

**DETERMINAN KEJADIAN BERAT BADAN LAHIR RENDAH
(BBLR) DI PUSKESMAS BALANGNIPA KECAMATAN
SINAJAI UTARA KABUPATEN SINJAI
TAHUN 2016**



Skripsi

Diajukan untuk Memenuhi Salah Satu Syarat Memperoleh Gelar Sarjana
Kesehatan Masyarakat Jurusan Kesehatan Masyarakat
Pada Fakultas Kedokteran dan Ilmu Kesehatan
UIN Alauddin Makassar

Oleh

MUTMAINNA

70200112005

**JURUSAN KESEHATAN MASYARAKAT
FAKULTAS KEDOKTERAN DAN ILMU KESEHATAN
UIN ALAUDDIN MAKASSAR
2017**

ABSTRAK

Nama : MUTMAINNA

NIM : 70200112005

Judul : Determinan Kejadian Berat Badan Lahir Rendah (BBLR) di Wilayah Kerja Puskesmas Balangnipa Kecamatan Sinjai Utara Kabupaten Sinjai Tahun 2016

Berat badan lahir merupakan hasil interaksi dari berbagai faktor melalui suatu proses yang berlangsung selama dalam kandungan. Saat ini Bayi Berat Lahir Rendah (BBLR) masih tetap menjadi masalah dunia khususnya di negara-negara berkembang. Angka kematian bayi (AKB) merupakan banyaknya kematian bayi berusia di bawah satu tahun per 1000 kelahiran hidup pada satu tahun tertentu. Kematian bayi adalah kematian yang terjadi antara saat setelah bayi lahir sampai bayi belum berusia satu tahun. Angka kematian bayi di Indonesia masih tinggi dibandingkan negara berkembang lainnya.

Tujuan penelitian ini adalah untuk mengetahui determinan kejadian BBLR di wilayah kerja Puskesmas Balangnipa kecamatan Sinjai Utara kabupaten Sinjai tahun 2016. Jenis penelitian yang digunakan adalah kuantitatif dengan pendekatan observasional analitik dan desain *case control*. Jumlah kasus 83 responden dengan perbandingan kasus dan kontrol 1:1. Pengambilan sampel dalam penelitian ini yaitu berdasarkan jumlah minimal sampel yang digunakan pada penelitian *case control*.

Hasil penelitian menunjukkan *hyperemesis gravidarum* bersiko 4.821 kali, status gizi bersiko 3.578 kali, paparan asap rokok bersiko 11.946 kali, kunjungan ANC 1.369 kali tapi tidak bermakna, dan paritas bersiko 2.660 kali.

Hasil penelitian yang dilakukan dapat disimpulkan bahwa *hyperemesis gravidarum*, status gizi, paparan asap rokok, kunjungan ANC dan paritas merupakan determinan kejadian BBLR.

Kata kunci : *determinan, BBLR*

(Daftar Pustaka 1998 – 2016)

KATA PENGANTAR

Puji dan syukur penulis panjatkan kehadirat Tuhan Yang Maha Esa, yang senantiasa melimpahkan berkat dan Karunia-Nya sehingga penulis dapat menyelesaikan skripsi yang berjudul, “Determinan kejadian Berat Badan Lahir Rendah di Wilayah Kerja Puskesmas Balangnipa Kecamatan Sinjai Utara kabupaten Sinjai Tahun 2016”, sebagai syarat dalam menyelesaikan pendidikan di Fakultas Kedokteran dan Ilmu Kesehatan Jurusan Kesehatan Masyarakat UIN Alauddin Makassar.

Terima kasih yang tak terhingga saya ucapkan kepada kedua orang tua tercinta, Ayahanda H.Amiruddin.HP dan Ibunda Almh Hj.Syamsiah, untuk cinta, dukungan, kesabaran, perhatian, bimbingan dan doanya yang tidak henti-hentinya diberikan kepada penulis. Kepada Saudara dan ipar, Hj.Sudarmi,SP, Waris Bahar,SP, M.Si, Ahmad jabal nur, S.Kom, mukrimah Amd.Keb, nurul Asizah syam dan ponakan-ponakan tersayangm,

Tak lupa penulis menyampaikan rasa terima kasih yang sebesar-besarnya kepada:

1. Prof. Dr. Musafir Pababbari, M.Si. selaku rektor UIN Alauddin Makassar dan para Wakil Rektor I, II dan III.
2. Dr. dr. H. Andi Armyn Nurdin selaku Dekan Fakultas Kedokteran dan Ilmu Kesehatan UIN Alauddin Makassar dan para Wakil Dekan I, II dan III.
3. Bapak Hasbi Ibrahim, SKM., M.Kes., selaku Ketua Jurusan Kesehatan Masyarakat UIN Alauddin Makassar serta.

4. Ibu Emmi Bujawati, SKM., M.Kes. selaku pembimbing I dan ibu Syarfaini, SKM., M.Kes selaku pembimbing II yang telah meluangkan waktu, tenaga dan pikirannya dalam memberikan bimbingan kepada penulis dalam proses penyusunan skripsi ini.
5. Ibu Samsiana, SKM., M.Kes dan bapak Dr. H. Hasaruddin, M.Ag selaku penguji kompetensi akademik dan integrasi keislaman yang telah memberikan saran dan kritik yang bermanfaat demi penyempurnaan penulisan skripsi ini.
6. Para dosen Jurusan Kesehatan Masyarakat yang telah memberikan ilmu pengetahuan yang sangat berharga selama penulis mengikuti pendidikan di Fakultas Kedokteran dan Ilmu Kesehatan UIN Alauddin Makassar. Serta para staf Jurusan Kesehatan Masyarakat dan juga staf Bagian Akademik yang sangat membantu dalam berbagai urusan administrasi dalam proses penyusunan skripsi ini.
7. Kepala puskesmas, KTU, kakak- kakak Bidan, para kepala pustu setempat, dan seleuruh petugas yang berada dilingkup Puskesmas Balangnipa Kecamatan Sinjai Utara Kabupaten Sinjai, yang telah memberikan izin, saran dan memberikan bantuannya dalam kelancaran penelitian.
8. Seluruh informan dalam penelitian ini yang telah bersedia untuk diwawancarai.
9. Sahabat-sahabat seperjuanganku, yang rasa saudara meski tak sedarah sejak awal perkuliahan, Azizah, Icha, Amel, Sinar, Ria, dan Mirna. Serta teman seperjuangan peminatan EPIDEMIOLOGI yang juga telah memberikan semangat, dukungan dan bantuannya sehingga penulis dapat menyelesaikan skripsi ini.
10. Teman-teman seperjuangan di Jurusan Kesehatan Masyarakat (Achilles), teman-teman KESMAS A, teman-teman PBL dan teman-teman KKN Reguler di desa

Tangke Bajeng Kec Bajeng Kab Gowa yang telah memberikan masukan dan semangat hingga dapat terselesaikannya skripsi ini.

11. Seluruh mahasiswa Kesehatan Masyarakat, kakanda senior maupun junior.
12. Serta semua pihak yang telah membantu dalam penyelesaian skripsi ini yang tidak dapat penulis sebutkan satu persatu.

Penulis menyadari bahwa skripsi ini masih belum sempurna. Dengan kerendahan hati, penulis memohon maaf dan mengharapkan kritik dan saran yang bersifat konstruktif. Semoga skripsi ini dapat memberi suatu manfaat kepada semua pihak yang sempat membaca serta membutuhkannya.

Wassalamu'alaikum Warahmatullahi Wabarakatuh.

Samata-Gowa, November 2017

Penulis

DAFTAR ISI

HALAMAN JUDUL	i
LEMBAR PENGESAHAN	ii
KATA PENGANTAR	iii
DAFTAR ISI.....	vi
DAFTAR TABEL.....	vii
DAFTAR GAMBAR	viii
ABSTRAK.....	x
BAB I PENDAHULUAN	
A. Latar Belakang	1
B. Rumusan masalah	3
C. Hipotesis	4
D. Definisi operasional dan kriteria objektif	4
E. Kajian pustaka	7
F. Tujuan	9
G. Manfaat	9
BAB II TINJAUAN TEORITIS	
A. Tinjauan tentang bayi baru lahir	11
B. Tinjauan tentang bayi berat lahir rendah	13
C. Tinjauan tentang hyperemesis gravidarum dan BBLR	18
D. Tinjauan tentang status gizi dan BBLR	24
E. Tinjauan tentang paparan asap rokok dan BBLR	32
F. Tinjauan tentang kunjungan ANC dan BBLR	38
G. Tinjauan tentang paritas dan BBLR	45
H. Kerangka konsep	47
BAB III METODOLOGI PENELITIAN	
A. Jenis penelitian	48
B. Pendekatan penelitian	48

C. Populasi dan sampel	48
D. Metode pengumpulan data	49
E. Instrument penelitian	50
F. Teknik pengolahan dan analisis data	50
 BAB IV HASIL DAN PEMBAHASAN	
A. Gambaran Umum Lokasi Penelitian	53
B. Visi, Misi, Motto dan Tata Nilai Puskesmas Balangnipa	54
C. Struktur Organisasi Puskesmas Balangnipa	55
D. Hasil Penelitian	56
E. Pembahasan	65
 BAB V PENUTUP	
A. Kesimpulan	81
B. Saran	82
 DAFTAR PUSTAKA	 83
 LAMPIRAN	

DAFTAR TABEL

Tabel 1.1	Kajian Pustaka BBLR.....	7
Tabel 2.2	Demografi Wilayah Kerja Puskesmas Balangnipa.....	54
Tabel 3.1	Distribusi Karakteristik Responden Berdasarkan Umur di Wilayah Kerja Puskesmas Balngnipa Kecamatan Sinjai Utara Kabupaten Sinjai.....	56
Tabel 3.2	Distribusi Karakteristik Responden Berdasarkan Pendidikan di Wilayah Kerja Puskesmas Balngnipa Kecamatan Sinjai Utara Kabupaten Sinjai	57
Tabel 3.3	Distribusi Karakteristik Responden Berdasarkan Pekerjaan di Wilayah Kerja Puskesmas Balngnipa Kecamatan Sinjai Utara Kabupaten Sinjai	57
Tabel 3.4	Distribusi Karakteristik Responden Berdasarkan Penghasilan Keluarga di Wilayah Kerja Puskesmas Balngnipa Kecamatan Sinjai Utara Kabupaten Sinjai	58
Tabel 3.5	Distribusi Karakteristik Responden Berdasarkan <i>Hyperemesis Gravidarum</i> di Wilayah Kerja Puskesmas Balngnipa Kecamatan Sinjai Utara Kabupaten Sinjai	58
Tabel 3.6	Distribusi Karakteristik Responden Berdasarkan Status Gizi di Wilayah Kerja Puskesmas Balngnipa Kecamatan Sinjai Utara Kabupaten Sinjai	59
Tabel 3.7	Distribusi Karakteristik Responden Berdasarkan Paparan Asap Rokok di Wilayah Kerja Puskesmas Balngnipa Kecamatan Sinjai Utara Kabupaten Sinjai.....	59
Tabel 3.8	Distribusi Karakteristik Responden Berdasarkan Kunjungan ANC di Wilayah Kerja Puskesmas Balngnipa Kecamatan Sinjai Utara Kabupaten Sinjai	60
Tabel 3.9	Distribusi Karakteristik Responden Berdasarkan Paritas di Wilayah Kerja Puskesmas Balngnipa Kecamatan Sinjai Utara Kabupaten Sinjai	60

Tabel 4.1	Determinan <i>Hyperemesis Gravidarum</i> terhadap Kejadian BBLR di Wilayah Kerja Puskesmas Balngnipa Kecamatan Sinjai Utara Kabupaten Sinjai	61
Tabel 4.2	Determinan Status Gizi terhadap Kejadian BBLR di Wilayah Kerja Puskesmas Balngnipa Kecamatan Sinjai Utara Kabupaten Sinjai.....	62
Tabel 4.3	Determinan Paparan Asap Rokok terhadap Kejadian BBLR di Wilayah Kerja Puskesmas Balngnipa Kecamatan Sinjai Utara Kabupaten Sinjai	63
Tabel 4.4	Determinan Kunjungan ANC terhadap Kejadian BBLR di Wilayah Kerja Puskesmas Balngnipa Kecamatan Sinjai Utara Kabupaten Sinjai.....	64
Tabel 4.5	Determinan Paritas terhadap Kejadian BBLR di Wilayah Kerja Puskesmas Balngnipa Kecamatan Sinjai Utara Kabupaten Sinjai ..	65

DAFTAR GAMBAR

Gambar 1	Kerangka Konsep	47
Gambar 2	Bagan Penelitian Case Control.....	48
Gambar 3	Struktur Organisasi Puskesmas Balngnipa.....	55

BAB I

PENDAHULUAN

A. Latar Belakang

Berat badan lahir merupakan hasil interaksi dari berbagai faktor melalui suatu proses yang berlangsung selama dalam kandungan. Saat ini Bayi Berat Lahir Rendah (BBLR) masih tetap menjadi masalah dunia khususnya di negara-negara berkembang. Angka kematian bayi (AKB) merupakan banyaknya kematian bayi berusia di bawah satu tahun per 1000 kelahiran hidup pada satu tahun tertentu. Kematian bayi adalah kematian yang terjadi antara saat setelah bayi lahir sampai bayi belum berusia satu tahun. Angka kematian bayi di Indonesia masih tinggi dibandingkan negara berkembang lainnya (Badan Pusat Statistik, 2013).

Penyebab kematian neonatal yang tinggi di Indonesia adalah BBLR dan Prematur. Bayi BBLR adalah bayi yang lahir dengan berat badan kurang dari 2500 gram. BBLR dibedakan dalam dua kategori yaitu karena prematur (usia kandungan kurang dari 37 minggu) atau karena *Intra Uterine Growth Retardation* (IUGR) yaitu bayi yang lahir cukup bulan tetapi berat badannya <2500 gram. Kejadian BBLR di negara berkembang paling banyak BBLR dengan IUGR karena ibu berstatus gizi buruk, anemia, malaria dan menderita penyakit menular seks (PMS) sebelum konsepsi atau pada saat hamil (Dinkes Provinsi Sulsel, 2011).

Prevalensi bayi berat badan lahir rendah (BBLR) diperkirakan 15 % dari seluruh kelahiran di dunia dengan batasan 3,3% - 3,8% dan lebih sering terjadi di negara-negara berkembang atau sosial ekonomi rendah (Pantiwati,2010). Asia Tenggara mempunyai insidensi BBLR pal 1 rgi yaitu 27 % dari seluruh kelahiran

bayi berat badan rendah di dunia. Di Indonesia sendiri pada tahun 2010 angka kelahiran berat badan lahir rendah sebesar 11,1 % dan pada tahun 2013 sebesar 10,2% (Risikesdas,2013).

Salah satu tujuan akhir kehamilan adalah melahirkan bayi dengan berat badan normal. Apabila bayi dilahirkan dengan berat badan yang rendah maka berbagai masalah akan dialami selama kehidupannya bahkan dapat menyebabkan kematian. Kelahiran BBLR disebabkan karena defisiensi bahan nutrien oleh ibu selama hamil yang menyebabkan terganggunya sirkulasi foeto maternal dan berdampak buruk terhadap tumbuh kembang setelah di luar kandungan. (Soetjiningsih, 2012).

Ada banyak faktor yang menyebabkan terjadinya berat badan lahir rendah salah satunya yaitu karena adanya gangguan pertumbuhan bayi sewaktu dalam kandungan yang disebabkan oleh penyakit ibu seperti adanya kelainan plasenta, infeksi, hipertensi, dan keadaan-keadaan lain yang menyebabkan suplai makanan ke bayi jadi berkurang. Gizi yang baik diperlukan seorang ibu hamil agar pertumbuhan janin tidak mengalami hambatan dan selanjutnya akan melahirkan bayi dengan berat normal.

Dengan kondisi kesehatan yang baik, sistem reproduksi normal, tidak menderita sakit, dan tidak ada gangguan gizi pada masa prahamil maupun saat hamil, ibu akan melahirkan bayi lebih besar daripada ibu dengan kondisi kehamilan yang sebaiknya, ibu dengan kondisi kurang gizi kronis pada masa hamil sering melahirkan bayi BBLR, vitalitas yang rendah dan kematian yang tinggi, terlebih lagi bila ibu menderita anemia. Tidak hanya itu BBLR juga bisa disebabkan oleh faktor eksternal ibu seperti umur, pendidikan, pekerjaan dan yang lainnya.

Angka BBLR di Indonesia nampak bervariasi, secara nasional berdasarkan analisa lanjut SDKI angka BBLR sekitar 7,5% (SDKI, 2012). Prevalensi bayi berat lahir rendah di Provinsi Sulawesi Selatan pada tahun 2013 sebesar 4,260 kasus dari 145,076 kelahiran bayi, meningkat bila dibandingkan pada tahun 2010 sebanyak 2.412 kasus dari 147,794 kelahiran bayi (Dinkes Provinsi Sulsel, 2011).

Kasus BBLR di kabupaten sinjai cukup tinggi dibandingkan dengan jumlah kasus di kabupaten lain. Berdasarkan data profil kesehatan provinsi Sulawesi Selatan tahun 2014 jumlah kasus BBLR di kabupaten Sinjai lebih tinggi yaitu sebanyak 187 kasus dari 3.956 kelahiran hidup, dibandingkan dengan di kabupaten lain seperti Bulukumba sebanyak 166 kasus dari 6.826 kelahiran hidup, bantaeng sangat rendah yaitu sebanyak 60 kasus dari 3.037 kelahiran hidup dan yang terakhir yaitu kabupaten Jeneponto sebanyak 137 kasus dari 6.065 kelahiran hidup.

Berdasarkan data Dinas Kesehatan (Dinkes) kabupaten Sinjai pada tahun 2016, 16 puskesmas dari 9 kecamatan di kabupaten Sinjai, puskesmas Balangnipa merupakan Puskesmas yang memiliki kasus BBLR tertinggi yaitu sebanyak 83 kasus dari 745 kelahiran hidup. Berdasarkan data tersebut maka peneliti tertarik meneliti determinan kejadian Berat Badan Lahir Rendah (BBLR) di Rumah Sakit Umum Daerah Sinjai.

B. Rumusan Masalah

Berdasarkan latar belakang di atas maka dapat di rumuskan bahwa :

- a. Apakah hyperemesis gravidarum merupakan determinan kejadian BBLR ?
- b. Apakah status gizi merupakan determinan terjadinya BBLR ?
- c. Apakah paparan asap rokok merupakan determinan kejadian BBLR ?
- d. Apakah kunjungan *Antenatal care* merupakan determinan kejadian BBLR ?

- e. Apakah paritas merupakan determinan kejadian BBLR ?

C. Hipotesis

1. H₀ :

- b. *Hyperemesis gravidarum* bukan merupakan determinan kejadian BBLR
- c. Status gizi bukan merupakan determinan kejadian BBLR
- d. Paparan asap rokok bukan merupakan determinan kejadian BBLR
- e. Kunjungan *Antenatal care* bukan merupakan determinan kejadian BBLR
- f. Paritas bukan merupakan determinan kejadian BBLR

2. H_a :

- a. *Hyperemesis gravidarum* merupakan determinan kejadian BBLR
- b. Status gizi merupakan determinan kejadian BBLR
- c. Paparan asap rokok merupakan determinan kejadian BBLR
- d. Kunjungan *Antenatal care* merupakan determinan kejadian BBLR
- e. Paritas merupakan determinan kejadian BBLR.

D. Definisi Operasional Dan Kriteria Objektif

1. Berat badan lahir

Berat badan lahir adalah ukuran berat badan bayi ketika dilahirkan dalam gram

BBLR : jika berat badan bayi < 2500 gram

BBLN : jika berat badan bayi ≥ 2500 gram

(Depkes RI,2003 dan WHO,2004)

2. *Hyperemesis gravidarum*

Hyperemesis gravidarum adalah mual dan muntah yang berlebih pada saat hamil

Risiko tinggi : jika mual dan muntah berlebih dan mengganggu aktifitas sehari – hari

Risiko rendah : jika mual dan muntah yang tidak berlebih dan tidak mengganggu aktifitas sehari- hari

(Wknjosastro, 2005)

3. Status gizi

Status gizi pada penelitian ini adalah hasil pengukuran Lingkar Lengan Atas (LILA) ibu pada saat hamil.

Risiko tinggi : jika LILA ibu $< 23,5$ cm

Risiko rendah : jika LILA ibu $\geq 23,5$ cm

(Festy,2009)

4. Paparan asap rokok

Paparan asap rokok adalah riwayat terpapar asap yang berasal dari rokok selama masa kehamilan.

Risiko tinggi : jika ibu terpapar asap rokok baik di rumah maupun d tempat umum

Risiko rendah : jika ibu tidk terpapar asap rokok baik di rumah maupun d tempat umum

(Puspita Sukmawati, 2012)

5. Kunjungan ANC

Antenatal care adalah frekuensi pemeriksaan kehamilan sejak awal kehamilan hingga melahirkan di tempat pelayanan kesehatan

Risiko tinggi : jika frekuensi kunjungan tidak sampai empat kali selama kehamilan

Risiko rendah : jika frekuensi kunjungan minimal empat kali

(Lia Amalia,2011)

6. Paritas

Paritas adalah jumlah persalinan hidup dan mati yang dialami ibu

Risiko tinggi : jika paritas 1 dan > 3

Risiko rendah : jika paritas 2 dan 3

(Wiknjosastro,2002)

E. Kajian Pustaka

Tabel 1.1
Kajian Pustaka BBLR

Judul Penelitian`	Nama / tahun penelitian	Variabel Penelitian	Jenis/ Sampel Penelitian	Hasil Penelitian	Kesimpulan
Faktor Risiko Kejadian BBLR di Wilayah Kerja Puskesmas Singkawang Timur dan Utara Kotsa Singkawang	Ismi Trihardiani dan Niken Puruhita, tahun 2009	IMT sebelum hamil, Lingkar Lengan Atas, penambahan berta badan,, status anemia, umur ibu,paritas, tinggi badan ibu,jarak kelahiran, status pekerjaan ibu,dan frekuensi pemeriksaan kehamilan.	<i>Cross sectional study</i> , Sampel berjumlah 250ibu hamil yang melakukan pemeriksaan kehamilan di Puskesmas Singkawang Timur dan Utara tahun 2009	Faktor risiko yang berhubungan dengan kejadian BBLR adalah IMT (RP=5,4; 1, 07-27,29,), status anemia, Lingkar Lengan Atas (RP=7,9; 1,85-33,95), penambahan berat badan (RP=6,6; 1,30-33,01), dan paritas (RP=5,30; 1,24-22,56). Tidak ada hubungan yang bermakna antara umur, tinggi badan, frekuensi pemeriksaan, jarak kelahiran, dan status pekerjaan dengan BBLR	IMT, Lingkar Lengan Atas, penambahan berat badan dan paritas merupakan faktor risiko yang paling berpengaruh terhadap kejadian BBLR
Faktor Risiko Kejadian Persalinan Prematur di RSUD dr Pirngadi Kota Medan Tahun 2010-2013	Fransiska, Tahun 2010-2013	Pendidikan, pekerjaan, paritas, riwayat abortus, jarak kehamilan, kelengkapan ANC, anemia, hipertensi, status gizi	Penelitian kuantitatif dengan desain studi kasus control, Jumlah sampel dari masing-masing kelompok adalah 50	Faktor risiko yang signifikan adalah riwayat aborsi (OR=3,5; 95% CI:1,152-10,633), jarak kehamilan (OR=6,7; 95% CI:1,416-32,367), anemia (OR=4,9; 95% CI:1,503-16,157), status gizi (OR=7,9; 95% CI:0,943-67,456).	Faktor risiko yang signifikan adalah riwayat aborsi, jarak kehamilan, status gizi, sedangkan faktor risiko yang tidak signifikan adalah pendidikan, pekerjaan, parity, frekuensi ANC, dan hipertensi.
Faktor risiko kejadian BBLR di RSUD Prof. dr. H. Aloi Saboe kota	Puspita Sukmawaty Rasyid, tahun 2012	Stres kehamilan, paparan asap rokok, riwayat penyakit infeksi, status gizi	Desain penelitian adalah kasus control, Jumlah	Paparan asap rokok (OR=4,2), status gizi kehamilan (OR=2,7), dan stres kehamilan (OR=1,7) dengan tingkat signifikan masing-masing: $p < 0,05$	Ditemukan 3 variabel (paparan asap rokok selama hamil, status gizi kehamilan dan stres kehamilan) adalah determined

Gorontalo Provinsi Gorontalo tahun 2012		kehamilan, pemanfaatan ANC	sampel sebanyak 150 masing-masing kelompok	terbukti memberi risiko terhadap kelahiran BBLR	penting yang memberi risiko kelahiran BBLR
Faktor risiko kejadian BBLR di wilayah kerja Puskesmas Kota Tangerang Selatan tahun 2012-2014	Karlina Sulistiani, Tahun 2012-2014	Jumlah sampel dalam penelitian ini adalah 285 dengan perbandingan kasus control 1:2	Desain <i>case control</i> , jumlah sampel dalam penelitian ini berjumlah 285 dengan perbandingan kasus control 1:2	Tinggi badan ibu <145cm berisiko 6,337 kali, umur kehamilan <37minggu berisiko 143,5 kali, KEK berisiko 8,179 kali dan anemia berisiko 3,989 kali menyebabkan BBLR. Adanya kejadian BBLR (95 kasus) sebagian besar adalah pada ibu yang berumur antara 20-35 tahun (91,6%), memiliki tinggi badan >145cm (93,7%), mengalami penambahan berat badan >10 kg (60%), melahirkan pada usia kehamilan >37 minggu (56,8%), tidak mengalami KEK (81,1%), tidak menderita anemia (67,4%), melahirkan bayi tuggal (82,1%), tingkat pendidikan tinggi (60%), ibu rumah tangga (93,7%), tdk mengalami komplikasi kehamilan (87,4%), dan tidak adanya penyakit pada saat hamil (93,7%)	Variabel yang berisiko adalah umur, kehamilan ganda, tinggi badan ibu, umur kehamilan, KEK, anemia, sedangkan variabel yang tidak berisiko adalah umur ibu, pendidikan, status bekerja dan penambahan berat badan ibu.

Adapun perbedaan pada penelitian ini dengan penelitian yang dilakukan oleh peneliti sebelumnya yaitu terletak pada lokasi penelitian dan pada variabel penelitian. karena ada beberapa variabel yang diteliti pada penelitian sebelumnya tidak diteliti pada penelitian ini dan ada pula variabel yang tidak diteliti pada penelitian sebelumnya akan tetapi di teliti pada penelitian ini. Yaitu variabel hyperemesis gravidarum.

F. Tujuan

1. Tujuan umum

Untuk mengetahui determinan kejadian BBLR di wilayah kerja Puskesmas Balangnipa tahun 2016.

2. Tujuan khusus

- a. Untuk mengetahui determinan kejadian BBLR berdasarkan *hyperemesis gravidarum*
- b. Untuk mengetahui determinan kejadian BBLR berdasarkan status gizi ibu
- c. Untuk mengetahui determinan kejadian BBLR berdasarkan paparan asap rokok
- d. Untuk mengetahui determinan kejadian BBLR berdasarkan kunjungan ANC
- e. Untuk mengetahui determinan kejadian BBLR berdasarkan paritas

G. Manfaat

1. Bagi mahasiswa

Penelitian ini dapat dijadikan wacana pembelajaran mahasiswa untuk menambah dan memperluas khasanah keilmuan serta sebagai sarana dalam mengaplikasikan keilmuan tentang faktor risiko kejadian BBLR.

2. Bagi institusi pendidikan

Selain dapat menambah khasanah keilmuan program studi kesehatan masyarakat, khususnya dalam peminatan Epidemiologi, hasil penelitian ini diharapkan dapat bermanfaat bagi pengembangan penelitian sejenis dan berkelanjutan mengenai faktor risiko kejadian BBLR.

3. Bagi masyarakat

Hasil penelitian ini diharapkan dapat memberikan informasi kepada masyarakat terutama ibu hamil, tentang faktor risiko kejadian BBLR.

Sehingga kejadian BBLR dapat dihindari atau setidaknya dapat dikurangi. Dengan upaya tersebut diharapkan ibu hamil mempunyai kewaspadaan dini terhadap kejadian BBLR dengan melakukan kunjungan ANC (*antenatal care*) secara rutin.

4. Bagi Puskesmas

Hasil penelitian ini diharapkan dapat dijadikan acuan penanganan untuk mengurangi kejadian BBLR di Wilayah kerja Puskesmas Balangnipa Kecamatan Sinjai Utara Kabupaten Sinjai.

BAB II

TINJAUAN TEORITIS

A. Tinjauan tentang Bayi Baru Lahir

Seorang bayi merupakan manusia yang baru lahir sampai umur satu tahun, namun tidak ada batasan pasti. Pada masa ini manusia sangat lucu dan mengemaskan tetapi juga rentan terhadap kematian (Ana Maria K,2009). Bayi baru lahir normal adalah bayi yang lahir dari kehamilan 37 minggu smpai 42 minggu dan berat badan lahir 2500 gram sampai 4000 gram. (Arif ZR dan Weni K, 2007).

Sebagaimana firman Allah SWT dalam Q.S An-Nahl, (16): 78 :

وَاللَّهُ أَخْرَجَكُمْ مِنْ بُطُونِ أُمَّهَاتِكُمْ لَا تَعْلَمُونَ شَيْئًا وَجَعَلَ لَكُمُ السَّمْعَ وَالْأَبْصَرَ
وَالْأَفْئِدَةَ لَعَلَّكُمْ تَشْكُرُونَ ﴿٧٨﴾

Terjemahnya :

“Dan Allah mengeluarkan kamu dari perut ibumu dalam keadaan tidak mengetahui sesuatupun, dan dia memberimu pendengaran, penglihatan dan hati nurani, agar kamu bersyukur.”

Maksud ayat di atas adalah, Allah SWT mengajari kita apa yang sebelumnya tidak kita ketahui, yaitu sesudah Allah mengeluarkan kita dari perut ibu tanpa memahami dan mengetahui sesuatu apapun. Allah SWT mengkaruniakan kepada kita akal untuk memahami dan membedakan antara yang baik dan yang buruk. Menganugrahkan mata untuk melihat apa yang belum pernah kita lihat sebelumnya serta telinga untuk mendengar suara-suara yang baik. Allah SWT menganugrahkan semua itu agar kita bersyukur.

Quraish Shihab dalam tafsir Al-Misbah menjelaskan Sayyid Qutub menjadikan ayat ini sebagai pemaparan contoh sederhana dalam kehidupan manusia yang tidak dapat terjangkau olehnya yakni kelahiran padahal itu terjadi setiap saat, siang dan malam, persoalan ini adalah gaib yang dekat, tetapi sangat jauh dan dalam untuk menjangkaunya. Memang boleh jadi manusia dapat melihat tahap-tahap pertumbuhan janin, tetapi dia tidak menegetahui bangaimana hal tersebut terjadi, karena rahasianya merupakan rahasia kehidupan.

Didahulukannya kata pendengaran dan penglihatan, merupakan perurutan yang sungguh tepat, karena memang ilmu kedokteran modern membuktikan bahwa indra pendengaran mendahului indra penglihatan.

Selanjutnya dipilihnya bentuk jamak untuk penglihatan dan hati, karena yang didengar selalu saja sama, baik oleh seseorang maupun banyak orang dan dari manapun datangnya suara. Ini berbeda dengan apa yang dilihat. Posisi tempat berpijak dan arah pandang melahirkan perbedaan. Demikian juga hasil kerja akal dan hati. Hati manusia sesekali senang, sekali susah, sekali benci dan sekali rindu, tingkatanya berbeda-beda walau objek yang dibenci dan dirindui sama.

Hasil penalaran akalpun demikian. Ia dapat berbeda, boleh jadi ada yang sangat jitu dan tepat, dan boleh jadi juga merupakan kesalahan fatal. Kepala sama berambut tapi pikiran berbeda-beda. FirmanNya di atas menunjuk kepada alat-alat pokok yang digunakan guna meraih pengetahuan dan untuk bersyukur

B. Tinjauan tentang Bayi Berat Lahir Rendah

1. Pengertian

Bayi berat lahir rendah (BBLR) ialah bayi baru lahir yang berat badannya saat lahir kurang dari 2.500 gram. Menurut Sarwono (tahun 2007), bayi berat badan rendah adalah bayi yang berat badan lahirnya kurang atau sama.

Menurut pengajar IKA UI (2005) untuk mendapatkan keseragaman, pada Kongres European Perinatal Medician ke II di London (1970) definisi BBLR adalah:

- a. Bayi Kurang Bulan : Bayi dengan masa kehamilan kurang dari 37 minggu (259 hari)
- b. Bayi Cukup Bulan : Ialah bayi dengan masa kehamilan mulai dari 37minggu sampai 42 minggu (259 hari sampai 293)
- c. Bayi lebih Bulan : Ialah Bayi dengan masa kehamilan mulai 42 minggu atau lebih (294 hari atau lebih)

Sarwono (2005) menjelaskan bahwa WHO (1979) membagi umur kehamilan dalam 3 kelompok :

- a. Pre-term : Kehamilan kurang dari 37 minggu lengkap (kurang dari 259 hari)
- b. Aterm : Kehamilan mulai dari 37 minggu sampai kurang dari 42 minggu lengkap (259 sampai 293 hari)
- c. Post-terem : Kehamilan 42 minggu lengkap atau lebih (294 hari atau lebih)

2. Patofisiologi

Secara umum bayi BBLR ini berhubungan dengan usia kehamilan yang belum cukup bulan atau prematur, di samping itu juga disebabkan dismaturitas. Artinya, bayi lahir cukup bulan (usia kehamilan 38 minggu), tapi BB lahirnya lebih kecil ketimbang kehamilannya, yaitu tidak mencapai 2500 gram.

Biasanya hal ini terjadi karena adanya gangguan pertumbuhan bayi sewaktu dalam kandungan yang disebabkan oleh penyakit ibu seperti adanya kelainan plasenta, infeksi, hipertensi, dan keadaan-keadaan lain yang menyebabkan suplai makanan ke bayi jadi berkurang. Gizi yang baik diperlukan seorang ibu hamil agar pertumbuhan janin tidak mengalami hambatan dan selanjutnya akan melahirkan bayi dengan berat normal.

Dengan kondisi kesehatan yang baik, sistem reproduksi normal, tidak menderita sakit, dan tidak ada gangguan gizi pada masa prahamil maupun saat hamil, ibu akan melahirkan bayi lebih besar daripada ibu dengan kondisi kehamilan yang sebaiknya, ibu dengan kondisi kurang gizi kronis pada masa hamil sering melahirkan bayi BBLR, vitalitas yang rendah dan kematian yang tinggi, terlebih lagi bila ibu menderita anemia.

Kekurangan zat besi dapat menimbulkan gangguan atau hambatan pada pertumbuhan janin baik sel tubuh maupun sel otak. Anemia gizi dapat mengakibatkan kematian janin di dalam kandungan, abortus, cacat bawaan, BBLR, anemia pada bayi yang dilahirkan, hal ini dapat mengakibatkan morbiditas dan mortalitas ibu dan kematian perinatal secara bermakna lebih tinggi. Pada ibu hamil yang menderita anemia berat dapat meningkatkan risiko morbiditas ibu dan bayi, kemungkinan melahirkan bayi BBLR dan prematur juga lebih besar.

3. Klasifikasi

Bayi berat badan lahir rendah (BBLR) di bagi atas 2 golongan yaitu:

a. Prematuritas

Prematuritas adalah bayi lahir pada kehamilan kurang dari 37 minggu dengan berat badan yang sesuai.(Wiknjosastro H,2007). Tanda-tanda dan gejala bayi Prematur menurut Surasmi Asrining dkk, tahun 2006 antara lain:

- 1) Berat badan kurang dari 2500 gram
- 2) Panjang badan kurang dari 45 cm
- 3) Lingkar kepala kurang dari 33 cm
- 4) Lingkar dada kurang dari 30 cm
- 5) Umur kehamilan kurang dari 37 minggu

Jaringan lemak sempurna. Labia minora belum tertutup oleh Labia bayora pada bayi perempuan dan pada bayi laki-laki testis belum turun ke dalam Skrotum.

- 6) Pernafasan sekitar 45-50 kali permenit
- 7) Frekuensi Nadi 100 - 140 kali permenit, (Saifuddin AB, 2009)

Sampai sekarang penyebab terjadinya kelahiran prematur belum diketahui. Beberapa keadaan yang merupakan faktor predisposisi terjadinya kelahiran prematur, yaitu:

- 1) Faktor Ibu
 - a) Malnutrisi
 - b) Jarak dua kelahiran yang terlalu dekat
 - c) Umur ibu < 20 tahun atau > 35 tahun
 - d) Penyakit jantung atau penyakit kronik lainnya
 - e) Melahirkan anak 4

2) Faktor Janin

- a) Cacat bawaan
- b) Kehamilan ganda
- c) Infeksi dalam rahim

3) Faktor Placenta

- a) Placenta Praevia
- b) Solusio Placenta, (Surasmi A, dkk, 2006)

b. Dismaturitas

Dismaturitas adalah bayi baru lahir yang berat badan lahirnya kurang dibandingkan dengan berat badan seharusnya untuk masa gestasi bayi itu. Dengan definisi tersebut, dismaturitas dapat menjadi preterm, aterm atau posterm (Surasmi Asrining dkk, 2006).

Tanda dan gejala klinis yang tampak sangat bervariasi karena dismatur dapat menjadi preterm, aterm dan posterm. Bayi dismatur preterm akan terlihat gejala fisik bayi premature ditambah dengan gejala retardasi pertumbuhan dan pelusitan. Pada bayi cukup bulan dan posterm dengan dismaturitas, gejala yang menonjol ialah pelusitan.

Faktor yang dapat menimbulkan dismaturitas janin atau IUGR di antaranya:

1) Faktor Ibu

- a) Malnutrisi
- b) Penyakit ibu: Hipertensi, Penyakit paru-paru, Eklamsi.
- c) Komplikasi hasil: Preklamsi, Eklamsi, Pendarahan Antepartum.
- d) Kebiasaan ibu: Merokok, peminum alkohol.

2) Faktor Uterus dan Plasenta

- a) Gangguan pembuluh darah
- b) Gangguan insersi tali pusat
- c) Kelainan bentuk plasenta
- d) Perkapuran plasenta

3) Faktor Janin

- a) Kelainan kromosom
- b) Hamil ganda
- c) Infeksi dalam rahim
- d) Cacat bawaan, (Surasmi A, dkk. 2006)

Adapun komplikasi dismaturitas, yaitu antara lain:

1) Sindrom Aspirasi Mekonium

Keadaan hipoksia intra uterine akan mengakibatkan janin mengalami gasping dalam vetus, mekonium dan akan dilepaskan dan bercampur dengan cairan amniom, cairan yang mengandung mekonium itu masuk kedalam paru janin karena inhalasi. Pada saat bayi lahir akan menderita gangguan pernapasan.

2) Hipoglikemia Simptomatik

Penyebab belum jelas tapi mungkin sekali disebabkan oleh persediaan glikogen yang sangat kurang pada bayi dismaturitas.

3) Asfiksia Neonatorum

4) Penyakit membran hialin

Hal ini karena sulfaktan paru belum cukup terutama bila masa gestasi kurang dari 35 minggu.

5) Hiperbilirubinemia

Mungkin disebabkan gangguan pertumbuhan hati (Surasmi A,dkk. 2006).

C. Tinjauan tentang *hyperemesis Gravidarum* dan *BBLR*

1. Pengertian *Hyperemesis Gravidarum*

Wiknjosastro (2005) mengatakan bahwa *hyperemesis gravidarum* adalah mual dan muntah yang berlebihan pada ibu hamil, seorang ibu menderita *hyperemesis gravidarum* jika seorang ibu memuntahkan segala yang dimakan dan diminumnya hingga berat badan ibu sangat turun, turgor kulit kurang diureses kurang dan timbul aseton dalam air kencing.

Hyperemesis gravidarum juga dapat diartikan keluhan mual muntah yang dikategorikan berat jika ibu hamil selalu muntah setiap kali minum ataupun makan. Akibatnya, tubuh sangat lemas, muka pucat, dan frekuensi buang air kecil menurun drastis,aktifitas sehari-hari menjadi terganggu dan keadaan umum menurun. Meski begitu, tidak sedikit ibu hamil yang masih mengalami mual muntah sampai trimester ketiga (*cunningham, 2005*).

Salah satu masalah yang terjadi pada masa kehamilan, yang bisa meningkatkan derajat kesakitan adalah terjadinya gestosis pada masa kehamilan, dan salah satu gestosis dan kehamilan adalah *hyperemesis gravidarum* (*sastrawinata, 2004*).

Hyperemesis Gravidarum adalah mual dan muntah berlebihan pada wanita hamil sampai mengganggu pekerjaan sehari-hari karena pada umumnya menjadi buruk karena terjadi dehidrasi (Rustam Mochtar, 1998).

2. Etiologi Hyperemesis Gravidarum

Penyebab hiperemesis gravidarum belum diketahui secara pasti. Tidak ada bukti bahwa penyakit ini belum diketahui secara pasti. Tidak ada bukti bahwa penyakit ini disebabkan oleh faktor toksik juga tidak ditemukan kelainan biokimia, perubahan-perubahan anatomi yang terjadi pada otak, jantung, hati, dan susunan syaraf, disebabkan oleh kekurangan vitamin serta zat-zat lain akibat kelemahan tubuh karena tidak makan dan minum. Beberapa faktor predisposisi dan faktor lain yang telah ditemukan sebagai berikut :

- a. *Faktor predisposisi* yang sering dikemukakan adalah primigravida, mola hidatidosa dan kehamilah ganda. Frekuensi yang tinggi pada mola hidatidosa dan kehamilan ganda menimbulkan dugaan bahwa faktor hormon memegang peranan karena pada kedua keadaan tersebut hormon khrionik gonadotrhopin dibentuk berlebihan. (*wiknjosastro,2005*).
- b. *Factor organic* yang sering di kemukakan adalah Masuknya vili khorialis dalam sirkulasi maternal dan perubahan metabolik akibat hamil serta resistensi yang menurun dari pihak ibu. Selain dari itu faktor organik yang lain yaitu Alergi, yang dimana salah satu respon dari jaringan ibu terhadap anak. (*wiknjosastro, 2005*).
- c. *Faktor psikologis* memegang peranan yag penting pada penyakit ini, rumah tangga yang retak, kehilangan pekerjaan, takut akan kehamilan dan persalinan, takut terhadap tanggung jawab sebagai ibu, dapat menyebabkan konflik mental yang dapat memperberat mual dan muntah sebagai ekspresi tidak sadar terhadap keengganan menjadi hamil atau sebagai pelarian kesukaran hidup (*wiknjosastro, 2005*).

- d. *Faktor adaptasi dan hormonal*, pada wanita hamil yang kekurangan darah lebih sering terjadi *hyperemesis gravidarum* dapat dimasukkan dalam ruang lingkup faktor adaptasi adalah wanita hamil dengan anemia. Wanita primigravida dan overdistensi rahim pada hamil ganda dan hamil mola hidatidosa, jumlah hormon yang dikeluarkan terlalu tinggi dan menyebabkan terjadinya *hyperemesis gravidarum* (Muanuaba, 1998). Peningkatan hormon estrogen dan chorionoc gonadotropin (HCG) pada kehamilan dinilai terjadi perubahan juga pada sistem endokrinologi, terutama untuk hormon estrogen dan HCG yang dinilai mengalami peningkatan. Sejalan dengan ungkapan dipoint pertama , bahwa pada kehamilan mola hidatidosa dan kehamilan ganda, memang terjadi pembentukan hormon yang berlebihan (cunningham, 2005).

3. Patologis *Hyperemesis Gravidarum*

Menurut Prawirohadjo (2005), bedah mayat pada mayat wanita yang meninggal karena *hyperemesis gravidarum* menunjukkan kelainan-kelainan pada berbagai alat dalam tubuh, yang juga dapat ditemukan pada malnutrisi oleh beberapa macam sebagai berikut :

- a. *Pada hati* tampak degenerasi lemak tanpa nekrosis yang terletak sentrilobuler, kelainan ini nampaknya tidak menyebabkan kematian dan dianggap sebagai akibat muntah yang terus-menerus tetapi separuh penderita yang meninggal karena *hyperemesis gravidarum* menunjukkan gambaran mikroskopik hati yang normal.
- b. *Pada jantung* menjadi tampak lebih kecil daripada biasanya dan beratnya atrofi dan sejalan dengan lamanya penyakit, kadang-kadang ditemukan pendarahan sub-endokardial.

- c. *Diotak* dapat ditemukan ensefalopatik wernicke yaitu ilatasi kapiler dan pendarahan kecil-kecil didaerah korpora mamilaria ventrikel ketiga dan keempat.
- d. *Ginjal* tampak pucat dan degenerasi lemak dapat ditemukan pada tubuli kontortil.

4. Patifisiologi Hyperemesis Gravidarum

Ada yang menyatakan bahwa perasaan mual adalah akibat dari meningkatnya kadar estrogen, oleh karena keluhan ini terjadi pada trisemester pertama. Pengaruh fisiologik hormon estrogen ini tidak jelas, mungkin berasal dari sistem syaraf pusat akibat berkurangnya pengosongan lambung. Penyesuaian terjadi pada kebanyakan wanita hamil, meskipun demikian mual dan muntah dapat berlangsung berbulan-bulan (*wiknjosastro, 2005*).

Hyperemesis gravidarum yang merupakan komplikasi mual dan muntah pada hamil muda, bila terjadi terus-menerus dapat menyebabkan dehidrasi dan tidak seimbang elektrolit dengan alkalosis hipokloremik. Belum jelas mengapa gejala-gejala ini hanya terjadi pada sebagian wanita kecil wanita, tetapi faktor psikologik merupakan faktor utama., disamping pengaruh hormonal. Yang jelas, wanita yang sebelum kehamilan sudah menderita lambung spastik dengan gejala tidak suka makan dan mual, akan mengalami *emesis gravidarum* yang lebih berat (*wiknjosastro, 2005*).

Hyperemesis gravidarum ini dapat mengakibatkan cadangan karbohidrat dan lemak habis terpakai untuk keperluan energi. Karena oksidasi lemak yang tidak sempurna, terjadilah ketosis dengan tertimbunnya asam aseton-asetik, asam hidroksibutirik dan aseton dalam darah. Kekurangan cairan yang diminum dan kehilangan cairan karena muntah menyebabkan dehidrasi, sehingga cairan ekstraseluler dan plasma berkurang. Natrium dan klorida darah turun, demikian pula klorida air kemih. Selain itu dehidrasi menyebabkan hemokonsetrasi,

sehingga aliran darah ke jaringan berkurang. Hal ini menyebabkan jumlah zat makanan dan oksigen ke jaringan berkurang pula dan tertimbunnya zat metabolik yang toksik. Kekurangan kalsium sebagai akibat dari muntah dan bertambahnya ekskresi lewat ginjal, menambah frekuensi muntah yang lebih banyak, dapat merusak hati dan terjadilah lingkaran setan yang sulit dipatahkan. Disamping dehidrasi dan terganggunya keseimbangan elektrolit, dapat terjadi robekan pada selaput lendir esofagus dan lambung (Sindrom Mallory-Weiss), dengan akibat pendarahan gastrointestinal. Pada umumnya robekan ini ringan dan pendarahan dapat berhenti sendiri. Jarang sampai diperlukan transfusi atau tindakan operatif (*wknjosastro, 2005*).

5. Tanda dan Gejala *Hyperemesis Gravidarum*

Batas antara mual dan muntah dalam kehamilan yang masih fisiologik dengan *hyperemesis gravidarum* tidak jelas, akan tetapi muntah yang menimbulkan gangguan kehidupan sehari-hari dan dehidrasi memberikan petunjuk bahwa wanita hamil telah memerlukan perawatan yang intensif.

Menurut Wknjosastro (2005), *hyperemesis gravidarum* berdasarkan berat dan ringannya gejala dapat dibagi kedalam 3 tingkatan:

- a. *Tingkatan I*. Ringan ditandai dengan muntah teru-menerus yang mempengaruhi keadaan umum penderita, ibu merasa lemah, nafsu makan tidak ada, berat badan tidak ada, berat badan menurun dan nyeri epigastrium. Nadi meningkat sekitar 100 per menit, tekanan darah sistolik menurun, turgor kulit berkurang, lidah mengering, dan mata cekung.
- b. *Tingkat II sedang*, penderita terlihat lebih lemah dan apatis, turgor kulit lebih berkurang, lidah mengering dan tampak kotor, nadi kecil dan cepat, suhu

kadang-kadang naik dan mata sedikit ikteris. Berat badan turun dan mata cekung, tensi turun, hemokonsentrasi, oligouria dan konstipasi. Aseton dapat tercium dalam hawa pernapasan, karena mempunyai aroma yang khas dan dapat pula ditemukan dalam kencing.

- c. *Tingkat III berat*, keadaan umum lebih parah, muntah berhenti, kesadaran menurun dari somnolen sampai koma, nadi kecil dan cepat, suhu meningkat dan tensi menurun. Komplikasi fatal terjadi pada susunan syaraf yang dikenal sebagai ensefalopatik wernicke, dengan gejala nistagmus, diplopia, dan perubahan mental. Keadaan ini adalah akibat sangat kekurangan zat makanan termasuk vitamin B kompleks. Timbulnya ikterus menunjukkan adanya payah hati.

6. Diagnosis *Hyperemesis Gravidarum*

Umumnya tidak sukar untuk menegakkan diagnosa *Hyperemesis gravidarum*. Harus ditentukan adanya kehamilan muda dengan mual dan muntah yang terus-menerus, sehingga berpengaruh terhadap keadaan umum dan juga dapat menyebabkan kekurangan makanan yang dapat mempengaruhi perkembangan janin sehingga pengobatan perlu segera diberikan. Juga bisa dilihat dari hasil pemeriksaan laboratorium, yang menunjukkan adanya benda keton dalam urin (*wiknjastro, 2005*).

Namun harus dipikirkan juga kemungkinan kehamilan muda dengan penyakit pielonefritis, hepatitis, ulkus ventrikuli dan tumor serebri yang bisa memberikan gejala muntah (*cunningham, 2005*)

D. Tinjauan tentang Status Gizi dan BBLR

1. Pengertian status gizi

Secara umum, status gizi dapat dikatakan sebagai fungsi kesenjangan gizi, yaitu selisih antara konsumsi zat gizi dengan kebutuhan zat gizi tersebut. Kesenjangan gizi bermanifestasi menurut tingkatannya, sebagai berikut:

- a. Mobilisasi cadangan zat gizi, yaitu upaya menutup kesenjangan yang masih kecil dengan menggunakan cadangan gizi dalam tubuh;
- b. Deplesi jaringan tubuh yang terjadi jika kesenjangan tersebut tidak dapat ditutupi dengan pemakaian cadangan;
- c. Perubahan biokimia, suatu kelaian yang terlihat dalam cairan tubuh;
- d. Perubahan fungsional, yaitu kelaianan yang terjadi dalam tata kerja faali;
- e. Perubahan anatomi. Suatu perubahan yang bersifat lebih menetap (Supariasa, 2002).

Ibu dengan status gizi yang baik sebelum hamil meskipun berat badannya kurang baik tidak menjadi faktor utama kejadian BBLR, sedangkan jika status gizi ibu sebelum hamil jelek dan penambahan berat badan yang kurang baik, kemungkinan akan melahirkan BBLR.

Oleh karena itu kehamian merupakan suatu keadaan dimana terjadi pertumbuhan yang pesat maka kebutuhan akan zat gizi bertambah, antara lain:

1) Energi

Pada masa hamil energi sangat dibutuhkan yaitu untuk metabolisme basal dan adanya perubahan aktivitas fisik, demikian pula penambahan jaringan lemak pada ibu juga memerlukan asupan energi dalam bahan pangan nabati, karbohidrat merupakan komponen yang relatif paling banyak. Sehingga karbohidrat merupakan

sumber energi yang pertama dan utama yang disediakan melalui makanan kita sehari-hari. Bahan pangan nabati yang merupakan sumber karbohidrat adalah kelompok sereal seperti beras, jagung, gandum dan sagu.

Al-quran menjelaskan tentang makanan padi-padian itu dalam Surah Yaasin, 36:33:

وَأَيُّهُمُ الْأَرْضُ الْمَيِّتَةُ أَحْيَيْنَاهَا وَأَخْرَجْنَا مِنْهَا حَبًّا فَمِنْهُ يَأْكُلُونَ ﴿٣٣﴾

Terjemahnya:

“Dan suatu tanda (kekuasaan Allah yang besar) bagi mereka adalah bumi yang mati. Kami hidupkan bumi itu dan kami keluarkan padanya biji-bijian, maka daripadanya mereka makan.” (QS. Yasiin, 36:33)

Ayat di atas menunjukkan kekuasaan Allah swt yang tidak dapat dilakukan oleh umatNya, yaitu menghidupkan bumi yang mati salah satunya yaitu menyuburkan tanah yang kering. Sehingga manusia dapat menggarap tanah tersebut untuk memperoleh sesuatu yang dapat di konsumsi untuk kelangsungan hidup manusia.

Quraisy shihab dalam tafsir Al.misbah menjelaskan bahwa ayat di atas berbicara tentang kaum musyrikin mekah dengan mengajak mereka memperhatikan alam sekeliling, setelah ayat sebelumnya mengajak mereka memperhatikan pengalaman sejarah.

Ayat di atas juga menguraikan sekelumit bukti kuasa Allah SWT membangkitkan dan menghidupkan apa yang mati. Allah SWT menunjukkan keEsaan dan kuasaNya, *lalu kami menghidupkannya* dengan meurunkan air dan menumbuhkan tumbuhan *dan kami keluarkan darinya biji-bijian, maka darinya*

yakni biji-bijian tersebut mereka dapat makan dari apa yang diusahakan oleh tanagan mereka.

Meskipun tubuh kita membutuhkan energy khususnya ibu hamil yang kebutuhan energinya meningkat saat hamil dan Allah SWT pun telah menciptakan biji-bijian seperti beras, jagung dan lain sebagainya sebagai sumber karbohidrat dan halal untk di konsumsi. Akan tetapi Allah SWT juga melarang umatNya untuk tidak berlebih- lebihan, sebagaimana dalam hadits Rasulullah SAW :

وَعَنْ عَمْرٍو بْنِ شُعَيْبٍ، عَنْ أَبِيهِ، عَنْ جَدِّهِ قَالَ : قَالَ رَسُولُ اللَّهِ صَلَّى اللَّهُ عَلَيْهِ وَسَلَّمَ (كُلُّ، وَاشْرَبْ، وَالْبَسْ، وَتَصَدَّقْ فِي غَيْرِ سَرْفٍ، وَلَا مَخِيلَةَ) أَخْرَجَهُ أَبُو دَاوُدَ، وَأَحْمَدُ، وَعَلَّقَهُ
الْبُخَارِيُّ

Artinya :

Dari Amr Ibnu Syuaib, dari ayahnya, dari kakeknya, radiallahuanhum berkata, Rasulullah SAW bersabda : “*makanlah, minumlah dan berpakainlah dan bersedekahlah tanpa berelebihan dan tanpa kesombongan* (HR Abu Daud dan Ahmad dan Al-Imam Al-Bukhari meriwayatkan secara taklif)

2) Protein

Kebutuhan akan protein didasarkan pada kebutuhan untuk pertumbuhan janin. Protein yang terdapat pada bayi baru lahir dengan berat badan normal dan penambahan protein jaringan ibu selama kehamilan sekitar 925gr.

Protein merupakan zat gizi yang sangat penting bagi tubuh manusia, karena berperan sebagai zat pembangun dan pengatur metabolisme dalam tubuh. Protein dapat diperoleh dari hewan maupun tumbuhan. Protein yang diperoleh dari hewan dikenal sebagai protein hewani, sedangkan yang diperoleh dari tumbuhan disebut protein

nabati. Allah swt. Telah memberikan petunjuk-Nya tentang protein hewani ini khususnya yang berasal dari darat dalam Al-quran surah al-Anam ayat 142:

وَمِنَ الْأَنْعَامِ حَمُولَةً وَفَرْشًا ۚ كُلُوا مِمَّا رَزَقَكُمُ اللَّهُ وَلَا تَتَّبِعُوا خُطُوَاتِ الشَّيْطَانِ ۚ

إِنَّهُ لَكُمْ عَدُوٌّ مُّبِينٌ ﴿١٤٢﴾

Terjemahnya:

“Dan di antara hewan ternak itu ada yang dijadikan untuk pengangkutan dan ada yang untuk disembelih, makanlah dari rezeki yang diberikan Allah kepadamu dan janganlah kamu mengikuti langkah-langkah syetan sesungguhnya syetan itu musuh yang nyata bagimu.” (QS. Al-Anam, 6: 142)

Quraisy Shihab dalam kitab Al- Misbah menjelaskan bahwa, ayat di atas menyatakan *dan* hanya Allah semata-mata yang menciptakan *dari* jenis *binatang ternak*, yaitu unta, domba, sapi, dan kambing, yang manfaatnya sangat banyak buat kamu antara lain sbagai pengangkut, sebagai alas dan lain sebagainya. *Makanlah sebagian rezeki yang halal yang telah dianugerahkan Allah kamu, dan janganlah kamu mengikuti langkah- langkah setan*, dalam segala hal termasuk menghalalkan yang haram atau sebaliknya. *Sesungguhnya ia terhadap kamu adalah musuh yang nyata permusuhannya.*

3) Vitamin B1 dan B2 dan Niacin

Oleh karena kebutuhan akan energi bertambah maka kebutuhan akan vitamin ini juga bertambah.

4) Asam folat dan B12

Asam folat berperan sebagai koensim pada sintesis asam amino, vitamin B12 yang berinteraksi pada asam folat bersama-sama bertindak sebagai kofaktor dalam satu reaksi pada proses pembelahan sel.

5) Vitamin A dan C

Vitamin A dibutuhkan untuk pertumbuhan sistem saluran pencernaan, saluran kemih, sistem pernafasan dan kulit pada janin melibatkan jaringan epitel, sedangkan vitamin C dibutuhkan untuk pembentukan jaringan ikat, tendon dan tulang.

6) Zat besi

Diperlukan untuk pembentukan hemoglobin baik untuk ibu maupun janin dan untuk plasenta.

7) Kalsium

Untuk pertumbuhan tulang rangka dan bakal gigi janin.

Penelitian status gizi dapat dilakukan melalui empat cara yaitu secara klinis, biokimia, biofisik, dan antropometri.

a. Klinis

Pemeriksaan dilakukan pada jaringan epitel (*supervisial epitheltissu*) seperti mata, kulit, rambut, dan mukosa oral. Pemeriksaan klinis bertujuan mengetahui status kekurangan gizi dengan melihat tanda-tanda khusus.

b. Biokimia

Pemeriksaan laboratorium (biokimia), dilakukan melalui pemeriksaan specimen jaringan tubuh (darah, urin, tinja, hati, dan otot) yang diuji secara laboratories terutama untuk mengetahui kadar hemoglobin, ferritin, glukosa, dan kolesterol. Pemeriksaan biokimia bertujuan untuk mengetahui kekurangan gizi spesifik.

c. Biofisik

Pemeriksaan dilakukan dengan melihat kemampuan fungsi dna perubahan struktur jaringan. Pemeriksaan biofisik bertujuan mengetahui situasi tertentu, misalnya pada orang yang buta senja.

d. Antropometri

Pemeriksaan antropometri dilakukan dengan cara mengukur tinggi badan, berat badan, lingkar lengan atas, lemak tubuh (triceps, biceps, subcapula, subprailliaca). Pengukuran antropometri bertujuan mengetahui status gizi berdasarkan satu ukuran menurut ukuran lainnya, misalnya berat badan dan tinggi badan (BB/TB), lingkar lengan atas menurut umur (LLA/U), lingkar lengan atas menurut tinggi badan (LLA/TB).

Di Indonesia batas ambang ukuran LILA dengan risiko KEK adalah 23,5cm hal ini berarti ibu hamil dengan risiko KEK diperkirakan akan melahirkan bayi berat badan lahir rendah (BBLR). Bila bayi lahir dengan berat badan rendah akan mempunyai risiko kematian, gizi kurang, gangguan pertumbuhan dan gangguan perkembangan anak. Untuk mencegah risiko KEK pada ibu hamil sebelum kehamilan wanita subur sudah harus mempunyai gizi yang baik, misalnya ukuran LILA tidak kurang dari 23,5cm.

2. Kekurangan Energi Kronik (KEK)

Masalah gizi yang sering dihadapi ibu hamil yaitu Kekurangan Energi Kronik (KEK). KEK berdampak negative terhadap ibu hamil dan janin yang dikandung berupa peningkatan kematian ibu, sedangkan bayi berisiko mengalami BBLR, kematian dan gangguan tumbuh kembang. Kematian bayi merupakan indikator status kesehatan masyarakat yang penting berhubungan dengan anak

sebagai investasi bangsa. Ibu hamil yang KEK sebaiknya mendapatkan makanan tambahan dan penyuluhan yang berkualitas (Festy, 2009).

KEK disebabkan oleh kekurangan energi dalam jangka waktu yang cukup lama. KEK pada wanita di Negara berkembang merupakan hasil kumulatif dari keadaan kurang gizi sejak masa janin, bayi, dan anak-anak serta berlanjut hingga dewasa. Secara spesifik, penyebab KEK pada ibu hamil adalah akibat dari ketidaksempurnaan antara asupan untuk pemenuhan kebutuhan dan pengeluaran energi. Yang sering terjadi adalah adanya ketidakterersediaan pangan secara musiman atau secara kronis di tingkat rumah tangga, distribusi rumah tangga yang tidak proporsional dan beratnya beban kerja ibu hamil (Albugis,2008).

Energi yang tersembunyi dalam protein ditaksir sebanyak 5180 Kkal, dan lemak 36,337 Kkal. Agar energi ini bisa ditabung masih dibutuhkan tambahan energi sebanyak 26,224 Kkal, yang digunakan untuk mengubah energi yang terikat dalam makanan menjadi energi yang bisa dimetabolisir. Dengan demikian jumlah total energi yang harus tersedia selama kehamilan adalah 74,537 Kkal, dibulatkan menjadi 80,000 Kkal. Untuk memperoleh besaran energi per hari, hasil penjumlahan ini kemudian dibagi dengan angka 250 (perkiraan lamanya kehamilan dalam hari) sehingga diperoleh angka 300 Kkal (Marie,2002).

Mekanisme terjadinya BBLR akibat kekurangan energy kronik (KEK) pada ibu hamil yaitu diawali dengan ibu hamil yang menderita KEK yang menyebabkan volume darah dalam tubuh ibu menurun dan *cardiac output* ibu hamil tidak cukup, sehingga menyebabkan adanya penurunan aliran darah ke plasenta. Menurunnya aliran darah ke plasenta menyebabkan dua hal yaitu berkurangnya transfer zat-zat makanan dari ibu ke plasenta yang dapat menyebabkan retardasi pertumbuhan janin dan

pertumbuhan plasenta lebih kecil yang menyebabkan bayi dengan berat lahir rendah (BBLR) (Soetjiningsih, 1995 dalam kemar 2008).

Kondisi kesehatan bayi yang dilahirkan sangat dipengaruhi oleh keadaan gizi ibu selama hamil. KEK pada ibu hamil perlu diwaspadai kemungkinan ibu melahirkan bayi BBLR, pertumbuhan dan perkembangan otak janin terhambat sehingga mempengaruhi kecerdasan anak di kemudian hari dan kemungkinan premature (Depkes, 2001 dalam Mulyaningrum 2009).

LILA merupakan indikator status gizi ibu hamil. LILA diasumsikan ukuran yang tidak terpengaruh dengan berat badan ibu dan bayi dalam kandungan. Di Indonesia batas ambang LILA normal adalah 23,5 cm. ibu hamil dengan ukuran LILA kurang dari 23,5 cm berisiko menderita Kekurangan Energi Kronik (KEK) yang dapat menyebabkan prematuritas dan risiko Berat Badan Bayi Rendah (Festy,2009).

Pengukuran Lingkar Lengan Bagian Atas (LILA) ibu pada saat hamil sangat penting. Tujuan dilakukan pengukuran LILA untuk ,mengetahui secara dini status gizi ibu hamil. Apabila ukuran LILA <23,5cm maka kemungkinan ibu hamil untuk melahirkan bayi dengan BBLR lebih besar. Sedangkan apabila ukuran LILA >23,5 cm maka ibu akan melahirkan bayi yang sehat, cukup bulan dengan berat badan normal. Hal ini disebabkan setiap ibu hamil memerlukan tambahan kalori dan nutrisi sehari-hari karena selama kehamilannya mereka harus memasok energy untuk pertumbuhan dan perkembangan janinnya (Puji,2009).

E. Tinjauan tentang Paparan Asap Rokok dan BBLR

1. Paparan Asap Rokok

Paparan zat-zat beracun adalah paparan asap yang dihirup berasal dari rokok maupun udara tercemar oleh gas-gas berbahaya. Ibu hamil yang terpapar asap rokok memiliki risiko lebih besar melahirkan bayi berat lahir rendah dibandingkan dengan ibu hamil yang tidak terpapar asap rokok. Kondisi ibu yang terpapar asap rokok dapat mempengaruhi perkembangan janin dalam kandungan karena berbagai senyawa yang terkandung di dalam rokok dapat mengganggu suplai oksigen dari ibu ke bayinya sehingga sangat berisiko melahirkan bayi berat lahir rendah. Sesuai dengan penelitian Amalia (2009) bahwa ibu yang terpapar asap rokok berisiko 5,516 kali melahirkan bayi berat lahir rendah dibandingkan ibu yang tidak terpapar asap rokok. Demikian juga penelitian Lewis (2007) di Kota Inggris bahwa ibu yang selama kehamilannya terpapar asap rokok dalam lingkungan berisiko 1,23 kali melahirkan bayi berat lahir rendah dibandingkan ibu yang tidak terpapar asap rokok.

Paparan dari udara yang tercemar oleh gas-gas beracun, seperti karbon monoksida, amonia, aseton, formaldehid, sianida hydrogen, piren dan vinilklorida sangat berbahaya bagi kesehatan terutama bagi ibu hamil. Bila gas-gas berbahaya ini dihirup oleh ibu hamil dan beredar ke pembuluh darah dapat menyebabkan pertumbuhan janin di dalam kandungan menjadi terganggu. Bahkan, hal ini dapat menyebabkan terjadinya mutasi gen di dalam tubuh ibu hamil sehingga menimbulkan kelainan kongenital pada bayi (Proverawati, 2012).

2. Asap Rokok dan Kehamilan

Rokok adalah salah satu zat adiktif yang berbahaya bagi kesehatan. Rokok terbuat dari hasil olahan tembakau *Nicotiana Tobacum*, *Nicotiana Rustica* yang dibungkus dengan cerutu mengandung zat nikotin, tar, karbon monoksida (CO), dan timah hitam (Pb). Tanaman *Nicotiana Tabacum* adalah tembakau yang dipergunakan sebagai bahan untuk membuat sigaret, cerutu, tembakau pipa, dan rokok. Di Indonesia tembakau, cengkeh, dan bahan-bahan lain diolah sebagai bahan dasar pembuatan rokok kretek. Tembakau juga bisa digunakan sebagai rokok linting, cerutu, rokok putih, rokok pipa, tembakau tanpa asap, dan tembakau kunyah.

Rokok mengandung beberapa bahan-bahan berbahaya yang dapat merusak kesehatan tubuh, di antaranya adalah tar, nikotin, karbon monoksida (CO), dan timah hitam (Pb). Tar adalah bagian partikel rokok yang mengandung zat kimia karsinogenik yaitu zat pemicu tumbuhnya kanker pada tubuh manusia. Tar terdiri dari ribuan zat kimia yang terkumpul dalam komponen padat pada asap rokok. Zat ini dapat merusak permukaan gigi sehingga gigi berwarna coklat, merusak saluran pernapasan, merusak paru-paru dan menyebabkan kanker.

Nikotin adalah senyawa alkaloid toksik bersifat adiktif sehingga menyebabkan ketergantungan bagi penggunanya. Efek dari penggunaan nikotin dapat merusak sistem syaraf, mempersempit pembuluh darah, dan meningkatkan tekanan darah. Jumlah nikotin yang masuk ke dalam tubuh tergantung dari jumlah tembakau yang terkandung di dalam rokok, kualitas rokok, menggunakan filter, lama dan dalamnya isapan.

Karbon monoksida (CO) adalah gas beracun yang berpengaruh kuat terhadap kerja hemoglobin pada darah. Ikatan CO dengan haemoglobin menyebabkan haemoglobin tidak mampu melepaskan ikatan CO. Akibatnya adalah fungsi haemoglobin sebagai pengangkut oksigen mulai berkurang, sehingga hemoglobin yang terbentuk hanya mampu mencapai tingkat tertentu saja, bahkan bisa menyebabkan kematian.

Timah hitam (Pb) yang terkandung dalam sebatang rokok menghasilkan polutan sebanyak 0,5 mikro gram, maka dapat diperkirakan bila seseorang mengkonsumsi satu bungkus (20 batang) rokok dalam satu hari polutan yang dihasilkan adalah 10 mikro gram. Batas ukuran timah hitam yang masuk ke dalam tubuh adalah 20 mikro gram per hari. Bila 40 batang rokok rata-rata dikonsumsi oleh perokok berat setiap harinya, maka jumlah polutan berbahaya yang masuk ke dalam tubuh adalah dua kali lipat dari 20 batang rokok.

Berdasarkan asap rokok yang dihirup dapat dibedakan menjadi dua kategori perokok yaitu perokok pasif dan perokok aktif. Perokok pasif adalah seseorang yang tidak merokok (*pasif smoker*) tetapi menghirup asap rokok dari orang lain. Asap rokok tersebut bisa menjadi polutan bagi orang lain disekitarnya. Asap rokok yang terhirup oleh orang bukan perokok tetapi karena terpapar asap rokok dari orang yang merokok bisa menimbulkan *second hand smoke* (Bustan,2000). Sedangkan perokok aktif adalah orang yang memiliki kebiasaan merokok dan menghirup asap rokok yang berasal dari isapan rokoknya. Penelitian yang dilakukan oleh Rasyid (2012) menunjukkan bahwa keterpaparan asap rokok selama kehamilan memberi pengaruh sebesar 4,2 kali terhadap kejadian bayi berat lahir rendah.

Perokok aktif dapat digolongkan menjadi dua bagian, yaitu perokok ringan dan perokok berat. Perokok ringan adalah perokok yang menghisap < 10 batang perhari dan perokok berat adalah orang yang menghisap 10 batang perhari (Nindriani, 2013). Bila dilihat dari riwayat lamanya merokok, perokok aktif dapat dibagi menjadi dua, yaitu perokok ringan dan perokok berat. Perokok ringan adalah perokok yang mengkonsumsi rokok < 10 tahun, sedangkan perokok berat adalah orang yang mengkonsumsi rokok 10 tahun (Bustan, 2000). Bila dilihat dari kebiasaan merokok, perokok aktif dapat dibedakan menjadi dua, yaitu perokok ringan dan perokok berat. Perokok ringan adalah perokok yang merokok tidak setiap hari, sedangkan perokok berat adalah orang yang merokok tidak setiap hari (Risikesdas, 2010).

Bila ada ibu hamil yang berada dekat dengan suami atau keluarga, bahkan orang lain yang sedang merokok setiap hari (perokok aktif), maka semakin berisiko mengalami gangguan kesehatan, terutama penyakit yang berhubungan dengan kehamilan. Paparan asap rokok yang dihirup ibu hamil menyebabkan terganggunya kesehatan ibu dan pertumbuhan janin di dalam kandungan, sehingga dapat mempengaruhi kondisi kesehatan dan berat badan bayi pada saat persalinan.

Penelitian Amiruddin (2007) menunjukkan bahwa ibu hamil yang terpapar asap rokok berisiko 3,7 kali melahirkan bayi berat lahir rendah dibandingkan dengan ibu yang tidak terpapar. Demikian pula pada penelitian yang dilakukan oleh Jauniaux (2007) di London. Jauniaux menemukan bahwa ibu hamil yang terpapar asap rokok sejak awal kehamilan dapat menurunkan berat plasenta dan menyebabkan penurunan berat badan lahir bayi pada saat persalinan.

3. Bahaya Asap Rokok selama Kehamilan

Merokok selama kehamilan adalah perilaku berisiko yang harus dihindari. Banyak orang kesulitan berhenti dari kebiasaan merokok. Ibu hamil yang terpapar asap rokok memberi pengaruh buruk pada kondisi janin yang dikandungnya. Karbon monoksida dari asap rokok yang dihirup ibu hamil akan terbawa ke aliran darah menuju ke janin. Hal ini mengakibatkan penyaluran oksigen dan nutrisi untuk bayi menjadi terhambat, sehingga berat plasenta menjadi berkurang.

Pengaruh buruk yang lain dari asap rokok adalah menyebabkan gangguan pada plasenta. Plasenta memperluas wilayah di dalam rahim untuk memenuhi kebutuhan oksigen dan nutrisi pada janin. Hal ini mengakibatkan lapisan plasenta semakin menipis dan kemungkinan letak plasenta menjadi lebih rendah atau plasenta previa (plasenta ada pada mulut rahim). Ibu hamil yang terpapar asap rokok mempunyai kemungkinan 80% mengalami keguguran dibandingkan ibu hamil yang tidak terpapar asap rokok. Hal ini disebabkan karena berkurangnya kadar hormon kehamilan akibat terpapar asap rokok, padahal hormon kehamilan sangat diperlukan untuk menjaga kehamilannya hingga masa persalinan.

Merokok selama kehamilan, baik aktif maupun pasif berpengaruh langsung pada kondisi perkembangan dan pertumbuhan janin, terutama pada trimester pertama sampai usia kehamilan cukup bulan. Asap rokok mengandung lebih dari 4.000 bahan kimia yaitu tar, karbon monoksida, nikotin, sianida, timah hitam merupakan senyawa pemicu terjadinya kanker (Bustan, 2000). Bila senyawa kimia ini masuk ke dalam aliran darah ibu hamil dan memasuki sirkulasi oksigen, maka dapat menghambat asupan gizi pada ibu hamil dan janinnya. Sesuai penelitian yang dilakukan oleh Indah (2010) bahwa ibu hamil yang

terpapar asap rokok memiliki risiko 7,36 kali melahirkan bayi BBLR dibandingkan ibu hamil yang tidak terpapar oleh asap rokok.

Asap rokok mengandung beraneka macam zat kimia berbahaya seperti karbon monoksida (CO), nitrogen oksida (NO), asam sianida (HCN), amonia (NH₄OH), acrolein, acetilen, benzaldehyde, urethane, benzene, methanol, coumarin, etilkatehol-4, dan ortokresol. Selain komponen gas, ada juga komponen padat atau disebut partikel yang terdiri dari nikotin dan tar (Bustan, 2000). Bahan-bahan tersebut dapat menyebabkan terjadinya berbagai macam kelainan dan penyakit pada tubuh. Diantaranya adalah penyakit jantung koroner, penyakit paru-paru kronis, tumor paru, impotensi, dan gangguan sistem reproduksi, termasuk gangguan pada kehamilan dan janin (Bustan, 2000).

Penelitian BMA *Tobacco Control Resource Centre* menggambarkan bahwa ibu yang terpapar asap rokok selama kehamilan berisiko melahirkan bayi berat lahir rendah sebesar 1,5 kali hingga 9,9 kali dibandingkan dengan ibu yang tidak terpapar asap rokok (Kartono, 2013). Kondisi bayi berat lahir rendah sangatlah merugikan, karena bayi yang memiliki berat lahir rendah sering disertai dengan komplikasi seperti sindrom gangguan pernapasan idiopatik, pneumonia aspirasi, dan perdarahan. Bayi yang terlahir dari ibu terpapar asap rokok pada umumnya memiliki ukuran dan berat badan lahir lebih rendah dibandingkan berat badan bayi normal lainnya, bahkan sering disertai masalah pada gangguan paru-paru. Sesuai dengan penelitian yang dilakukan Sirajuddin (2011) bahwa ibu hamil yang terpapar asap rokok berisiko 1,2 kali lebih tinggi melahirkan bayi berat lahir rendah dibandingkan ibu yang tidak terpapar asap rokok selama kehamilannya.

Ibu hamil yang tidak memiliki perilaku merokok harus menghindari diri dari paparan asap rokok, karena kandungan zat-zat berbahaya dari paparan asap rokok secara teratur dapat mempengaruhi pertumbuhan dan perkembangan janin tersebut di dalam kandungan. Sesuai dengan penelitian yang dilakukan Torres (2005) di Kota Mexico bahwa paparan asap rokok memberi pengaruh secara signifikan terhadap kejadian bayi berat lahir rendah di Mexico. Ibu hamil yang terpapar asap rokok berisiko 2,68 kali melahirkan bayi berat lahir rendah dibandingkan dengan ibu hamil yang tidak terpapar asap rokok.

Beberapa bahaya yang ditimbulkan akibat perilaku merokok bagi ibu hamil dan janin adalah menyebabkan keguguran, mengalami kehamilan ektopik bayi lahir prematur, kematian bayi saat dilahirkan, komplikasi kehamilan, risiko tinggi terkena sindrom, penurunan pada fungsi paru, dan bayi mengalami berat lahir yang lebih rendah dari rata-rata normal. Penyebab utama bayi berat lahir rendah adalah terhambatnya aliran darah menuju ke janin sehingga asupan gizi ibu untuk janin menjadi berkurang. Profesor Peter Hindmarsh ahli endokrin anak dari University College Hospital di London Inggris menyatakan bahwa pertumbuhan bayi yang lahir dari ibu perokok berat dapat mempengaruhi berat, panjang, dan lingkar kepala pada bayi. Bahkan tidak menutup kemungkinan efek dari asap rokok dapat mempengaruhi fungsi organ tubuh pada bayi seperti hati, jantung, otak, dan pertumbuhan tulang (Hindmarsh, 2008)

F. Tinjauan tentang Kunjungan ANC dan BBLR

Masa kehamilan dimulai dari konsepsi sampai lahirnya janin. Lamanya lahir normal adalah 280 hari atau 40 minggu atau 9 bulan 7 hari dihitung dari hari pertama haid terakhir. Proses kehamilan sampai kelahiran merupakan mata rantai satu keasatuan dari konsepsi, idasi, pengenalan adaptasi ibu terhadap nidasi, pemeliharaan kehamilan, dimana kehamilan yang sehat dan kondisi fisik yang aman dan keadaan emosi yang memuaskan baik bagi ibu maupun janin. Hasil akhir yang diharapkan dari perawatan maternitas supervise dan pengawasan kesehatan yang konsisten sangat penting. Banyak adaptasi maternal yang tidak diketahui ibu hamil dan keluarganya.

Perawatan antenatal merupakan salah satu upaya kesehatan yang bertujuan mendeteksi secara dini komplikasi pada masa kehamilan yang dapat mencegah kelahiran bayi dengan berat badan lahir rendah (BBLR) dan untuk menurunkan angka mortalitas dan morbiditas ibu dan bayi dengan mengadakan pengawasa pada ibu hamil untuk menyiapkan fisik dan mental serta menyelamatkan ibu dan anak dalam kehamilan, persalinan dan masa nifas (Wahyudi dan Syatirag dalam Irma Andrianys, 2009).

1. Pengertian

Antenatal care adalah suatu program yang terencana berupa observasi, edukasi dan penanga edik pada ibu hamil, untuk memperoleh suatu proses kehamian dan persalinan yang aman dan memuaskan (Mufdillah, 2009).

Asuhan antenatal meliputi pengawasan terhadap kehamilan untuk mendapatkan informasi mengenai kesehatan umum ibu, menegakkan secara dini penyakit yang menyertai kehamilan , menegakkan secara dini risiko komplikasi

kehamilan, dan menetapkan risiko kehamilan (risiko tinggi, risiko maragukan, atau risiko rendah) untuk mencegah kelahiran bayi dengan berat badan lahir rendah. Asuhan antenatal juga menyiapkan persalinan menuju kelahiran bayi yang yang baik (*well born baby*) dan kesehatan ibu yang baik (*well health mother*), mempersiapkan pemeliharaan bayi dan laktasi, memfasilitasi pulihnya kesehatan ibu yang optimal pada saat akhir kala nifas (Ida Ayu Chandranita Manuba, 2008).

2. Tujuan

Tujuan *antenatal care* (ANC) adalah : (Anwar, 2010)

- a. Memantau kehamilan untuk memastikan kesehatan ibu dan tumbuh kembang janin.
- b. Meningkatkan dan mempertahankan kesehatan fisik, mental dan sosial ibu dan janin.
- c. Mengenali secara dini adanya keidaknormalan atau omplikasi yang mungkin terjadi selama hamil.
- d. Mempersiapkan persalinan cukup bulan , ibu dan bayi selama dengan trauma seminimal mungkin.
- e. Mempersiapkan ibu agar masa nifas berjalan normal dan memeberi ASI eksklusif.
- f. Mempersiapkan peran ibu dan keluarga untuk menerima kelahiran bayi agar dapat tumbuh kembang secara normal.

3. Aspek pelayanan dasar antenatal

Di tingkat pelayanan dasar, pelayanan antenatal hendaknya memenuhi 3 aspek pokok yaitu :

- a. Aspek medik yang meliputi:

- 1) Diagnosis kehamilan
 - 2) Penemuan kelainan secara dini
 - 3) Pemberian terapi sesuai dengan diagnosis
- b. Penyuluhan, komunikasi dan motivasi ibu hamil antara lain mengenai :
- 1) Penjagaan kesehatan dirinya dan janinnya
 - 2) Pengenalan tanda-tanda bahaya dan factor risiko yang dimilikinya
 - 3) Pemberian pertolongan yang memadai secara tepat waktu
- c. Rujukan

Ibu hamil dengan risiko tinggi harus dirujuk ke tempat pelayanan yang mempunyai fasilitas lengkap. Tujuan pelayanan antenatal adalah menyiapkan ibu agar sehat secara fisik, mental dan sosial serta menyelamatkan bayi dan ibu dalam kehamilan, persalinan, dan nifas. Pemeriksaan kehamilan (ANC) memungkinkan bagi ibu hamil untuk mendeteksi lebih dini terhadap risiko untuk melahirkan bayi bert badan lahir rendah (BBLR) sehingga upaya preventif dan kuratif dapat dilaksanakan secara optimal. Perawatan selama kehamilan sangat penting mengurangi kemungkinan terjadinya BBLR. Selain frekuensi kunjungan perawatan selama kehamilan, kualitas pelayanan sangat penting untuk mencapai bayi lahir normal / sehat dan ibu sehat.

4. Standar pelayanan antenatal

Antenatal care (ANC) adalah perawatan persalinan. Perawatan tersebut terutama untuk pertumbuhan dan perkembangan janin dalam Rahim (bobak, 2004). Abdul saifuddin mengemukakan bahwa antenatal care adalah pelayanan kesehatan bagi ibu dan janin. Pelayanan tersebut dilakukan oleh tenaga kesehatan professional, pelayanan yaitu minimal 4 kali pemeriksaan selama kehamilan.

Pemeriksaan terdiri dari minimal 1 kali pada trimester pertama dan kedua, serta minimal 2 kali pada trimester ketiga.

Mufdillah, 2009 menginformasikan bahwa standar pelayanan antenatal yang berkualitas di tetapkan oleh Depertemen kesehatan RI (2003) meliputi :

- a. Memberikan pelayanan pada ibu hamil minimal 4 kali pada trimester pertama, 1 kali pada trimester kedua, dan 2 kali pada trimester ketiga untuk memantau keadaan ibu dan janin dengan seksama, sehingga mendeteksi secara dini dan dapat memberikan intervensi secara tepat dan tepat.
- b. Melakukan penimbangan berat badan ibu hamil dan pengukuran lingkaran lengan atas (LILA) secara teratur mempunyai arti klinis penting, karena ada hubungan yang erat antara penambahan berat badan selama kehamilan dengan berat badan lahir bayi. Pertambahan berat badan hanya sedikit menghasilkan rata-rata berat badan lahir bayi yang lebih rendah dan risiko yang lebih tinggi untuk terjadinya bayi BBLR dan kematian bayi, pertambahan berat badan ibu selama kehamilan dapat digunakan sebagai indikator pertumbuhan janin dalam Rahim. Berdasarkan pengamatan penambahan berat badan ibu selama kehamilan dipengaruhi oleh berat badannya sebelum hamil.pertambahan yang optimal adalah kira-kira 20% dari berat badan ibu sebelum hamil(Cunningham,dkk, 1997 jika berat badan tidak bertambah, lingkaran lengan atas <23,5 menunjukkan ibu mengalami kurang gizi.
- c. Penimbangan berat badan da pengukuran tekanan darah harus dilakukan secara rutin dengan tujuan untuk melakukan deteksi dini terhadap terjadinya tiga gejala preklamasi. Tekanan darah tinggi, protein urine positif, pandangan kabur atau edema pada ekstremitas atas. Apabila pada kehamilan triwulan III terjadi

kemungkinan disebabkan terjadinya edema, apabila disertai dengan kenaikan tekanan darah dan tekanan diastolik yang mencapai $>140/90$ mmHg atau mengalami kenaikan 15 mmHg selama 2 kali pengukuran dengan jarak 1 jam. Ibu hamil dikatakan dalam keadaan preklamasi mempunyai 2 dari 3 gejala preklamasi . apabila preklamasi tidak dapat diatasi, maka akan berlanjut menjadi eklamasi. Eklamasi merupakan salah satu faktor utama penyebab kematian maternal (Saefuddin,2000). Eklamasi yang seharusnya dicegah atau dideteksi secara dini , melalui monitoring kenaikan tekanan darah dan kenaikan berat badan yang berlebihan, disebabkan adanya edema. Bila ibu hamil menderita eklamasi akan mengakibatkan *outcome* yang jelek, baik ibu maupun bayinya.

- d. Pengukuran TFU dilakukan secara rutin dengan tujuan mendeteksi secara dini terhadap berat badan janin. Indikator berat janin intrauterine, tinggi fundus uteri dapat juga mendeteksi secara dini terhadap terjadinya molahidatidosa, janin ganda atau hidramnion yang ketiganyadapat mempengaruhi terjadinya kematian maternal.
- e. Melaksanakan palpasi abdominal setiap kunjungan untuk mengetahui usia kehamilan, letak, bagian terendah, letak punggung, menentukan janin tunggal atau kembar dan mendengarkan denyut jantung janin untuk menentukan asuhan selanjutnya.
- f. Pemberian imunisasi tetanus toksoid (TT) kepada ibu hamil sebanyak 2 kali dengan jarak minimal 4 minggu, diharapkan dapat menghindari terjadinya tetanus neonatorum dan tetanus pada ibu bersalin dan nifas.

- g. Pemeriksaan hemoglobin (Hb) pada kunjungan pertama dan pada kehamilan 30 minggu. Saat ini, anemia dalam kandungan ditetapkan kadar Hb <10,5 gr% pada trimester II, Hb <8 gr% harus dilakukan pengobatan, beri 2-3 kali zat besi perhari, rujuk ibu hamil untuk pengobatan selanjutnya, dengan Hb rendah harus diberikan suplemen zat besi dan penyuluhan gizi.
- h. Memberikan tablet zat besi, 90 tablet selama 3 bulan, diminum setiap hari, ingatkan ibu hamil tidak minum dengan teh dan kopi, suami/keluarga hendaknya selalu dilibatkan selama mengonsumsi zat besi, untuk meyakinkan bahwa tablet zat besi betul-betul diminum.
- i. Pemeriksaan urine jika ada indikasi (tes protein dan glukosa), pemeriksaan penyakit infeksi (HIV/AIDS dan PMS).
- j. Memberikan penyuluhan tentang perawatan diri selama hamil, perawatan payudara, gizi ibu selama hamil, tanda-tanda bahaya pada kehamilan dan pada janin sehingga ibu dan keluarga dapat segera mengambil keputusan dalam perawatan selanjutnya dan mendengarkan keluhan yang disampaikan oleh ibu dengan penuh minat, beri nasehat dan rujuk bila diperlukan.
- k. Bicarakan tentang persalinan pada ibu hamil, suami/keluarga pada trimester III, memastikan bahwa persiapan persalinan bersih, aman dan suasana yang menyenangkan, persiapan transportasi, dan biaya untuk merujuk.
- l. Tersedianya alat-alat pelayanan kehamilan dalam keadaan baik dan dapat digunakan, obat-obat yang diperlukan, waktu pencatatan kehamilan dan mencatat semua temuan pada KMS ibu hamil untuk menentukan tindakan selanjutnya.

G. Tinjauan tentang paritas dan BBLR

1. Pengertian

- a. Paritas adalah jumlah persalinan yang pernah dialami wanita (Maimunah, 2005)
- b. Paritas adalah keadaan kelahiran, keadaan wanita yang pernah melahirkan bayi hidup maupun lahir mati (Muda, 2003)

2. Klasifikasi

- a. Menurut Wiknjosastro (2002), dari sudut kematian paritas terbagi atas:
 - 1) Paritas 2-3 merupakan paritas paling aman untuk hamil dan bersalin
 - 2) Paritas 1 dan paritas tinggi (lebih dari 3) Paritas 1 dan paritas tinggi (lebih dari 3) mempunyai angka kematian maternal lebih tinggi. Semakin tinggi paritas, maka semakin tinggi juga kematian maternal.
- b. Menurut Mochtar (1998) terbagi menjadi:
 - 1) Primipara adalah seorang wanita yang hamil untuk pertama kalinya
 - 2) Multipara adalah wanita yang pernah melahirkan bayi beberapa kali (sampai 5 kali)
 - 3) Grandemultipara adalah wanita yang pernah melahirkan bayi 6 kali atau lebih hidup atau mati.

2. Pengaruh paritas terhadap kejadian BBLR

Ibu dengan paritas 1 dan 4 berisiko melahirkan BBLR, pada primipara terkait dengan belum siapnya fungsi organ dalam menjaga kehamilan dan menerima kehadiran janin, keterampilan ibu untuk melaksanakan perawatan diri dan bayinya serta faktor psikologis ibu yang masih belum stabil (Rochyati, 2003), sedangkan ibu yang pernah melahirkan anak empat kali atau lebih karena paritas yang terlalu tinggi

akan mengakibatkan terganggunya uterus terutama dalam hal fungsi pembuluh darah. Kehamilan yang berulang-ulang akan menyebabkan kerusakan pada dinding pembuluh darah uterus, hal ini akan mempengaruhi nutrisi ke janin pada kehamilan selanjutnya sehingga dapat menyebabkan gangguan pertumbuhan yang selanjutnya akan melahirkan bayi dengan BBLR (Wiknjosastro, 2002).

Menurut Wiknjosastro (2002) paritas 1 dan 4 mempunyai angka kematian maternal lebih tinggi. Semakin tinggi paritas, maka semakin tinggi juga kematian maternal. Pada paritas rendah, sebagian besar ibu belum siap secara fisik maupun mental dalam menjalani kehamilannya, risiko kematian maternal dapat dicegah dengan asuhan obstetrik lebih baik, sedangkan pada paritas tinggi, ibu telah banyak melahirkan yang menyebabkan fungsi organ reproduksi mengalami kemunduran.

Pada primipara terkait dengan belum siapnya fungsi organ dalam menjaga kehamilan dan menerima kehadiran janin, keterampilan ibu untuk melaksanakan perawatan diri dan bayinya serta faktor psikologis ibu yang masih belum stabil (Rochyati, 2003), Sedangkan menurut Wiknjosastro (2002), ibu yang pernah melahirkan anak empat kali atau lebih karena paritas yang terlalu tinggi akan mengakibatkan terganggunya uterus terutama dalam hal fungsi pembuluh darah. Kehamilan yang berulang-ulang akan menyebabkan kerusakan pada dinding pembuluh darah uterus, hal ini akan mempengaruhi nutrisi ke janin pada kehamilan selanjutnya sehingga dapat menyebabkan gangguan pertumbuhan yang selanjutnya akan melahirkan bayi dengan BBLR.

H. Kerangka Konsep

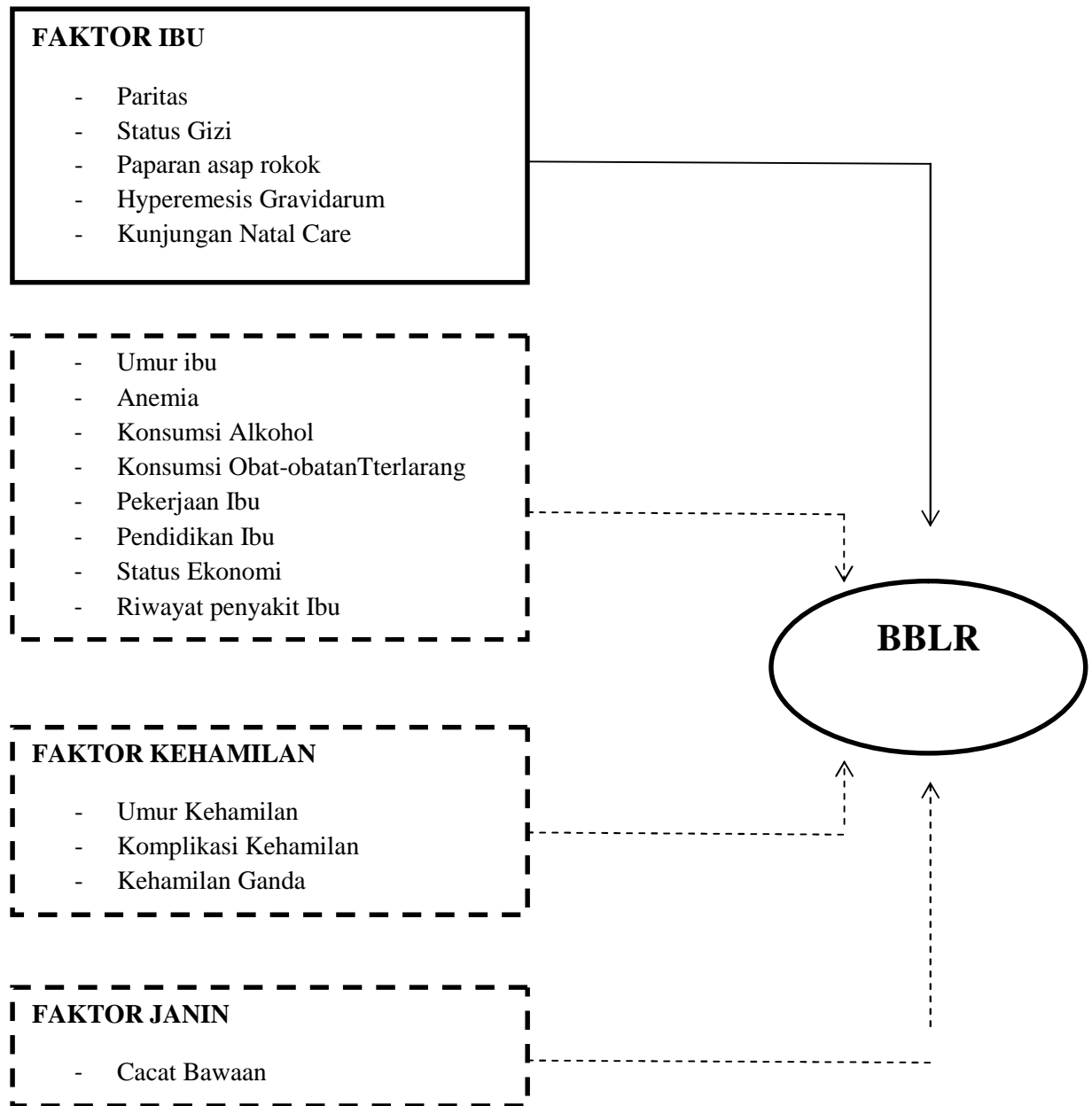

Keterangan :



= independen



= dependen



= Variabel Diteliti



= Variabel tidak diteliti

BAB III METODOLOGI PENELITIAN

A. Jenis Penelitian

Jenis penelitian yang akan digunakan adalah kuantitatif.

B. Pendekatan Penelitian

Menggunakan pendekatan observasional analitik dengan desain *case control*, penelitian *case control* adalah suatu penelitian (survey) analitik yang menyangkut bagaimana faktor risiko dipelajari dengan menggunakan pendekatan retrospektif, dengan kata lain, efek (penyakit atau status kesehatan) diidentifikasi pada saat ini, kemudian faktor risiko diidentifikasi adanya atau terjadinya pada waktu yang lalu.

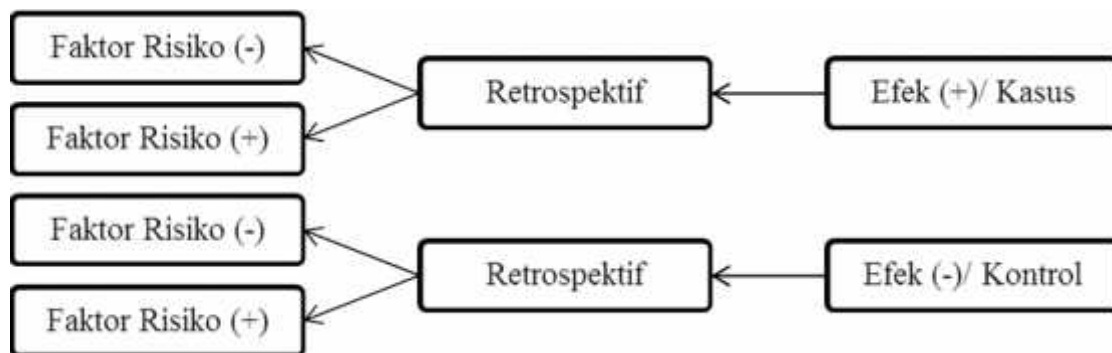

C. Populasi dan Sampel

1. Populasi

Semua bayi yang dilahirkan hidup di Puskesmas Balangnipa sepanjang tahun 2016, yaitu sebanyak 745 kelahiran hidup.

2. Sampel

Sampel pada penelitian ini adalah bayi yang dilahirkan dengan berat badan <2500 gram sebanyak 83 kasus dengan perbandingan control 1 : 1.

a. Kriteria inklusi kasus

- 1) Bayi berat lahir rendah yang lahir sepanjang sepanjang tahun 2016
- 2) Berdomisili di kecamatan Sinjai Utara
- 3) Proses kelahiran di tolong oleh tenaga kesehatan pukesmas Blangnipa
- 4) Bersedia menjadi responden

b. Kriteria inklusi kontrol

- 1) Bayi berat lahir normal sepanjang tahun 2016
- 2) Berdomisili di Kecamatan Sinjai Utara
- 3) Proses kelahiran ditolong oleh petugas kesehatan puskesmas Balangnipa
- 4) Bersedia menjadi responden

3. Tehnik pengambilan sampel

Tehnik pengambilan sampel pada penelitian ini yaitu berdasarkan minimal sampel pada penelitian *case control*.

D. Metode Pengumpulan Data

1. Data primer

Data primer diperoleh langsung dari responden yaitu ibu bayi dengan berat badan lahir rendah (sataus gizi, kunjungan ANC, paparan asap rokok, dan hyperemesis, paritas).

2. Data sekunder

Data sekunder diperoleh dari kohor, rekam medik RSUD Sinjai, dan instansi atau pihak lain yang terkait (berat badan bayi, umur ibu, alamat, berat bada dan tinggi badan ibu)

E. Instrument Penelitian

Instrument yang digunakan dalam penelitian ini adalah kuesioner. Dan sebagai alat penunjang adalah kamera handphone sebagai alat dokumentasi kegiatan selama penelitian berlangsung.

F. Teknik Pengolahan dan Analisis Data

1. Pengolahan data

Pengolahan data pada penelitian ini meliputi tahapan sebagai berikut :

- a. Editing, yaitu mengkaji dan meneliti data yang terkumpul
- b. Coding, yaitu memeberikan kode pada data untuk memudahkan memasukkan data ke program komputer
- c. Entry, yaitu memasukkan data dalam program komputer untuk selanjutnya dilakukan analisis lanjut.
- d. Cleaning data, yaitu melihat kembali data yang telah dimasukkan atau sudah dibersihkan dari kesalahan, baik dalam pengkodean atau pada entry data.
- e. Tabulating, yaitu setelah data tersebut masuk kemudian direkap dan disusun dalam bentuk tabel agar dapat dibaca dengan mudah.

2. Analisis data

Analisis data pada penelitian ini yaitu dilakukan dengan menggunakan komputer yang menggunakan perangkat lunak SPSS versi 20, analisis data dilakukan untuk menguji hipotesis nol (H_0) dengan menggunakan rumus odds ratio (OR)

a. Analisis univariat

Analisis univariat dimaksudkan untuk melihat gambaran distribusi frekuensi setiap variabel penelitian. Data hasil analisis univariat disajikan dalam bentuk tabel.

b. Analisis Bivariat

Analisis bivariat dimaksudkan untuk menguji hipotesis penelitian. Untuk melihat besar risiko variabel independen terhadap kejadian variabel dependen, dilakukan uji statistik dengan menggunakan uji odds rasio (OR). Odds rasio (OR) merupakan ukuran relatif studi kasus kontrol yang menunjukkan berapa banyak kemungkinan paparan (*odds exposure*) antara kelompok kasus dibandingkan dengan kelompok kontrol. Kriteria odds rasio, yaitu (Paul,2012) :

1. Nilai $OR = 1$, bukan merupakan faktor risiko terjadinya penyakit.
2. Nilai $OR > 1$, merupakan faktor risiko terjadinya penyakit.
3. Nilai $OR < 1$, merupakan faktor protektif terjadinya penyakit.

Rumus dari Odds Ratio adalah :

$$OR = ad/bc$$

Keterangan :

OR : Odds ratio terhadap kejadian BBLR

a/b : Rasio antara banyaknya kasus yang terpapar dan kasus yang tidak terpapar

c/d : Rasio antara banyaknya kontrol yang terpapar dan kontrol yang tidak terpapar

Adapun signifikansi nilai OR dalam interpretasi CI (*Confidence Interval*) 95 % terhadap nilai OR yaitu pada CI 95 % rentan nilai *lower* dan *upper limit* tidak terdapat nilai 1 maka disimpulkan nilai OR bermakna. Sedangkan jika CI 95 % dan OR terdapat nilai 1, maka disimpulkan bahwa nilai OR tidak bermakna (Susant,2007).

BAB IV

HASIL DAN PEMBAHASAN

A. Gambaran Umum Lokasi Penelitian

Luas wilayah kerja 29,59Km² terdiri dari 75% daratan, 25% pegunungan dan lautan, 4 PUSTU (Puskesmas Pembantu), 1 POSKESDES, 13 POSBINDU dan 6 kelurahan. Adapun fasilitas pelayanan yang disediakan yaitu rawat jalan, poli umum dan poli gigi, rawat inap 24 jam, UGD, OK, apotik, laboratorium, KIA, gizi, fisioterapi, PROMKES, imunisasi, KESLING, surveilans, TIBI/kusta, malaria, MTBS, klinik sanitasi beserta 2 kendaraan roda 4 dan 12 kendaraan roda 2 untuk kegiatan oprasional luar gedung.

Puskemas Balangnipa dibangun pada tahun 1974, merupakan salah satu Puskesmas yang ada di Kabupaten Sinjai yang terletak di Kecamatan Sinjai Utara dengan batas-batas sebagai berikut.

1. Sebelah Utara berbatasan dengan Kabupaten Bone
2. Sebelah Timur berbatasan dengan Teluk Bone
3. Sebelah Selatan berbatasan dengan Kecamatan Sinjai Timur
4. Sebelah Barat bebatasan dengan Kecamatan Bulupoddo dan Kecamatan Sinjai Tengah

Pada awal mula dibangunnya Puskesmas Balangnipa merupakan rumah sakit pertama di Kabupaten Sinjai. Setelah Kabupaten Sinjai mengalami kemajuan yang begitu pesat maka dibangunlah rumah sakit umum daerah di Jl. Jenderal Sudirman dan kemudian bangunan lama dijadikan Puskesmas Balangnipa sampai sekarang. Pada tahun 2004 ditingkatkan pelayanannya menjadi Puskesmas Perawatan maka dibangunlah saran penunjang yaitu ruang rawat inap.

No.	Kelurahan	Jumlah Penduduk	Kepadatan Penduduk <i>per Km²</i>
1.	Alehanuwae	2.183	357
2.	Biringere	9.266	1.460
3.	Lamatti Rilau	2.574	340
4.	Bongki	9.896	2.025
5.	Balangnipa	13.091	5.234
6.	Lappa	12.142	2.890

Penduduk wilayah Kecamatan Sinjai Utara pada umumnya didiami oleh suku Bugis, Makassar dan sebagian kecil suku Jawa dan China. Mayoritas penduduk beragama Islam hanya sebagian kecil pendatang beragama non-Islam. Adat-istiadat masih dipegang teguh hal ini dapat dilihat pada acara perkawinan maupun kehidupan sehari-hari.

B. Visi, Misi, Motto dan Tata Nilai Puskesmas Balangnipa

1. Visi

Menjadi Puskesmas yang berorientasi pencegahan dan promosi kesehatan menuju Sinjai Utara sehat 2022.

2. Misi

- a) Meningkatkan pelayanan kesehatan sesuai standar.
- b) Meningkatkan komitmen lintas sektor dan lintas program dalam memberdayakan masyarakat.
- c) Menyelenggarakan komunikasi, informasi dan edukasi kepada masyarakat untuk berperilaku hidup bersih dan sehat

3. Motto

Dengan budaya siammasei kita melayani dengan setulus hati.

4. Tata nilai Puskesmas

P : PROFESIONALISME (Mahir, mampu)

A : AKUNTABILITAS (Semua pekerjaan, tugas dan tindakan dapat dipertanggung jawabkan baik secara hokum maupaun secara moral)

N : NETRALITAS (Tidak memihak, bebas)

R : RAMAH (Senyum dan sapaan hangat)

I : INTEGRITAS (Jujur dalam mengerjakan sesuatu dengan konsisten)

T : TOTALITAS (Sikap bersungguh-sungguh dalam melakukan sesuatu)

A : AMANAH (Dipercaya atau terpercaya)

C. Struktur Organisasi Puskesmas Balangnipa

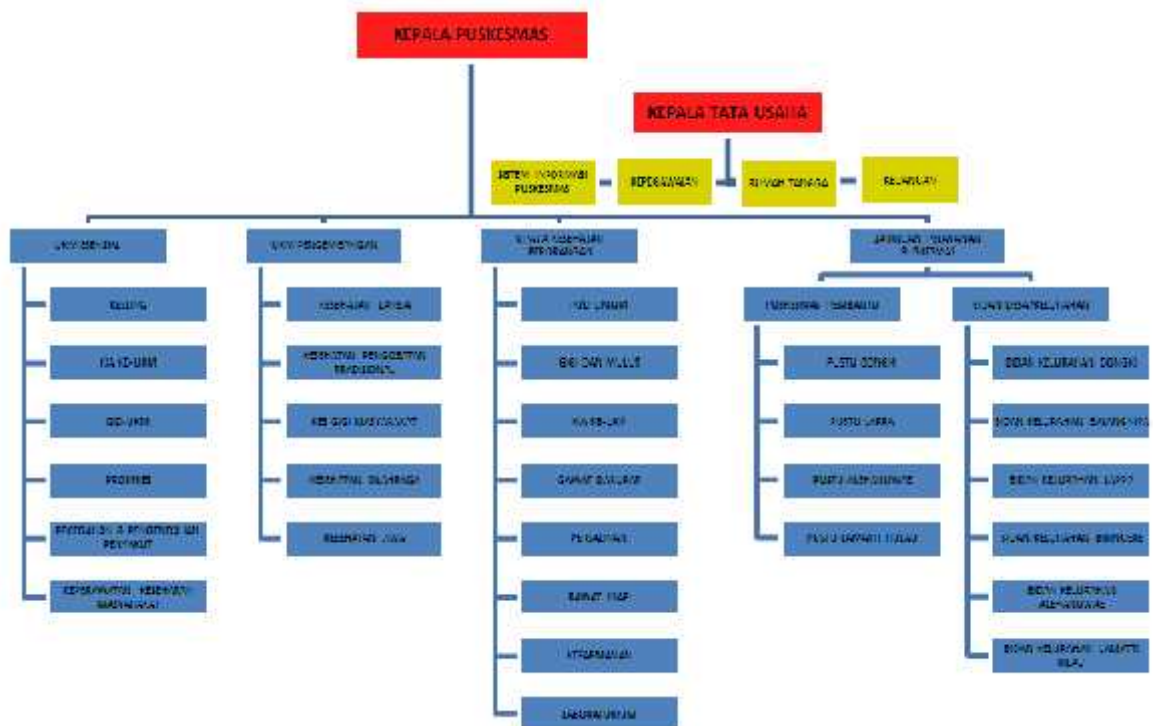

D. Hasil Penelitian

Penelitian ini dilaksanakan di wilayah kerja Puskesmas Balangnipa kecamatan Sinjai Utara kabupaten Sinjai. Pengumpulan data dilakukan pada tanggal 1 februari 2017 sampai dengan 30 maret 2017, tentang determinan kejadian berat badan lahir rendah di wilayah kerja Puskesmas Balangnipa tahun 2016 dengan jumlah sampel sebanyak 249 responden. Adapun hasil yang diperoleh adalah sebagai berikut:

1. Analisis univariat

Pada tahap ini dilakukan analisis untuk melihat gambaran distribusi frekuensi setiap variabel penelitian. Dan Data hasil analisis univariat ini disajikan dalam bentuk tabel sebagai berikut :

a. Karakteristik responden berdasarkan umur

Tabel 3.1
Distribusi Karakteristik Responden Berdasarkan Umur
di Wilayah Kerja Puskesmas Balangnipa
Kec Sinjai Utara Kab Sinjai
Tahun 2016

Umur Ibu (Tahun)	N	%
18-21	34	20.5
22-25	44	26.5
26-29	46	27.7
30-32	20	12.0
33-36	8	4.8
37-40	8	4.8
41-44	4	2.4
45-46	2	1.2
Total	166	100

Sumber : sekunder 2016

Berdasarkan tabel 3.1 diatas menunjukkan bahwa dari 166 responden terdapat kelompok umur tertinggi yaitu pada kelompok umur 26 – 29 tahun sebanyak

46 responden (27,7%)) dan terrendah yaitu pada kelompok umur 45 – 46 sebanyak 2 responden (1,2%).

b. Karakteristik responden berdasarkan pendidikan

Tabel 3.2
Distribusi Karakteristik Responden Berdasarkan Pendidikan
di Wilayah Kerja Puskesmas Balangnipa Kec Sinjai Utara
Kab Sinjai Tahun 2016

Pendidikan	N	%
SD	52	31.3
SMP	31	18.7
SLTA	25	15.1
DIPLOMA/SARJANA	58	34.9
Total	166	100

Sumber : Data primer 2017

Berdasarkan tabel 3.2 diatas menunjukkan bahwa dari 166 responden terdapat tingkat pendidikan tertinggi yaitu pada pada tingkat pendidikan Diploma/Sarjana sebanyak 58 responden (34.9%) dan terrendah pada tingkat pendidikan SLTA yaitu sebanyak 25 responden (15.1 %).

c. Karakteristik responden berdasarkan pekerjaan

Tabel 3.3
Distribusi Karakteristik Responden Berdasarkan Pekerjaan
di Wilayah Kerja Puskesmas Balangnipa Kec Sinjai Utara
Kab Sinjai Tahun 2016

Pekerjaan	N	%
IRT	109	65.7
PNS	11	6.6
SWASTA	13	7.8
HONORER	33	19.9
Total	166	100

Sumber : Data primer 2017

Berdasarkan tabel 3.3 diatas menunjukkan bahwa dari 166 responden terdapat pekerjaan tertinggi yaitu IRT sebanyak 109 responden (65.7%) dan terendah yaitu PNS sebanyak 11 responden (6.6 %).

d. Karakteristik responden berdasarkan penghasilan keluarga

Tabel 3.4
Distribusi Karakteristik Responden Berdasarkan Penghasilan Keluarga di Wilayah Kerja Puskesmas Balangnipa Kec Sinjai Utara Kab Sinjai Tahun 2016

Penghasilan Keluarga	N	%
< Rp. 500.000,-	17	10.2
Rp. 500.000,- s/d Rp. 1.000.000,-	50	30.1
Rp. 1.000.000,- s/d Rp. 2.000.000,-	50	30.1
Rp. 2.000.000,- s/d Rp. 3.000.000,-	19	11.4
> Rp. 3.000.000,-	30	18.1
Total	166	100

Sumber : Data primer 2017

Berdasarkan tabel 3.4 diatas menunjukkan bahwa dari 166 responden terdapat penghasilan keluarga tertinggi yaitu Rp.500.000,- s/d Rp.1.000.000,- dan Rp. 1.000.000,- s/d Rp. 2.000.000,- masing-masing sebanyak 50 responden (30.1%) dan terendah <Rp.500.000,- sebanyak 17 responden (10.2 %).

e. Karakteristik responden berdasarkan kejadian hyperemesis

Tabel 3.5
Distribusi Karakteristik Responden Berdasarkan *Hyperemesis Gravidarum* di Wilayah Kerja Puskesmas Balangnipa Kec Sinjai Utara Kab Sinjai Tahun 2016

Hyperemesis gravidarum	N	%
Ya	85	51.2
Tidak	81	48.8
Total	166	100

Sumber : Data primer 2017

Berdasarkan tabel 3.5 diatas menunjukkan bahwa dari 166 responden, tertinggi pada responden yang mengalami *hyperemesis gravidarum* sebanyak 85 (51.2%).

- f. Karakteristik responden berdasarkan status gizi

Tabel 3.6
Distribusi Karakteristik Responden Berdasarkan Kejadian Status Gizi di Wilayah Kerja Puskesmas Balangnipa Kec Sinjai Utara Kab Sinjai Tahun 2016

Status gizi	N	%
KEK	54	32.5
Tidak KEK	112	65.7
Total	166	100

Sumber : Data sekunder 2016

Berdasarkan tabel 3.5 diatas menunjukkan bahwa dari 166 responden, tertinggi pada responden yang memiliki status gizi tidak KEK sebanyak 112 (65.7%).

- g. Karakteristik responden berdasarkan paparan asap rokok

Tabel 3.7
Distribusi Karakteristik Responden Berdasarkan Kejadian Paparan Asap Rokok di Wilayah Kerja Puskesmas Balangnipa Kec Sinjai Utara Kab Sinjai Tahun 2016

Paparan asap rokok	N	%
Terpapar	125	75.3
Tidak terpapar	41	24.7
Total	166	100

Sumber : Data primer 2017

Berdasarkan tabel 3.7 diatas menunjukkan bahwa dari 166 responden, tertinggi pada responden yang terpapar asap rokok sebanyak 125 (75.3%) .

- h. Karakteristik responden berdasarkan jumlah kunjungan ANC

Tabel 3.8
Distribusi Karakteristik Responden Berdasarkan Jumlah Kunjungan ANC di Wilayah Kerja Puskesmas Balangnipa Kec Sinjai Utara Kab Sinjai Tahun 2016

Kunjungan ANC	N	%
0	3	1.8
1-3 kali	8	4.8
>3 kali	155	93.4
Total	166	100

Sumber : Data primer 2017

Berdasarkan tabel 3.6 diatas menunjukkan bahwa dari 166 responden terdapat Jumlah kunjungan ANC tertinggi yaitu >3 kali sebanyak 155 responden (93.4%) dan terendah yang tidak pernah melakukan kunjungan ANC sebanyak 3 responden (1,8 %).

- i. Karakteristik responden berdasarkan paritas

Tabel 3.9
Distribusi Karakteristik Responden Berdasarkan Paritas di Wilayah Kerja Puskesmas Balangnipa Kec Sinjai Utara Kab Sinjai Tahun 2016

Paritas	N	%
Pertama	71	42.8
Kedua	45	27.1
Ketiga	37	22.3
> tiga	13	7.8
Total	166	100

Sumber : Data primer 2017

Berdasarkan tabel 3.7 diatas menunjukkan bahwa dari 166 responden terdapat paritas tertinggi yaitu paritas pertama sebanyak 71 responden (42.8%) dan terendah paritas >tiga sebanyak 13 responden (7.8 %).

2. Analisis bivariat

Pada tahap ini analisis dimaksudkan untuk menguji hipotesis penelitian. Untuk melihat besar risiko variabel independen terhadap kejadian variabel dependen, dan disajikan dalam bentuk tabel sebagai berikut :

a. *Hyperemesis gravidarum* dan BBLR

Tabel 4.1
Determinan *Hyperemesis Gravidarum* Terhadap Kejadian BBLR
di Wilayah Kerja Puskesmas Balangnipa Kec Sinjai Utara
Kab Sinjai Tahun 2016

Hyperemesis Gravidarum	Berat Badan Lahir				Total		<i>Odd Ratio</i> (<i>UL-LL,95% CI</i>)
	Kasus		Kontrol		N	%	
	n	%	n	%			
Ya	58	68.2	27	31.8	85	100.0	4.821 (2.496 - 9.276)
Tidak	25	30.9	56	69.1	81	100.0	
Total	83	50.0	83	50.0	166	100.0	

Sumber : Data primer 2017

Pada tabel 4.1 menunjukkan bahwa distribusi BBLR berdasarkan kejadian *hyperemesis gravidarum* dari 85 responden yang mengalami *hyperemesis gravidarum*, terdapat 58 (68.2%) melahirkan bayi dengan Berat Badan Lahir Rendah (BBLR).

Pada penelitian ini diperoleh nilai OR sebesar 4.821 (*UL-LL,95 % CI* = 2.496 – 9.276). Nilai OR yang diperoleh bermakna, dengan demikian *hyperemesis gravidarum* merupakan determinan kejadian BBLR. Hal ini menunjukkan bahwa ibu dengan *hyperemesis gravidarum* mempunyai risiko 4.821 kali melahirkan bayi BBLR di wilayah kerja Puskesmas Balangnipa tahun 2016.

b. Status gizi dan BBLR

Tabel 4.2
Determinan Status Gizi Terhadap Kejadian BBLR
di Wilayah Kerja Puskesmas Balangnipa
Kec Sinjai UtaraKab Sinjai
Tahun 2016

Status Gizi	Berat Badan Lahir				Total		<i>Odd Ratio</i> (<i>UL-LL,95%</i> <i>CI</i>)
	Kasus		Kontrol		N	%	
	n	%	n	%			
Berisiko	48	67.6	23	32.4	54	100.0	3.578 (1.870 – 6.844)
Tidak Berisiko	35	36.8	60	63.2	112	100.0	
Total	83	50.0	83	50.0	166	100.0	

Sumber : Data sekunder 2017

Pada tabel 4.2 menunjukkan bahwa distribusi BBLR berdasarkan status gizi, dari 54 responden yang berisiko terhadap kejadian BBLR, terdapat 48 (67.6%) melahirkan bayi dengan Berat Badan Lahir Rendah (BBLR).

Pada penelitian ini diperoleh nilai OR sebesar 3.578 (UL-LL,95 % CI = 1.870 – 6.844). Nilai OR yang diperoleh bermakna, dengan demikian status gizi merupakan determinan kejadian BBLR. Hal ini menunjukkan bahwa ibu dengan status gizi kurang mempunyai risiko 3.578 kali melahirkan bayi BBLR di wilayah kerja Puskesmas Balangnipa tahun 2016.

c. Paparan asap rokok dan BBLR

Tabel 4.3
Determinan Paparan Asap Rokok Terhadap Kejadian BBLR
di Wilayah Kerja Puskesmas Balangnipa Kec Sinjai Utara
Kab Sinjai Tahun 2016

Paparan Asap Rokok	Berat Badan Lahir				Total		<i>Odd Ratio</i> (<i>UL-LL,95%</i> <i>CI</i>)
	Kasus		Kontrol		N	%	
	n	%	n	%			
Terpapar	78	62.4	47	37.6	125	100.0	11.946 (4.383-32.578)
Tidak Terpapar	5	12.2	36	87.7	41	100.0	
Total	83	50.0	83	50.0	166	100.0	

Sumber : Data primer 2017

Pada tabel 4.3 menunjukkan bahwa distribusi BBLR berdasarkan paparan asap rokok, dari 125 responden yang terpapar asap rokok, terdapat 78 (62.4%) melahirkan bayi dengan Berat Badan Lahir Rendah (BBLR).

Pada penelitian ini diperoleh nilai OR sebesar 11.946 (UL-LL,95 % CI = 4.383-32.578). Nilai OR yang diperoleh bermakna, dengan demikian paparan asap rokok merupakan determinan kejadian BBLR. Hal ini menunjukkan bahwa ibu yang terpapar asap rokok mempunyai risiko 11.946 kali melahirkan bayi BBLR di wilayah kerja Puskesmas Balangnipa tahun 2016.

d. Kunjungan *Antenatal Care* (ANC) dan BBLR

Tabel 4.4
Determinan Kunjungan ANC Terhadap Kejadian BBLR
di Wilayah Kerja Puskesmas Balangnipa Kec Sinjai Utara
Kab Sinjai Tahun 2016

Kunjungan ANC	Berat Badan Lahir				Total		<i>Odd Ratio</i> (<i>UL-LL,95%</i> <i>CI</i>)
	Kasus		Kontrol		N	%	
	n	%	n	%			
Berisiko	8	57.1	6	42.9	14	100.0	1.369 (0.453 – 4.134)
Tidak Berisiko	75	49.3	77	50.7	152	100.0	
Total	83	50.0	83	50.0	166	100.0	

Sumber : Data primer 2017

Pada tabel 4.4 menunjukkan bahwa distribusi BBLR berdasarkan kunjungan ANC, dari 14 responden yang berisiko terhadap kejadian BBLR, terdapat 8 (57.1%) melahirkan bayi dengan Berat Badan Lahir Rendah (BBLR).

Pada penelitian ini diperoleh nilai OR sebesar 1.369 (*UL-LL,95% CI* = 0.453 – 4.134). Nilai OR yang diperoleh tidak bermakna, Hal ini menunjukkan bahwa kunjungan ANC berisiko 1.369 kali terhadap kejadian namun tidak bermakna di wilayah kerja Puskesmas Balangnipa tahun 2016.

e. Paritas dan BBLR

Tabel 4.5
Determinan Paritas Terhadap Kejadian BBLR
di Wilayah Kerja Puskesmas Balangnipa
Kec Sinjai Utara Kab Sinjai
Tahun 2016

Paritas	Berat Badan Lahir				Total		Odd Ratio (UL-LL, 95% CI)
	Kasus		Kontrol		N	%	
	n	%	n	%			
Berisiko	63	58.3	45	41.7	108	100.0	2.660 (1.371 – 5.162)
Tidak Berisiko	20	34.5	38	65.5	58	100.0	
Total	83	50.0	83	50.0	166	100.0	

Sumber : Data primer 2017

Pada tabel 4.5 menunjukkan bahwa distribusi BBLR berdasarkan paritas, dari 108 responden yang berisiko terhadap kejadian BBLR, terdapat 63 (58.3%) melahirkan bayi dengan Berat Badan Lahir Rendah (BBLR).

Pada penelitian ini diperoleh nilai OR sebesar 2.660 (UL-LL, 95 % CI = 1.372 – 5.162). Nilai OR yang diperoleh bermakna, dengan demikian paritas merupakan determinan kejadian BBLR. Hal ini menunjukkan bahwa ibu dengan paritas 1 dan > 3 mempunyai risiko 2.660 kali melahirkan bayi BBLR di wilayah kerja Puskesmas Balangnipa tahun 2016.

E. Pembahasan

1. *Hyperemesis Gravidarum*

Hyperemesis gravidarum adalah mual dan muntah yang berlebihan pada wanita hamil sampai mengganggu pekerjaan sehari – hari karena keadaan umumnya menjadi buruk, karena terjadi dehidrasi (Manuaba, 2008).

Hyperemesis gravidarum yang merupakan komplikasi mual dan muntah pada hamil muda, bila terjadi terus menerus dapat menyebabkan dehidrasi. sehingga cadangan karbohidrat dan lemak habis terpakai untuk keperluan energi. Mual dan muntah yang terus menerus tanpa pengobatan dapat menimbulkan gangguan tumbuh kembang janin dalam rahim. Pada tingkat yang lebih berat *hyperemesis* dapat mengancam jiwa ibu dan janin sehingga pengobatan perlu segera diberikan. (Winkjasastro, 2005).

Hasil analisis dengan menggunakan uji *Chi-Square* diperoleh bahwa distribusi BBLR berdasarkan kejadian *hyperemesis gravidarum* dari 85 responden yang mengalami *hyperemesis gravidarum*, terdapat 58 (68.2%) melahirkan bayi dengan Berat Badan Lahir Rendah (BBLR). Dan diperoleh nilai OR sebesar 4.821 (UL-LL,95 % CI = 2.496 – 9.276). Nilai OR yang diperoleh bermakna, dengan demikian *hyperemesis gravidarum* merupakan determinan kejadian BBLR. Hal ini menunjukkan bahwa ibu dengan *hyperemesis gravidarum* mempunyai risiko 4.821 kali melahirkan bayi BBLR di wilayah kerja Puskesmas Balangnipa tahun 2016.

Adapun responden yang tidak mengalami *hyperemesis gravidarum* akan tetapi melahirkan bayi dengan Berat Badan Lahir Rendah (BBLR), berdasarkan *crosstabulation* yang dilakukam didapatkan bahwa dari 26 responden yang tidak mengalami *hyperemesis gravidarum* 21 diantaranya terpapar asap rokok, sehingga menjadi salah satu penyebab terjadinya responden melahirkan bayi dengan BBLR. Dan responden yang mengalami *hyperemesis gravidarum* dan melahirkan bayi dengan BBLR berdasarkan hasil wawancara yang telah dilakukan didapatkan bahwa sebagian besar responden mengalami *hyperemesis gravidarum* hingga trimester tiga, sehingga dapat dikatakan bahwa ibu yang mengalami *hyperemesis gravidarum*

dan dalam waktu yang panjang mempunyai peluang yang lebih besar terhadap kejadian BBLR.

Ibu dengan riwayat *hyperemesis gravidarum* lebih berisiko melahirkan bayi dengan berat lahir rendah dikarenakan mual muntah yang berlebihan menyebabkan dehidrasi, defisiensi nutrisi, penurunan berat badan ibu dan mengganggu pekerjaan sehari-hari. Ibu hamil membutuhkan nutrisi yang baik agar pertumbuhan dan perkembangan janin tumbuh secara sempurna, namun bila ibu hamil mengalami *hiperemesis gravidarum*, nutrisi ibu berkurang sehingga mengancam pertumbuhan dan perkembangan bayi dan sebagian dari responden bahkan mengalami *hyperemesis gravidarum* hingga trimester ke 3 kehamilan. Masalah ini perlu diatasi dan ditanggulangi. karena tanpa penanganan yang baik akan menyebabkan kemungkinann lahirnya bayi dengan berat badan lahir rendah. Sebagaimana dijelaskan dalam Al-quran surah Al-Ra'd (13) 11 :

... إِنَّ اللَّهَ لَا يُغَيِّرُ مَا بِقَوْمٍ حَتَّىٰ يُغَيِّرُوا مَا بِأَنْفُسِهِمْ ۗ ...

Terjemahnya :

“*Sesungguhnya Allah tidak akan mengubah Keadaan sesuatu kaum sehingga mereka mengubah keadaan mereka sendiri*”

Quraish Shihab dalam tafsir Al-Misbah menjelaskan *sesungguhnya Allah tidak akan mengubah keadaan suatu kaum sehingga mereka mengubah keadaan mereka sendiri*. Dalam arti, Allah menjadikan para *mu'qqibat* itu melakukan apa yang ditugaskan kepadanya yaitu memelihara manusia, sebagaimana dijelaskan diatas karean Allah telah menetapkan bahwa *Allah tidak akan mengubah keadaan suatu kaum sehingga mereka mengubah keadaan mereka sendiri*, yakni kondisi kejiwaan/sisi *dalam* mereka, seperti mengubah kesyukuran menjadi kekufuran,

ketaatan, menjadi kedurhakaan, iman menjadi penyekutuan Allah, dan ketika Allah akan mengubah *ni'mat* (nikmat) menjadi *niqmat* (bencana), hidayah menjadi kesesatan, kebahagiaan menjadi kesengsaraan, dan seterusnya. Ini adalah satu ketetapan pasti yang saling kait-mengait.

Ibu hamil dengan mual muntah pada awal kehamilannya harus ditangani sedini mungkin agar tidak menjadi mual muntah yang berlebihan yang dapat mengganggu pertumbuhan dan perkembangan janin dan ibu.

Muntah yang terus menerus tanpa pengobatan dapat menimbulkan gangguan tumbuh-kembang janin dalam rahim sehingga menimbulkan masalah bagi ibu maupun janin, baik secara fisik maupun psikologis teori Tiran (2008).

Penelitian ini sejalan dengan penelitian yang dilakukan oleh Magfirah dan Anita (2013) bahwa ada hubungan yang sangat bermakna antara riwayat *hyperemesis gravidarum* dengan kejadian bayi berat lahir rendah (BBLR) di Rumah Sakit Umum Daerah Dr. Zainoel Abidin Banda Aceh ($p = 0,001$), dimana risiko kejadian bayi berat lahir rendah disebabkan oleh ibu yang memiliki riwayat *hyperemesis gravidarum* sebesar 3,6 kali dibandingkan pada ibu yang tidak memiliki riwayat *hyperemesis gravidarum* di Rumah Sakit Umum Daerah Dr. Zainoel Abidin Banda Aceh tahun 2012.

Penelitian ini juga sejalan dengan penelitian yang dilakukan oleh Astriana dan Rini (2016) yang menyatakan bahwa dari 90 responden, didapatkan ibu yang mengalami *Hyperemesis Gravidarum* dan bayinya mengalami BBLR sebanyak 35 responden (74,5%) dan tidak mengalami BBLR sebanyak 13 responden (30,2%). Berdasarkan analisa Bivariat, hasil uji statistik *Chi-Square* diperoleh $p.value < 0,05$

yaitu 0,000 hal ini menunjukkan bahwa ada hubungan yang bermakna antara *Hyperemesis Gravidarum* dengan BBLR.

2. Status Gizi

Status gizi adalah keadaan tingkat kecukupan dan penggunaan satu nutrient atau lebih yang mempengaruhi kesehatan seseorang. Status gizi ibu hamil sangat mempengaruhi pertumbuhan janin yang sedang dikandung. Bila status gizi ibu normal pada masa kehamilan maka kemungkinan besar akan melahirkan bayi sehat, cukup bulan dengan berat badan normal. Dengan kata lain kualitas bayi yang dilahirkan sangat tergantung pada keadaan gizi selama hamil (Lubis, 2003).

Hasil analisis dengan menggunakan uji *Chi-Square* diperoleh bahwa distribusi BBLR berdasarkan status gizi, dari 54 responden yang berisiko terhadap kejadian BBLR, terdapat 48 (67.6%) melahirkan bayi dengan Berat Badan Lahir Rendah (BBLR). Dan diperoleh nilai OR sebesar 3.578 (UL-LL,95 % CI = 1.870 – 6.844). Nilai OR yang diperoleh bermakna, dengan demikian status gizi merupakan determinan kejadian BBLR. Hal ini menunjukkan bahwa ibu dengan status gizi kurang mempunyai risiko 3.578 kali melahirkan bayi BBLR di wilayah kerja Puskesmas Balangnipa tahun 2016.

Adapun responden yang tidak mengalami Kekurangan Energi Kronik (KEK) akan tetapi melahirkan bayi dengan Berat Badan Lahir Rendah (BBLR), berdasarkan *crosstabulation* yang telah dilakukan didapatkan bahwa, dari 35 responden yang tidak mengalami KEK, 33 diantaranya terpapar aap rokok. Sehingga menjadi salah satu penyebab terjadinya responden melahirkan bayi dengan BBLR.

Ibu hamil dengan status gizi KEK berpeluang untuk melahirkan bayi BBLR. Karena kebutuhan gizi ibu selama hamil berbeda dengan kebutuhan pada masa

normal, kebutuhan gizi selama hamil menjadi lebih tinggi dengan adanya perubahan-perubahan yang terjadi pada fisiknya. Perubahan fisiologi selama kehamilan meliputi bertambahnya volume plasma, meningkatnya persediaan cadangan makanan, meningkatnya aliran darah uterine, serta bertambahnya berat janin, cairan amniotic dan plasenta. Hal itu menyebabkan terjadinya pertambahan berat badan. Rata-rata pertambahan berat badan ibu selama kehamilan adalah 12,5 kg

Kajian nutrisi menyebutkan, kebutuhan kalori yang bertambah 258 gr dari keadaan normal. Energi ini digunakan untuk mengubah energi makanan menjadi energi dalam metabolisme. Rata-rata kebutuhan protein bertambah 8,5 gr/hari pada saat puncak kebutuhan. Hal ini untuk menutupi perkiraan 925 gr protein yang diseposit dalam janin, plasenta dan jaringan maternal. Dianjurkan untuk mengonsumsi protein sebanyak 85-100 gr/hari pada 5 bulan pertama kehamilan.

Konsumsi protein selama Sembilan belas minggu pertama kehamilan dapat mendukung pertumbuhan sel otak bayi. Namun kelebihan protein juga berdampak negatif pada kehamilan dan bayi akan dilahirkan. Berkaitan dengan hal tersebut dalam perspektif Islam telah dijelaskan dalam surah Al-Maidah ayat (5) 87 :

يَتَأْتِيهَا الَّذِينَ ءَامَنُوا لَا تَحْرِمُوا طَيِّبَاتِ مَا أَحَلَّ اللَّهُ لَكُمْ وَلَا تَعْتَدُوا إِنَّ اللَّهَ لَا يُحِبُّ

الْمُعْتَدِينَ ﴿٨٧﴾

Terjemahnya :

“ Hai orang-orang yang beriman, janganlah kamu haramkan apa-apa yang baik yang telah Allah halalkan bagi kamu, dan janganlah kamu melampaui batas. Sesungguhnya Allah tidak menyukai orang-orang yang melampaui batas “

Melalui firmanNya ini,kita dianjurkan untuk tidak melampaui batas atau berlebih-lebihan dalam segala hal, baik dalam makan,minum,berpakain,bersedekah dan lain sebagainya karena segala sesuatu yang berlebih-lebihan atau melmpai batas Allah swt tidak menyukainya.

Quraisy Shihab dalm kita Al-Misbah menjelaskan bahwa, Al-Biqaq' I yang menekuni bahasan hubungan antar ayat menulis bahwa setelah dalam ayat yang lalu Allah mumuji *Rahbah* atau rasa takut kepada Allah yang mendorong upaya menjauhkan diri dari gemerlap duniawi karena memang hal ini baik, tetapi —lanjut Al-Biqai'i—dalam praktinya sering kali pelakunya terlalu ketat sampai-sampai meninggalkan yang mubah (dibolehkan) padahal manusia adalah makhluk lemah sehingga sering kali kelemahan menghadapi keketatan itu mengantar kepada kegagalan beragama, itulah sebabnya islam datang melarang pengetatan beragama seperti itu dengan menganjurkan modernisasi, tidak melebihkan tidak juga mengurangi. Nah, dalam konteks itulah, setelah menyinggung mereka yang meninggalkan gemerlap duniawi, bahkan mengharamkan atas diri mereka sekian banyak hal yang mubah atau halal, ayat ini datang berepesan kepada orang yang beriman : *hai orang-orang yang beriman, janganlah kamu haramkan, menghalangi diri kamu dengan jalan bernazar, atau sumpah atau apa saja untuk melakukan apa-apa yang baik, indah,lezat,atau nyaman yang telah Allah hahalkan bagi kamu, dan janganlah kamu memaksakan diri melampaui batas kewajaran karena sesungguhnya Allah tidak menyukai yakni tidak melimpahkan rahmat dan ganjaran-Nya kepada orang-orangyang melampaui batas, walaupun pelampauan batas itu berkaitan dengan upaya mendekatkan diri kepada-Nya, sebagaimana halnya orang-orang Nasrani yang melakukan rahbaniyah dengan mengharamkan apa yang halal.*

Ibu hamil dengan kekurangan gizi cenderung melahirkan *prematuur* atau BBLR (kurang dari 2500 gram) (Pantikawati & Saryono, 2010). Berat badan ibu hamil yang bertambah dengan normal, akan menghasilkan anak yang normal (Waryana, 2010). Sedangkan berat badan ibu berlebih atau sangat cepat juga berisiko mengalami perdarahan atau bisa jadi merupakan indikasi awal terjadinya keracunan kehamilan (*pre-eklamsia*) atau *diabetes*. Bayi juga akan berisiko mengalami terhambatnya pertumbuhan janin, pengiriman makanan ke janin jadi berkurang karena adanya penyempitan pembuluh darah. Bila penyempitan pembuluh darah semakin parah, bisa berakibat fatal bagi janin. Berat badan ibu yang berlebihan juga bisa mempengaruhi proses persalinan.

Ibu hamil yang memiliki status gizi normal, cenderung akan memiliki bayi baru lahir dengan berat badan normal. Hal ini dimungkinkan karena volume darah normal, sehingga ukuran plasentanya juga normal dan aliran makanan dari ibu kepada janin melalui plasenta bisa berjalan dengan baik sehingga kebutuhan nutrisi janin terpenuhi.

Sejalan dengan penelitian yang dilakukan oleh Hanifah (2009) bahwa terdapat hubungan yang signifikan antara status gizi ibu hamil dengan berat badan bayi lahir ($p: 0,000$ dan $R: 0,591$). Insiden ibu hamil KEK di RB Pokasi yaitu sebanyak 38 orang (40%) dari 95 ibu hamil, sedangkan insiden BBLR di RB Pokasi bayi berat lahir rendah. Sedangkan 6 responden (7%) melahirkan bayi berat lahir rendah. Hasil uji statistik diperoleh nilai *p-value* 0,005, maka dapat disimpulkan bahwa ada hubungan yang signifikan antara status gizi ibu dengan kejadian BBLR. Dari hasil analisis diperoleh nilai OR 11, artinya ibu dengan status gizi kurang mempunyai peluang 11 kali untuk melahirkan bayi berat lahir rendah.

Penelitian ini juga sejalan dengan penelitian yang dilakukan oleh Yulianti (2016) yang menunjukkan bahwa hampir setengah (38,9%) responden dengan status gizi ibu kurang melahirkan bayi BBLR, hampir seluruh (93,8%) responden dengan status gizi normal melahirkan bayi tidak BBLR dan seluruh (100%) responden dengan status gizi lebih melahirkan bayi tidak BBLR. Analisis data menggunakan Uji *Rank Spearman* dengan *value* (0,013) < α (0,05), sehingga H_0 diterima artinya ada hubungan antara status gizi ibu hamil dengan kejadian BBLR. Ibu dengan status gizi normal akan melahirkan bayi tidak BBLR. Hal ini disebabkan aliran makanan dari ibu kepada janin melalui plasenta berjalan dengan baik sehingga kebutuhan nutrisi terpenuhi.

Hal ini juga sejalan dengan penelitian yang dilakukan oleh Sanjaya (2012) yang menyatakan bahwa ibu yang melahirkan bayi dengan BBLR didominasi oleh ibu yang selama kehamilannya menderita KEK (55,56%), sedangkan ibu yang melahirkan bayi dengan BBLR cenderung tidak menderita KEK selama kehamilannya atau NON KEK (74%). Ada hubungan dan pengaruh yang bermakna antara status gizi ibu hamil dengan kejadian BBLR di RSUD Wates (p -value = 0,027 $OR = 3,571$, $CI=95\%$).

3. Paparan Asap Rokok

Paparan asap rokok adalah orang-orang yang tidak merokok namun menjadi korban perokok karena terpapar dan turut menghisap asap, disamping asap utama yang dihembuskan balik oleh perokok. Asap rokok memiliki risiko yang cukup tinggi atas kanker paru-paru, jantung koroner, serta gangguan pernafasan. bagi anak-anak di bawah umur, terdapat risiko kematian mendadak akibat terpapar asap rokok. (Ward 2008 dalam Fajrin 2016).

Dampak mikro dari terjadinya BBLR akibat dari pengaruh asap rokok adalah terjadinya asfiksia pada BBLR sehingga menyebabkan proses perawatan bayi yang lebih sulit dan pada akhirnya dapat menimbulkan permasalahan peningkatan resiko kematian pada bayi. Secara makro permasalahan BBLR yang mengalami asfiksia adalah terjadinya peningkatan angka kematian bayi (Yuliani, 2010 dalam Fajrin 2016).

Ibu hamil yang terpapar asap rokok berada di lingkungan yang tidak menunjang untuk tumbuh kembang janin dengan sempurna, dengan demikian berbagai risiko dapat terjadi. Risiko yang mungkin terjadi pada ibu hamil dengan paparan asap rokok adalah risiko abortus lebih tinggi, kualitas nutrisi embrio/janin tidak maksimal, fungsi plasenta tidak maksimal, gerak otot pernafasan janin berkurang berakibat pada bayi setelah lahir, bayi dengan berat badan lahir rendah lebih sering terjadi sehingga gangguan risiko terjadinya kesehatan pada bayi lebih sering, risiko kelahiran dengan bayi prematur juga lebih sering ditemui (Manuaba, 2010 dalam Fajrin 2016)

Wanita yang terpapar asap rokok cenderung lebih sering mengalami gangguan pada kehamilannya karena kandungan zat kimia pada asap rokok lebih tinggi dibandingkan perokok aktif. Wanita hamil yang terpapar asap rokok sering kali mengalami gangguan selama kehamilan seperti abortus, berat badan lahir rendah, pre eklamsi, abruptio plasenta dan ketuban pecah dini. Kandungan tar dalam asap rokok merupakan radikal bebas yang akan merusak komponen molekul utama dari sel tubuh dan dapat mengganggu integritas sel, berkurangnya elastisitas membran, termasuk selaput ketuban sehingga rentan mengalami ruptur. Asap

rokok yang terhirup lebih berbahaya karena empat kali lebih banyak mengandung nikotin yang merupakan radikal bebas.

Hasil analisis dengan menggunakan uji *Chi-Square* diperoleh bahwa distribusi BBLR berdasarkan paparan asap rokok, dari 125 responden yang terpapar asap rokok, terdapat 78 (62.4%) melahirkan bayi dengan Berat Badan Lahir Rendah (BBLR). Dan diperoleh nilai OR sebesar 11.946 (UL-LL,95 % CI = 4.383-32.578). Nilai OR yang diperoleh bermakna, dengan demikian paparan asap rokok merupakan determinan kejadian BBLR. Hal ini menunjukkan bahwa ibu yang terpapar asap rokok mempunyai risiko 11.946 kali melahirkan bayi BBLR di wilayah kerja Puskesmas Balangnipa tahun 2016.

Paparan asap rokok dalam penelitian ini sangat berpengaruh terhadap kejadian BBLR. Karena responden masih banyak yang terpapar asap rokok baik di rumah, lingkungan sekitar maupun di tempat kerja. Dan asap rokok mengandung berbagai macam senyawa yang berbahaya bagi kesehatan ibu hamil dan janin, diantaranya adalah karbonmonoksida (CO) dan Nikotin.

Adapun responden yang tidak terpapar asap rokok akan tetapi melahirkan bayi dengan Berat Badan Lahir Rendah (BBLR), berdasarkan *crosstabulation* yang telah dilakukan didapatkan bahwa dari 5 responden yang tidak terpapar asap rokok 3 responden diantaranya mengalami Kekurangan Energi Kronik (KEK), sehingga menjadi salah satu penyebab responden melahirkan bayi dengan BBLR.

Penelitian ini sejalan dengan penelitian yang dilakukan oleh Bening rahmi titisari (2011) bahwa kejadian BBLR lebih banyak dijumpai pada ibu hamil perokok pasif (75%). Analisis bivariat terhadap hubungan antara status perokok pasif dengan kejadian BBLR, menunjukkan bahwa kelompok sampel perokok pasif memiliki

risiko untuk melahirkan bayi BBLR 5.0 kali lebih besar daripada kelompok sampel bukan perokok pasif secara signifikan (OR = 5.0, IK 95%, 1.51, 16.56 , p = 0,01).

Penelitian ini juga sejalan dengan penelitian yang dilakukan oleh Susiana Dwi Leatari,dkk (2015) bahwa analisis bivariat menunjukkan nilai OR paparan asap rokok suami sebesar 6.370 (95% CI : 2.836-14.309) dan OR paparan asap rokok anggota keluarga sebesar 6,577 (95%CI: 2,894-14,948).

Penelitian yang dilakukan Agnes Narita (2016) juga sejalan dengan penelitian yang dilakukan peneliti dimana hasil penelitian menunjukkan bahwa kelompok kasus (BBLR) cenderung ibu terpapar asap rokok yaitu sebanyak 31 orang (68,9%) sedangkan kelompok kontrol (BBLN) cenderung lebih banyak ibu yang tidak terpapar asap rokok yaitu sebanyak 29 orang (64,4%). Hasil uji statistik *Chi Square* menunjukkan bahwa nilai $p=0,003$, berarti H_0 ditolak. Hal ini dapat diartikan bahwa ada hubungan antara paparan asap rokok pada ibu hamil dengan kejadian berat bayi lahir rendah di Kecamatan Banyudono. Nilai *Odds Ratio* sebesar 4,013 (95%CI: 1,66-9,65) yang berarti bahwa ibu hamil terpapar asap rokok memiliki risiko 4,013 kali melahirkan bayi BBLR dibandingkan dengan ibu hamil tidak terpapar asap rokok.

4. Kunjungan ANC

Perawatan antenatal merupakan salah satu upaya kesehatan yang bertujuan mendeteksi secara dini komplikasi pada masa kehamilan yang dapat mencegah kelahiran bayi dengan Berat Badan Lahir Rendah (BBLR) dan untuk menurunkan angka mortalitas dan morbiditas ibu dan bayi dengan mengadakan pengawasan pada ibu hamil untuk menyiapkan fisik dan mental serta menyelamatkan ibu dan anak

dalam kehamilan, persalinan dan masa nifas (Wahyudi dan Syatirag dalam Irma Andrianys, 2009).

Hasil analisis dengan menggunakan uji *Chi-Square* diperoleh bahwa distribusi BBLR berdasarkan kunjungan ANC, dari 14 responden yang berisiko terhadap kejadian BBLR, terdapat 8 (57.1%) melahirkan bayi dengan Berat Badan Lahir Rendah (BBLR). Dan diperoleh nilai OR sebesar 1.369 (UL-LL,95% CI = 0.453 – 4.134). Nilai OR yang diperoleh tidak bermakna, Hal ini menunjukkan bahwa kunjungan ANC berisiko 1.369 kali terhadap kejadian namun tidak bermakna di wilayah kerja Puskesmas Balangnipa tahun 2016.

Adapun responden yang frekuensi kunjungan ANCnya lengkap akan tetapi melahirkan bayi dengan Berat Badan Lahir Rendah (BBLR), berdasarkan *crosstabulation* yang telah dilakukan didapatkan bahwa dari 75 responden yang tidak berisiko 70 responden diantaranya terpapar asap rokok, sehingga menjadi salah satu penyebab responden melahirkan bayi dengan BBLR .Kunjungan ANC dan perawatan selama kehamilan sangat penting untuk mengurangi kemungkinan terjadinya bayi dengan Berat Badan Lahir Rendah (BBLR). Pada penelitian ini kunjungan ANC ibu hanya sebagian kecil saja yang tidak memeriksakan kehamilannya atau pemeriksaan kehamilannya tidak lengkap. Akan tetapi pada penelitian ini, peneliti hanya melihat frekuensi atau kuantitas kunjungan tanpa melihat kualitas kunjungan atau apa saja yang diperoleh responden pada saat melakukan kunjungan ANC sehingga variabel kunjungan ANC ini tidak bermakna secara statistik.

Kunjungan ANC yang dilakukan oleh ibu hamil sebaiknya tidak hanya sekedar memeriksakan kehamilannya saja, akan tetapi perlu adanya penyuluhan terkait faktor risiko kejadian BBLR, dan pengetahuan lainnya seputar kehamilan.

Dalam ajaran Islam kita dianjurkan untuk menyeru kepada kebaikan dan menjauhi yang munkar Sebagaimana dijelaskan dalam Al-quran surah Ali – Imran (3) 104 :

وَلْتَكُنْ مِنْكُمْ أُمَّةٌ يَدْعُونَ إِلَى الْخَيْرِ وَيَأْمُرُونَ بِالْمَعْرُوفِ وَيَنْهَوْنَ عَنِ الْمُنْكَرِ وَأُولَئِكَ هُمُ الْمُفْلِحُونَ ﴿١٠٤﴾

Terjemahnya :

“ Dan hendaklah ada di antara kamu segolongan umat yang menyeru kepada kebajikan, menyuru (berbuat) yang ma'ruf dan mencegah dari yang mungkar mereka itulah orang-orang yang beruntung”.

Imam Ibnu Katsir dalam tafsir Ibnu Katsir menjelaskan bahwa Allah swt berfirman bahwasanya *hendaklah ada* dari kalian sejumlah orang yang bertugas untuk menegakkan perintah Allah, yaitu *menyeru* orang-orang yang berbuat *kebajik*an dan melarang perbuatan *mungkar* , mereka adalah golongan yang beruntung.

Abu Ja'far Al-Baqir meriwayatkan bahwa Rasulullah saw, membacakan firmanNya : “*dan hendaklah ada diantara kalian segolongan umat yang menyeru kepada kebajik*an (Ali- Imran 104). Yang dimaksud dengan kebajikan ini ialah mengikuti Al-quran dan As-sunnah.

Makna yang dimaksud dari ayat ini ialah hendaklah ada segolongan orang dari kalangan umat manusia yang bertugas untuk mengemban urusan tersebut, sekalipun urusan tersebut memang diwajibkan pula untuk setiap individu.

Penelitian ini sejalan dengan penelitian yang dilakukan oleh Husein (2014) yang menyatakan bahwa terdapat hubungan antara *Antenatal Care* dengan kejadian

Berat Badan Lahir Rendah (BBLR). Hasil penelitian menunjukkan bahwa variabel kuantitas pelayanan antenatal ($p= 0,000$ dan $\text{Exp (B)}= 16,333$).

Penelitian ini juga sejalan dengan penelitian yang dilakukan oleh Ruindungan (2017) yang menyatakan bahwa terdapat hubungan pemeriksaan Antenatal Care dengan kejadian BBLR. Berdasarkan hasil uji chi-square, didapatkan p value 0,001 dan $\alpha 0,05$ maka p value kurang dari α ($0,001 < 0,05$) sehingga H_a diterima. Interpretasi hasil uji ini adalah terdapat hubungan pemeriksaan Antenatal Care dengan kejadian BBLR. Pada perhitungan odds ratio (OR) didapat OR 3,000 dan hasil ini menunjukkan bahwa $\text{OR} > 1$ berpeluang tinggi atau pemeriksaan Antenatal Care Baik berpeluang 3 kali lipat terhadap kejadian BBLN.

5. Paritas

Paritas adalah jumlah persalinan yang pernah dialami wanita (Maimunah, 2005). Ibu dengan paritas 1 dan 4 berisiko melahirkan BBLR, pada primipara terkait dengan belum siapnya fungsi organ dalam menjaga kehamilan dan menerima kehadiran janin, keterampilan ibu untuk melaksanakan perawatan diri dan bayinya serta faktor psikologis ibu yang masih belum stabil (Rochyati, 2003), sedangkan ibu yang pernah melahirkan anak empat kali atau lebih karena paritas yang terlalu tinggi akan mengakibatkan terganggunya uterus terutama dalam hal fungsi pembuluh darah. Kehamilan yang berulang-ulang akan menyebabkan kerusakan pada dinding pembuluh darah uterus, hal ini akan mempengaruhi nutrisi ke janin pada kehamilan selanjutnya sehingga dapat menyebabkan gangguan pertumbuhan yang selanjutnya akan melahirkan bayi dengan BBLR (Wiknjosastro, 2002).

Hasil analisis dengan menggunakan uji *Chi-Square* diperoleh bahwa distribusi BBLR berdasarkan paritas, dari 108 responden yang berisiko terhadap kejadian BBLR, terdapat 63 (58.3%) melahirkan bayi dengan Berat Badan Lahir Rendah (BBLR). Dan diperoleh nilai OR sebesar 2.660 (UL-LL,95 % CI = 1.372 – 5.162). Nilai OR yang diperoleh bermakna, dengan demikian paritas merupakan determinan kejadian BBLR. Hal ini menunjukkan bahwa ibu dengan paritas 1 dan > 3 mempunyai risiko 2.660 kali melahirkan bayi BBLR di wilayah kerja Puskesmas Balangnipa tahun 2016.

Adapun responden yang berisiko terhadap kejadian Berat Badan Lahir Rendah (BBLR), akan tetapi tidak melahirkan bayi dengan (BBLR), berdasarkan *crosstabulation* yang telah dilakukan didapatkan bahwa dari 45 responden yang berisiko 31 responden diantaranya berprofesi sebagai Ibu Rumah Tangga (IRT) sehingga lebih fokus memperhatikan tumbuh kembang janin yang dikandungnya. Dan 15 responden yang mempunyai pendidikan terakhir Diploma/Sarjana.

Penelitian ini sejalan dengan penelitian yang dilakukan oleh Nur (2016) yang menyatakan bahwa paritas merupakan risiko kejadian berat badan lahir rendah. Berdasarkan hasil uji statistik diperoleh nilai OR yaitu 1,703, hal ini menunjukkan bahwa paritas adalah faktor risiko kejadian berat badan lahir rendah atau dengan kata lain ibu yang memiliki paritas yang tinggi berisiko 1,703 kali lebih besar untuk melahirkan berat badan lahir rendah dibandingkan dengan ibu yang memiliki paritas rendah.

Penelitian ini juga sejalan dengan penelitian yang dilakukan oleh Trihardiani (2011) yang menyatakan bahwa terdapat hubungan yang signifikan antara paritas dengan kelahiran anak dengan BBLR. Hasil analisis hubungan antara paritas

dengan kejadian BBLR diperoleh bahwa ada sebanyak 3 (42,9%) subyek yang memiliki paritas lebih dari sama dengan empat kali melahirkan bayi BBLR, sedangkan diantara subyek yang memiliki paritas tidak berisiko, ada 4 (57,1%) subyek yang melahirkan bayi BBLR. Hasil uji statistik diperoleh nilai $p=0,043$ maka dapat disimpulkan ada hubungan yang signifikan antara paritas dengan kejadian BBLR (RR=5,3; CI 95%=1,24422,563). Hal ini menunjukkan bahwa subyek dengan paritas lebih dari sama dengan empat kali mempunyai risiko 5,3 kali untuk melahirkan BBLR dibandingkan subyek dengan paritas kurang dari empat kali.

BAB V

PENUTUP

A. Kesimpulan

Berdasarkan hasil penelitian yang diperoleh di Wilayah Kerja Puskesmas Balangnipa kecamatan Sianjai Utara kabupaten Sinjai dapat disimpulkan bahwa :

1. Hyperemesis gravidarum 4.821 kali berisiko terhadap kejadian BBLR, dengan nilai OR sebesar 4.821 (95 % CI = 2.949 – 9.276).
2. Status gizi 3.578 kali berisiko terhadap kejadian BBLR, dengan nilai OR sebesar 3.578 (95 % CI = 1.870 – 6.844).
3. Paparan asap rokok 11.946 kali berisiko terhadap kejadian BBLR, dengan nilai OR sebesar 11.946 (UL-LL,95 % CI = 4.383 – 32.578).
4. Kunjungan ANC 1.369 kali berisiko terhadap kejadian BBLR namun tidak bermakna dengan nilai OR sebesar 1.369 (95% CI = 0.453 – 4.134).
5. Paritas 2.660 kali berisiko terhadap kejadian BBLR dengan nilai OR sebesar 3,822 (95 % CI = 1.372 – 5.162).

B. Saran

1. Petugas kesehatan disarankan untuk memberikan penyuluhan kepada ibu hamil mengenai apa saja yang mempengaruhi kejadian BBLR dan apa saja dampak yang ditimbulkan akibat BBLR baik dalam bentuk kelompok atau pada saat ibu hamil melakukan pemeriksaan/kunjungan *Antenatal Care* (ANC)
2. Petugas kesehatan disarankan untuk memberikan penyuluhan kepada ibu hamil, suami dan anggota keluarga yang lainnya mengenai bahaya asap rokok bagi ibu hamil.

3. Petugas kesehatan disarankan untuk melakukan pemantauan status gizi ibu yang lebih intensif sebelum dan selama hamil.
4. Petugas kesehatan disarankan untuk melakukan *screening* pada ibu hamil yang memiliki keluarga dengan perilaku berisiko tinggi terhadap kejadian BBLR
5. Bagi keluarga disarankan untuk tidak merokok di dalam rumah atau d sekitar ibu hamil
6. Bagi peneliti selanjutnya disarankan untuk meneliti lebih dalam terhadap variabel yang lebih berpengaruh terhadap kejadian BBLR. Dan disarakan pula untuk menggunakan studi kohort.
7. Bagi peneliti selanjutnya disarankan untuk selain melihat kuantitas kunjungan ANC juga melihat kualitas kunjungan yang dilakukan.

DAFTAR PUSTAKA

- Al Bugis, Djamilah. 2008. *Faktor – Faktor yang Mempengaruhi Kekurangan Energy Kronik (KEK) pada Ibu Hamil di Wilayah Puskesmas Jembatan Serong Kecamatan Pancoran Mas Depok Jawa Barat*. Depok: Program Sarjana Kesehatan Masyarakat Universitas Indonesia.
- Astriaana, W & Rini. (2016). Pengaruh Riwayat Hiperemese Gravidarum Terhadap Bayi Berat Lahir Rendah di RRI Kebidanan RSUD DR.Ibnu Sutowo Baturaja. *Stikes Al-Ma'arif*, 2:1-6.
- Badan Pusat Statistik. (2013). *Angka Kematian Bayi*.
- Bobak, dkk. (2004). *Buku Ajar Keperawatan Maternitas Edisi 4*. Jakarta : EGC.
- Depkes RI. (2003). *Penyakit Penyebab Kematian Bayi Baru Lahir (Neonatal) dan System Pelayanan Kesehatan Berkaitan di Indonesia*. Jakarta : Depertemen Kesehatan RI.
- Dinkes Provinsi Sulsel. (2011). *Data BBLR*.
- Dinkes Kabupaten Sinjai. (2016) *.Data BBLR*.
- Festy, Pipit. 2010. *Analisis faktor risiko pada kejadian Berat Badan Lahir Rendah di Kabupaten Sumenep*. Surabaya : Program Studi Ilmu Keperawatan Universitas Muhammadiyah Surabaya.
- Fransiska, dkk. (2013). Faktor risiko kejadian persalinan premature di RSUD DR.Pringadi kota Medan tahun 2010-2013. *Universitas USU Medan* : 1-9
- Husein, S. (2014). Pengaruh Antenatal Care terhadap kejadian berat badan lahir rendah (BBLR). *Jurnal Biometrika dan Kependudukan*, 3 : 160-167.
- Katsir, I.B. (2002). *Tafsir Ibnu katsir jus 4 hal.55*. Bandung: Sinar baru Al gesnido.
- Kementrian Agama Republik Indonesia. (2011). *Al.Qur'an dan terjemahnya*. Banjarmasin : CV. Insan Kamil.
- Kemar, Ratna Prihastuti. *Hubungan status gizi ibu hamil trimester III dan kejadian berat badan lahir rendah*. Universitas Muhammadiyah Semarang.

- Lubis, Z. 2003 . *Status Gizi Ibu Hamil Serta Pengaruhnya Terhadap Bayi Yang Dilahirkan*. Pengantar falsafah sains (PPS702) Program pasca sarjana S3 IPB.
- Manuba, dkk. 2008. *Buku ajar patologi obstetric untuk mahasiswa kebidanan*. Jakarta : EGC.
- Muazizah. *Hubungan Antara Kadar HB Ibu Hamil Dengan Berat Bayi Lahir di Rumah Sakit Permata Bunda*. Grobogan. Jurnal. Universitas Muhammadiyah Semarang, 2011.
- Mufdillah. (2009). *ANC Fokus Antenatal Care Focused*. Jakarta : Nuha medika.
- Mochtar, R. (1998). *Sinopsis Obstetric Jilid 2*. EGC. Jakarta.
- Nurfilaila. *Faktor- Faktor yang Mempengaruhi Terjadinya Berat Badan Lahir Rendah Periode Januari Sampai Desember 2012 di Rumah Sakit Umum Daerah Dr. Zainoel Abidin*. Jurnal karya tulis ilmiah : Stikes Ubudiyah Banda Aceh, 2012.
- Nur, R. (2016). Analisis Faktor Risiko Kejadian Berat Badan Lahir Rendah di Rumah Sakit Umum Anutapura Palu. *Jurnal Preventif*. 7 : 61-64.
- Notoatmodjo, soekitdjo. (1990). *Pengantar ilmu perilaku kesehatan* .KESMAS UI. Depok.
- Magfira & Anita. (2013). Riwayat Hiperemesis Gravidarum Terhadap Risiko Kejadian Bayi Berat Lahir Rendah di Banda Aceh. *Idea nursing journal*, 4 : 30-35.
- Pantikawati, I & Saryono. (2010). *Asuhan Kebidanan I Kehamilan*. Yogyakarta: Nuha Medika.
- Paul. (2012). *Modul 5 : Calculating Measure Of Association*.
- Purwati,Asih. *Hubungan hyperemesis gravidarum denagan anemia di rumah sakit permata hati metro*. Akademi kebidanan patriot bangsa. 2012.
- Puji, Widiyastuti.(2009). *Faktor risiko ibu hamil yang berhubungan denagan kejadian Berat badan lahir rendah studi kasus di wilayah kerja Puskesmas Ampel 1 Boyolali tahun 2008*. Skripsi. Unuversitas Negeri semarang.
- Puskesmas Balangnipa. (2016). *Data BBLR*.
- Quraish, Syihab. (2002). *Tafsir Al-Misbah vulome 11*. Jakarta : Lentera Hati.

- _____. (2002). *Tafsir Al-Misbah volume 4. Jakarta : Lentera Hati.*
- _____. (2002). *Tafsir Al-Misbah volume 7. Jakarta : Lentera Hati.*
- _____. (2002). *Tafsir Al-Misbah volume 6. Jakarta : Lentera Hati.*
- _____. (2002). *Tafsir Al-Misbah volume 3. Jakarta : Lentera Hati.*
- Rasyid, P.S.dkk. (2012). Faktor Risiko Kejadian Bayi Berat Lahir Rendah di RSUD Prof. Dr. H. Aloei Saboe Kota Gorontalo Provinsi Gorontalo. *Jurnal masyarakat Epidemiologi Indonesia*.2 : 2-11.
- Riskesdas. 2013. *Badan Penelitian dan Pengembangan kesehatan Kementrian Kesehatan. Jakarta.*
- Rochjati,P. (2003). *Skrining Antenatal Pada Ibu Hamil, Pengendalian Faktor Resiko, Deteksi Dini Ibu Hamil Resiko Tinggi. Surabaya : Airlangga University Press.*
- Ruindungan, Ribka Y. (2017). Hubungan pemeriksaan antenatal care (ANC) dengan kejadian berat badan lahir rendah (BBLR) di wilayah kerja RSUD Tobelo. *E-Journal Keperawatan, 5 : 11- 22*
- Setianigrum, Susiana Iud Winanti. (2005). Hubungan antara kenaikan berat badan, lingkaran lengan atas, dan kadar Hb ibu hamil trimester III dan BBLR di Puskesmas Ampel 1 Boyolali. *Program sarjana Kesehatan Masyarakat Universitas Negeri Semarang.*
- Sulistiani, Karlina. (2014). Faktor risiko kejadian bayi berat lahir rendah (BBLR) di Wilayah kerja Puskesmas kota Tangerang Selatan tahun 2012-2014. *Skripsi Universitas Islam Negeri Syarif Hidayatullah Jakarta.*
- Suriati, Eti.2003. Analisis faktor risiko yang berhubungan dengan kejadian BBLR dalam konteks perawatan maternitas di Rumah Sakit Umum Palang Merah Indonesia kota Bogor. Tesis. Depok : Universitas Indonesia,
- Susant. (2007). *Confidence intervals of odds ratio and relative risk.*
- Susiana, D.L.dkk. (2015). Paparan Asap Rokok Pada Ibu Hamil di Rumah tangga Terhadap Risiko Peningkatan Kejadian Bayi Berat Lahir Rendah di Kabupaten Gianyar. *Public health and preventive medicine archive, 3:13-19.*
- Soetjningsih. (2013). *ASI petunjuk untuk tenaga kesehatan Jakarta : EGC.*

- Tiran. (2008). *Seri Asuhan Kebidanan Mual dan Muntah Dalam Kehamilan*. Jakarta: EGC.
- Trihardiani, Ismi dan Puruhita. (2209). Faktor risiko kejadian berat badan lahir rendah di wilayah kerja Puskesmas Singkawang Timur dan Utara kota Singkawang. Artikel penelitian *Universitas Diponegoro Semarang*.
- Waryana. (2010). *Gizi Reproduksi*. Yogyakarta: Pustaka Rihama.
- WHO. (2004). *Low Birth Weight*.
- Wiknjosastro,H.(2002) *Ilmu Kebidanan*. Yayasan Bina Pustaka Sarwono Prawirohardjo. Jakarta.
- _____. (2005). *Ilmu kebidanan*. Jakarta : YBP- SP.
- Yulianti, I. (2016). Hubungan Status Gizi Ibu Hamil dengan Kejadian Berat Badan Lahir Rendah (BBLR) di RSUD Wahidin Sudirohusodo Kota Mojokerto. *Jurnal Surya*, 8 : 56-62.

PKUESIONER

Tanggal wawancara :

No kuesioner:

1. Karakteristik responden		Kolom entry	
1.1 Nama	_____		
1.2 Umur	_____ tahun		
1.3 Pendidikan	1.SD 2.SMP 3.SLTA 4.DIPLOMA/SARJANA	<input type="checkbox"/>	
1.4 Pekerjaan	1.IRT 2. PNS 3.SWASTA 4.Lainnya.....	<input type="checkbox"/>	
1.5 Penghasilan keluarga/bulan	1.< Rp.500.000 2. Rp.500.000 - Rp.1.000.000 3. Rp.1.000.000 – Rp.2.000.000 4. Rp.2.000.000 – Rp.3.000.000 5. > Rp.3.000.000	<input type="checkbox"/>	
2. Hyperemesis gravidarum			
2.1 mual dan muntah saat hamil	1.YA 2. TIDAK	<input type="checkbox"/>	
2.2 berapa kali/HARI (jika YA)	1.1-3 kali 2. >3 kali	<input type="checkbox"/>	
2.3 mual dan muntah mengganggu aktivitas sehari-hari	1.YA 2. TIDAK	<input type="checkbox"/>	
2.4 mual dan muntah mengurangi nafsu makan	1.YA 2.TIDAK	<input type="checkbox"/>	
3. status gizi			
3.1 LILA ibu	1.<23,5 cm 2. 23,5 cm		
4. paparan asap rokok			
4.1 ada anggota keluarga yang merokok	1.YA 2.TIDAK	<input type="checkbox"/>	
4.2 merokok dalam rumah (jika YA)	1.YA 2.TIDAK	<input type="checkbox"/>	
4.3 merokok disekitar ibu hamil	1.YA	<input type="checkbox"/>	

4.4 terpapar ditempat umum	2.TIDAK 1.YA 2.TIDAK		
5. kunjungan ANC			
5.1 pernah memeriksakan kehamilan	1.YA 2.TIDAK	<input type="checkbox"/>	
5.2 berapa kali (jika YA)	1.1-3 kali 2. > 3 kali	<input type="checkbox"/>	
5.3 kenapa (jika TIDAK)			
6. paritas			
6.1 jumlah anak	1.1anak 2. 2 anak 3.3 anak 4. >3 anak	<input type="checkbox"/>	
6.2 melahirkan anak ke	_____		
6.3 pernah melahirkan anak dengan berat <2500gr	1.YA 2.TIDAK	<input type="checkbox"/>	
6.4 pernah mengalami gugur kandungan (menskram)	1.YA 2.TIDAK		
6.5 Kapan (jika YA)	_____		
6.6 Berapa kali (jika YA)	_____ kali		
7. perytanyaa tambahan			
7.1 pantangan makanan saat hamil	1.YA 2.TIDAK	<input type="checkbox"/>	
7.2 sebutkan (jika YA)			
7.3 konsumsi Fe	1.YA 2.TIDAK		
7.4 konsusmsi susu hamil	1.YA 2.TIDAK		
7.5 ibu merokok	1.YA 2.TIDAK		

Determinan Kejadian Berat Badan Lahir Rendah (BBLR) di Wilayah kerja Puskesmas Balangnipa Kec sinjai Utara Kab Sinjai

NAMA	UMUR	PENDIDIKAN	PEKERJAN	PENGHASILAN KELUARGA	HYPG	LILA	PPAR	FKANC	PRTS	BBLR	HYPG1	SG1	PPAR1	KANC1	PRTS1
NY "WA"	18-21	DIPLOMA/SARJANA	HONORER	Rp.500.000 - Rp.1000.000	TIDAK	23,5 cm	TERPAPAR	>3 KALI	PERTAMA	YA	TIDAK	TIDAK KEK	TERPAPAR	TIDAK BERISIKO	BERISIKO
NY "HR"	22-25	SLTA	IRT	Rp.500.000 - Rp.1000.000	TIDAK	< 23,5 cm	TIDAK TERPAPAR	>3 KALI	PERTAMA	YA	TIDAK	KEK	TIDAK TERPAPAR	TIDAK BERISIKO	BERISIKO
NY "AH"	22-25	SD	SWASTA	Rp.500.000 - Rp.1000.000	YA	23,5 cm	TERPAPAR	>3 KALI	KEDUA	YA	YA	TIDAK KEK	TERPAPAR	TIDAK BERISIKO	BERISIKO
NY "FT"	18-21	SD	IRT	Rp.1000.000-Rp.2.000.000	YA	< 23,5 cm	TERPAPAR	>3 KALI	>TIGA	YA	YA	KEK	TERPAPAR	TIDAK BERISIKO	BERISIKO
NY "FTZ"	22-25	DIPLOMA/SARJANA	PNS	>Rp.3.000.000	YA	< 23,5 cm	TERPAPAR	>3 KALI	KETIGA	YA	YA	KEK	TERPAPAR	TIDAK BERISIKO	BERISIKO
NY "HJI"	33-36	DIPLOMA/SARJANA	HONORER	Rp.500.000 - Rp.1000.000	YA	23,5 cm	TERPAPAR	>3 KALI	KEDUA	YA	YA	TIDAK KEK	TERPAPAR	TIDAK BERISIKO	BERISIKO
NY "HJ"	33-36	SMP	IRT	Rp.1000.000-Rp.2.000.000	YA	< 23,5 cm	TERPAPAR	>3 KALI	PERTAMA	YA	YA	KEK	TERPAPAR	TIDAK BERISIKO	TIDAK BERISIKO
NY "NR"	30-32	DIPLOMA/SARJANA	PNS	>Rp.3.000.000	TIDAK	23,5 cm	TERPAPAR	>3 KALI	KETIGA	YA	TIDAK	TIDAK KEK	TERPAPAR	TIDAK BERISIKO	BERISIKO
NY "AN"	30-32	SMP	IRT	>Rp.3.000.000	YA	< 23,5 cm	TERPAPAR	>3 KALI	KEDUA	YA	YA	KEK	TERPAPAR	TIDAK BERISIKO	TIDAK BERISIKO
NY "HS"	22-25	DIPLOMA/SARJANA	HONORER	Rp.500.000 - Rp.1000.000	YA	23,5 cm	TERPAPAR	>3 KALI	PERTAMA	YA	YA	TIDAK KEK	TERPAPAR	TIDAK BERISIKO	TIDAK BERISIKO
NY "NA"	45-46	SLTA	IRT	Rp.2.000.000-Rp.3.000.000	YA	23,5 cm	TERPAPAR	>3 KALI	PERTAMA	YA	YA	TIDAK KEK	TERPAPAR	TIDAK BERISIKO	TIDAK BERISIKO
NY "AS"	22-25	SMP	IRT	Rp.1000.000-Rp.2.000.000	YA	< 23,5 cm	TERPAPAR	>3 KALI	KETIGA	YA	YA	KEK	TERPAPAR	TIDAK BERISIKO	BERISIKO
NY "SZ"	18-21	SLTA	IRT	Rp.1000.000-Rp.2.000.000	YA	23,5 cm	TERPAPAR	0	KEDUA	YA	YA	TIDAK KEK	TERPAPAR	BERISIKO	BERISIKO
NY "NJ"	26-29	SMP	SWASTA	Rp.1000.000-Rp.2.000.000	TIDAK	23,5 cm	TERPAPAR	>3 KALI	PERTAMA	YA	TIDAK	TIDAK KEK	TERPAPAR	TIDAK BERISIKO	TIDAK BERISIKO
NY ""MI"	18-21	SD	IRT	Rp.500.000 - Rp.1000.000	TIDAK	< 23,5 cm	TERPAPAR	>3 KALI	PERTAMA	YA	TIDAK	KEK	TERPAPAR	TIDAK BERISIKO	BERISIKO
NY "MW"	41-44	SD	IRT	Rp.500.000 - Rp.1000.000	YA	< 23,5 cm	TERPAPAR	>3 KALI	PERTAMA	YA	YA	KEK	TERPAPAR	TIDAK BERISIKO	BERISIKO
NY "MD"	18-21	SD	IRT	Rp.500.000 - Rp.1000.000	YA	23,5 cm	TERPAPAR	>3 KALI	>TIGA	YA	YA	TIDAK KEK	TERPAPAR	TIDAK BERISIKO	BERISIKO
NY "KN"	18-21	SD	SWASTA	Rp.500.000 - Rp.1000.000	YA	< 23,5 cm	TERPAPAR	>3 KALI	>TIGA	YA	YA	KEK	TERPAPAR	TIDAK BERISIKO	BERISIKO
NY "FW"	26-29	DIPLOMA/SARJANA	HONORER	>Rp.3.000.000	TIDAK	< 23,5 cm	TERPAPAR	>3 KALI	PERTAMA	YA	TIDAK	KEK	TERPAPAR	TIDAK BERISIKO	BERISIKO
NY "IR"	18-21	DIPLOMA/SARJANA	HONORER	Rp.2.000.000-Rp.3.000.000	TIDAK	< 23,5 cm	TERPAPAR	>3 KALI	PERTAMA	YA	TIDAK	KEK	TERPAPAR	TIDAK BERISIKO	BERISIKO
NY "NM"	26-29	SD	IRT	< Rp.500.000	TIDAK	23,5 cm	TERPAPAR	>3 KALI	KETIGA	YA	TIDAK	TIDAK KEK	TERPAPAR	TIDAK BERISIKO	BERISIKO

NY "RM"	26-29	SD	IRT	Rp.1000.000- Rp.2.000.000	TIDAK	23,5 cm	TIDAK TERPAPAR	>3 KALI	KETIGA	YA	TIDAK	TIDAK KEK	TIDAK TERPAPAR	TIDAK BERISIKO	BERISIKO
NY "MW"	26-29	SD	IRT	Rp.1000.000- Rp.2.000.000	YA	< 23,5 cm	TERPAPAR	>3 KALI	KETIGA	YA	YA	KEK	TERPAPAR	TIDAK BERISIKO	BERISIKO
NY "HN"	26-29	SD	IRT	Rp.500.000 - Rp.1000.000	YA	23,5 cm	TERPAPAR	>3 KALI	>TIGA	YA	YA	TIDAK KEK	TERPAPAR	TIDAK BERISIKO	BERISIKO
NY "RT"	30-32	SD	IRT	Rp.2.000.000- Rp.3.000.000	YA	< 23,5 cm	TERPAPAR	>3 KALI	>TIGA	YA	YA	KEK	TERPAPAR	TIDAK BERISIKO	BERISIKO
NY "LS"	26-29	DIPLOMA/ SARJANA	HONORER	Rp.2.000.000- Rp.3.000.000	YA	< 23,5 cm	TERPAPAR	>3 KALI	KEDUA	YA	YA	KEK	TERPAPAR	TIDAK BERISIKO	BERISIKO
NY "NL"	22-25	SLTA	IRT	Rp.500.000 - Rp.1000.000	YA	23,5 cm	TERPAPAR	>3 KALI	KEDUA	YA	YA	TIDAK KEK	TERPAPAR	TIDAK BERISIKO	TIDAK BERISIKO
NY "IW"	18-21	DIPLOMA/ SARJANA	IRT	Rp.2.000.000- Rp.3.000.000	TIDAK	23,5 cm	TERPAPAR	>3 KALI	PERTAMA	YA	TIDAK	TIDAK KEK	TERPAPAR	TIDAK BERISIKO	BERISIKO
NY "RW"	30-32	DIPLOMA/ SARJANA	IRT	Rp.2.000.000- Rp.3.000.000	YA	< 23,5 cm	TERPAPAR	>3 KALI	PERTAMA	YA	YA	KEK	TERPAPAR	TIDAK BERISIKO	TIDAK BERISIKO
NY "SL"	26-29	SLTA	IRT	Rp.1000.000- Rp.2.000.000	TIDAK	23,5 cm	TERPAPAR	>3 KALI	PERTAMA	YA	TIDAK	TIDAK KEK	TERPAPAR	TIDAK BERISIKO	TIDAK BERISIKO
NY "ID"	22-25	DIPLOMA/ SARJANA	HONORER	Rp.1000.000- Rp.2.000.000	YA	23,5 cm	TERPAPAR	>3 KALI	PERTAMA	YA	YA	TIDAK KEK	TERPAPAR	TIDAK BERISIKO	TIDAK BERISIKO
NY "IR"	26-29	SD	IRT	Rp.1000.000- Rp.2.000.000	YA	< 23,5 cm	TERPAPAR	>3 KALI	>TIGA	YA	YA	KEK	TERPAPAR	TIDAK BERISIKO	BERISIKO
NY "NT"	26-29	SMP	IRT	Rp.500.000 - Rp.1000.000	YA	23,5 cm	TERPAPAR	1-3 KALI	KETIGA	YA	YA	TIDAK KEK	TERPAPAR	BERISIKO	BERISIKO
NY "JM"	37-40	DIPLOMA/ SARJANA	HONORER	>Rp.3.000.000	TIDAK	23,5 cm	TERPAPAR	>3 KALI	PERTAMA	YA	TIDAK	TIDAK KEK	TERPAPAR	TIDAK BERISIKO	TIDAK BERISIKO
NY "DW"	22-25	SMP	IRT	Rp.500.000 - Rp.1000.000	TIDAK	< 23,5 cm	TERPAPAR	>3 KALI	KETIGA	YA	TIDAK	KEK	TERPAPAR	TIDAK BERISIKO	BERISIKO
NY "HW"	22-25	SMP	SWASTA	< Rp.500.000	YA	< 23,5 cm	TERPAPAR	>3 KALI	KEDUA	YA	YA	KEK	TERPAPAR	TIDAK BERISIKO	BERISIKO
NY "IWT"	26-29	DIPLOMA/ SARJANA	HONORER	Rp.1000.000- Rp.2.000.000	YA	23,5 cm	TERPAPAR	>3 KALI	PERTAMA	YA	YA	TIDAK KEK	TERPAPAR	TIDAK BERISIKO	BERISIKO
NY "ST"	30-32	DIPLOMA/ SARJANA	IRT	Rp.1000.000- Rp.2.000.000	YA	23,5 cm	TERPAPAR	>3 KALI	PERTAMA	YA	YA	TIDAK KEK	TERPAPAR	TIDAK BERISIKO	BERISIKO
NY "KL"	26-29	DIPLOMA/ SARJANA	IRT	>Rp.3.000.000	TIDAK	< 23,5 cm	TERPAPAR	>3 KALI	KEDUA	YA	TIDAK	KEK	TERPAPAR	TIDAK BERISIKO	BERISIKO
NY "LW"	22-25	DIPLOMA/ SARJANA	HONORER	>Rp.3.000.000	TIDAK	< 23,5 cm	TERPAPAR	>3 KALI	PERTAMA	YA	TIDAK	KEK	TERPAPAR	TIDAK BERISIKO	BERISIKO
NY "LSS"	18-21	SD	IRT	Rp.500.000 - Rp.1000.000	YA	23,5 cm	TERPAPAR	>3 KALI	PERTAMA	YA	YA	TIDAK KEK	TERPAPAR	TIDAK BERISIKO	BERISIKO
NY "HY"	30-32	SD	IRT	Rp.500.000 - Rp.1000.000	YA	< 23,5 cm	TERPAPAR	>3 KALI	KETIGA	YA	YA	KEK	TERPAPAR	TIDAK BERISIKO	TIDAK BERISIKO
NY "HR"	26-29	SLTA	IRT	< Rp.500.000	TIDAK	< 23,5 cm	TERPAPAR	>3 KALI	PERTAMA	YA	TIDAK	KEK	TERPAPAR	TIDAK BERISIKO	TIDAK BERISIKO
NY "AT"	22-25	DIPLOMA/ SARJANA	PNS	>Rp.3.000.000	YA	23,5 cm	TERPAPAR	>3 KALI	KEDUA	YA	YA	TIDAK KEK	TERPAPAR	TIDAK BERISIKO	BERISIKO

NY "KM"	26-29	SLTA	IRT	< Rp.500.000	YA	< 23,5 cm	TERPAPAR	>3 KALI	KETIGA	YA	YA	KEK	TERPAPAR	TIDAK BERISIKO	BERISIKO
NY "AST"	26-29	DIPLOMA/ SARJANA	HONORER	Rp.1000.000- Rp.2.000.000	YA	< 23,5 cm	TERPAPAR	>3 KALI	PERTAMA	YA	YA	KEK	TERPAPAR	TIDAK BERISIKO	BERISIKO
NY "LDW"	37-40	SD	IRT	Rp.500.000 - Rp.1000.000	YA	< 23,5 cm	TERPAPAR	>3 KALI	KEDUA	YA	YA	KEK	TERPAPAR	TIDAK BERISIKO	BERISIKO
NY "SSY"	22-25	SMP	IRT	Rp.1000.000- Rp.2.000.000	YA	< 23,5 cm	TERPAPAR	>3 KALI	KEDUA	YA	YA	KEK	TERPAPAR	TIDAK BERISIKO	BERISIKO
NY "RH"	22-25	SMP	IRT	Rp.1000.000- Rp.2.000.000	YA	< 23,5 cm	TERPAPAR	>3 KALI	KEDUA	YA	YA	KEK	TERPAPAR	TIDAK BERISIKO	BERISIKO
NY "RN"	22-25	SD	IRT	Rp.1000.000- Rp.2.000.000	YA	< 23,5 cm	TERPAPAR	>3 KALI	KEDUA	YA	YA	KEK	TERPAPAR	TIDAK BERISIKO	BERISIKO
NY "SLM"	22-25	SMP	IRT	< Rp.500.000	YA	23,5 cm	TERPAPAR	>3 KALI	PERTAMA	YA	YA	TIDAK KEK	TERPAPAR	TIDAK BERISIKO	BERISIKO
NY "SMD"	26-29	DIPLOMA/ SARJANA	HONORER	Rp.500.000 - Rp.1000.000	YA	< 23,5 cm	TERPAPAR	>3 KALI	PERTAMA	YA	YA	KEK	TERPAPAR	TIDAK BERISIKO	BERISIKO
NY "SNR"	30-32	SLTA	IRT	Rp.500.000 - Rp.1000.000	TIDAK	< 23,5 cm	TERPAPAR	0	PERTAMA	YA	TIDAK	KEK	TERPAPAR	BERISIKO	BERISIKO
NY "KML"	26-29	SD	SWASTA	Rp.500.000 - Rp.1000.000	YA	< 23,5 cm	TERPAPAR	1-3 KALI	KEDUA	YA	YA	KEK	TERPAPAR	BERISIKO	BERISIKO
NY "IY"	26-29	SD	IRT	Rp.1000.000- Rp.2.000.000	YA	< 23,5 cm	TIDAK TERPAPAR	>3 KALI	>TIGA	YA	YA	KEK	TIDAK TERPAPAR	TIDAK BERISIKO	TIDAK BERISIKO
NY"RTA"	22-25	DIPLOMA/ SARJANA	PNS	>Rp.3.000.000	TIDAK	< 23,5 cm	TERPAPAR	>3 KALI	KETIGA	YA	TIDAK	KEK	TERPAPAR	TIDAK BERISIKO	BERISIKO
NY "SRM"	18-21	DIPLOMA/ SARJANA	HONORER	Rp.500.000 - Rp.1000.000	TIDAK	< 23,5 cm	TIDAK TERPAPAR	>3 KALI	KEDUA	YA	TIDAK	KEK	TIDAK TERPAPAR	TIDAK BERISIKO	BERISIKO
NY "HJS"	30-32	SMP	IRT	Rp.1000.000- Rp.2.000.000	YA	< 23,5 cm	TERPAPAR	>3 KALI	PERTAMA	YA	YA	KEK	TERPAPAR	TIDAK BERISIKO	TIDAK BERISIKO
NY "LN"	26-29	DIPLOMA/ SARJANA	PNS	>Rp.3.000.000	YA	< 23,5 cm	TERPAPAR	>3 KALI	KETIGA	YA	YA	KEK	TERPAPAR	TIDAK BERISIKO	TIDAK BERISIKO
NY "WY"	22-25	SMP	IRT	>Rp.3.000.000	YA	< 23,5 cm	TERPAPAR	>3 KALI	KEDUA	YA	YA	KEK	TERPAPAR	TIDAK BERISIKO	BERISIKO
NY "MDF"	26-29	DIPLOMA/ SARJANA	HONORER	Rp.500.000 - Rp.1000.000	YA	< 23,5 cm	TERPAPAR	>3 KALI	PERTAMA	YA	YA	KEK	TERPAPAR	TIDAK BERISIKO	TIDAK BERISIKO
NY "SRD"	26-29	SLTA	IRT	Rp.2.000.000- Rp.3.000.000	YA	23,5 cm	TERPAPAR	>3 KALI	PERTAMA	YA	YA	TIDAK KEK	TERPAPAR	TIDAK BERISIKO	BERISIKO
NY "NWR"	37-40	SMP	IRT	Rp.1000.000- Rp.2.000.000	TIDAK	< 23,5 cm	TERPAPAR	0	KETIGA	YA	TIDAK	KEK	TERPAPAR	BERISIKO	BERISIKO
NY "IT"	18-21	SLTA	IRT	Rp.1000.000- Rp.2.000.000	YA	< 23,5 cm	TERPAPAR	>3 KALI	KEDUA	YA	YA	KEK	TERPAPAR	TIDAK BERISIKO	BERISIKO
NY "IWY"	22-25	SMP	SWASTA	Rp.1000.000- Rp.2.000.000	YA	< 23,5 cm	TERPAPAR	1-3 KALI	PERTAMA	YA	YA	KEK	TERPAPAR	BERISIKO	BERISIKO
NY "FW"	22-25	SD	IRT	Rp.500.000 - Rp.1000.000	YA	< 23,5 cm	TERPAPAR	1-3 KALI	PERTAMA	YA	YA	KEK	TERPAPAR	BERISIKO	BERISIKO
NY "HRN"	18-21	SD	IRT	Rp.500.000 - Rp.1000.000	TIDAK	23,5 cm	TERPAPAR	>3 KALI	PERTAMA	YA	TIDAK	TIDAK KEK	TERPAPAR	TIDAK BERISIKO	BERISIKO

NY "NA"	22-25	SD	IRT	Rp.500.000 - Rp.1000.000	YA	< 23,5 cm	TERPAPAR	>3 KALI	>TIGA	YA	YA	KEK	TERPAPAR	TIDAK BERISIKO	TIDAK BERISIKO
NY "RMW"	33-36	SD	SWASTA	Rp.500.000 - Rp.1000.000	TIDAK	23,5 cm	TIDAK TERPAPAR	>3 KALI	KETIGA	YA	TIDAK	TIDAK KEK	TIDAK TERPAPAR	TIDAK BERISIKO	TIDAK BERISIKO
NY "SW"	33-36	DIPLOMA/SARJANA	HONORER	>Rp.3.000.000	TIDAK	23,5 cm	TERPAPAR	>3 KALI	PERTAMA	YA	TIDAK	TIDAK KEK	TERPAPAR	TIDAK BERISIKO	TIDAK BERISIKO
NY "SSY"	30-32	DIPLOMA/SARJANA	HONORER	Rp.2.000.000- Rp.3.000.000	YA	< 23,5 cm	TERPAPAR	>3 KALI	PERTAMA	YA	YA	KEK	TERPAPAR	TIDAK BERISIKO	BERISIKO
NY "ST"	30-32	SD	IRT	< Rp.500.000	YA	23,5 cm	TERPAPAR	1-3 KALI	KETIGA	YA	YA	TIDAK KEK	TERPAPAR	BERISIKO	BERISIKO
NY "JN"	22-25	SD	IRT	Rp.1000.000- Rp.2.000.000	YA	23,5 cm	TERPAPAR	>3 KALI	KETIGA	YA	YA	TIDAK KEK	TERPAPAR	TIDAK BERISIKO	TIDAK BERISIKO
NY "MDA"	37-40	SD	IRT	Rp.1000.000- Rp.2.000.000	YA	< 23,5 cm	TERPAPAR	>3 KALI	KETIGA	YA	YA	KEK	TERPAPAR	TIDAK BERISIKO	BERISIKO
NY "NF"	22-25	SD	IRT	Rp.500.000 - Rp.1000.000	TIDAK	< 23,5 cm	TERPAPAR	>3 KALI	KETIGA	YA	TIDAK	KEK	TERPAPAR	TIDAK BERISIKO	BERISIKO
NY "IS"	18-21	SD	IRT	Rp.2.000.000- Rp.3.000.000	YA	23,5 cm	TERPAPAR	>3 KALI	>TIGA	YA	YA	TIDAK KEK	TERPAPAR	TIDAK BERISIKO	BERISIKO
NY "STT"	26-29	DIPLOMA/SARJANA	HONORER	Rp.2.000.000- Rp.3.000.000	YA	23,5 cm	TERPAPAR	>3 KALI	KEDUA	YA	YA	TIDAK KEK	TERPAPAR	TIDAK BERISIKO	BERISIKO
NY "LT"	18-21	SLTA	IRT	Rp.500.000 - Rp.1000.000	YA	< 23,5 cm	TERPAPAR	>3 KALI	KEDUA	YA	YA	KEK	TERPAPAR	TIDAK BERISIKO	BERISIKO
NY "BL"	41-44	DIPLOMA/SARJANA	IRT	Rp.2.000.000- Rp.3.000.000	YA	23,5 cm	TERPAPAR	>3 KALI	PERTAMA	YA	YA	TIDAK KEK	TERPAPAR	TIDAK BERISIKO	BERISIKO
NY "NLL"	18-21	DIPLOMA/SARJANA	IRT	Rp.2.000.000- Rp.3.000.000	TIDAK	< 23,5 cm	TERPAPAR	>3 KALI	PERTAMA	YA	TIDAK	KEK	TERPAPAR	TIDAK BERISIKO	BERISIKO
NY "AT"	18-21	SLTA	IRT	Rp.1000.000- Rp.2.000.000	YA	23,5 cm	TERPAPAR	>3 KALI	PERTAMA	YA	YA	TIDAK KEK	TERPAPAR	TIDAK BERISIKO	BERISIKO
NY "STN"	26-29	DIPLOMA/SARJANA	HONORER	Rp.1000.000- Rp.2.000.000	YA	23,5 cm	TERPAPAR	>3 KALI	PERTAMA	YA	YA	TIDAK KEK	TERPAPAR	TIDAK BERISIKO	BERISIKO
NY "LWT"	18-21	SD	IRT	Rp.1000.000- Rp.2.000.000	YA	23,5 cm	TERPAPAR	>3 KALI	>TIGA	YA	YA	TIDAK KEK	TERPAPAR	TIDAK BERISIKO	BERISIKO
NY "IRW"	18-21	SMP	IRT	Rp.500.000 - Rp.1000.000	TIDAK	23,5 cm	TIDAK TERPAPAR	>3 KALI	KETIGA	TIDAK	TIDAK	TIDAK KEK	TIDAK TERPAPAR	BERISIKO	BERISIKO
NY "ATO"	22-25	DIPLOMA/SARJANA	HONORER	>Rp.3.000.000	TIDAK	23,5 cm	TIDAK TERPAPAR	>3 KALI	PERTAMA	TIDAK	TIDAK	TIDAK KEK	TIDAK TERPAPAR	BERISIKO	BERISIKO
NY "HJN"	22-25	SMP	IRT	Rp.500.000 - Rp.1000.000	TIDAK	23,5 cm	TERPAPAR	>3 KALI	KETIGA	TIDAK	TIDAK	TIDAK KEK	TERPAPAR	TIDAK BERISIKO	TIDAK BERISIKO
NY "SIA"	18-21	SMP	SWASTA	< Rp.500.000	TIDAK	23,5 cm	TERPAPAR	>3 KALI	KEDUA	TIDAK	TIDAK	TIDAK KEK	TERPAPAR	TIDAK BERISIKO	BERISIKO
NY "DWT"	22-25	DIPLOMA/SARJANA	HONORER	Rp.1000.000- Rp.2.000.000	TIDAK	23,5 cm	TIDAK TERPAPAR	>3 KALI	PERTAMA	TIDAK	TIDAK	TIDAK KEK	TIDAK TERPAPAR	TIDAK BERISIKO	BERISIKO
NY "MT"	33-36	DIPLOMA/SARJANA	IRT	Rp.1000.000- Rp.2.000.000	YA	23,5 cm	TERPAPAR	>3 KALI	PERTAMA	TIDAK	YA	TIDAK KEK	TERPAPAR	TIDAK BERISIKO	TIDAK BERISIKO

NY "SH"	33-36	DIPLOMA/ SARJANA	IRT	>Rp.3.000.000	TIDAK	< 23,5 cm	TIDAK TERPAPAR	>3 KALI	KEDUA	TIDAK	TIDAK	KEK	TIDAK TERPAPAR	TIDAK BERISIKO	BERISIKO
NY "ATI"	30-32	DIPLOMA/ SARJANA	HONORER	>Rp.3.000.000	YA	< 23,5 cm	TERPAPAR	>3 KALI	PERTAMA	TIDAK	YA	KEK	TERPAPAR	TIDAK BERISIKO	TIDAK BERISIKO
NY "MDA"	30-32	SD	IRT	Rp.500.000 - Rp.1000.000	TIDAK	< 23,5 cm	TERPAPAR	>3 KALI	PERTAMA	TIDAK	TIDAK	KEK	TERPAPAR	TIDAK BERISIKO	TIDAK BERISIKO
NY "IMW"	22-25	SD	IRT	Rp.500.000 - Rp.1000.000	YA	< 23,5 cm	TIDAK TERPAPAR	>3 KALI	KETIGA	TIDAK	YA	KEK	TIDAK TERPAPAR	TIDAK BERISIKO	BERISIKO
NY "NHW"	45-46	SLTA	IRT	< Rp.500.000	TIDAK	23,5 cm	TERPAPAR	>3 KALI	PERTAMA	TIDAK	TIDAK	TIDAK KEK	TERPAPAR	TIDAK BERISIKO	BERISIKO
NY "NAS"	22-25	DIPLOMA/ SARJANA	PNS	>Rp.3.000.000	TIDAK	23,5 cm	TIDAK TERPAPAR	>3 KALI	KEDUA	TIDAK	TIDAK	TIDAK KEK	TIDAK TERPAPAR	TIDAK BERISIKO	TIDAK BERISIKO
NY "STTA"	18-21	SLTA	IRT	< Rp.500.000	TIDAK	23,5 cm	TERPAPAR	>3 KALI	KETIGA	TIDAK	TIDAK	TIDAK KEK	TERPAPAR	TIDAK BERISIKO	TIDAK BERISIKO
NY "IYT"	26-29	DIPLOMA/ SARJANA	HONORER	Rp.1000.000- Rp.2.000.000	YA	23,5 cm	TIDAK TERPAPAR	>3 KALI	PERTAMA	TIDAK	YA	TIDAK KEK	TIDAK TERPAPAR	TIDAK BERISIKO	BERISIKO
NY "SM"	18-21	SD	IRT	Rp.500.000 - Rp.1000.000	TIDAK	23,5 cm	TERPAPAR	>3 KALI	KEDUA	TIDAK	TIDAK	TIDAK KEK	TERPAPAR	TIDAK BERISIKO	BERISIKO
MY "JSI"	41-44	SMP	IRT	Rp.1000.000- Rp.2.000.000	TIDAK	< 23,5 cm	TIDAK TERPAPAR	>3 KALI	KEDUA	TIDAK	TIDAK	KEK	TIDAK TERPAPAR	TIDAK BERISIKO	BERISIKO
NY "RN"	18-21	SMP	IRT	Rp.1000.000- Rp.2.000.000	TIDAK	23,5 cm	TERPAPAR	>3 KALI	KEDUA	TIDAK	TIDAK	TIDAK KEK	TERPAPAR	TIDAK BERISIKO	TIDAK BERISIKO
NY "MLT"	18-21	SD	IRT	Rp.1000.000- Rp.2.000.000	TIDAK	23,5 cm	TERPAPAR	>3 KALI	KEDUA	TIDAK	TIDAK	TIDAK KEK	TERPAPAR	TIDAK BERISIKO	TIDAK BERISIKO
NY "HR"	26-29	SMP	IRT	< Rp.500.000	TIDAK	23,5 cm	TIDAK TERPAPAR	>3 KALI	PERTAMA	TIDAK	TIDAK	TIDAK KEK	TIDAK TERPAPAR	TIDAK BERISIKO	BERISIKO
NY "NLB"	18-21	DIPLOMA/ SARJANA	IRT	>Rp.3.000.000	TIDAK	23,5 cm	TERPAPAR	>3 KALI	KEDUA	TIDAK	TIDAK	TIDAK KEK	TERPAPAR	TIDAK BERISIKO	BERISIKO
NY "DWT"	26-29	DIPLOMA/ SARJANA	HONORER	>Rp.3.000.000	TIDAK	23,5 cm	TIDAK TERPAPAR	>3 KALI	PERTAMA	TIDAK	TIDAK	TIDAK KEK	TIDAK TERPAPAR	TIDAK BERISIKO	TIDAK BERISIKO
NY "RMI"	26-29	SD	IRT	Rp.500.000 - Rp.1000.000	YA	23,5 cm	TIDAK TERPAPAR	>3 KALI	PERTAMA	TIDAK	YA	TIDAK KEK	TIDAK TERPAPAR	TIDAK BERISIKO	TIDAK BERISIKO
NY "SLA"	26-29	SD	IRT	Rp.500.000 - Rp.1000.000	TIDAK	< 23,5 cm	TERPAPAR	>3 KALI	KETIGA	TIDAK	TIDAK	KEK	TERPAPAR	TIDAK BERISIKO	TIDAK BERISIKO
NY "HTI"	26-29	SLTA	IRT	< Rp.500.000	YA	23,5 cm	TIDAK TERPAPAR	>3 KALI	PERTAMA	TIDAK	YA	TIDAK KEK	TIDAK TERPAPAR	TIDAK BERISIKO	BERISIKO
NY "RB"	30-32	DIPLOMA/ SARJANA	PNS	>Rp.3.000.000	YA	23,5 cm	TERPAPAR	>3 KALI	KEDUA	TIDAK	YA	TIDAK KEK	TERPAPAR	TIDAK BERISIKO	BERISIKO

NY "SFM"	26-29	SLTA	IRT	< Rp.500.000	TIDAK	23,5 cm	TIDAK TERPAPAR	>3 KALI	KETIGA	TIDAK	TIDAK	TIDAK KEK	TIDAK TERPAPAR	BERISIKO	TIDAK BERISIKO
NY "EN"	22-25	DIPLOMA/ SARJANA	HONORER	Rp.1000.000- Rp.2.000.000	YA	< 23,5 cm	TERPAPAR	>3 KALI	PERTAMA	TIDAK	YA	KEK	TERPAPAR	TIDAK BERISIKO	TIDAK BERISIKO
NY "IN"	18-21	SD	IRT	Rp.500.000 - Rp.1000.000	TIDAK	23,5 cm	TIDAK TERPAPAR	>3 KALI	KEDUA	TIDAK	TIDAK	TIDAK KEK	TIDAK TERPAPAR	TIDAK BERISIKO	BERISIKO
NY "NJH"	30-32	SMP	IRT	Rp.1000.000- Rp.2.000.000	YA	< 23,5 cm	TIDAK TERPAPAR	>3 KALI	KEDUA	TIDAK	YA	KEK	TIDAK TERPAPAR	TIDAK BERISIKO	BERISIKO
NY "KLA"	26-29	SMP	IRT	Rp.1000.000- Rp.2.000.000	YA	23,5 cm	TERPAPAR	>3 KALI	KEDUA	TIDAK	YA	TIDAK KEK	TERPAPAR	TIDAK BERISIKO	BERISIKO
NY "MLS"	22-25	SD	IRT	Rp.1000.000- Rp.2.000.000	TIDAK	23,5 cm	TIDAK TERPAPAR	>3 KALI	KEDUA	TIDAK	TIDAK	TIDAK KEK	TIDAK TERPAPAR	TIDAK BERISIKO	BERISIKO
NY "MI"	26-29	SMP	IRT	< Rp.500.000	YA	< 23,5 cm	TERPAPAR	>3 KALI	PERTAMA	TIDAK	YA	KEK	TERPAPAR	TIDAK BERISIKO	TIDAK BERISIKO
NY "ANS"	26-29	SD	IRT	Rp.1000.000- Rp.2.000.000	TIDAK	< 23,5 cm	TERPAPAR	>3 KALI	KEDUA	TIDAK	TIDAK	KEK	TERPAPAR	TIDAK BERISIKO	TIDAK BERISIKO
NY "AFW"	37-40	SMP	IRT	< Rp.500.000	YA	23,5 cm	TIDAK TERPAPAR	>3 KALI	PERTAMA	TIDAK	YA	TIDAK KEK	TIDAK TERPAPAR	TIDAK BERISIKO	BERISIKO
NY "DN"	22-25	DIPLOMA/ SARJANA	IRT	>Rp.3.000.000	TIDAK	< 23,5 cm	TERPAPAR	>3 KALI	KEDUA	TIDAK	TIDAK	KEK	TERPAPAR	TIDAK BERISIKO	TIDAK BERISIKO
NY "AA"	22-25	DIPLOMA/ SARJANA	HONORER	>Rp.3.000.000	YA	23,5 cm	TIDAK TERPAPAR	>3 KALI	PERTAMA	TIDAK	YA	TIDAK KEK	TIDAK TERPAPAR	TIDAK BERISIKO	TIDAK BERISIKO
NY "FW"	26-29	SD	IRT	Rp.500.000 - Rp.1000.000	TIDAK	23,5 cm	TERPAPAR	>3 KALI	PERTAMA	TIDAK	TIDAK	TIDAK KEK	TERPAPAR	TIDAK BERISIKO	BERISIKO
NY "ARMW"	30-32	SD	IRT	Rp.500.000 - Rp.1000.000	TIDAK	23,5 cm	TIDAK TERPAPAR	>3 KALI	PERTAMA	TIDAK	TIDAK	TIDAK KEK	TIDAK TERPAPAR	TIDAK BERISIKO	BERISIKO
NY "KA"	26-29	SD	IRT	Rp.500.000 - Rp.1000.000	TIDAK	23,5 cm	TERPAPAR	>3 KALI	KETIGA	TIDAK	TIDAK	TIDAK KEK	TERPAPAR	TIDAK BERISIKO	TIDAK BERISIKO
NY "RA"	22-25	SLTA	IRT	< Rp.500.000	YA	< 23,5 cm	TERPAPAR	>3 KALI	PERTAMA	TIDAK	YA	KEK	TERPAPAR	TIDAK BERISIKO	BERISIKO
NY "KMR"	18-21	DIPLOMA/ SARJANA	PNS	>Rp.3.000.000	TIDAK	23,5 cm	TIDAK TERPAPAR	>3 KALI	KEDUA	TIDAK	TIDAK	TIDAK KEK	TIDAK TERPAPAR	TIDAK BERISIKO	BERISIKO
NY "ASA"	30-32	SLTA	IRT	< Rp.500.000	TIDAK	23,5 cm	TERPAPAR	>3 KALI	KETIGA	TIDAK	TIDAK	TIDAK KEK	TERPAPAR	TIDAK BERISIKO	TIDAK BERISIKO
NY "JH"	26-29	DIPLOMA/ SARJANA	HONORER	Rp.1000.000- Rp.2.000.000	TIDAK	23,5 cm	TERPAPAR	>3 KALI	PERTAMA	TIDAK	TIDAK	TIDAK KEK	TERPAPAR	TIDAK BERISIKO	BERISIKO
NY "FA"	22-25	SD	IRT	Rp.500.000 - Rp.1000.000	YA	23,5 cm	TIDAK TERPAPAR	>3 KALI	KEDUA	TIDAK	YA	TIDAK KEK	TIDAK TERPAPAR	TIDAK BERISIKO	TIDAK BERISIKO

NY "MDW"	26-29	SMP	IRT	Rp.1000.000- Rp.2.000.000	TIDAK	23,5 cm	TIDAK TERPAPAR	>3 KALI	KEDUA	TIDAK	TIDAK	TIDAK KEK	TIDAK TERPAPAR	TIDAK BERISIKO	TIDAK BERISIKO
NY "FN"	26-29	SMP	IRT	Rp.1000.000- Rp.2.000.000	YA	< 23,5 cm	TERPAPAR	>3 KALI	KEDUA	TIDAK	YA	KEK	TERPAPAR	TIDAK BERISIKO	BERISIKO
NY "RD"	37-40	DIPLOMA/ SARJANA	HONORER	Rp.500.000 - Rp.1000.000	TIDAK	23,5 cm	TERPAPAR	>3 KALI	PERTAMA	TIDAK	TIDAK	TIDAK KEK	TERPAPAR	TIDAK BERISIKO	TIDAK BERISIKO
NY "HL"	22-25	SLTA	IRT	Rp.500.000 - Rp.1000.000	TIDAK	23,5 cm	TERPAPAR	>3 KALI	PERTAMA	TIDAK	TIDAK	TIDAK KEK	TERPAPAR	TIDAK BERISIKO	TIDAK BERISIKO
NY "SY"	22-25	SD	SWASTA	Rp.500.000 - Rp.1000.000	YA	23,5 cm	TIDAK TERPAPAR	>3 KALI	KEDUA	TIDAK	YA	TIDAK KEK	TIDAK TERPAPAR	TIDAK BERISIKO	TIDAK BERISIKO
NY "IM"	22-25	SD	IRT	Rp.1000.000- Rp.2.000.000	TIDAK	23,5 cm	TIDAK TERPAPAR	1-3 KALI	>TIGA	TIDAK	TIDAK	TIDAK KEK	TIDAK TERPAPAR	TIDAK BERISIKO	TIDAK BERISIKO
NY "FAS"	22-25	DIPLOMA/ SARJANA	PNS	>Rp.3.000.000	TIDAK	< 23,5 cm	TERPAPAR	1-3 KALI	KETIGA	TIDAK	TIDAK	KEK	TERPAPAR	TIDAK BERISIKO	BERISIKO
NY "NHY"	26-29	DIPLOMA/ SARJANA	HONORER	Rp.500.000 - Rp.1000.000	TIDAK	23,5 cm	TERPAPAR	>3 KALI	KEDUA	TIDAK	TIDAK	TIDAK KEK	TERPAPAR	BERISIKO	BERISIKO
NY "JNT"	30-32	SMP	IRT	Rp.1000.000- Rp.2.000.000	YA	23,5 cm	TERPAPAR	>3 KALI	PERTAMA	TIDAK	YA	KEK	TIDAK TERPAPAR	BERISIKO	BERISIKO
NY "MRI"	26-29	DIPLOMA/ SARJANA	PNS	>Rp.3.000.000	TIDAK	23,5 cm	TIDAK TERPAPAR	>3 KALI	KETIGA	TIDAK	TIDAK	TIDAK KEK	TIDAK TERPAPAR	TIDAK BERISIKO	TIDAK BERISIKO
NY "HWI"	26-29	SMP	IRT	>Rp.3.000.000	TIDAK	23,5 cm	TERPAPAR	>3 KALI	KEDUA	TIDAK	TIDAK	TIDAK KEK	TERPAPAR	TIDAK BERISIKO	BERISIKO
NY "NC"	22-25	DIPLOMA/ SARJANA	HONORER	Rp.500.000 - Rp.1000.000	TIDAK	23,5 cm	TIDAK TERPAPAR	>3 KALI	PERTAMA	TIDAK	TIDAK	TIDAK KEK	TIDAK TERPAPAR	TIDAK BERISIKO	BERISIKO
NY "IND"	18-21	SLTA	IRT	Rp.2.000.000- Rp.3.000.000	TIDAK	23,5 cm	TERPAPAR	>3 KALI	PERTAMA	TIDAK	TIDAK	TIDAK KEK	TERPAPAR	TIDAK BERISIKO	TIDAK BERISIKO
NY "SBN"	30-32	SMP	IRT	Rp.1000.000- Rp.2.000.000	TIDAK	< 23,5 cm	TERPAPAR	>3 KALI	KETIGA	TIDAK	TIDAK	KEK	TERPAPAR	TIDAK BERISIKO	BERISIKO
NY "SYN"	26-29	SLTA	IRT	Rp.1000.000- Rp.2.000.000	TIDAK	23,5 cm	TIDAK TERPAPAR	>3 KALI	KEDUA	TIDAK	TIDAK	TIDAK KEK	TIDAK TERPAPAR	TIDAK BERISIKO	TIDAK BERISIKO
NY "DWY"	22-25	SMP	SWASTA	Rp.1000.000- Rp.2.000.000	YA	< 23,5 cm	TERPAPAR	>3 KALI	PERTAMA	TIDAK	YA	KEK	TERPAPAR	TIDAK BERISIKO	TIDAK BERISIKO
NY "SM"	26-29	SD	IRT	Rp.500.000 - Rp.1000.000	TIDAK	< 23,5 cm	TIDAK TERPAPAR	>3 KALI	PERTAMA	TIDAK	TIDAK	KEK	TIDAK TERPAPAR	TIDAK BERISIKO	BERISIKO
NY "DNY"	26-29	SD	IRT	Rp.500.000 - Rp.1000.000	YA	23,5 cm	TERPAPAR	>3 KALI	PERTAMA	TIDAK	YA	TIDAK KEK	TERPAPAR	TIDAK BERISIKO	BERISIKO
NY "ER"	37-40	SD	IRT	Rp.500.000 - Rp.1000.000	TIDAK	23,5 cm	TERPAPAR	>3 KALI	KETIGA	TIDAK	TIDAK	TIDAK KEK	TERPAPAR	TIDAK BERISIKO	TIDAK BERISIKO

NY "SR"	18-21	SD	SWASTA	Rp.500.000 - Rp.1000.000	YA	23,5 cm	TIDAK TERPAPAR	>3 KALI	KETIGA	TIDAK	YA	TIDAK KEK	TIDAK TERPAPAR	TIDAK BERISIKO	TIDAK BERISIKO
NY "SRN"	22-25	DIPLOMA/SARJANA	HONORER	>Rp.3.000.000	TIDAK	23,5 cm	TERPAPAR	>3 KALI	PERTAMA	TIDAK	TIDAK	TIDAK KEK	TERPAPAR	TIDAK BERISIKO	BERISIKO
NY "NW"	22-25	DIPLOMA/SARJANA	HONORER	Rp.2.000.000-Rp.3.000.000	TIDAK	23,5 cm	TERPAPAR	>3 KALI	PERTAMA	TIDAK	TIDAK	KEK	TERPAPAR	TIDAK BERISIKO	BERISIKO
NY "HSM"	18-21	SD	IRT	< Rp.500.000	TIDAK	23,5 cm	TERPAPAR	>3 KALI	KETIGA	TIDAK	TIDAK	TIDAK KEK	TERPAPAR	TIDAK BERISIKO	BERISIKO
NY "NSH"	22-25	SD	IRT	Rp.1000.000-Rp.2.000.000	YA	23,5 cm	TIDAK TERPAPAR	>3 KALI	KETIGA	TIDAK	YA	TIDAK KEK	TIDAK TERPAPAR	TIDAK BERISIKO	BERISIKO
NY "SYS"	33-36	SD	IRT	Rp.1000.000-Rp.2.000.000	TIDAK	23,5 cm	TERPAPAR	>3 KALI	KETIGA	TIDAK	TIDAK	TIDAK KEK	TERPAPAR	TIDAK BERISIKO	TIDAK BERISIKO
NY "HNF"	33-36	SD	IRT	Rp.500.000 - Rp.1000.000	TIDAK	23,5 cm	TERPAPAR	>3 KALI	>TIGA	TIDAK	TIDAK	TIDAK KEK	TERPAPAR	TIDAK BERISIKO	BERISIKO
NY "MM"	30-32	SD	IRT	Rp.2.000.000-Rp.3.000.000	TIDAK	< 23,5 cm	TIDAK TERPAPAR	>3 KALI	KETIGA	TIDAK	TIDAK	KEK	TIDAK TERPAPAR	TIDAK BERISIKO	BERISIKO
NY "HLM"	30-32	DIPLOMA/SARJANA	HONORER	Rp.2.000.000-Rp.3.000.000	TIDAK	23,5 cm	TIDAK TERPAPAR	>3 KALI	KEDUA	TIDAK	TIDAK	TIDAK KEK	TIDAK TERPAPAR	TIDAK BERISIKO	TIDAK BERISIKO
NY "PDH"	22-25	SLTA	IRT	Rp.500.000 - Rp.1000.000	TIDAK	23,5 cm	TERPAPAR	>3 KALI	KEDUA	TIDAK	TIDAK	TIDAK KEK	TERPAPAR	TIDAK BERISIKO	TIDAK BERISIKO
NY "FZH"	37-40	DIPLOMA/SARJANA	IRT	Rp.2.000.000-Rp.3.000.000	TIDAK	< 23,5 cm	TERPAPAR	>3 KALI	PERTAMA	TIDAK	TIDAK	KEK	TERPAPAR	TIDAK BERISIKO	TIDAK BERISIKO
NY "NA"	22-25	DIPLOMA/SARJANA	IRT	Rp.2.000.000-Rp.3.000.000	TIDAK	23,5 cm	TIDAK TERPAPAR	1-3 KALI	PERTAMA	TIDAK	TIDAK	TIDAK KEK	TIDAK TERPAPAR	TIDAK BERISIKO	TIDAK BERISIKO
NY "HY"	18-21	SLTA	IRT	Rp.1000.000-Rp.2.000.000	YA	23,5 cm	TERPAPAR	>3 KALI	PERTAMA	TIDAK	YA	TIDAK KEK	TERPAPAR	TIDAK BERISIKO	BERISIKO
NY "MW"	26-29	DIPLOMA/SARJANA	PNS	>Rp.3.000.000	TIDAK	23,5 cm	TERPAPAR	>3 KALI	PERTAMA	TIDAK	TIDAK	TIDAK KEK	TERPAPAR	BERISIKO	TIDAK BERISIKO
NY "RA"	18-21	DIPLOMA/SARJANA	HONORER	Rp.2.000.000-Rp.3.000.000	YA	23,5 cm	TIDAK TERPAPAR	>3 KALI	>TIGA	TIDAK	YA	TIDAK KEK	TIDAK TERPAPAR	TIDAK BERISIKO	TIDAK BERISIKO
NY "FDZ"	41-44	SLTA	SWASTA	>Rp.3.000.000	TIDAK	< 23,5 cm	TERPAPAR	>3 KALI	KETIGA	TIDAK	TIDAK	KEK	TERPAPAR	TIDAK BERISIKO	BERISIKO
NY "FRW"	18-21	SLTA	SWASTA	>Rp.3.000.000	YA	23,5 cm	TERPAPAR	>3 KALI	PERTAMA	TIDAK	YA	TIDAK KEK	TERPAPAR	TIDAK BERISIKO	BERISIKO
NY "SYT"	18-21	SMP	IRT	Rp.1000.000-Rp.2.000.000	TIDAK	23,5 cm	TERPAPAR	>3 KALI	KETIGA	TIDAK	TIDAK	TIDAK KEK	TERPAPAR	TIDAK BERISIKO	BERISIKO
NY "ASG"	26-29	DIPLOMA/SARJANA	IRT	>Rp.3.000.000	YA	23,5 cm	TERPAPAR	>3 KALI	KEDUA	TIDAK	YA	TIDAK KEK	TERPAPAR	TIDAK BERISIKO	BERISIKO
NY "JMR"	18-21	DIPLOMA/SARJANA	IRT	Rp.1000.000-Rp.2.000.000	YA	< 23,5 cm	TIDAK TERPAPAR	>3 KALI	PERTAMA	TIDAK	YA	KEK	TIDAK TERPAPAR	TIDAK BERISIKO	BERISIKO

UMUR RESPONDEN

	Frequency	Percent	Valid Percent	Cumulative Percent
18-21	34	20.5	20.5	20.5
22-25	44	26.5	26.5	47.0
26-29	46	27.7	27.7	74.7
30-32	20	12.0	12.0	86.7
Valid 33-36	8	4.8	4.8	91.6
37-40	8	4.8	4.8	96.4
41-44	4	2.4	2.4	98.8
45-46	2	1.2	1.2	100.0
Total	166	100.0	100.0	

PENDIDIKAN RESPONDEN

	Frequency	Percent	Valid Percent	Cumulative Percent
SD	52	31.3	31.3	31.3
SMP	31	18.7	18.7	50.0
Valid SLTA	25	15.1	15.1	65.1
DIPLOMA/SARJANA	58	34.9	34.9	100.0
Total	166	100.0	100.0	

PEKERJAAN RESPONDEN

	Frequency	Percent	Valid Percent	Cumulative Percent
IRT	109	65.7	65.7	65.7
PNS	11	6.6	6.6	72.3
Valid SWASTA	13	7.8	7.8	80.1
HONORER	33	19.9	19.9	100.0
Total	166	100.0	100.0	

PENGHASILAN KELUARGA

	Frequency	Percent	Valid Percent	Cumulative Percent
< Rp.500.000	17	10.2	10.2	10.2
Rp.500.000 -Rp.1000.000	50	30.1	30.1	40.4
Rp.1000.000-Rp.2.000.000	50	30.1	30.1	70.5
Rp.2.000.000-Rp.3.000.000	19	11.4	11.4	81.9
>Rp.3.000.000	30	18.1	18.1	100.0
Total	166	100.0	100.0	

KEJADIAN HYPEREMESIS

	Frequency	Percent	Valid Percent	Cumulative Percent
YA	85	51.2	51.2	51.2
TIDAK	81	48.8	48.8	100.0
Total	166	100.0	100.0	

LILA IBU

	Frequency	Percent	Valid Percent	Cumulative Percent
23,5 cm	54	32.5	32.5	32.5
23,5 cm	112	67.5	67.5	100.0
Total	166	100.0	100.0	

PAPARAN ASAP ROKOK

	Frequency	Percent	Valid Percent	Cumulative Percent
TERPAPAR	125	75.3	75.3	75.3
TIDAK TERPAPAR	41	24.7	24.7	100.0
Total	166	100.0	100.0	

JUMLAH KUNJUNGAN ANC

	Frequency	Percent	Valid Percent	Cumulative Percent
.00	3	1.8	1.8	1.8
Valid 1-3 KALI	8	4.8	4.8	6.6
>3 KALI	155	93.4	93.4	100.0
Total	166	100.0	100.0	

MELAHIRKAN ANAK KE

	Frequency	Percent	Valid Percent	Cumulative Percent
PERTAMA	71	42.8	42.8	42.8
KEDUA	45	27.1	27.1	69.9
Valid KETIGA	37	22.3	22.3	92.2
>TIGA	13	7.8	7.8	100.0
Total	166	100.0	100.0	

Case Processing Summary

	Cases					
	Valid		Missing		Total	
	N	Percent	N	Percent	N	Percent
HYPEREMESIS GRAVIDARUM * MELAHIRKAN ANAK BBLR	166	100.0%	0	0.0%	166	100.0%

HYPEREMESIS GRAVIDARUM * MELAHIRKAN ANAK BBLR Crosstabulation

		MELAHIRKAN ANAK BBLR		Total	
		YA	TIDAK		
HYPEREMESIS GRAVIDARUM	YA	Count	58	27	85
		Expected Count	42.5	42.5	85.0
		% within HYPEREMESIS GRAVIDARUM	68.2%	31.8%	100.0%
	TIDAK	Count	25	56	81
		Expected Count	40.5	40.5	81.0
		% within HYPEREMESIS GRAVIDARUM	30.9%	69.1%	100.0%
Total	Count	83	83	166	
	Expected Count	83.0	83.0	166.0	
	% within HYPEREMESIS GRAVIDARUM	50.0%	50.0%	100.0%	

Chi-Square Tests

	Value	df	Asymp. Sig. (2- sided)	Exact Sig. (2- sided)	Exact Sig. (1- sided)
Pearson Chi-Square	23.170 ^a	1	.000		
Continuity Correction ^b	21.699	1	.000		
Likelihood Ratio	23.743	1	.000		
Fisher's Exact Test				.000	.000
Linear-by-Linear Association	23.031	1	.000		
N of Valid Cases	166				

a. 0 cells (0.0%) have expected count less than 5. The minimum expected count is 40.50.

b. Computed only for a 2x2 table

Risk Estimate

	Value	95% Confidence Interval	
		Lower	Upper
Odds Ratio for HYPEREMESIS GRAVIDARUM (YA / TIDAK)	4.812	2.496	9.276
For cohort MELAHIRKAN ANAK BBLR = YA	2.211	1.547	3.159
For cohort MELAHIRKAN ANAK BBLR = TIDAK	.459	.326	.648
N of Valid Cases	166		

Case Processing Summary

	Cases					
	Valid		Missing		Total	
	N	Percent	N	Percent	N	Percent
STATUS GIZI * MELAHIRKAN ANAK BBLR	166	100.0%	0	0.0%	166	100.0%

STATUS GIZI * MELAHIRKAN ANAK BBLR Crosstabulation

		MELAHIRKAN ANAK BBLR		Total		
		YA	TIDAK			
STATUS GIZI	KEK	Count	48	23	71	
		Expected Count	35.5	35.5	71.0	
		% within STATUS GIZI	67.6%	32.4%	100.0%	
	TIDAK KEK	Count	35	60	95	
			Expected Count	47.5	47.5	95.0
			% within STATUS GIZI	36.8%	63.2%	100.0%
Total	Count	83	83	166		
		Expected Count	83.0	83.0	166.0	
		% within STATUS GIZI	50.0%	50.0%	100.0%	

Chi-Square Tests

	Value	df	Asymp. Sig. (2-sided)	Exact Sig. (2-sided)	Exact Sig. (1-sided)
Pearson Chi-Square	15.382 ^a	1	.000	.000	.000
Continuity Correction ^b	14.176	1	.000		
Likelihood Ratio	15.651	1	.000		
Fisher's Exact Test					
Linear-by-Linear Association	15.289	1	.000		
N of Valid Cases	166				

a. 0 cells (0.0%) have expected count less than 5. The minimum expected count is 35.50.

b. Computed only for a 2x2 table

Risk Estimate

	Value	95% Confidence Interval	
		Lower	Upper
Odds Ratio for STATUS GIZI (KEK / TIDAK KEK)	3.578	1.870	6.844
For cohort MELAHIRKAN ANAK BBLR = YA	1.835	1.348	2.498
For cohort MELAHIRKAN ANAK BBLR = TIDAK	.513	.354	.742
N of Valid Cases	166		

Case Processing Summary

	Cases					
	Valid		Missing		Total	
	N	Percent	N	Percent	N	Percent
PAPARAN ASAP ROKOK * MELAHIRKAN ANAK BBLR	166	100.0%	0	0.0%	166	100.0%

PAPARAN ASAP ROKOK * MELAHIRKAN ANAK BBLR Crosstabulation

			MELAHIRKAN ANAK BBLR		Total
			YA	TIDAK	
PAPARAN ASAP ROKOK	TERPAPAR	Count	78	47	125
		Expected Count	62.5	62.5	125.0
		% within PAPARAN ASAP ROKOK	62.4%	37.6%	100.0%
	TIDAK TERPAPAR	Count	5	36	41
		Expected Count	20.5	20.5	41.0
		% within PAPARAN ASAP ROKOK	12.2%	87.8%	100.0%
Total	Count	83	83	166	
	Expected Count	83.0	83.0	166.0	
	% within PAPARAN ASAP ROKOK	50.0%	50.0%	100.0%	

Chi-Square Tests

	Value	df	Asymp. Sig. (2-sided)	Exact Sig. (2-sided)	Exact Sig. (1-sided)
Pearson Chi-Square	31.127 ^a	1	.000		
Continuity Correction ^b	29.151	1	.000		
Likelihood Ratio	34.202	1	.000		
Fisher's Exact Test				.000	.000
Linear-by-Linear Association	30.940	1	.000		
N of Valid Cases	166				

a. 0 cells (0.0%) have expected count less than 5. The minimum expected count is 20.50.

b. Computed only for a 2x2 table

Risk Estimate

	Value	95% Confidence Interval	
		Lower	Upper
Odds Ratio for PAPARAN ASAP ROKOK (TERPAPAR / TIDAK TERPAPAR)	11.949	4.383	32.578
For cohort MELAHIRKAN ANAK BBLR = YA	5.117	2.226	11.764
For cohort MELAHIRKAN ANAK BBLR = TIDAK	.428	.332	.552
N of Valid Cases	166		

Case Processing Summary

	Cases					
	Valid		Missing		Total	
	N	Percent	N	Percent	N	Percent
KUNJUNGAN ANC * MELAHIRKAN ANAK BBLR	166	100.0%	0	0.0%	166	100.0%

KUNJUNGAN ANC * MELAHIRKAN ANAK BBLR Crosstabulation

			MELAHIRKAN ANAK BBLR		Total
			YA	TIDAK	
KUNJUNGAN ANC	BERISIKO	Count	8	6	14
		Expected Count	7.0	7.0	14.0
		% within KUNJUNGAN ANC	57.1%	42.9%	100.0%
	TIDAK BERISIKO	Count	75	77	152
		Expected Count	76.0	76.0	152.0
		% within KUNJUNGAN ANC	49.3%	50.7%	100.0%
Total	Count	83	83	166	
	Expected Count	83.0	83.0	166.0	
	% within KUNJUNGAN ANC	50.0%	50.0%	100.0%	

Chi-Square Tests

	Value	df	Asymp. Sig. (2-sided)	Exact Sig. (2-sided)	Exact Sig. (1-sided)
Pearson Chi-Square	.312 ^a	1	.576		
Continuity Correction ^b	.078	1	.780		
Likelihood Ratio	.313	1	.576		
Fisher's Exact Test				.781	.391
Linear-by-Linear Association	.310	1	.578		
N of Valid Cases	166				

a. 0 cells (0.0%) have expected count less than 5. The minimum expected count is 7.00.

b. Computed only for a 2x2 table

Risk Estimate

	Value	95% Confidence Interval	
		Lower	Upper
Odds Ratio for KUNJUNGAN ANC (BERISIKO / TIDAK BERISIKO)	1.369	.453	4.134
For cohort MELAHIRKAN ANAK BBLR = YA	1.158	.716	1.874
For cohort MELAHIRKAN ANAK BBLR = TIDAK	.846	.453	1.580
N of Valid Cases	166		

Case Processing Summary

	Cases					
	Valid		Missing		Total	
	N	Percent	N	Percent	N	Percent
PARITAS * MELAHIRKAN ANAK BBLR	166	100.0%	0	0.0%	166	100.0%

PARITAS * MELAHIRKAN ANAK BBLR Crosstabulation

		MELAHIRKAN ANAK BBLR		Total
		YA	TIDAK	
PARITAS	Count	63	45	108
	BERISIKO Expected Count	54.0	54.0	108.0
	% within PARITAS	58.3%	41.7%	100.0%
	Count	20	38	58
	TIDAK BERISIKO Expected Count	29.0	29.0	58.0
	% within PARITAS	34.5%	65.5%	100.0%
Total	Count	83	83	166
	Expected Count	83.0	83.0	166.0
	% within PARITAS	50.0%	50.0%	100.0%

Chi-Square Tests

	Value	df	Asymp. Sig. (2-sided)	Exact Sig. (2-sided)	Exact Sig. (1-sided)
Pearson Chi-Square	8.586 ^a	1	.003		
Continuity Correction ^b	7.659	1	.006		
Likelihood Ratio	8.694	1	.003		
Fisher's Exact Test				.005	.003
Linear-by-Linear Association	8.534	1	.003		
N of Valid Cases	166				

a. 0 cells (0.0%) have expected count less than 5. The minimum expected count is 29.00.

b. Computed only for a 2x2 table

Risk Estimate

	Value	95% Confidence Interval	
		Lower	Upper
Odds Ratio for PARITAS (BERISIKO / TIDAK BERISIKO)	2.660	1.371	5.162
For cohort MELAHIRKAN ANAK BBLR = YA	1.692	1.147	2.496
For cohort MELAHIRKAN ANAK BBLR = TIDAK	.636	.475	.851
N of Valid Cases	166		

1. Pengumpulan Data di Rumah Warga





2. Pengumpulan Data di Posyandu dan Puskesmas



RIWAYAT HIDUP



Mutmainna, lahir di Tonrong, 05 juli 1994. Merupakan anak kedua dari empat bersaudara, anak dari pasangan suami istri bapak H. Amiruddin, dan ibu Hj. Syamsiah. Riwayat pendidikan tamat di TK Madinatul Munawwarah Tahun 2000, kemudian melanjutkan ke sekolah dasar negeri 242 Galung Boddong, pada tahun 2006, melanjutkan sekolah menengah pertama di Madrasah Tsanawiyah Pondok Pesantren Babul Khaer Kalumeme Bulukumba, pada tahun 2009 melanjutkan pendidikan Madrasah Aliyah Pondok Pesantren Babul Khaer Kalumeme Bulukumba dan tamat pada tahun 2012. Pada tahun yang sama, penulis melanjutkan pendidikan ke jenjang perguruan tinggi dan lulus di Universitas Islam Negeri Alauddin Makassar, Fakultas Kedokteran dan Ilmu kesehatan, Jurusan Kesehatan Masyarakat, Peminatan Epidemiologi.