

**EFEKTIVITAS PENERAPAN MODEL PEMBELAJARAN BERBASIS
MASALAH (PBM) DALAM MENINGKATKAN KEMAMPUAN BERPIKIR
KRITIS MATEMATIS SISWA KELAS X SMA NEGERI 8 MAKASSAR**



Skripsi

Diajukan untuk Memenuhi Salah Satu Syarat Meraih Gelar
Sarjana Pendidikan Jurusan Pendidikan Matematika
pada Fakultas Tarbiyah dan Keguruan
UIN Alauddin Makassar

Oleh:

ANDI NELA LATIFAH
NIM: 20700112101

**FAKULTAS TARBIYAH DAN KEGURUAN
UIN ALAUDDIN MAKASSAR
2016**

PERSETUJUAN PEMBIMBING

Pembimbing penulisan skripsi Saudari Andi Nela Latifah, NIM:20700112101, mahasiswa Jurusan Pendidikan Matematika pada Fakultas Tarbiyah dan Keguruan UIN Alauddin Makassar, setelah dengan seksama meneliti dan mengoreksi skripsi yang bersangkutan dengan judul: **“Efektivitas Penerapan Model Pembelajaran Berbasis Masalah (PBM) dalam Meningkatkan Kemampuan Berpikir Kritis Matematis Siswa Kelas X SMA Negeri 8 Makassar”**, memandang bahwa skripsi tersebut telah memenuhi syarat-syarat ilmiah dan dapat disetujui untuk diajukan ke sidang munaqasah.

Demikian persetujuan ini diberikan untuk proses selanjutnya.

Makassar, 27 Mei 2016

Pembimbing I



Dr. Hj Syamsudduha, M.Pd.
NIP. 19681228 199303 2 003

Pembimbing II



Sri Sulasteri, S.Si, M.Si.
NIP. 19821221 200501 2 002

PERNYATAAN KEASLIAN SKRIPSI

Mahasiswa yang bertanda tangan di bawah ini :

Nama : Andi Nela Latifah
NIM : 20700112101
Tempat/Tgl. Lahir : Kalumpang, 11 Juli 1994
Jur/Prodi/Konsentrasi : Pendidikan Matematika
Fakultas/Program : Tarbiyah dan Keguruan/S1
Alamat : Jl. Perintis Kemerdekaan III

Judul : **“Efektivitas Penerapan Model Pembelajaran Berbasis Masalah (PBM) dalam Meningkatkan Kemampuan Berpikir Kritis Matematis Siswa Kelas X SMA Negeri 8 Makassar”.**

Menyatakan dengan sesungguhnya dan penuh kesadaran bahwa skripsi ini benar adalah hasil karya saya sendiri. Jika dikemudian hari terbukti bahwa ia merupakan duplikat, tiruan, plagiat, atau dibuat oleh orang lain, sebagian, atau seluruhnya, maka skripsi dan gelar yang diperoleh karenanya batal demi hukum

Makassar, 2016

Penyusun



ANDI NELA LATIFAH
NIM : 20700112101

PENGESAHAN SKRIPSI

Skripsi yang berjudul “Efektivitas Penerapan Model Pembelajaran Berbasis Masalah (PBM) dalam Meningkatkan Kemampuan Berpikir Kritis Matematis Siswa Kelas X SMA Negeri 8 Makassar” yang disusun oleh saudari Andi Nela Latifah, NIM : 20700112101 mahasiswi Program Studi Pendidikan Matematika pada Fakultas Tarbiyah dan Keguruan UIN Alauddin Makassar, telah diuji dan dipertahankan dalam sidang munaqasyah yang diselenggarakan pada hari Rabu tanggal 29 Juni 2016 M, bertepatan dengan 24 Ramadhan 1437 H, dinyatakan diterima sebagai salah satu syarat untuk memperoleh gelar Sarjana Pendidikan pada Fakultas Tarbiyah dan Keguruan, Jurusan Pendidikan Matematika, dengan beberapa perbaikan.

Samata-Gowa, 29 Juni 2016 M
24 Ramadhan 1437 H

DEWAN PENGUJI (SK. Dekan No.1572 Tahun 2016)

KETUA	: Dra. Andi Halimah, M.Pd.	(.....)
SEKERTARIS	: Sri Sulasteri, S.Si.,M.Si.	(.....)
MUNAQISY I	: Nursalam, S.Pd.,M.Si.	(.....)
MUNAQISY II	: Mardhiah, S.Ag.,M.Pd.	(.....)
PEMBIMBING I	: Dr. Hj. St. Syamsudduha, M.Pd.	(.....)
PEMBIMBING II	: Sri Sulasteri, S.Si.,M.Si.	(.....)

Disahkan oleh :

Dekan Fakultas Tarbiyah dan Keguruan

UIN Alauddin Makassar



Dr. H. Muhammad Amri, Lc., M. Ag.

NIP. 19730120200312 1 001

KATA PENGANTAR



Maha besar dan maha suci Allah swt. yang telah memberikan izin-Nya untuk mengetahui sebagian kecil dari ilmu yang dimiliki-Nya. Segala puji dan syukur penulis panjatkan kehadirat Allah swt. atas perkenaan-Nya sehingga penulis dapat menyelesaikan skripsi sederhana ini. Semoga dengan kesederhanaan ini dapat diambil manfaat sebagai bahan referensi bagi para pembaca. Demikian pula selawat dan salam atas junjungan nabi besar Muhammad saw. nabi yang telah membawa Islam sebagai jalan keselamatan bagi umat manusia.

Keberadaan tulisan ini merupakan salah satu proses menuju pendewasaan diri, sekaligus refleksi proses perkuliahan yang selama ini penulis lakoni pada Fakultas Tarbiyah dan Keguruan Universitas Islam Negeri Alauddin Makassar. Dalam proses penyusunan skripsi ini, penulis terkadang mengalami rasa jenuh, lelah, dan gembira. Detik-detik yang indah tersimpul telah menjadi rentang waktu yang panjang dan akhirnya dapat terlewati dengan kebahagiaan. Sulit rasanya meninggalkan dunia kampus yang penuh dengan dinamika, tetapi seperti pelangi pada umumnya kejadian itu tidak berdiri sendiri tapi merupakan kumpulan bias dari benda lain.

Selesainya skripsi ini tidak lepas dari bantuan, bimbingan dan dukungan dari ayahanda tercinta Andi Patawari, S.Pd. dan ibunda yang tersayang Hasbiah B.,S.Pd., yang senantiasa memberikan bantuan materil, moril, nasehat, kasih sayang, serta do'a yang tak henti-hentinya mereka panjatkan. Berbagai pihak telah banyak membantu

dalam proses penyelesaian skripsi ini, untuk itu dengan segala hormat dan rendah hati penulis ucapan terimah kasih juga kepada:

1. Prof. Dr. H. Musafir Pababbari, M.Si., selaku Rektor UIN Alauddin Makassar.
2. Dr. H. Muhammad Amri, Lc., M.Ag., selaku Dekan Fakultas Tarbiyah dan Keguruan UIN Alauddin Makassar.
3. Dra. Andi Halimah, M.Pd., selaku Ketua Jurusan Pendidikan Matematika, dan Sri Sulasteri, S.Si., M.Si., selaku Sekretaris Jurusan Pendidikan Matematika.
4. Ibu Dr. Hj. St. Syamsudduha, M.Pd selaku Pembimbing I dan ibu Sri Sulasteri, S.Si.,M.Si, selaku Pembimbing II, yang telah banyak memberikan bimbingan, petunjuk, arahan, dan motivasi.
5. Bapak dan ibu dosen yang telah memberikan ilmunya kepada penulis dalam proses perkuliahan di kelas, serta para staf yang telah memberikan layanan administrasi dalam proses penyelesaian studi ini.
6. Kepada teman sekelas dan seperjuangan saya, Anissa Tulmuaziroh, Anugerah Lestari, Muhammad Jaidun, Jahril, Halwia dan lain-lain yang tidak bisa disebutkan satu persatu atas kerjasama selama perkuliahan, memberikan motivasi dan doanya untuk kelancaran proses penyusunan skripsi ini sampai selesai.
7. Rekan-rekan mahasiswa serta seluruh pihak yang turut membantu dalam penyelesaian skripsi ini.

Akhirnya hanya kepada Allah jualah penulis serahkan segalanya. Semoga semua pihak yang telah banyak membantu dalam penyusunan skripsi ini mendapat pahala dari Allah swt. Semoga skripsi ini dapat bermanfaat bagi kita semua, *Aamiin*.

Billahitaufiq wal hidayat

Wassalamu alaikum Wr. Wb.

Makassar, 2016
Penulis,

Andi Nela Latifah
NIM: 20700112101

DAFTAR ISI

HALAMAN JUDUL	i
PERSETUJUAN PEMBIMBING	ii
PERNYATAAN KEASLIAN SKRIPSI	iii
PENGESAHAN SKRIPSI	iv
KATA PENGANTAR	v
DAFTAR ISI	viii
DAFTAR TABEL	x
DAFTAR GAMBAR	xii
DAFTAR LAMPIRAN	xiii
ABSTRAK	xiv
BAB I PENDAHULUAN	1
A. Latar Belakang Masalah	1
B. Rumusan Masalah	9
C. Tujuan Penelitian	9
D. Manfaat Penelitian	10
BAB II TINJAUAN TEORETIK	11
A. Kajian Teori	11
1. Pengertian Belajar	11
2. Pengertian Pembelajaran	12
3. Kemampuan Berpikir Kritis Matematis	13
4. Model Pembelajaran Berbasis Masalah (PBM)	21
B. Kajian Penelitian yang Relevan	26
C. Kerangka Pikir	29
D. Hipotesis	32
BAB III METODOLOGI PENELITIAN.....	33
A. Pendekatan, Jenis, dan Desain Penelitian	33
B. Lokasi Penelitian.....	35

C. Populasi dan Sampel	35
D. Variabel Penelitian dan Definisi Operasional Penelitian	37
E. Metode Pengumpulan Data	38
F. Instrumen Penelitian	39
G. Validitas dan Reliabilitas Instrumen	41
H. Teknik Analisis Data	44
BAB IV HASIL PENELITIAN DAN PEMBAHASAN	52
A. Deskripsi Hasil Penelitian	52
B. Pembahasan	82
BAB V PENUTUP.....	85
A. Kesimpulan	85
B. Implikasi Penelitian	86
C. Saran	86
DAFTAR PUSTAKA	87
LAMPIRAN-LAMPIRAN.....	90

DAFTAR TABEL

Tabel 3.1	: Populasi Penelitian	36
Tabel 3.2	: Sampel Penelitian	38
Tabel 3.3	: Kisi-Kisi Tes Kemampuan Berpikir Kritis.....	41
Tabel 3.4	: Validitas Instrumen <i>Pre-Test</i>	42
Tabel 3.5	: Validitas Instrumen <i>Post-Test</i>	43
Tabel 3.6	: Reliabilitas Instrumen <i>Pre-test</i> dan <i>Post-Test</i>	44
Tabel 4.1	: Nilai Hasil <i>Pretest</i> dan <i>Posttest</i> pada Kelas Kontrol	53
Tabel 4.2	: Distribusi Frekuensi dan Persentase <i>Pretest</i> pada Kelas Kontrol	54
Tabel 4.3	: Standar Deviasi <i>Pretest</i> ada Kelas Kontrol	55
Tabel 4.4	: Persentase kontribusi per Indiaktor terhadap Kemampuan Berpikir Kritis Matematika <i>Pretest</i> Kelas Kontrol	56
Tabel 4.5	: Distribusi Frekuensi dan Persentase <i>Posttest</i> pada Kelas Kontrol	58
Tabel 4.6	: Standar Deviasi <i>Posttest</i> pada Kelas Kontrol	59
Tabel 4.7	: Persentase Kontribusi per Indikator terhadap Kemampuan Berpikir Kritis Matematika <i>Posttest</i> Kelas Kontrol.....	60
Tabel 4.8	: Statistik Deskriptif Kemampuan Berpikir Kritis Matematika pada Kelas Kontrol	61
Tabel 4.9	: Kategori Kemampuan Berpikir Kritis Matematika <i>Pretest</i> Kelas Kontrol	62
Tabel 4.10	: Kategori Kemampuan Berpikir Kritis Matematika <i>Posttest</i> Kelas Kontrol.....	62
Tabel 4.11	: Nilai Hasil <i>Pretest</i> dan <i>Posttest</i> Pada Kelas Eksperimen.....	64
Tabel 4.12	: Distribusi Frekuensi dan Persentase <i>Pretest</i> pada Kelas Eksperimen	66
Tabel 4.13	: Standar Deviasi <i>Pretest</i> pada Kelas Eksperimen.....	67
Tabel 4.14	: Persentase Kontribusi per Indikator terhadap Kemampuan Berpikir Kritis Matematika <i>Pretest</i> Kelas Eksperimen	68

Tabel 4.15 : Distribusi Frekuensi dan Persentase <i>Posttest</i> pada Kelas Eksperimen.....	70
Tabel 4.16 : Standar Deviasi <i>Posttest</i> pada Kelas Eksperimen.....	71
Tabel 4.17 : Persentase Kontribusi per Indikator terhadap Kemampuan Berpikir Kritis Matematika <i>Posttest</i> Kelas Eksperimen.....	72
Tabel 4.18 : Statistik Deskriptif Kemampuan Berpikir Kritis Matematika pada Kelas Eksperimen	73
Tabel 4.19 : Kategori Kemampuan Berpikir Kritis Matematika <i>Pretest</i> pada Kelas Eksperimen	73
Tabel 4.20 : Kategori Kemampuan Berpikir Kritis Matematika <i>Posttest</i> pada Kelas Eksperimen	74

DAFTAR GAMBAR

Gambar 2.1 : Kerangka Berpikir.....	33
Gambar 3.1 : Desain Penelitian	37
Gambar 4.1 : Diagram batang Hasil <i>Pretest</i> dan <i>Posttest</i> kelas Kontrol	64
Gambar 4.2 : Diagram batang Hasil <i>pretest</i> dan <i>Posttest</i> kelas Eksperimen	77
Gambar 4.3 : Diagram batang Hasil <i>Posttest</i> Kelas Kontrol dan Eksperimen ..	78

DAFTAR LAMPIRAN

Lampiran A: Instrumen penelitian

- a. Kisi-kisi tes kemampuan berpikir kritis
- b. Lembar soal *Pretest* dan *Posttest*
- c. Pedoman penskoran
- d. Lembar validasi instrumen
- e. Hasil uji validitas dan realibilitas

Lampiran B: Teknik analisis data dengan SPSS

- Output hasil uji normalitas dengan SPSS
- Output hasil uji homogenitas dengan SPSS
- Output hasil uji hipotesis dengan SPSS

Lampiran C : Data hasil siswa

- RPP
- Lembar kerja siswa
- Daftar nilai siswa
- Daftar nilai siswa per indikator

ABSTRAK

Nama : Andi Nela Latifah
NIM : 20700112101
Fakultas : Tarbiyah dan Keguruan
Jurusan : Pendidikan Matematika
Judul : Efektivitas Penerapan Model Pembelajaran Berbasis Masalah (PBM) dalam Meningkatkan Kemampuan Berpikir Kritis Matematis Siswa Kelas X SMA Negeri 8 Makassar

Skripsi ini membahas tentang Efektivitas Penerapan Model Pembelajaran Berbasis Masalah (PBM) dalam meningkatkan kemampuan berpikir kritis matematis siswa kelas X SMA Negeri 8 Makassar. Penelitian ini bertujuan: (1) Untuk mengetahui kemampuan berpikir kritis siswa yang diajar tanpa menggunakan penerapan model Pembelajaran Berbasis Masalah (PBM) pada siswa kelas X SMA Negeri 8 Makassar. (2) Untuk mengetahui kemampuan berpikir kritis siswa yang diajar menggunakan penerapan model pembelajaran Berbasis Masalah pada siswa kelas X SMA Negeri 8 Makassar. (3) Untuk mengetahui penerapan model Pembelajaran Berbasis Masalah (PBM)) efektif dalam meningkatkan kemampuan berpikir kritis siswa kelas X SMA Negeri 8 Makassar.

Penelitian ini merupakan jenis penelitian quasi eksperimen dengan desain *nonequivalent control group desain*. Populasi penelitian ini adalah seluruh siswa kelas X SMA Negeri 8 Makassar yang berjumlah 358 siswa yang terdiri atas 10 kelas. Teknik pengambilan sampel yang digunakan adalah dengan menunjuk langsung sampel yang akan diteliti. Sampelnya adalah kelas X₄ sebagai kelas kontrol dan kelas X₅ sebagai kelas eksperimen. Instrumen yang digunakan untuk mengetahui kemampuan berpikir kritis siswa berupa tes dengan menggunakan soal esai sebanyak 5 item. Teknik analisis data yang digunakan adalah statistik deskriptif dan statistik inferensial.

Berdasarkan hasil analisis data deskriptif diperoleh rata-rata nilai kedua kelompok tersebut, yaitu kelas kontrol (pretest) sebesar 60,39 dan posttest sebesar 65,40, sedangkan pada kelas eksperimen sebelum perlakuan (pretest) sebesar 56,90 dan setelah perlakuan (posttest) sebesar 78,41. Sedangkan berdasarkan hasil analisis statistik inferensial diperoleh *sig (2-tailed)* sebesar 0,000 yang berarti lebih kecil dari α yaitu 0,05 ($0,000 < 0,05$) dengan demikian dapat disimpulkan bahwa terdapat perbedaan rata-rata kemampuan berpikir kritis matematis antara kelas yang diajar menggunakan penerapan model Pembelajaran Berbasis Masalah (PBM) dengan kelas yang diajar tanpa menggunakan penerapan model Pembelajaran Berbasis Masalah (PBM) pada siswa kelas X SMA Negeri 8 Makassar. Model Pembelajaran Berbasis Masalah (PBM) efektif dalam meningkatkan kemampuan berpikir kritis matematis siswa kelas X SMA Negeri 8 Makassar yang berdasarkan pada hasil analisis dengan menggunakan rumus efisiensi relatif diperoleh nilai $R < 1$ ($0,56 < 1$).

BAB I

PENDAHULUAN

A. Latar Belakang Masalah

Sumber daya manusia yang bermutu merupakan faktor penting dalam pembangunan di era globalisasi saat ini. Pengalaman di banyak negara menunjukkan, sumber daya manusia yang bermutu lebih penting dari pada sumber daya alam yang melimpah. Sumber daya manusia yang bermutu hanya dapat diwujudkan dengan pendidikan yang bermutu. Oleh karena itu, upaya peningkatan mutu pendidikan merupakan hal yang tidak dapat ditawar lagi dalam rangka meningkatkan mutu sumber daya manusia bangsa Indonesia.

Pendidikan merupakan proses sistematis untuk meningkatkan martabat manusia secara holistik. Hal ini dapat dilihat dari filosofi pendidikan yang intinya untuk mengaktualisasikan ketiga dimensi kemanusiaan paling elementer, yakni: (1) afektif yang tercermin pada kualitas keimanan dan ketakwaan, etika dan estetika, serta akhlak mulia dan budi pekerti luhur; (2) kognitif yang tercermin pada kapasitas pikir dan daya intelektualitas untuk menggali ilmu pengetahuan dan mengembangkan serta menguasai teknologi; dan (3) psikomotorik yang tercermin pada kemampuan mengembangkan keterampilan teknis dan kecakapan praktis. ¹

Permasalahan yang sering muncul dalam dunia pendidikan adalah lemahnya kemampuan siswa dalam menggunakan kemampuan berpikirnya untuk

¹Depdiknas, *Rencana Strategis Departemen Pendidikan Nasional 2005-2009* (Jakarta: Pusat Informasi dan Humas Depdiknas, 2005),h.9-10.

menyelesaikan masalah karena siswa cenderung dijejali dengan berbagai informasi yang menuntut hapalan saja. Banyak sekali pengetahuan dan informasi yang dimiliki siswa tetapi sulit untuk dihubungkan dengan situasi yang mereka hadapi. Alih-alih dapat menyelesaikan masalah, pengetahuan mereka seperti tidak relevan dengan apa yang mereka hadapi. Siswa yang mengikuti sebuah pendidikan agar menyiapkan mereka menjadi manusia yang tidak hanya cerdas tetapi mampu menyelesaikan persoalan yang akan mereka hadapi di kemudian hari. Sudah sering mendengar keluhan siswa betapa beratnya mereka mengikuti beban dari sekolah. Mereka dituntut untuk mengetahui segala hal yang dituntut oleh kurikulum. Walaupun kapasitas intelektualnya dapat menjangkau beban tersebut, siswa seperti terlepas dari dunianya. Padahal yang mereka hadapi harus dapat diselesaikan dengan kemampuan sendiri.² Pendidikan harus membekali mereka dengan kemampuan-kemampuan yang dapat digunakan untuk mengatasi berbagai permasalahan-permasalahan yang mereka hadapi.

Kemampuan tersebut adalah kemampuan memecahkan masalah. Kemampuan ini dapat dikembangkan melalui pembelajaran dengan menghadirkan masalah di kelas dan siswa diminta untuk menyelesaikannya dengan segala pengetahuan dan keterampilan yang mereka miliki. Pembelajaran bukan lagi sebagai “*transfer of*

²A Muhson, “Peningkatan Minat Belajar dan Pemahaman Mahasiswa melalui Penerapan Problem-Based Learning”, *Jurnal Kependidikan* vol. 39, 2009, h.171.

knowledge”, tetapi mengembangkan potensi siswa secara sadar melalui kemampuan yang lebih dinamis dan aplikatif.³

Mata pelajaran matematika bertujuan untuk meningkatkan keterampilan seperti penalaran, berpikir kritis dan pemecahan masalah dalam rangka mempersiapkan siswa untuk hidup dan pendidikan lebih lanjut. Namun, matematika umumnya dianggap sebagai ilmu yang tidak memungkinkan untuk berpikir kritis.⁴ Dalam proses pembelajaran, kebanyakan siswa bersikap pasif dalam memecahkan permasalahan matematika sehingga mereka tidak dapat melatih keterampilan berpikir kritisnya.

Penyebab lain sulitnya siswa memahami pelajaran matematika adalah karena pembelajaran matematika yang mereka rasakan kurang bermakna. Masih ada guru pada saat pembelajaran matematika tidak mengaitkan materi dengan kehidupan sehari-hari.⁵ Mengaitkan materi dengan kehidupan sehari-hari akan membuat siswa lebih aktif dan lebih leluasa untuk berpikir dan mempertanyakan kembali apa yang mereka terima dari gurunya.

Pernyataan Masalah Cara tradisional mengajar matematika di beberapa Sekolah Menengah Negeri Nigeria adalah pendekatan yang berpusat pada guru. Metode ini kadang-kadang melibatkan pengulangan dan menghafal materi yang

³A Muhson, “Peningkatan Minat Belajar dan Pemahaman Mahasiswa melalui Penerapan Problem-Based Learning”, *Jurnal Kependidikan* vol. 39, 2009, h. 171.

⁴Abdullah C. Biber, Abdulkadir Tuna and Lutfi Incikabi, “An investigation of critical thinking dispositions of mathematics teacher candidates”, *International Research Journals* Vol. 4(2), 2003, h.110.

⁵Euis Istianah, “.Meningkatkan Kemampuan Berpikir Kritis dan Kreatif Matematik dengan Pendekatan MEAs pada Siswa SMA”, *Jurnal Ilmiah* Bandung, Vol2, No.1, Februari 2013, h.45.

diajarkan sebelumnya dengan mengisi pikiran siswa dengan pengetahuan matematika tanpa menjelaskan secara rinci proses menganalisis, mengevaluasi dan tiba pada suatu kesimpulan.⁶ Proses ini mungkin tidak membuat siswa menjadi kritis dalam berpikir karena beberapa dari mereka mungkin merasa sulit untuk menerapkan pengetahuan yang diperoleh untuk memecahkan masalah matematika dalam situasi baru.

Matematika merupakan salah satu materi dalam pendidikan yang memegang peranan penting untuk pengembangan kemampuan berpikir siswa. Mengajarkan dan mengembangkan kemampuan berpikir kritis dipandang sebagai sesuatu yang sangat penting untuk dikembangkan di sekolah agar siswa mampu dan terbiasa menghadapi berbagai permasalahan di sekitarnya.

Menurut Cabera dalam Husnidar dkk “penguasaan kemampuan berpikir kritis tidak cukup dijadikan sebagai tujuan pendidikan semata, tetapi juga sebagai proses fundamental yang memungkinkan siswa untuk mengatasi berbagai permasalahan masa mendatang di lingkungannya”.⁷ Untuk itu dalam proses belajar mengajar, guru tidak boleh mengabaikan penguasaan kemampuan berpikir kritis siswa. Orang yang berpikir kritis matematis akan cenderung memiliki sikap yang positif terhadap matematika, sehingga akan berusaha menalar dan mencari strategi penyelesaian masalah matematika.

⁶Asuai Nelson Chukwuyenum, “Impact of Critical thinking on Performance in Mathematics among Senior Secondary School Students in Lagos State”, *IOSR Journal of Research & Method in Education (IOSR-JRME)* 2013.Vol 3, Issue 5,h.19.

⁷Husnidar, dkk, “Penerapan Model Pembelajaran Berbasis Masalah untuk Meningkatkan Kemampuan Berpikir Kritis dan Disposisi Matematis Siswa”, *Jurnal Didaktik Matematika* Vol. 1, No. 1, April 2014.h.72.

Anjuran untuk berpikir juga terdapat dalam Q.S. Ar-Ra'd/13 : 4

وَفِي الْأَرْضِ قِطْعٌ مُتَجَاوِرَاتٌ وَجَنَّاتٌ مِّنْ أَعْنَابٍ وَزُرْعٌ وَنَخِيلٌ
صِنَوَانٌ وَعَيْرٌ صِنَوَانٍ يُسْقَى بِمَاءٍ وَاحِدٍ وَنُقُضَلٌ بَعْضُهَا عَلَى بَعْضٍ
فِي الْأَكْثَلِ إِنَّ فِي ذَلِكَ لَآيَاتٍ لِّقَوْمٍ يَعْقِلُونَ ﴿٤﴾

Artinya: “Dan di bumi ini terdapat bagian-bagian yang berdampingan, dan kebun-kebun anggur, tanaman-tanaman dan pohon korma yang bercabang dan yang tidak bercabang, disirami dengan air yang sama. Kami melebihkan sebahagian tanam-tanaman itu atas sebahagian yang lain tentang rasanya. Sesungguhnya pada yang demikian itu terdapat tanda-tanda (kebesaran Allah) bagi kaum yang berpikir”.⁸

Ayat ini menjelaskan bahwa *dan di bumi* tempat kamu semua memijakkan kaki dan menghirup udara, kamu semua melihat dengan sangat nyata *ada kepingan-kepingan* tanah yang saling berdekatan dan *berdampingan* namun demikian kualitasnya berbeda-beda. Ada yang tandus ada pula yang subur *dan* ada juga yang sejenisnya sama yang ditumbuhi oleh tumbuhan yang berbeda. Ada yang menjadi lahan yang *kebun-kebun anggur, dan tanaman-tanaman* persawahan dan ada juga yang menjadi lahan bagi perkebunan *pohon kurma yang bercabang dan yang tidak bercabang* . Semua kebun dan tumbuhan itu *disirami dengan air yang sama* lalu tumbuh berkembang dan berbuah pada waktu tertentu. Namun demikian *Kami melebihkan sebagian* tanam-tanaman itu *atas sebagian yang lain dalam rasanya* demikian juga dalam besar dan kecilnya, warna dan bentuknya serta perbedaan-

⁸Departemen Agama RI, *Al-Qur'an dan Terjemahnya* (Semarang:PT Tanjung Mas Inti,2005), h.368.

perbedaan yang lain. *Sesungguhnya pada yang demikian itu terdapat tanda-tanda kebesaran Allah bagi kaum yang berpikir.*⁹

Berdasarkan informasi yang diperoleh penulis dari Ibu Tatik salah satu guru bidang studi matematika kelas X SMA Negeri 8 Makassar mengatakan bahwa Pembelajaran yang selama ini dilaksanakan oleh guru matematika adalah pembelajaran klasikal dengan menggunakan metode ekspositori. Siswa hanya aktif mencatat materi sesuai dengan yang ditugaskan atau yang dituliskan oleh guru di papan tulis, sehingga hanya siswa yang memiliki tingkat pemahaman tinggi yang mampu menerima pelajaran dengan baik, sementara siswa yang lain hanya mengikuti arahan guru dan metode tersebut tidak membuat siswa berpikir secara kritis dalam menyelesaikan permasalahan matematika. Dampaknya hasil belajar matematika siswa secara keseluruhan masih tergolong rendah dengan nilai rata-rata 73 dari KKM 75. Oleh karena itu guru matematika perlu mencari strategi baru untuk memperbaiki proses pembelajaran agar kemampuan berpikir kritis siswa dapat meningkat sehingga hasil belajar siswa optimal.

Salah satu alternatif model pembelajaran yang dapat meningkatkan kemampuan berpikir kritis adalah pembelajaran berbasis masalah. Pembelajaran berbasis masalah merupakan metode pembelajaran aktif berdasarkan penggunaan masalah yang tidak terstruktur sebagai stimulus untuk belajar sehingga siswa memiliki kesempatan untuk mengembangkan keterampilan dalam penalaran dan

⁹M.Quraish Sihab, *Tafsir Al-Misbah Pesan Kesan dan Keserasian Al-Qur'an* (Cet ke-II; Jakarta:Lentera Hati,2004),h.542.

pembelajaran mandiri. Masalah yang tidak terstruktur adalah masalah kompleks yang tidak dapat diselesaikan dengan algoritma sederhana dan masalah tersebut tidak selalu memiliki jawaban yang benar tetapi mendorong peserta didik untuk mempertimbangkan alternatif dan untuk memberikan argumen beralasan untuk mendukung solusi yang mereka hasilkan. Studi empiris dari PBM telah menunjukkan bahwa siswa yang telah belajar dari kurikulum PBM lebih mampu menerapkan pengetahuan mereka untuk masalah baru serta memanfaatkan strategi belajar mandiri lebih efektif daripada siswa yang telah belajar dari kurikulum tradisional. PBM menuntut siswa untuk menjadi bertanggung jawab untuk pembelajaran mereka sendiri karena dalam PBM, guru adalah fasilitator belajar siswa, dan intervensinya berkurang karena siswa semakin mengambil tanggung jawab untuk proses belajar mereka sendiri.¹⁰ Pendidikan PBM didasarkan pada siswa berupa latar belakang, harapan, dan kepentingan sehingga siswa lebih termotivasi dan bekerja lebih keras dengan model PBM dibandingkan dengan metode pengajaran tradisional.

Menurut Tiwari "Pembelajaran Berbasis Masalah kondusif untuk pengembangan berpikir kritis siswa karena Pembelajaran Berbasis Masalah mewujudkan prinsip bahwa titik awal pembelajaran adalah masalah, dimana siswa memberi alasan melalui proses belajar dan berpikir kritis dalam mengatasi setiap tahap pemecahan masalah".¹¹ Dengan menerapkan model PBM pada pembelajaran

¹⁰Hmelo-Silver, C. E. , & Barrows, H. S., "Goals and Strategies of a Problem-based Learning Facilitator", *Interdisciplinary Journal of Problem-Based Learning*. Vol.1, No. 1,2006, h.24.

¹¹Tiwari Agnes Fung, "The Effect of Problem Based Learning on Student's Critical Thinking Dipositions and Approaches To Learning: A Study of The Student Nurse Educators in Hong Kong",

matematika diharapkan siswa dapat melatih dan mengembangkan kemampuan berpikir kritisnya dalam pemecahan masalah.

Berdasarkan penelitian yang dilakukan oleh Sri Hastuti Noer yang berjudul “Peningkatan Kemampuan Berpikir Kritis Matematis Siswa SMP Melalui Pembelajaran Berbasis Masalah”, menyatakan bahwa terdapat perbedaan yang signifikan antara kualitas peningkatan berpikir kritis matematis siswa yang mendapatkan pembelajaran matematika dengan menggunakan PBM dan siswa yang mendapatkan pembelajaran matematika secara konvensional. Kualitas peningkatan kemampuan berpikir kritis matematis siswa yang mendapatkan pembelajaran matematika dengan PBM lebih baik daripada siswa yang mendapatkan pembelajaran konvensional.¹²

Berdasarkan uraian di atas, maka penulis tertarik untuk melakukan penelitian dengan judul “Efektivitas Penerapan Model Pembelajaran Berbasis Masalah (PBM) dalam Meningkatkan Kemampuan Berpikir Kritis Matematis Siswa Kelas X SMA Negeri 8 Makassar”.

Doctor of Philosophy Thesis, Department of Nursing, University of Wollongong, 1998. <http://ro.uow.edu.au/theses/1620>.

¹²Sri Hastuti Noer, “Peningkatan Kemampuan Berpikir Kritis Matematis Siswa SMP Melalui Pembelajaran Berbasis Masalah”, *Jurnal pendidikan*, 2015, ISBN:978-979-16353-3-2.

B. Rumusan Masalah

Berdasarkan latar belakang yang telah dikemukakan di atas, maka yang menjadi pokok permasalahan dalam penelitian ini adalah:

1. Bagaimana kemampuan berpikir kritis matematis siswa kelas X SMAN 8 Makassar tanpa menggunakan model Pembelajaran Berbasis Masalah (PBM)?
2. Bagaimana kemampuan berpikir kritis matematis siswa kelas X SMAN 8 Makassar dengan menggunakan model Pembelajaran Berbasis Masalah (PBM)?
3. Apakah penerapan model Pembelajaran Berbasis Masalah (PBM) efektif dalam meningkatkan kemampuan berpikir kritis matematis siswa kelas X SMAN 8 Makassar?

C. Tujuan Penelitian

Tujuan yang ingin dicapai pada penelitian ini yakni untuk menjawab permasalahan yang dirumuskan diatas, secara operasional tujuan penelitian ini yaitu :

1. Untuk mengetahui kemampuan berpikir kritis matematis siswa kelas X SMAN 8 Makassar tanpa menggunakan model Pembelajaran Berbasis Masalah (PBM).
2. Untuk mengetahui kemampuan berpikir kritis matematis siswa kelas X SMAN 8 Makassar dengan menggunakan model Pembelajaran Berbasis Masalah (PBM).

3. Untuk mengetahui penerapan model Pembelajaran Berbasis Masalah (PBM) efektif dalam meningkatkan kemampuan berpikir kritis matematis siswa kelas X SMAN 8 Makassar.

D. Manfaat Penelitian

Adapun manfaat dari penelitian ini adalah sebagai berikut :

1. Siswa

Bagi siswa yang memperoleh penyajian materi dengan menggunakan model Pembelajaran Berbasis Masalah (PBM), diharapkan dapat meningkatkan kemampuan berpikir kritis matematisnya.

2. Guru

Menjadi acuan ketika akan menerapkan model Pembelajaran Berbasis Masalah (PBM) dalam pembelajarannya dan dapat dijadikan salah satu alternatif model pembelajaran matematika yang dapat digunakannya untuk meningkatkan kemampuan berpikir kritis matematis siswa.

3. Sekolah

Sebagai bahan masukan bagi sekolah dalam menyempurnakan kurikulum dan perbaikan pembelajaran guna meningkatkan kemampuan berpikir kritis matematis siswa.

4. Peneliti

Menjadi sarana bagi pengembangan diri peneliti dan dapat dijadikan sebagai acuan/referensi untuk peneliti lain (penelitian yang relevan) dan pada penelitian yang sejenis.

BAB II

TINJAUAN TEORITIS

A. *Hakikat Pembelajaran Matematika*

1. Pengertian Belajar

Menurut Arifin dalam Ramayulis, “belajar adalah suatu kegiatan anak didik dalam menerima, menanggapi serta menganalisa bahan-bahan pelajaran yang disajikan oleh pengajar, yang berakhir pada kemampuan untuk menguasai bahan pelajaran yang disajikan itu.”¹ Sedangkan menurut Wittig dalam Muhibbin “Belajar adalah perubahan yang relatif menetap yang terjadi dalam segala macam/ keseluruhan tingkah laku suatu organisme sebagai hasil pengalaman.”²

Belajar adalah proses perubahan perilaku berkat pengalaman dan latihan. Artinya, tujuan kegiatan adalah perubahan tingkah laku, baik yang menyangkut pengetahuan, keterampilan maupun sikap, bahkan meliputi segenap aspek organisme atau pribadi.³

Azis dan Majid dalam Aisyah juga berpendapat bahwa “belajar adalah suatu perubahan di dalam pemahaman siswa yang dihasilkan dari pengetahuan terdahulu, maka akan menimbulkan perubahan baru di dalam pemahaman peserta didik”. Menurut Fahmi dalam Aisyah “belajar adalah suatu perubahan di dalam tingkah laku siswa yang dihasilkan dari rangsangan. Secara etimologis belajar berarti berusaha

¹ Ramayulis, *Ilmu Pendidikan Islam* (Cet Ke-IV; Jakarta: Kalam Mulia, 2004), h.26.

² Muhibbin syah, *Psikologi Pendidikan dengan Pendekatan Baru* (Bandung: PT. Remaja Rosdakarya, 2010) h.90.

³ Syaiful Bahri Djamarah, *Strategi Belajar Mengajar* (Jakarta: Rineka Cipta, 2006), h.10.

memperoleh kepandaian atau ilmu. Definisi ini memiliki pengertian bahwa belajar adalah sebuah kegiatan untuk mencapai kepandaian atau ilmu pengetahuan. Pengetahuan dibentuk oleh peserta didik, sebab peserta didik yang melakukan interaksi terus menerus dengan lingkungan.⁴

Berdasarkan definisi belajar menurut ahli di atas dapat disimpulkan bahwa belajar merupakan suatu perubahan tingkah laku manusia yang relatif tetap yang terjadi dari hasil pengalaman, dimana pengalaman tidak hanya diartikan sebagai pengalaman fisik, tetapi juga pengalaman kognitif dan mental.

2. Pengertian Pembelajaran

Menurut Suradijono dalam Sofan “pembelajaran adalah kerja mental aktif, bukan menerima pengajaran dari guru secara pasif. Guru berperan untuk memberikan dukungan, tantangan berpikir, melayani sebagai pelatih namun siswa tetap merupakan kunci pembelajarannya”.⁵

Menurut Hilgard dalam Sigit Mangun Wardoyo “*learning is the process by which an activity originated or is changed through training procedures (wether in the laboratory or in the natural environment) is distinguished from change by factors not attributable to training*”. Pembelajaran merupakan sebuah aktivitas yang menghasilkan perubahan karena latihan baik dipengaruhi atau tidak oleh faktor-faktor yang ada. Sedangkan Bruner dalam Sigit Mangun Wardoyo menyatakan “*learning is*

⁴ Sitti Aisyah, *Perkembangan Peserta Didik dan Bimbingan Belajar* (Yogyakarta:CV Budi Utama,2015),h.33- 34.

⁵ Sofan Amri, *Pengembangan & Model Pembelajaran dalam Kurikulum 2013* (Jakarta: Prestasi Pustakaraya, 2013), h. 23.

an active, social process in which learners construct new ideas and concepts based on their current knowledge".⁶ Pembelajaran adalah sebuah proses sosial aktif yang mana pembelajar mengkonstruksi ide dan konsep baru berdasarkan pengetahuan yang sekarang.

Berdasarkan beberapa pendapat para ahli tentang pembelajaran di atas, dapat disimpulkan bahwa "pembelajaran" adalah suatu upaya untuk menciptakan kegiatan belajar siswa dengan menghubungkan pengalaman dan pengetahuannya dengan materi yang diberikan oleh guru, dimana guru sebagai pemberi dukungan, dan melatih kemampuan berpikirnya.

3. Kemampuan Berpikir Kritis Matematis

Berbicara tentang kemampuan berpikir kritis, terlebih dahulu akan dijelaskan tentang definisi dari berpikir. Secara umum, berpikir dapat diartikan sebagai suatu kegiatan mental untuk memperoleh pengetahuan.⁷ Vincent Ruggiero dalam Elaine mengartikan berpikir sebagai segala aktivitas mental yang membantu merumuskan atau memecahkan masalah, membuat keputusan, memenuhi keinginan untuk memahami. John Chaffe dalam Elaine menjelaskan bahwa berpikir sebagai "sebuah proses aktif, teratur dan penuh makna yang kita gunakan untuk memahami dunia".⁸ sehingga dapat dikatakan bahwa berpikir adalah suatu kegiatan mental yang dialami

⁶Sigit Mangun Wardoyo, *Pembelajaran Berbasis Riset*, (Jakarta: Akamedia Permata, 2013), h. 11.

⁷Dina Mayadiana Suwarma, *Suatu Alternatif Pembelajaran untuk Meningkatkan Kemampuan Berpikir Kritis Matematika* (Jakarta: Cakrawala Maha Karya, 2009),h.3.

⁸Elaine B. Johnson, *CTL Contextual Teaching & Learning Menjadikan Kegiatan Belajar-Mengajar Mengasyikkan dan Bermakna*, Terj. Ibnu Setiawan, (Bandung: Kaifa, 2010), h. 187

seseorang dalam sebuah pencarian jawaban untuk memecahkan permasalahan yang dihadapinya.

Kemampuan berpikir yang diajarkan kepada siswa terdiri dari kemampuan berpikir tingkat rendah dan kemampuan berpikir tingkat tinggi. Kemampuan berpikir tingkat rendah merupakan proses berpikir yang hanya melibatkan siswa dalam menerima dan mengucapkan kembali fakta-fakta, atau menghafal dengan pengulangan secara terus-menerus, sedangkan kemampuan berpikir tingkat tinggi merupakan suatu proses berpikir yang mengharuskan siswa untuk memanipulasi informasi dengan cara tertentu sehingga memberi mereka pengertian dan implikasi baru.⁹ Kemampuan berpikir tingkat tinggi diantaranya adalah kemampuan berpikir kritis.

Beberapa definisi tentang berpikir kritis yang dikemukakan oleh para ahli, di antaranya Menurut John Dewey dalam Muhammad Yaumi mengartikan berpikir kritis merupakan proses yang aktif, maksudnya untuk mengontraskan proses berpikir seseorang pada umumnya dalam menerima atau memperoleh informasi dari pihak lain yang cenderung menerima begitu saja secara pasif. Dalam lingkungan sekolah, Johnson dalam Muhammad Yaumi mengatakan secara spesifik bahwa berpikir kritis adalah suatu proses yang terorganisir yang memungkinkan peserta didik mengevaluasi fakta, asumsi, logika, dan bahasa yang mendasari pernyataan orang

⁹ Adi W. Gunawan, *Genius Learning Strategy* (Cet. Ke-3; Jakarta: Gramedia Pustaka Utama, 2006), h.171.

lain.¹⁰ Sejalan dengan pernyataan tersebut, Menurut Ennis dalam Aleq Fisher berpikir kritis adalah pemikiran yang masuk akal dan reflektif yang berfokus untuk memutuskan apa yang mesti dipercaya atau dilakukan. Scriven dalam Aleq Fisher berpendapat bahwa berpikir kritis adalah interpretasi dan evaluasi yang terampil dan aktif terhadap observasi dan komunikasi, informasi dan argumentasi.¹¹

Wijaya dalam Euis Istianah menyatakan bahwa “berpikir kritis mengarah pada kegiatan menganalisa gagasan ke arah yang lebih spesifik, membedakan sesuatu hal secara tajam, memilih, mengidentifikasi, mengkaji, dan mengembangkan ke arah yang lebih sempurna”¹². Selanjutnya, John Chaffee dalam Elaine mengartikan berpikir kritis sebagai berpikir yang digunakan untuk menyelidiki secara sistematis proses berpikir seseorang dalam menggunakan bukti dan logika pada proses berpikir tersebut.¹³

Krulik dan Rudnik dalam Fachrurazi mengemukakan “bahwa yang termasuk berpikir kritis dalam matematika adalah berpikir yang menguji, mempertanyakan, menghubungkan, dan mengevaluasi semua aspek yang ada dalam suatu situasi

¹⁰Muhammad Yaumi, *Pembelajaran Berbasis Multiple Intelegences* (Jakarta:Dian Rakyat,2012), h. 67- 68.

¹¹Alec Fisher, *Berpikir Kritis Sebuah Pengantar* (Jakarta:Erlangga,2008),h. 10.

¹²Euis Istianah, “Meningkatkan Kemampuan Berpikir Kritis dan Kreatif Matematik dengan Pendekatan *Model Eliciting Activities (Meas)* pada Siswa”, *Jurnal Ilmiah Program Studi Matematika STKIP Siliwangi Bandung*, Vol 2, No.1, Februari 2013.h.46.

¹³Elaine B. Johnson, *CTL Contextual Teaching & Learning Menjadikan Kegiatan Belajar-Mengajar Mengasyikkan dan Bermakna*, Terj. Ibnu Setiawan, (Bandung: Kaifa, 2010), h. 187.

atau suatu masalah”.¹⁴ Berpikir kritis memungkinkan siswa untuk mendapatkan informasi baru dan mudah memahami masalah yang dihadapi dalam pembelajaran.

Glazer dalam Husnidar menyatakan “bahwa berpikir kritis matematis adalah kemampuan dan disposisi matematis untuk melibatkan pengetahuan sebelumnya, penalaran matematis, strategi kognitif untuk menggeneralisasi, membuktikan, dan mengevaluasi situasi matematis”.¹⁵

Berdasarkan pendapat para ahli di atas, dapat disimpulkan bahwa kemampuan berpikir kritis matematis merupakan kemampuan memecahkan masalah dengan mencari, menganalisis, mengkaji, membuktikan dan mengevaluasi suatu informasi dalam penyelesaian masalah matematis.

Munandar dalam Fathiaty mengemukakan “dasar berpikir kritis adalah tahapan-tahapan tingkat perilaku kognitif Taksonomi Bloom, yaitu pengetahuan, pemahaman, penerapan, analisis, sintesis, dan evaluasi. Menurutnya, berpikir kritis merupakan keterampilan berpikir tingkat tinggi mulai dari tingkat analisis, sintesis, dan evaluasi”.¹⁶ Sejalan dengan Munandar, Anderson dalam Fathiaty mengemukakan empat kategori pengetahuan, yaitu pengetahuan faktual, pengetahuan konseptual, pengetahuan prosedural, dan pengetahuan metakognitif. Setiap kategori pengetahuan

¹⁴Fachrurazi, “Penerapan Pembelajaran Berbasis Masalah untuk Meningkatkan Kemampuan Berpikir Kritis dan Komunikasi Matematis Siswa Sekolah Dasar”, *Jurnal Edisi Khusus*, No. 1, Agustus 2011, h. 81.

¹⁵ Husnidar, dkk, “Penerapan Model Pembelajaran Berbasis Masalah untuk Meningkatkan Kemampuan Berpikir Kritis dan Disposisi Matematis Siswa”, *Jurnal Didaktik Matematika* Vol. 1, No. 1, April 2014.h.72.

¹⁶Fathiaty Murtadho, “Berpikir Kritis dan Strategi Metakognisi:Alternatif Sarana Pengoptimalan Latihan Menulis Argumentasi”, *2nd International Seminar on Quality and Affordable Education (ISQAE)*, 2013, h.534.

ini memiliki enam proses kognitif, yaitu mengingat, memahami, melaksanakan, menganalisa, mengevaluasi, dan mencipta. Tiga tingkat pengetahuan yang dikemukakan tersebut yang termasuk ke dalam kategori berpikir kritis, menurutnya adalah menganalisa, mengevaluasi, dan mencipta.¹⁷

Menurut Lorin W. Anderson dalam Syamsudduha kemampuan berpikir terdiri dari 6 level yaitu:

- a. Ingatan (*Remember*) : mengurutkan, menjelaskan, mengidentifikasi, menamai, menempatkan, mengulangi, menemukan kembali dsb.
- b. Pemahaman (*Understand*) : menafsirkan, meringkas, mengklasifikasikan, membandingkan, menjelaskan, dsb.
- c. Penerapan (*Apply*) : melaksanakan, menggunakan, menjalankan, melakukan, mempraktekkan, memilih, menyusun, memulai, menyelesaikan, mendeteksi dsb.
- d. Analisis (*Analyze*) : menguraikan, membandingkan, mengorganisir, menyusun outline, mengintegrasikan, membedakan, menyamakan, membandingkan, mengintegrasikan, dsb.
- e. Evaluasi (*Evaluate*) : menyusun hipotesis, mengkritik, memprediksi, menilai, menguji, membenarkan, menyalahkan, dsb.
- f. Berkreasi (*Create*) : merancang, membangun, merencanakan, memproduksi, menemukan, membaharui, menyempurnakan, memperkuat, memperindah,

¹⁷Fathiaty Murtadho, "Berpikir Kritis dan Strategi Metakognisi: Alternatif Sarana Pengoptimalan Latihan Menulis Argumentasi", *2nd International Seminar on Quality and Affordable Education (ISQAE)*, 2013, h.534.

mengubah, dsb.¹⁸

Berpikir kritis pada dasarnya adalah kegiatan bertanya dan merupakan kegiatan kognitif dari tingkat menganalisis, mengevaluasi dan mencipta. Setelah dianalisis dan dievaluasi maka diharapkan sampai pada penarikan kesimpulan dengan penalaran logis. Secara operasional kegiatan berpikir kritis dimulai dari memahami masalah, penilaian berdasarkan informasi dari berbagai sumber dan penarikan kesimpulan dengan penalaran logis.

Beberapa indikator berpikir kritis yang dikelompokkan kedalam 5 kemampuan berpikir menurut Ennis dalam Lambertus sebagai berikut:

a. Memberikan penjelasan sederhana (*elementary clarification*) :

- 1) Memfokuskan pertanyaan
- 2) Menganalisis argumen
- 3) Bertanya dan menjawab pertanyaan yang menantang

b. Membangun keterampilan dasar (*basic support*)

- 1) Mempertimbangkan kredibilitas (kriteria) suatu sumber :
- 2) Mengobservasi dan mempertimbangkan hasil observasi :

c. Inferensi (*inferring*) :

- 1) Membuat deduksi dan mempertimbangkan hasil deduksi
- 2) Membuat induksi dan mempertimbangkan hasil induksi
- 3) Membuat dan mempertimbangkan nilai keputusan.

¹⁸St. Syamsudduha, *Penilaian Berbasis Kelas : Konsep dan Aplikasinya* (Gowa : Aynat Publishing, 2014), h.29.

- d. Membuat penjelasan lebih lanjut (*advanced clarification*):
 - 1) Mengidentifikasi istilah dan mempertimbangkan definisi
 - 2) Mengidentifikasi asumsi
- e. Mengatur strategi dan taktik (*strategies and tactics*) yaitu dengan menentukan suatu tindakan.¹⁹

Kemampuan berpikir kritis menurut Glaser diantaranya adalah:

- a. Mengenal masalah,
- b. Menemukan cara-cara yang dapat dipakai untuk menangani masalah-masalah itu,
- c. Mengumpulkan dan menyusun informasi yang diperlukan,
- d. Mengenal asumsi-asumsi dan nilai-nilai yang tidak dinyatakan,
- e. Memahami dan menggunakan bahasa yang tepat, jelas, dan khas,
- f. Menganalisis data,
- g. Menilai fakta dan mengevaluasi pernyataan-pernyataan,
- h. Mengenal adanya hubungan yang logis antara masalah-masalah,
- i. Menarik kesimpulan dan kesamaan yang diperlukan,
- j. Menguji kesamaan dan kesimpulan yang seseorang ambil,
- k. Menyusun kembali pola keyakinan seseorang berdasarkan pengalaman yang lebih luas, dan
- l. Membuat penilaian yang tepat tentang hal dan kualitas tertentu dalam kehidupan sehari-hari.²⁰

¹⁹Lambertus, "Pentingnya Melatih Keterampilan Berpikir Kritis dalam Pembelajaran Matematika di SD", *Jurnal Forum Kependidikan*, Vol. 28, No. 2, Maret 2009, h.137-138.

Glazer dalam Lambertus menyebutkan syarat-syarat untuk berpikir kritis dalam matematika:

- a. Adanya situasi yang tidak dikenal atau akrab sehingga seorang individu tidak dapat secara langsung mengenali konsep matematika atau mengetahui bagaimana menentukan solusi masalah.
- b. Menggunakan pengetahuan yang telah dimilikinya, penalaran matematik, dan strategi kognitif.
- c. Menghasilkan generalisasi, pembuktian dan evaluasi.
- d. Berpikir reflektif yang melibatkan pengkomunikasian suatu solusi, rasionalisasi argumen, penentuan cara lain untuk menjelaskan suatu konsep atau memecahkan suatu masalah, dan pengembangan studi lebih lanjut.²¹

Berdasarkan uraian di atas maka indikator kemampuan berpikir kritis Ennis yang digunakan dalam penelitian ini yaitu:

- a. Memberikan penjelasan sederhana yaitu memfokuskan pertanyaan dengan mengenal masalah berdasarkan data apa yang diketahui.
- b. Mengatur strategi dan taktik yaitu dengan menentukan suatu tindakan dalam menangani permasalahan dalam soal dan menuliskan jawaban atau solusi dari permasalahan dalam soal.
- c. Menyimpulkan yaitu dengan menentukan kesimpulan dari solusi permasalahan yang telah diperoleh

²⁰Alec Fisher, *Berpikir Kritis Sebuah Pengantar* (Jakarta: Erlangga, 2009),h.7.

²¹Lambertus, "Pentingnya Melatih Keterampilan Berpikir Kritis dalam Pembelajaran Matematika di SD", *Jurnal Forum Kependidikan*, Vol. 28, No. 2, Maret 2009, h. 139.

4. Model Pembelajaran Berbasis Masalah (PBM)

Tujuan pembelajaran merupakan komponen utama yang terlebih dahulu harus dirumuskan dalam proses pembelajaran yang berfungsi sebagai indikator keberhasilan pembelajaran. Tujuan ini pada dasarnya merupakan rumusan perilaku dan kemampuan yang harus di capai dan dimiliki siswa setelah ia menyelesaikan kegiatan belajar dalam proses pembelajaran. Oleh karena itu, seorang guru memerlukan langkah nyata dalam memilih model pembelajaran yang baik, sistematis dengan dasar keefektifan dan keefisienan proses pembelajaran.

Istilah “model pembelajaran” berbeda dengan strategi pembelajaran dan metode pembelajaran. Model pembelajaran mempunyai makna yang lebih luas dari pada metode pembelajaran ataupun strategi pembelajaran.

Fredy Leiwakabessy menyebutkan istilah model pembelajaran mempunyai empat ciri khusus yang tidak dipunyai oleh strategi atau metode tertentu, yaitu:

- a. Memiliki rasional teoritik yang logis
- b. Memiliki tujuan pembelajaran yang akan dicapai
- c. Ada tingkah laku mengajar yang diperlukan agar model tersebut dapat dilaksanakan secara berhasil.
- d. Diperlukan lingkungan pembelajaran yang diatur sedemikian rupa sehingga tujuan pembelajaran dapat dicapai.²²

Menurut Joyce dan Weil dalam Rusman “model pembelajaran adalah suatu

²²Fredy Leiwakabessy, *Modul Model-model Pembelajaran Inovatif* (Maluku:Universitas Pattimura, 2009),h.4.

rencana atau pola yang dapat digunakan untuk membentuk kurikulum (rencana pembelajaran jangka panjang), merancang bahan-bahan pembelajaran, dan membimbing pembelajaran di kelas atau yang lain”.²³

a. Pengertian Model Pembelajaran Berbasis Masalah (PBM)

Menurut Arends dalam Husnidar “Pembelajaran berbasis masalah (PBM) merupakan suatu model pembelajaran dimana siswa mengerjakan permasalahan yang autentik dengan maksud untuk menyusun pengetahuan mereka sendiri, mengembangkan inkuiri dan keterampilan berpikir kritis, mengembangkan kemandirian, dan percaya diri”²⁴. Barrow dalam Fachrurazi mengungkapkan “bahwa masalah dalam PBM adalah masalah yang tidak terstruktur (*ill-structure*), atau kontekstual dan menarik (*contextual and engaging*), sehingga merangsang siswa untuk bertanya dari berbagai perspektif”.²⁵

Menurut Tan dalam Rusman “Pembelajaran Berbasis Masalah merupakan inovasi dalam pembelajaran karena dalam PBM kemampuan berpikir siswa betul-betul dioptimalisasikan melalui proses kerja kelompok atau tim yang sistematis, sehingga siswa dapat memberdayakan, mengasah, menguji, dan mengembangkan kemampuan berpikirnya secara berkesinambungan”.²⁶

²³Rusman, *Model-model Pembelajaran Mengembangkan Profesionalisme Guru Edisi kedua* (Jakarta:PT Raja Garfindo Persada, 2010), h.133.

²⁴Husnidar, dkk, “Penerapan Model Pembelajaran Berbasis Masalah untuk Meningkatkan Kemampuan Berpikir Kritis dan Disposisi Matematis Siswa”, *Jurnal Didaktik Matematika* Vol. 1, No. 1, April 2014),h.72.

²⁵Fachrurazi, “Penerapan Pembelajaran Berbasis Masalah Untuk Meningkatkan Kemampuan Berpikir Kritis Matematis Siswa Sekolah Dasar”, *Jurnal Edisi Khusus* No. 1, Agustus 2011.

²⁶ Rusman, *Model-model Pembelajaran Mengembangkan Profesionalisme Guru Edisi Kedua* (Jakarta:PT Raja Garfindo Persada,2010) h.229-230.

Sejalan dengan Tan, Boud dan Feletti dalam Rusman mengemukakan “bahwa pembelajaran berbasis masalah adalah inovasi yang paling signifikan dalam pendidikan”.²⁷ Dalam hal ini model Pembelajaran Berbasis Masalah (PBM) melibatkan peran aktif siswa dalam belajar setelah adanya kebutuhan untuk menyelesaikan permasalahan yang dihadapi tersebut.

Berdasarkan pendapat para ahli tentang PBM di atas, dapat disimpulkan bahwa model Pembelajaran Berbasis Masalah (PBM) adalah suatu model pembelajaran yang dapat mendorong siswa belajar mengembangkan keterampilan berpikir, melatih keaktifan, memecahkan masalah, dan belajar mandiri melalui pelibatan mereka dalam mengeksplorasi masalah nyata. PBM merupakan model pembelajaran yang berorientasikan pada peran aktif siswa dengan cara menghadapkan siswa pada suatu permasalahan dengan tujuan siswa mampu untuk menyelesaikan masalah yang ada secara aktif dan kemudian menarik kesimpulan dengan menentukan sendiri langkah apa yang harus dilakukan.

b. Karakteristik Pembelajaran Berbasis Masalah

Karakteristik pembelajaran berbasis masalah adalah sebagai berikut :

- 1) Permasalahan menjadi starting point dalam belajar;
- 2) Permasalahan yang diangkat adalah permasalahan yang ada di dunia nyata yang tidak terstruktur;
- 3) Permasalahan membutuhkan perspektif ganda (*multiple perspective*);

²⁷ Rusman, *Model-model Pembelajaran Mengembangkan Profesionalisme Guru Edisi Kedua* (Jakarta:PT Raja Garfindo Persada,2010) h.229-230.

- 4) Permasalahan, menantang pengetahuan yang dimiliki oleh siswa, sikap, dan kompetensi yang kemudian membutuhkan identifikasi kebutuhan belajar dan bidang baru dalam belajar;
- 5) Belajar pengarahannya menjadi hal yang utama;
- 6) Pemanfaatan sumber pengetahuan yang beragam, penggunaannya, dan evaluasi sumber informasi merupakan proses yang esensial dalam PBM;
- 7) Belajar adalah kolaboratif, komunikasi, dan kooperatif;
- 8) Pengembangan keterampilan inquiry dan pemecahan masalah sama pentingnya dengan penguasaan isi pengetahuan untuk mencari solusi dari sebuah permasalahan.
- 9) Keterbukaan proses dalam PBM meliputi sintesis dan integrasi dari sebuah proses belajar; dan
- 10) PBM melibatkan evaluasi dan *review* pengalaman siswa dan proses belajar.²⁸

Menurut Slavin dalam Husnidar “Karakteristik lain dari PBM meliputi pengajuan pertanyaan terhadap masalah, fokus pada keterkaitan antar disiplin, penyelidikan autentik, kerjasama, dan menghasilkan produk atau karya yang harus dipamerkan.”²⁹

Pembelajaran Berbasis Masalah (PBM) memiliki karakteristik yang berbeda

²⁸ Rusman, *Model-model Pembelajaran Mengembangkan Profesionalisme Guru Edisi Kedua* (Jakarta:PT Raja Garfindo Persada,2010) h.232-233.

²⁹ Husnidar, dkk, “Penerapan Model Pembelajaran Berbasis Masalah untuk Meningkatkan Kemampuan Berpikir Kritis dan Disposisi Matematis Siswa”, *Jurnal Didaktik Matematika* Vol. 1, No. 1, April 2014.h.73

dengan model pembelajaran yang lain meskipun pada awal pembelajaran sama-sama menggunakan masalah. Masalah dalam model Pembelajaran Berbasis Masalah (PBM) adalah kesenjangan antara situasi nyata dan kondisi yang diharapkan, atau kenyataan yang terjadi dengan apa yang diharapkan. Pada hakikatnya karakteristik PBM ini menciptakan pembelajaran yang menantang siswa untuk memecahkan berbagai masalah yang dihadapi dengan menjalin kerjasama dengan siswa lain, dan guru hanya berperan sebagai fasilitator. Jadi pembelajaran berpusat pada siswa.

Pembelajaran dengan menggunakan model Pembelajaran Berbasis Masalah (PBM) menuntut siswa lebih banyak melakukan tindakan secara aktif dengan inisiatifnya untuk mencari jawaban atas permasalahan yang dihadapinya. Siswa diminta bekerja sama dalam kelompok dan yang lebih penting lagi diharuskan untuk mendapatkan pengalaman baru dari langkah pemecahan masalah.

d. Langkah-langkah dalam Proses Pembelajaran Berbasis Masalah (PBM)

Langkah-langkah model pembelajaran Pembelajaran Berbasis Masalah (PBM) adalah sebagai berikut:

- 1) Orientasi siswa pada masalah. Guru menjelaskan tujuan pembelajaran, menjelaskan logistik yang dibutuhkan, memotivasi siswa agar terlibat pada aktivitas pemecahan masalah yang dipilih.

- 2) Mengorganisasi siswa untuk belajar. Guru membantu siswa mendefinisikan dan mengorganisasikan tugas belajar yang berhubungan dengan masalah tersebut.
- 3) Membimbing penyelidikan individual dan kelompok. Guru mendorong siswa untuk mengumpulkan informasi yang sesuai, melaksanakan informasi yang sesuai, melaksanakan eksperimen untuk mendapatkan penjelasan dan pemecahan masalah.
- 4) Mengembang dan menyajikan hasil karya. Guru membantu siswa merencanakan dan menyiapkan karya yang sesuai, seperti laporan, video, dan model serta membantu berbagai tugas dengan temannya.
- 5) Menganalisis dan mengevaluasi proses pemecahan masalah. Guru membantu siswa untuk melakukan refleksi atau evaluasi terhadap penyelidikan dan proses yang mereka gunakan.³⁰

Melalui langkah-langkah tersebut siswa diharapkan mampu mencapai tujuan yang ingin dicapai dalam penerapan model pembelajaran Pembelajaran Berbasis Masalah (PBM).

B. Kajian Penelitian yang Relevan

Berdasarkan penelitian yang dilakukan oleh seorang mahasiswa jurusan Pendidikan Guru Sekolah Dasar di Universitas Pendidikan Indonesia yang bernama Iin Sulastri dengan judul penelitian “Penerapan Model Pembelajaran Berbasis

³⁰ Rusman, *Model-model Pembelajaran Mengembangkan Profesionalisme Guru Edisi Kedua* (Jakarta:PT Raja Garfindo Persada,2010) h.243.

Masalah (PBM) untuk meningkatkan hasil belajar siswa pada konsep pesawat sederhana” mengatakan aktivitas siswa pada proses pelaksanaan pembelajaran yang dilakukan pada siklus I sampai III semakin meningkat disetiap siklusnya. Sisklus ini dapat meningkat dalam proses pelaksanaan pembelajaran. Hal ini dapat dilihat dari siswa yang sudah aktif untuk membangun pengetahuannya sendiri, siswa bersama kelompoknya antusias untuk memecahkan masalah yang diberikan oleh guru, Peningkatan terlihat pada setiap deskriptor yang ada pada lembar observasi. Guru sudah bisa menciptakan pembelajaran yang kolaboratif, sehingga interaksi siswa dengan siswa dalam pembelajaran sudah terlihat.

Hasil belajar siswa pada konsep pesawat sederhana dengan menggunakan Model Pembelajaran Berbasis Masalah (PBM) mengalami peningkatan yang sangat baik pada setiap siklusnya, hal ini bisa dilihat dari skor rata-rata siklus I mencapai 64,42 dengan presentase 39,39 % dengan kategori cukup, pada siklus II nilai rata-rata siswa meningkat menjadi 75,15 dengan presentase 69,69 % masih dalam kategori cukup, kemudian pada siklus III mencapai 84,45 dengan presentase 84,84 % termasuk dalam kategori baik. Hal ini membuktikan bahwa Penerapan Model Pembelajaran Berbasis Masalah (PBM) pada konsep pesawat sederhana dapat meningkatkan hasil belajar siswa.³¹

Dasa Ismaimuza dalam penelitiannya yang berjudul “Pengaruh Pembelajaran Berbasis Masalah dengan Strategi Konflik Kognitif terhadap Kemampuan Berpikir

³¹Iin Sulastri, “Penerapan Model Pembelajaran Berbasis Masalah (PBM) untuk meningkatkan hasil belajar siswa pada konsep pesawat sederhana”*Skripsi*. (Serang : Fak. Ilmu Pendidikan Universitas Pendidikan Indonesia, 2013).

Kritis Matematis dan Sikap Siswa SMP”, menyimpulkan bahwa kemampuan berpikir kritis matematis siswa yang memperoleh Pembelajaran Berbasis Masalah dengan Strategi Konflik Kognitif lebih baik dari pada siswa yang memperoleh pembelajaran konvensional, kemudian sikap siswa yang diajar dengan pembelajaran PBLKK lebih positif dibandingkan dengan sikap siswa yang diajar dengan pembelajaran konvensional³²

Berdasarkan penelitian yang dilakukan oleh seorang mahasiswa Jurusan Pendidikan Matematika Fakultas Ilmu Tarbiyah dan Keguruan Universitas Islam Negeri Syarif Hidayatullah Jakarta yang bernama Dinandar dengan judul “Pengaruh Model Pembelajaran Berbasis Masalah (PBM) terhadap Kemampuan Berpikir Kritis Matematis Siswa”. Skripsi Jurusan Pendidikan Matematika Fakultas Ilmu Tarbiyah dan Keguruan Universitas Islam Negeri Syarif Hidayatullah Jakarta. Metode penelitian yang digunakan adalah metode eksperimen semu dengan desain penelitian metode quasi eksperimen dengan *posttest only control design*. Hasil penelitian mengungkapkan bahwa kemampuan berpikir kritis matematis siswa yang diajar dengan Model Pembelajaran Berbasis Masalah (PBM) lebih tinggi daripada kemampuan berpikir kritis matematis siswa yang diajar dengan pembelajaran konvensional.

Kemampuan berpikir kritis matematis siswa yang diajar dengan model Pembelajaran Berbasis Masalah (PBM), di antaranya kemampuan Memberikan

³² Dasa Ismailmuza, “Pengaruh Pembelajaran Berbasis Masalah dengan Strategi Konflik Kognitif terhadap Kemampuan Berpikir Kritis Matematis dan Sikap Siswa SMP”, *Jurnal Pendidikan Matematika*, Volume 4, No. 1, Juni 2010.

penjelasan sederhana sebesar 72,06%, Membangun keterampilan dasar sebesar 71,32%, dan Menyimpulkan sebesar 45,22%. Sedangkan untuk kelas kontrol kemampuan Memberikan penjelasan sederhana sebesar 69,44%, Membangun keterampilan dasar sebesar 68,06%, dan Menyimpulkan sebesar 32,99%. Dengan demikian pembelajaran matematika pada pokok bahasan persamaan dan fungsi kuadrat dengan menggunakan model Pembelajaran Berbasis Masalah (PBM) berpengaruh secara signifikan terhadap kemampuan merumuskan/mengkomunikasikan pernyataan ke dalam model matematika, memberikan alasan dengan memilih strategi dan prosedur penyelesaian yang tepat, serta menyimpulkan dari hasil penyelidikan dan analisis masalah. Jadi kesimpulan dari penelitian ini adalah model Pembelajaran Berbasis Masalah (PBM) mempunyai pengaruh yang signifikan terhadap kemampuan berpikir kritis matematis siswa.³³

C. Kerangka Berpikir

Kemampuan berpikir kritis matematis merupakan kemampuan memecahkan masalah dengan mencari, menganalisis, dan mengevaluasi alasan-alasan yang baik agar dapat mengambil keputusan yang terbaik dalam memecahkan masalah matematika. Kemampuan yang diukur dalam berpikir kritis adalah kemampuan membuat penjelasan sederhana dengan merumuskan permasalahan ke dalam model matematika, kemampuan membangun keterampilan dasar dengan memilih strategi pemecahan masalah dan menggunakan prosedur langkah penyelesaian yang tepat

³³ Dinandar, "Pengaruh Model Pembelajaran Berbasis Masalah (PBM) terhadap Kemampuan Berpikir Kritis Matematis Siswa"*Skripsi*. (Jakarta : Fak. Ilmu Tarbiyah dan Keguruan, Universitas Islam Negeri Syarif Hidayatullah 2014).

guna menghasilkan kesimpulan yang benar, dan kemampuan menarik/membuat kesimpulan dari hasil penyelidikan. Dalam mengembangkan kemampuan - kemampuan tersebut perlu model pembelajaran yang berpusat pada siswa.

Proses pembelajaran matematika yang berpusat pada siswa akan membuat siswa menjadi aktif dalam mengkonstruksi pengetahuannya sendiri berdasarkan pengalaman dan pengetahuan yang telah dimiliki, atas bimbingan dan bantuan orang dewasa (guru). Guru memberikan kebebasan berpikir dan keleluasaan bertindak kepada siswa dalam memahami pengetahuan dan memecahkan masalah. Peran guru mengalami perubahan, tidak lagi sekedar menyampaikan materi pelajaran kepada siswa, tetapi harus mampu menjadi mediator dan fasilitator.

Model Pembelajaran Berbasis Masalah (PBM) adalah pembelajaran yang berpusat pada siswa. Ciri dari pembelajaran ini adalah menekankan pada aktivitas menganalisis dan mengevaluasi masalah melalui kegiatan penyelidikan kelompok, sehingga siswa diarahkan membangun sendiri pengetahuannya. Guru hanya sebagai fasilitator yang membimbing dan mengarahkan siswa pada saat melakukan penyelidikan tersebut. Dengan demikian model Pembelajaran Berbasis Masalah (PBM) diduga efektif dalam meningkatkan kemampuan berpikir matematis siswa.

Secara ringkas gambaran penelitian yang akan dilakukan dapat dilihat pada

skema berikut ini:

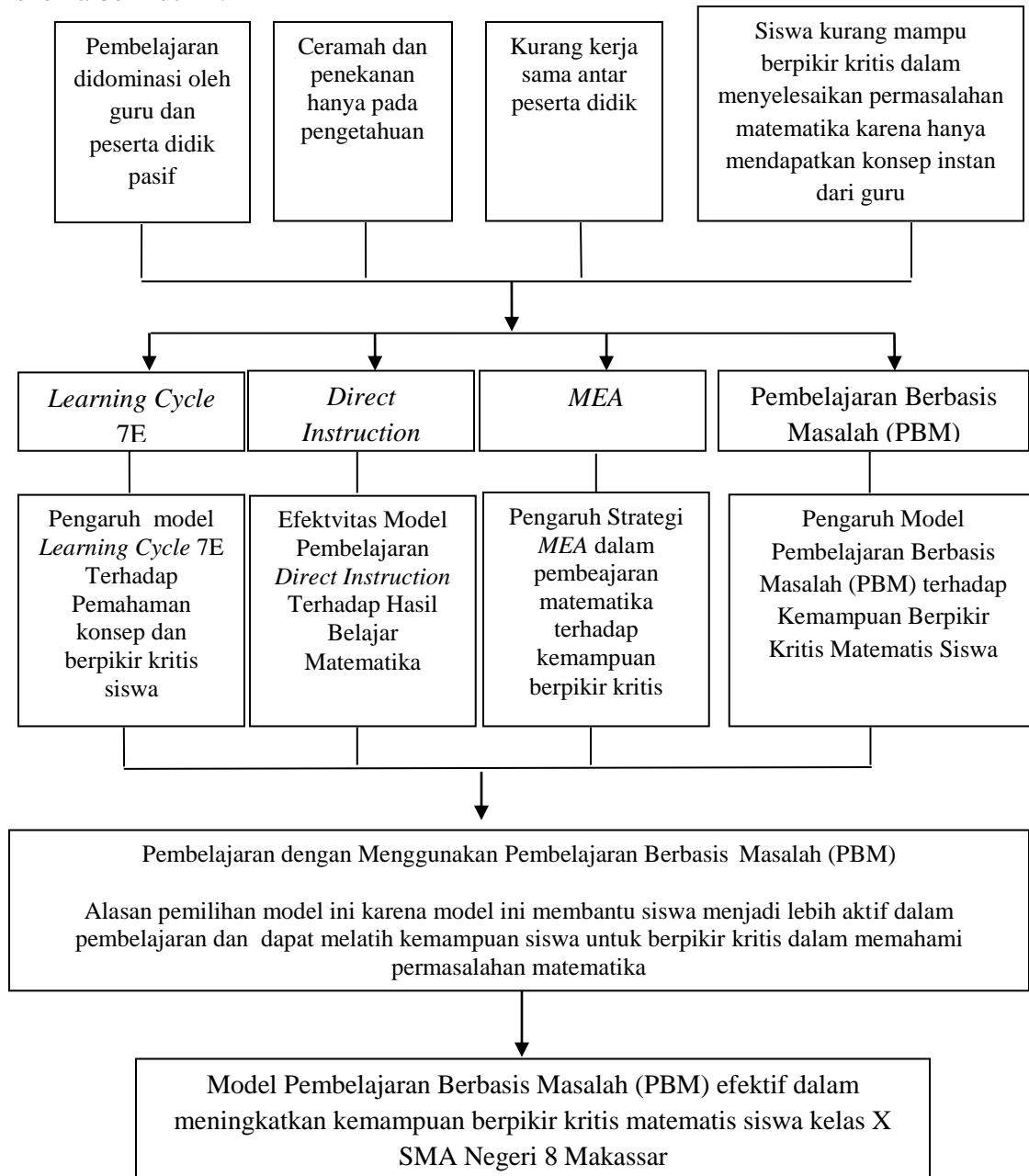

Gambar 1: Kerangka Berpikir

D. Hipotesis Penelitian

Berdasarkan teori pendukung dan kerangka pikir yang telah dijabarkan maka hipotesis yang digunakan dalam penelitian ini adalah model Pembelajaran Berbasis Masalah (PBM) efektif dalam meningkatkan kemampuan berpikir kritis matematis siswa kelas X SMA Negeri 8 Makassar.

BAB III

METODE PENELITIAN

A. Pendekatan, Jenis, dan Desain Penelitian

1. Pendekatan Penelitian

Penelitian ini menerapkan pendekatan penelitian kuantitatif. Metode Penelitian Kuantitatif dapat diartikan sebagai metode penelitian yang berlandaskan pada filsafat positivisme digunakan untuk meneliti pada populasi atau sampel tertentu, teknik pengambilan sampel pada umumnya dilakukan secara random, pengumpulan data menggunakan instrumen penelitian, analisis data bersifat kuantitatif/statistik dengan tujuan untuk menguji hipotesis yang telah ditetapkan.¹ Penelitian kuantitatif pada dasarnya menggunakan pendekatan deduktif yaitu di mulai dari paradigma teoritik menuju data, dan berakhir pada teori yang digunakan. Penelitian kuantitatif bertumpu sangat kuat pada pengumpulan data berupa angka hasil pengukuran. Karena itu dalam penelitian ini statistik memegang peran penting sebagai alat untuk menganalisis.

2. Jenis Penelitian

Penelitian ini merupakan penelitian eksperimen dengan jenis penelitian *Quasi eksperimental design*. *Quasi eksperimental design* merupakan suatu jenis eksperimen

¹ Prof.Dr.Sugiyono, *Metode Penelitian Pendidikan* (Cet 20;Bandung :Alfabeta, 2014), h. 14

yang mempunyai kelompok kontrol, namun tidak berfungsi sepenuhnya untuk mengontrol variabel-variabel lain yang mempengaruhi pelaksanaan eksperimen.²

3. Desain penelitian

Desain penelitian yang digunakan adalah *Non-equivalent Control Group Design*. Desain ini hampir sama dengan *pretest-posttest control group design*, hanya pada desain ini kelompok eksperimen maupun kelompok kontrol tidak dipilih secara random, kemudian diberi *pretest* untuk mengetahui keadaan awal apa perbedaan antara kelompok eksperimen dan kelompok kontrol. Kelompok eksperimen adalah kelompok yang diajar dengan Model PBM dan kelompok kontrol adalah kelompok yang diajar tanpa menggunakan Model PBM

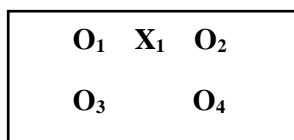

Gambar 3. 1 : *Non-equivalent Control Group Design*.

Keterangan

X : Perlakuan

O_1 : Hasil pretest kelompok eksperimen sebelum penerapan model PBM

O_2 : Hasil posttest kelompok eksperimen setelah penerapan model PBM

O_3 : Hasil pretest kelompok kontrol tanpa perlakuan

O_4 : Hasil posttest kelompok kontrol tanpa perlakuan

² Sugiyono, *Metode Penelitian Pendidikan (Pendekatan Kuantitatif, Kualitatif dan R&D)*, (Bandung : Alfabeta, 2007), h. 114

B. Lokasi Penelitian

Penelitian dilaksanakan di sekolah yaitu SMAN 8 Makassar dengan subjek penelitian yaitu kelas X.

C. Populasi dan Sampel Penelitian

1. Populasi

Dalam suatu penelitian, ada objek yang diteliti untuk memperoleh data yang dibutuhkan. Objek tersebut adalah populasi, adalah seluruh objek penelitian. Dengan kata lain, data secara menyeluruh terhadap elemen yang menjadi objek penelitian tanpa terkecuali.

Populasi merupakan keseluruhan objek yang menjadi sasaran penelitian. Untuk penelitian ini peneliti mengambil populasi pada siswa kelas X SMA Negeri 8 Makassar yang berjumlah 10 kelas.

Tabel 3.1: Populasi siswa-siswi kelas X SMA Negeri 8 Makassar

No.	Kelas	Jumlah Siswa
1	X₁	36
2	X₂	36
3	X₃	36
4	X₄	35
5	X₅	35
6	X₆	36
7	X₇	36
8	X₈	36
9	X₉	36

10	X₁₀	36
Jumlah		358

Sumber: Dokumen Tata Usaha SMAN 8 Makassar 2015/2016

2. Sampel Penelitian

Sampel adalah bagian dari populasi yang diambil melalui cara-cara tertentu yang juga memiliki karakteristik tertentu, jelas, dan lengkap yang dianggap bisa mewakili populasi.³ Dalam menentukan sampel yang diteliti, maka peneliti akan memilih langsung kelas eksperimen dan kelas kontrol dari kesepuluh kelas X yang ada di SMA Negeri 8 Makassar.

Adapun sampel dalam penelitian ini adalah siswa kelas X₅ berjumlah 35 siswa dengan laki-laki sebanyak 16 siswa dan perempuan sebanyak 19 siswa sebagai kelas eksperimen dan kelas X₄ berjumlah 35 siswa dengan laki-laki sebanyak 17 siswa dan perempuan sebanyak 18 siswa sebagai kelas kontrol.

Pertimbangan ini dilihat dari beberapa alasan, yaitu:

- a) Pembagian kelas tidak berdasarkan ranking.
- b) Peserta didik di dalam kelas tersebut mendapat materi yang sama.
- c) Peserta didik di dalam kelas tersebut di ajar oleh guru yang sama.
- d) Peserta didik di dalam kelas tersebut menggunakan fasilitas yang sama
- e) Peserta didik di dalam kelas tersebut mendapatkan pelajaran dalam waktu yang cenderung sama

³ Iqbal Hasan, *Pokok-Pokok Materi Statistika 2 (Statistika Inferensial)* (Cet VII; Jakarta: PT Bumi Aksara, 2012), h.84.

Tabel 3.2: Sampel siswa-siswi kelas X SMA Negeri 8 Makassar

No	Kelas	Jumlah
1	X ₄	35
2	X ₅	35
	Jumlah	70

Sumber: Dokumen Tata Usaha SMAN 8 Makassar 2015/2016

D. Variabel Penelitian dan Definisi Operasional Variabel

1. Variabel Penelitian

Dalam penelitian ini terdapat dua variabel yaitu: Variabel bebas dalam penelitian ini yaitu Model PBM sedangkan Variabel terikat dalam penelitian ini yaitu kemampuan berpikir kritis matematis.

2. Definisi Operasional Variabel

Adapun definisi operasional variabel pada penelitian ini adalah sebagai berikut :

- a) Penerapan Model Pembelajaran Berbasis Masalah (PBM), yang dimaksud dalam penelitian ini adalah mengorientasikan siswa kepada masalah, mengorganisasikan siswa untuk belajar, membimbing penyelidikan individual maupun kelompok, mengembangkan dan menyajikan hasil karya, serta menganalisis dan mengevaluasi proses pemecahan masalah.
- b) Kemampuan berpikir kritis matematis adalah kemampuan dan disposisi matematis untuk melibatkan pengetahuan sebelumnya, penalaran matematis, strategi kognitif untuk menggeneralisasi, membuktikan, dan mengevaluasi

situasi matematis. Penelitian ini menggunakan indikator : Memberikan penjelasan sederhana yaitu memfokuskan pertanyaan dengan mengenal masalah berdasarkan data apa yang diketahui, Mengatur strategi dan taktik yaitu dengan menentukan suatu tindakan dalam menangani permasalahan dalam soal dan menuliskan jawaban atau solusi dari permasalahan dalam soal, Menyimpulkan yaitu dengan menentukan kesimpulan dari solusi permasalahan yang telah diperoleh.

E. Metode Pengumpulan Data

Metode pengumpulan data yang dilakukan dalam penelitian ini adalah metode tes.

1. Metode Tes

Metode tes adalah alat bantu untuk memperoleh data. Tes adalah serentetan pertanyaan atau latihan serta alat lain yang digunakan untuk mengukur keterampilan, pengetahuan, inteligensi, kemampuan atau bakat yang dimiliki oleh individu atau kelompok.⁴ Menurut Djemari dalam Eko Putro Widoyoko, bahwa tes merupakan salah satu cara untuk menaksir besarnya kemampuan seseorang secara tidak langsung, yaitu melalui respon seseorang terhadap stimulus atau pertanyaan.⁵

⁴ Suharsimi Arikunto. *Prosedur Penelitian atau Pendekatan Praktik*, (Cet XV; Jakarta: Rineka Cipta, 2013), h. 193

⁵ Eko Putro Widoyoko, *Evaluasi Program Pembelajaran*, (Yogyakarta: Pustaka Pelajar, 2009), h. 45.

2. Metode Observasi

Sutrisno Hadi menjelaskan bahwa observasi merupakan suatu proses yang kompleks, suatu proses yang tersusun dari berbagai proses biologis dan psikologis. Dua di antara yang terpenting adalah proses-proses pengamatan dan ingatan. Teknik pengumpulan data dengan observasi digunakan apabila penelitian berkenaan dengan perilaku manusia, proses kerja, gejala-gejala alam dan bila responden yang diamati tidak terlalu besar.⁶

F. Instrumen Penelitian

Instrumen penelitian merupakan suatu alat yang digunakan mengukur fenomena alam maupun sosial yang diamati. Secara spesifik semua fenomena ini disebut variabel penelitian.⁷

Instrumen yang digunakan dalam penelitian ini adalah tes dan Pedoman observasi.

1. Tes Kemampuan Berpikir Kritis

Instrumen yang digunakan dalam penelitian ini adalah instrumen tes berupa tes kemampuan berpikir kritis yang digunakan untuk mengetahui kemampuan berpikir kritis matematika siswa kelas X SMA Negeri 8 Makassar. Materi yang nantinya akan digunakan yaitu materi kelas X Semester 2 yaitu logika matematika

⁶Sugiyono, *Metode Penelitian Kuantitatif Kualitatif dan R&D*, h. 203

⁷ Sugiyono, *Metode Penelitian Pendidikan Pendekatan Kuantitatif, Kualitatif, dan R & D*, h. 149.

dengan bentuk soal uraian. Adapun kisi-kisi instrument tes kemampuan berpikir kritis matematika adalah sebagai berikut:

Tabel 3.3. Kisi-Kisi Tes Kemampuan Berpikir Kritis

Kompetensi Dasar	Indikator Berpikir Kritis	Indikator Pencapaian	Jumlah Item
4.2 Menentukan nilai kebenaran dari suatu pernyataan majemuk dan pernyataan berkuantor	<ul style="list-style-type: none"> • Memberikan penjelasan sederhana • Mengatur Strategi dan Taktik • Menyimpulkan 	<ul style="list-style-type: none"> • Menyelesaikan masalah dengan menggunakan nilai kebenaran kongjungsi 	5 soal
		<ul style="list-style-type: none"> • Menyelesaikan masalah dengan menggunakan nilai kebenaran disjungsi 	
		<ul style="list-style-type: none"> • Menyelesaikan masalah dengan menggunakan nilai kebenaran implikasi 	
		<ul style="list-style-type: none"> • Menyelesaikan masalah dengan menggunakan nilai kebenaran biimplikasi 	

2. Lembar Observasi

Peneliti melakukan pengamatan secara langsung untuk mengetahui aktivitas belajar matematika siswa khususnya pada kompetensi kemampuan berpikir kritis matematika siswa kelas X SMA Negeri 8 Makassar. Dalam hal ini kegiatan yang dilakukan untuk melihat sejauh mana kesesuaian antara rencana pembelajaran yang

telah didesain, termasuk strategi pembelajaran yang hendak dilaksanakan dengan praktek pembelajaran yang berlangsung sehingga dapat mencapai kompetensi yang diinginkan.

G. Validitas dan Reliabilitas Penelitian

1. Uji Validitas Tes

Validitas tes adalah ketetapan alat penilaian sehingga betul-betul dapat menilai apa yang seharusnya dinilai. Dengan demikian, dapat dikatakan bahwa uji validitas tes merupakan tahap pengujian terhadap instrumen tes untuk diketahui kelayakan penggunaannya sebagai alat pengumpulan data dalam penelitian. Sebuah tes dikatakan memiliki validitas jika hasilnya sesuai dengan kriterium, dalam arti memiliki kesejajaran antara hasil tes tersebut dengan kriterium.⁸ Teknik yang digunakan untuk mengetahui kesejajaran adalah teknik korelasi *product moment* dengan rumus sebagai berikut:

$$r_{xy} = \frac{N \sum XY - (\sum X)(\sum Y)}{\sqrt{\{N \sum X^2 - (\sum X)^2\} \{N \sum Y^2 - (\sum Y)^2\}}}$$

Keterangan:

r_{xy} = koefisien korelasi antara variabel X dan variabel Y, dua variabel yang dikorelasikan

\sum_{XY} = jumlah perkalian X dan Y

X = skor dari tes pertama (instrumen A)

Y = skor dari tes kedua (instrumen B)

X^2 = kuadrat dari X

⁸Suharsimi Arikunto, *Dasar-dasar Evaluasi Pendidikan Edisi 2*, h. 85.

Y^2 = kuadrat dari Y^9

Pertimbangan valid atau tidaknya butir soal tes dinyatakan sebagai r_{hitung} dengan r_{tabel} . Dengan dasar pengambilan keputusan sebagai berikut:

- 1) Bila r_{hitung} bernilai positif dan lebih besar daripada r_{tabel} ($r_{hitung} > r_{tabel}$), maka butir atau variabel tersebut adalah valid.
- 2) Bila r_{hitung} bernilai negatif dan atau dan nilai $r_{hitung} < r_{tabel}$, maka butir atau variabel tersebut adalah tidak valid.

- 1) Uji validitas instrumen *pretest*

Tabel 3.4 : Validitas Instrumen *Pre-Test*

Butir	Nilai Korelasi	Keterangan
1	0.814	Valid
2	0.867	Valid
3	0.821	Valid
4	0.733	Valid
5	0.721	Valid

Berdasarkan tabel di atas, butir yang memiliki nilai korelasi (r) $> 0,344$ merupakan butir yang valid. Sebaliknya, item yang memiliki nilai korelasi $< 0,344$ merupakan butir yang tidak valid. Sehingga dapat disimpulkan bahwa uji validitas instrument pre-test terdapat 5 butir soal valid dan tidak ada butir yang tidak valid. Butir yang tidak valid dihapuskan dalam penelitian, sehingga dipilih 5 butir soal yang digunakan dalam penelitian.

⁹Suharsimi Arikunto, *Manajemen Penelitian*, h. 171

2) Uji validitas instrumen *posttest***Tabel 3.5 : Validitas Instrumen *Post-Test***

Butir	Nilai Korelasi	Keterangan
1	0.699	Valid
2	0.741	Valid
3	0.593	Valid
4	0.587	Valid
5	0.706	Valid

Tabel di atas menunjukkan bahwa butir yang memiliki nilai korelasi (r) > 0,344 merupakan butir yang valid. Sebaliknya, item yang memiliki nilai korelasi < 0,344 merupakan butir yang tidak valid. Sehingga dapat disimpulkan bahwa uji validitas instrumen post-test terdapat 5 butir soal valid dan tidak ada butir yang tidak valid. Butir yang tidak valid dihapuskan dalam penelitian, maka dipilih 5 butir soal yang digunakan dalam penelitian.

1. *Uji Reliabilitas Tes*

Reliabilitas instrumen tes dihitung untuk mengetahui konsistensi hasil tes. Untuk menghitung reliabilitas perangkat tes ini digunakan rumus yang sesuai dengan bentuk tes uraian (esai), yaitu rumus alpha sebagai berikut:

$$r_{11} = \left(\frac{n}{n-1} \right) \left(1 - \frac{\sum \sigma_b^2}{\sigma_1^2} \right)$$

dengan r_{11} : koefisien reliabilitas perangkat tes

n : banyaknya item tes

$\sum \sigma_b^2$: jumlah varians skor setiap butir tes

σ_1^2 : varians total

Adapun hasil uji reliabilitas untuk masing-masing instrument dalam penelitian ini, dapat dilihat pada tabel berikut:

Tabel 3.6 : Reliabilitas Instrumen *Pre-test* dan *Post-Test*

Instrumen Tes	Cronbach's Alpha	N of Items
<i>Pre-test</i>	0.756	5
<i>Post-Test</i>	0.761	5

Berdasarkan tabel di atas, indeks reliabilitas instrument dapat dilihat pada kolom Cronbach's Alpha. Indeks reliabilitas masing-masing instrument, yaitu 0.756 untuk pre-test, dan 0,761 untuk post-test. Karena indeks nilai alpha untuk masing-masing instrumen lebih besar dari standar minimal 0,3 maka dapat disimpulkan bahwa instrumen dalam penelitian ini reliabel.

H. Teknik Analisis Data

Pengolahan data hasil penelitian digunakan dua teknik statistik, yaitu deskriptif dan statistik inferensial.

1. Statistika Deskriptif

Analisis deskriptif digunakan untuk mendeskripsikan kemampuan berpikir kritis matematis siswa yang diperoleh pada kelompok kontrol maupun kelompok eksperimen. Pedoman pengkategorian kemampuan berpikir kritis matematis siswa yang digunakan dalam penelitian ini adalah analisis dengan menggunakan statistika deskriptif.

a. Membuat tabel distribusi frekuensi, dengan langkah-langkah sebagai berikut:

1) Menentukan rentang kelas, yakni data terbesar dikurangi data terkecil.

$$R = X_t - X_r$$

2) Menentukan banyak kelas interval dengan rumus:

$$K = 1 + (3,3) \log n$$

Dengan n adalah jumlah sampel

3) Menghitung panjang kelas interval p

$$P = \frac{R}{K}$$

4) Menentukan ujung bawah kelas pertama

b. Menghitung rata-rata

$$\bar{x} = \frac{\sum_{i=1}^k x_i}{n} \quad \dots\dots^{10}$$

c. Persentase (%) nilai rata-rata

$$P = \frac{f}{N} \times 100\% \quad \dots\dots\dots^{11}$$

Dimana: P = Angka persentase

f = Frekuensi yang dicari persentasenya

N = Banyaknya Sampel

¹⁰Muh. Arif Tiro, *Dasar-dasar Statistik*, h. 120

¹¹Nana Sudjana, *Dasar-dasar Proses Belajar mengajar* (Cet VII; Bandung: Sinar Baru Algesindo, 2004), h. 130

d. Menghitung standar deviasi

$$S_D = \sqrt{\frac{\sum f_i(x_i - \bar{x})^2}{(n-1)}} \quad \dots\dots\dots^{12}$$

e. Menghitung variansi

$$S^2 = \frac{\sum f_i(x_i - \bar{x})^2}{n-1} \quad \dots\dots\dots^{13}$$

Untuk mengukur tingkat kemampuan berpikir kritis matematika maka, dilakukanlah kategorisasi yang terdiri dari sangat rendah, rendah, sedang, tinggi, dan sangat tinggi.

Untuk melakukan kategorisasi, maka kita menggunakan rumus sebagai berikut:

- 1) Sangat tinggi = MI + (1,8 × STDEV Ideal) s/d Nilai Skor maksimum.
- 2) Tinggi = MI + (0,6 × STDEV Ideal) s/d MI + (1,8 × STDEV Ideal)
- 3) Sedang = MI – (0,6 × STDEV Ideal) s/d MI + (0,6 × STDEV Ideal)
- 4) Rendah = MI – (1,8 × STDEV Ideal) s/d MI – (0,6 × STDEV Ideal)
- 5) Sangat rendah = Nilai skor minimum s/d MI – (1,8 × STDEV Ideal).

Keterangan:

✓ MI = Mean Ideal

Rumus MI = $\frac{\text{nilai maksimum} + \text{nilai minimum}}{2}$

✓ STDEV Ideal = Standar Deviasi Ideal

¹² Sugiyono, *Statistika Untuk Penelitian*, (Cet XXVI; Bandung: Alfabeta, 2015), h. 57.

¹³ Sugiyono, *Statistika Untuk Penelitian*, h. 57.

$$\text{Rumus STDEV Ideal} = \frac{\text{nilai maksimum} - \text{nilai minimum}}{\text{jumlah kategori} + 1} \quad 14$$

2. Statistik Inferensial

Pada bagian statistik inferensial dilakukan beberapa pengujian untuk keperluan pengujian hipotesis. Pertama dilakukan pengujian dasar yaitu uji normalitas dan uji homogenitas varians setelah itu dilakukan uji t-test sampel independen untuk keperluan uji hipotesis.

a) Uji Normalitas Data

Uji normalitas data dimaksudkan data yang digunakan untuk mengetahui distribusi normal atau tidak. Pengujian ini juga dilakukan untuk mengetahui data yang akan diperoleh dapat diuji dengan statistik parametrik atau statistik nonparametrik. Untuk pengujian tersebut digunakan uji normalitas dengan *Kolmogorov-Smirnof*. Pengujian normalitas data hasil penelitian dengan menggunakan uji *Kolmogorov-Smirnof* dilakukan dengan langkah-langkah sebagai berikut:

(1) Perumusan hipotesis

H_0 = Sampel berasal dari populasi berdistribusi normal

H_1 = Sampel berasal dari populasi berdistribusi tidak normal x_i

(2) Data diurutkan dari yang terkecil ke yang terbesar

(3) menentukan kumulatif proporsi (kp)

¹⁴Eko Putra Widoyoko, *Evaluasi Program Pembelajaran* (Cet V; Yogyakarta: Pustaka Pelajar, 2013), H. 238.

(4) data ditransformasikan ke skor baku: $z_i = \frac{x}{SD}$

(5) Menentukan luas kurva z_i (z-tabel)

(6) Menentukan a_1 dan a_2 :

a_2 : selisih Z-tabel dank p pada batas atas ($a_2 = \text{Absolut (kp-Z}_{\text{tab}})$)

a_1 : selisih Z-tabel dank p pada batas bawah ($a_1 = \text{Absolut (a}_2 - f_i/n)$)

(7) Nilai mutlak maksimum dari a_1 dan a_2 dinotasikan dengan D_o

(8) Menentukan harga D-tabel (Wayne W. Daniel, 1990:571)

Untuk $n = 30$ dan $\alpha = 0,05$, diperoleh $D\text{-tab} = 0,242$ sedangkan

Untuk $n = 60$ dan $\alpha = 0,05$, diperoleh $D\text{-tab} = \frac{1,36}{\sqrt{n}} = \frac{1,36}{\sqrt{60}} = 0,17557$,

(9) Kriteria pengujian

Jika $D_o \leq D\text{-tabel}$ maka H_0 diterima

Jika $D_o > D\text{-tabel}$ maka H_0 ditolak

(10) Kesimpulan

Jika $D_o \leq D\text{-tabel}$ = sampel berasal dari populasi berdistribusi normal

Jika $D_o > D\text{-tabel}$ = sampel berasal dari populasi berdistribusi tidak normal.¹⁵

b) Uji Homogenitas

Uji homogenitas bertujuan untuk melihat apakah data pada kedua kelompok berasal dari populasi yang homogen, selain itu untuk menentukan rumus uji t yang akan digunakan, Untuk melakukan perhitungan pada uji homogenitas, maka digunakan uji F dengan rumus sebagai berikut:

¹⁵ Kadir, *Satistika Terapan* (Cet. I; Jakarta: Rajawali Pers, 2005), h.147-148

$$F = \frac{\text{varians terbesar}}{\text{varians terkecil}} \dots\dots\dots^{16}$$

Kriteria pengujian adalah populasi homogen, jika $F_{Hitung} < F_{Tabel}$ dan populasi tidak homogen, jika $F_{hitung} > F_{tabel}$ pada taraf nyata dengan F_{Tabel} didapat dari distribusi F dengan derajat kebebasan (dk) = (n₁-1 ; n₂-1) masing-masing sesuai dengan dk pembilang dan dk penyebut pada taraf $\alpha = 0,05$.

c) Uji Hipotesis

1) Uji-t

Pengujian hipotesis digunakan untuk mengetahui dugaan sementara yang dirumuskan dalam hipotesis penelitian dengan menggunakan uji dua pihak.

$$H_0 : \mu_1 = \mu_2 \quad \text{lawan} \quad H_1 : \mu_1 \neq \mu_2$$

Keterangan:

H_0 : Tidak terdapat perbedaan rata-rata kemampuan berpikir kritis matematis antara kelas yang diterapkan model PBM dan kelas yang tidak diterapkan model PBM

H_1 : Terdapat perbedaan rata-rata kemampuan berpikir kritis matematis antara kelas yang diterapkan model PBM dan kelas yang tidak diterapkan model PBM.

¹⁶Sugiyono, *Metode Penelitian Pendidikan Pendekatan Kuantitatif, Kualitatif, dan R & D* (Bandung: Alfabeta, 2013), h. 260.

Pengujian hipotesis menggunakan t-test. Terdapat beberapa rumus t-test. Kriteria data diperoleh dari $n_1 \neq n_2$ dengan varians homogeny maka untuk pengujian hipotesis digunakan uji t-test *Polled Varians* dua pihak dengan rumus:

$$t_{hitung} = \frac{\bar{x}_1 - \bar{x}_2}{\sqrt{\frac{(n_1-1)s_1^2 + (n_2-1)s_2^2}{n_1+n_2-2} \left(\frac{1}{n_1} + \frac{1}{n_2}\right)}}$$

Keterangan:

\bar{x}_1 = Nilai rata-rata kelompok eksperimen

\bar{x}_2 = Nilai rata-rata kelompok Control

S_1^2 = Variansi kelompok eksperimen

S_2^2 = Variansi kelompok control

n_1 =Jumlah sampel kelompok eksperimen

n_2 =Jumlah sampel kelompok control.¹⁷

Hipotesis penelitian akan diuji dengan kriteria pengujian adalah:

- (a) Jika $t_{hitung} > t_{table}$ maka H_0 ditolak dan H_1 diterima, berarti terdapat perbedaan kemampuan berpikir kritis matematis antara kelas yang diajar menggunakan model Pembelajaran Berbasis Masalah (PBM) dan kelas yang diajar tanpa menggunakan model Pembelajaran Berbasis Masalah (PBM) siswa di kelas X SMA Negeri 8 Makassar.

¹⁷ Sugiyono, *Metode Penelitian Pendidikan (pendekatan kuantitatif kualitatif, dan R & D)*, (Edisi IX; Bandung: Alfabeta, 2010) . h.273.

(b) Jika $t_{\text{hitung}} \leq t_{\text{table}}$ maka H_0 diterima dan H_1 ditolak, berarti tidak terdapat perbedaan kemampuan berpikir kritis matematis antara kelas yang diajar menggunakan model Pembelajaran Berbasis Masalah (PBM) dan kelas yang diajar tanpa menggunakan model Pembelajaran Berbasis Masalah (PBM) siswa di kelas X SMA Negeri 8 Makassar.

2) Efisiensi Relatif

Setelah mengetahui ada tidaknya perbedaan antara kelas eksperimen dan kelas kontrol, maka untuk mengetahui efektif tidaknya model pembelajaran yang diterapkan maka digunakan rumus efisiensi relatif. Suatu penduga ($\hat{\theta}_1$) dikatakan efisien bagi parameternya (θ) apabila penduga tersebut memiliki varians yang kecil. Apabila terdapat lebih dari satu penduga, penduga yang efisien adalah penduga yang memiliki varians terkecil. Dua buah penduga dapat dibandingkan efisiensinya dengan menggunakan efisiensi relatif

Adapun rumus efisiensi relatif $\hat{\theta}_2$ terhadap $\hat{\theta}_1$:

$$R(\hat{\theta}_2, \hat{\theta}_1) = \frac{\text{Var } \hat{\theta}_1}{\text{Var } \hat{\theta}_2}$$

Jika $R > 1$, secara relatif $\hat{\theta}_2$ lebih efisien daripada $\hat{\theta}_1$, sebaliknya jika $R < 1$, secara relatif $\hat{\theta}_1$ lebih efisien daripada $\hat{\theta}_2$.¹⁸

¹⁸ Hasan Iqbal. *Pokok-pokok Materi Statistik 2 (Statistik Inferensial)* (Cet. VII; Jakarta; Bumi Aksara, 2012), h. 114.

BAB IV

HASIL PENELITIAN DAN PEMBAHASAN

A. Deskripsi Hasil Penelitian

Hasil penelitian ini adalah jawaban atas rumusan masalah yang penulis tetapkan sebelumnya, dimana terdapat 3 item rumusan masalah. Pada rumusan masalah 1 dan 2 akan dijawab menggunakan analisis statistik deskriptif, sedangkan pada rumusan masalah ke 3 akan dijawab dengan menggunakan analisis inferensial sekaligus akan menjawab hipotesis yang telah ditetapkan. Penelitian ini dilaksanakan pada tanggal 11 Januari sampai dengan 2 february 2016, pada saat penelitian peneliti menerapkan model Pembelajaran Berbasis Masalah (PBM) dan tidak menerapkan model Pembelajaran Berbasis Masalah (PBM) di dua kelas yang berbeda dengan kondisi kelas yang homogen. Berdasarkan hasil penelitian yang telah dilakukan di SMA Negeri 8 Makassar sebagai berikut:

1. Deskripsi Kemampuan Berpikir Kritis Matematika Siswa Kelas X SMA Negeri 8 Makassar tanpa Menggunakan model Pembelajaran Berbasis Masalah (PBM)

Berdasarkan *pretest* dan *posttest* yang diberikan pada siswa di kelas kontrol tanpa menggunakan model Pembelajaran Berbasis Masalah (PBM) pada proses pembelajaran di kelas X₄ mata pelajaran matematika didapatkan hasil sebagai berikut (lihat lampiran C).

Tabel 4.1
Nilai Hasil *Pretest* dan *Posttest* pada Kelas Kontrol

Statistik	Nilai Statistik Kelas Kelas X ₄	
	<i>Pretest</i> Kelas Kontrol	<i>Posttest</i> Kelas Kontrol
Jumlah Sampel	35	35
Nilai Terendah	45	45
Nilai Tertinggi	75	85

Berdasarkan tabel di atas, maka dapat diketahui bahwa skor maksimum yang diperoleh *pretest* tanpa menggunakan model Pembelajaran Berbasis Masalah (PBM) pada kelas kontrol adalah 75, sedangkan minimum adalah 45. Skor maksimum yang diperoleh *posttest* tanpa menggunakan model Pembelajaran Berbasis Masalah (PBM) di kelas kontrol adalah 85 sedangkan skor minimum adalah 45.

a. Deskripsi kemampuan berpikir kritis *Pretest* Kelas Kontrol

1) Membuat Tabel Distribusi Frekuensi

Untuk membuat tabel distribusi frekuensi digunakan langkah-langkah sebagai berikut:

a) Menentukan rentang kelas

$$\begin{aligned}
 R &= \text{Nilai terbesar} - \text{Nilai terkecil} \\
 &= 75 - 45 \\
 &= 30
 \end{aligned}$$

b) Menentukan banyak kelas kontrol

$$\begin{aligned}
 K &= 1 + (3,3 \log n) \\
 &= 1 + (3,3 \log 35) \\
 &= 1 + (3,3 \times 1,544) \\
 &= 1 + 5,0952 \\
 &= 6,0952 \text{ (dibulatkan ke-6)}
 \end{aligned}$$

c) Menentukan Panjang Kelas

$$\begin{aligned}
 P &= \frac{R}{K} \\
 &= \frac{30}{6} \\
 &= 5
 \end{aligned}$$

Tabel 4.2
Distribusi Frekuensi dan Persentase *Pretest* pada Kelas Kontrol

Interval	Nilai Tengah (X_i)	Frekuensi (f_i)	$f_i \cdot X_i$	Persentase (%)
45 – 49	47	3	141	8,57
50 – 54	52	7	364	20,00
55 – 59	57	7	399	20,00
60 – 64	62	7	434	20,00
65 – 69	67	4	268	11,43
70 – 75	72,5	7	507,5	20,00
Jumlah	357,5	35	2113,5	100

Tabel distribusi frekuensi dan persentase *pretest* di atas menunjukkan bahwa frekuensi 7 merupakan frekuensi tertinggi berada pada interval 50 – 54, 55 – 59, 60 –

64 dan 70 – 75 dengan persentase masing-masing 20,00 % dan frekuensi 3 merupakan frekuensi terendah pada interval 45 – 49 dengan persentase 8,57%.

Berdasarkan tabel tersebut, diperoleh rata-rata sebagai berikut:

$$\begin{aligned}\bar{x} &= \frac{\sum_{i=1}^n f_i x_i}{f_i} \\ &= \frac{2113,5}{35} \\ &= 60,39\end{aligned}$$

Jadi, nilai rata-rata *pretest* kemampuan berpikir kritis pada kelas kontrol adalah 60,39.

Standar deviasi (simpangan baku) berdasarkan tabel tersebut diperoleh sebagai berikut:

Tabel 4.3
Standar Deviasi *Pretest* pada Kelas Kontrol

Interval	f_i	X_i	$(x_i - \bar{x})$	$(x_i - \bar{x})^2$	$f_i \cdot (x_i - \bar{x})^2$
45 – 49	3	47	-13,39	179,18	537,5320
50 – 54	7	52	-8,39	70,32	492,2414
55 – 59	7	57	-3,39	11,46	80,2414
60 – 64	7	62	1,61	2,61	18,2414
65 – 69	4	67	6,61	43,75	174,9951
70 – 75	7	72,5	12,11	146,76	1027,2914
Jumlah	35	357,5	-4,81	454,07	2330,5429

$$\begin{aligned}
 \text{SD} &= \sqrt{\frac{\sum_{i=1}^k f_i(x_i - \bar{x})^2}{n - 1}} \\
 &= \sqrt{\frac{2330,54}{35 - 1}} \\
 &= \sqrt{\frac{2330,54}{34}} \\
 &= \sqrt{68,55} \\
 &= 8,28
 \end{aligned}$$

Berdasarkan perhitungan standar deviasi di atas maka diketahui penyebaran datanya sebesar 8,28 artinya sebagian besar data pada kumpulan berjarak plus atau minus 8,28 dari rata-rata.

Persentase tiap indikator terhadap kemampuan pemecahan masalah matematika, dapat ditunjukkan melalui tabel berikut:

Tabel 4.4
Persentase kontribusi per Indikator terhadap Kemampuan Berpikir Kritis
Matematika *Pretest* Kelas Kontrol

Variabel penelitian	Indikator Kemampuan Berpikir Kritis	Skor yang Didapatkan Siswa	Skor Maksimal Ideal	Pencapaian Tiap Indikator (%)	Persentase Kontribusi Per Indikator (%)
Kemampuan Berpikir Kritis	Memberikan Penjelasan Sederhana	600	665	90,23	47,13
	Mengatur strategi dan taktik	893	1505	59,34	30,99

matematika					
	Menyimpulkan	557	1330	41,88	21,88
Jumlah		2050	3500	191,44	100

Pada tabel 4.4 di atas, diperoleh bahwa persentase indikator memberikan penjelasan sederhana terhadap kemampuan berpikir kritis matematika sebesar 47,13%, persentase indikator mengatur strategi dan taktik terhadap kemampuan berpikir kritis matematika sebesar 30,99%, dan persentase indikator menyimpulkan terhadap kemampuan berpikir kritis matematika terhadap sebesar 21,88%.

Berdasarkan persentase di atas, dapat diketahui bahwa kontribusi tertinggi berada pada indikator memberikan penjelasan sederhana dengan persentase sebesar 47,13%. Hal ini menunjukkan bahwa indikator memberikan penjelasan sederhana dapat dipahami dengan baik oleh siswa dalam meningkatkan kemampuan berpikir kritis matematika di SMA Negeri 8 Makassar.

b. Deskriptif kemampuan berpikir kritis *posttest* kelas kontrol

Hasil analisis statistik deskriptif *posttest* kelas kontrol adalah sebagai berikut:

1) Menghitung Rentang Kelas

$$\begin{aligned}
 R &= \text{Nilai terbesar} - \text{Nilai terkecil} \\
 &= 85 - 45 \\
 &= 40
 \end{aligned}$$

2) Mencari banyaknya kelas interval

$$\begin{aligned}
 K &= 1 + (3,3 \log n) \\
 &= 1 + (3,3 \log 35) \\
 &= 1 + (3,3 \times 1,544) \\
 &= 1 + 5,0952 \\
 &= 6,0952 \text{ (dibulatkan ke-6)}
 \end{aligned}$$

3) Menentukan Panjang Kelas

$$\begin{aligned}
 P &= \frac{R}{K} \\
 &= \frac{40}{6} \\
 &= 6,6 \text{ (dibulatkan ke-7)}
 \end{aligned}$$

Tabel 4.5

Distribusi Frekuensi dan Persentase *Posttest* pada Kelas Kontrol

Interval	Nilai Tengah (X_i)	Frekuensi (f_i)	$f_i \cdot X_i$	Persentase (%)
45 – 51	48	7	336	20,00
52 – 58	55	3	165	8,57
59 – 65	62	9	558	25,71
66 – 72	69	5	345	14,29
73 – 79	76	4	304	11,43
80 – 86	83	7	581	20,00
Jumlah	393	35	2289	100

Tabel distribusi frekuensi dan persentase *posttest* di atas menunjukkan bahwa frekuensi 9 merupakan frekuensi tertinggi dengan persentase 25,71% berada pada

interval 59 – 65 dan frekuensi 3 merupakan frekuensi terendah pada interval 52 – 58 dengan persentase 8,57%.

Berdasarkan tabel tersebut, diperoleh rata-rata sebagai berikut:

$$\begin{aligned}\bar{x} &= \frac{\sum_{i=1}^n f_i x_i}{f_i} \\ &= \frac{2289}{25} \\ &= 65,40\end{aligned}$$

Jadi, nilai rata-rata *posttest* kemampuan berpikir kritis pada kelas kontrol adalah 65,40.

Standar deviasi (simpangan baku) berdasarkan tabel tersebut diperoleh sebagai berikut:

Tabel 4.6

Standar Deviasi *Posttest* pada Kelas Kontrol

Interval	f_i	X_i	$(x_i - \bar{x})$	$(x_i - \bar{x})^2$	$f_i \cdot (x_i - \bar{x})^2$
45 – 51	7	48	-11,90	141,610	991,270
52 – 58	3	55	-3,90	15,210	45,630
59 – 65	9	62	4,10	16,810	151,290
66 – 72	5	69	12,10	146,410	732,050
73 – 79	4	76	20,10	404,010	1616,040
80 – 86	7	83	28,10	789,610	5527,270
Jumlah	35	393	48,60	1513,660	9063,560

$$\begin{aligned}
 SD &= \sqrt{\frac{\sum_{i=1}^k f_i (x_i - \bar{x})^2}{n - 1}} \\
 &= \sqrt{\frac{9063,56}{35 - 1}} \\
 &= \sqrt{\frac{9063,56}{34}} \\
 &= \sqrt{266,58} \\
 &= 16,33
 \end{aligned}$$

Berdasarkan perhitungan standar deviasi di atas maka diketahui penyebaran datanya sebesar 16,33 artinya sebagian besar data pada kumpulan berjarak plus atau minus 16,33 dari rata-rata.

Tabel 4.7
Persentase Kontribusi per Indikator terhadap Kemampuan Berpikir Kritis
Matematika *Posttest* Kelas Kontrol

Variabel penelitian	Indikator Kemampuan Berpikir Kritis	Skor yang Didapatkan Siswa	Skor Maksimal Ideal	Pencapaian Tiap Indikator (%)	Persentase Kontribusi Per Indikator (%)
Kemampuan Berpikir Kritis matematika	Memberikan Penjelasan Sederhana	626	665	94,14	45,06
	Mengatur strategi dan taktik	1012	1505	67,24	32,19
	Menyimpulkan	632	1330	47,52	22,75
Jumlah		2270	3500	208,90	100

Tabel 4.7 di atas menunjukkan bahwa persentase indikator memberikan penjelasan sederhana terhadap kemampuan berpikir kritis matematika sebesar

45,06%, persentase indikator mengatur strategi dan taktik terhadap kemampuan berpikir kritis matematika sebesar 32,19%, dan persentase indikator menyimpulkan terhadap kemampuan berpikir kritis matematika terhadap sebesar 22,75%,.

Berdasarkan persentase di atas, dapat diketahui bahwa kontribusi tertinggi berada pada indikator memberikan penjelasan sederhana dengan persentase sebesar 45,06%. Hal ini menunjukkan bahwa indikator memberikan penjelasan sederhana dapat dipahami dengan baik oleh siswa dalam meningkatkan kemampuan berpikir kritis matematika di SMA Negeri 8 Makassar.

Berikut ini adalah tabel hasil analisis deskriptif data kemampuan berpikir kritis matematika siswa kelas kontrol.

Tabel 4.8
Statistik Deskriptif Kemampuan Berpikir Kritis Matematika Pada Kelas Kontrol

Statistik	Nilai Statistik	
	<i>Pretest</i>	<i>Posttest</i>
Nilai Terendah	45	45
Nilai Tertinggi	75	85
Rata- Rata (\bar{x})	60,39	65,40
Standar Deviasi (SD)	8,28	16,33

Jika kemampuan berpikir kritis matematika siswa dikelaskan dalam kategori sangat rendah, rendah, sedang, tinggi, dan sangat tinggi akan diperoleh frekuensi dan persentase setelah dilakukan *pretest* dan *posttest* maka didapatkan hasil sebagai berikut:

Tabel 4.9
Kategori Kemampuan Berpikir Kritis Matematika *Pretest* Kelas Kontrol

Tingkat Penguasaan	Kategori	<i>Pretest Kontrol</i>	
		Frekuensi	Persentase (%)
0 – 20	Sangat rendah	0	0
21 – 40	Rendah	0	0
41 – 60	Sedang	24	68,57
61 – 80	Tinggi	11	31,43
81 – 100	Sangat tinggi	0	0
Jumlah		35	100

Berdasarkan tabel di atas, dapat dilihat bahwa kemampuan berpikir kritis *pretest* pada kelas kontrol tidak ada siswa pada kategori sangat rendah dan rendah, terdapat 24 siswa (68,57%) berada pada kategori sedang, 11 siswa (31,43%) berada pada kategori tinggi, dan tidak ada siswa berada pada sangat tinggi. Jadi, dapat disimpulkan bahwa persentase terbesar kemampuan berpikir kritis matematika siswa *pretest* pada kelas kontrol berada pada kategori sedang.

Tabel 4.10
Kategori Kemampuan Berpikir kritis Matematika *Posttest* Kelas Kontrol

Tingkat Penguasaan	Kategori	<i>Posttest Kelas Kontrol</i>	
		Frekuensi	Persentase (%)
0 – 20	Sangat rendah	0	0
21 – 40	Rendah	0	0
41 – 60	Sedang	16	45,71
61 – 80	Tinggi	18	51,43
81- 100	Sangat tinggi	1	2,86
Jumlah		35	100

Berdasarkan tabel di atas, dapat dilihat bahwa kemampuan berpikir kritis *posttest* pada kelas kontrol tidak terdapat siswa berada pada kategori sangat rendah dan rendah, 16 siswa (45,71%) pada kategori sedang, 18 siswa (51,43%) berada pada kategori tinggi, dan 1 siswa (2,86%) berada pada kategori sangat tinggi. Jadi, dapat disimpulkan bahwa persentase terbesar kemampuan berpikir kritis matematika siswa *posttest* pada kelas kontrol berada pada kategori tinggi.

Selanjutnya, penulis menyajikan hasil pretest dan posttest dalam bentuk diagram batang guna memperlihatkan perbandingan kemampuan berpikir kritis siswa kelas X SMA Negeri 8 Makassar pada kelas Kontrol sebagai berikut:

Gambar 4.1

Diagram Batang Hasil Pretest Dan Posttest Kelas Kontrol

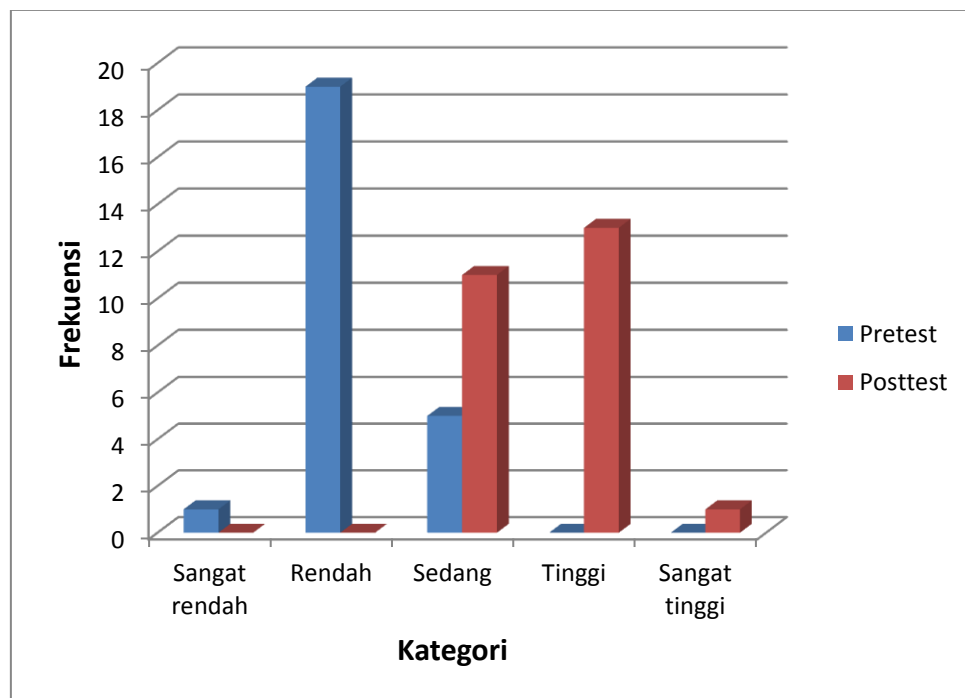

Berdasarkan diagram diatas, pada hasil *pretest* kelas kontrol dapat terlihat jelas bahwa persentase siswa yang berada pada kategori sangat rendah masih sangat sedikit, kemudian mengalami peningkatan pada kategori rendah, dan mengalami penurunan persentase pada kategori sedang, bahkan tidak ada siswa yang berada pada kategori tinggi dan sangat tinggi, sedangkan hasil *posttest* kelas kontrol menunjukkan bahwa tidak ada siswa yang berada pada kategori sangat rendah dan rendah, kemudian mengalami peningkatan persentase pada kategori sedang dan tinggi, dan mengalami penurunan persentase siswa yang berada pada kategori sangat tinggi.

2. Deskripsi kemampuan berpikir kritis Matematika Siswa Kelas X SMA Negeri 8 Makassar yang diajar dengan menggunakan model Pembelajaran Berbasis Masalah (PBM)

Berdasarkan *pretest* dan *posttest* yang diberikan pada siswa di kelas eksperimen yang diajar dengan menggunakan model Pembelajaran Berbasis Masalah (PBM) di kelas X₅ mata pelajaran matematika didapatkan hasil sebagai berikut (lihat lampiran C).

Tabel 4.11
Nilai Hasil *Pretest* dan *Posttest* Kelas Eksperimen

Statistik	Nilai Statistik Kelas X ₅	
	<i>Pretest</i> Eksperimen	<i>Posttest</i> Eksperimen
Jumlah Sampel	35	35
Nilai Terendah	40	50
Nilai Tertinggi	75	95

Berdasarkan tabel di atas, maka dapat diketahui bahwa skor maksimum yang diperoleh pada *pretest* dan *posttest* dengan menggunakan penerapan model Pembelajaran Berbasis Masalah (PBM) dalam pembelajaran pada kelas eksperimen masing-masing 75 dan 95, sedangkan skor minimum yang diperoleh pada *pretest* dan *posttest* adalah 40 dan 50.

a. Deskriptif kemampuan berpikir kritis matematika *pretest* kelas eksperimen

Hasil analisis statistik deskriptif *pretest* kelas eksperimen adalah sebagai berikut:

1) Menghitung Rentang Kelas

$$\begin{aligned} R &= \text{Nilai terbesar} - \text{Nilai terkecil} \\ &= 75 - 40 \\ &= 35 \end{aligned}$$

2) Mencari banyaknya kelas interval

$$\begin{aligned} K &= 1 + (3,3 \log n) \\ &= 1 + (3,3 \log 35) \\ &= 1 + (3,3 \times 1,544) \\ &= 1 + 5,0952 \\ &= 6,0952 \text{ (dibulatkan ke-6)} \end{aligned}$$

3) Menentukan Panjang Kelas

$$P = \frac{R}{K}$$

$$= \frac{35}{6}$$

$$= 5,83 \text{ (dibulatkan ke- 6)}$$

Tabel 4.12
Distribusi Frekuensi dan Persentase *Pretest* pada Kelas Eksperimen

Interval	Nilai Tengah (X_i)	Frekuensi (f_i)	$f_i \cdot X_i$	Persentase (%)
40 – 45	42,5	5	212,5	14,29
46 – 51	48,5	7	339,5	20,00
52 – 57	54,5	6	327	17,14
58 – 63	60,5	6	363	17,14
64 – 69	66,5	8	532	22,86
70 – 75	72,5	3	217,5	8,57
Jumlah	345	35	1991,5	100

Tabel distribusi frekuensi dan persentase *pretest* pada kelas eksperimen di atas menunjukkan bahwa frekuensi tertinggi yaitu 8 berada pada interval 64 – 69 dengan persentase sebesar 22,86%, sedangkan frekuensi terendah berada pada interval 70 – 75 dengan frekuensi 3.

Berdasarkan tabel tersebut, diperoleh rata-rata sebagai berikut:

$$\bar{x} = \frac{\sum_{i=1}^n f_i X_i}{f_i}$$

$$= \frac{1991,5}{35}$$

$$= 56,90$$

Jadi, nilai rata-rata *pretest* kemampuan berpikir kritis pada kelas eksperimen adalah 56,90.

Standar deviasi (simpangan baku) berdasarkan tabel tersebut diperoleh sebagai berikut:

Tabel 4.13
Standar Deviasi *Pretest* pada Kelas Eksperimen

Interval	f_i	x_i	$x_i - \bar{x}$	$(x_i - \bar{x})^2$	$f_i \cdot (x_i - \bar{x})^2$
40 – 45	5	42,5	-14,40	207,360	1036,800
46 – 51	7	48,5	-8,40	70,560	493,920
52 – 57	6	54,5	-2,40	5,760	34,560
58 – 63	6	60,5	3,60	12,960	77,760
64 – 69	8	66,5	9,60	92,160	737,280
70 – 75	3	72,5	15,60	243,360	730,080
Jumlah	35	345	3,60	632,160	3110,40

$$\begin{aligned}
 \text{SD} &= \sqrt{\frac{\sum_{i=1}^k f_i (x_i - \bar{x})^2}{n - 1}} \\
 &= \sqrt{\frac{3110,40}{35 - 1}} \\
 &= \sqrt{\frac{3110,40}{34}} \\
 &= \sqrt{91,48} \\
 &= 9,57
 \end{aligned}$$

Berdasarkan perhitungan standar deviasi di atas maka diketahui penyebaran datanya sebesar 9,57 artinya sebagian besar data pada kumpulan berjarak plus atau minus 9,57 dari rata-rata.

Tabel 4.14
Persentase Kontribusi per Indikator terhadap Kemampuan Berpikir Kritis
Matematika *Pretest* Kelas Eksperimen

Variabel penelitian	Indikator Kemampuan Berpikir Kritis	Skor yang Didapatkan Siswa	Skor Maksimal Ideal	Pencapaian Tiap Indikator (%)	Persentase Kontribusi Per Indikator (%)
Kemampuan Berpikir Kritis matematika	Memberikan Penjelasan Sederhana	611	665	91,88	48,86
	Mengatur Strategi dan Taktik	859	1505	57,08	30,35
	Menyimpulkan	520	1330	39,10	20,79
Jumlah		1990	3500	188,05	100

Pada tabel 4.15 di atas, dapat dilihat bahwa persentase indikator memberikan penjelasan sederhana terhadap kemampuan berpikir kritis matematika sebesar 48,86%, persentase indikator mengatur strategi dan taktik terhadap kemampuan berpikir kritis matematika sebesar 30,35%, dan persentase indikator menyimpulkan terhadap kemampuan berpikir kritis matematika terhadap sebesar 20,79%,.

Berdasarkan persentase di atas, dapat diketahui bahwa kontribusi tertinggi berada pada indikator memberikan penjelasan sederhana dengan persentase sebesar 48,86%. Hal ini menunjukkan bahwa indikator memberikan penjelasan sederhana dapat dipahami dengan baik oleh siswa dalam meningkatkan kemampuan berpikir kritis matematika di SMA Negeri 8 Makassar.

b. Deskriptif kemampuan berpikir kritis matematika *posttest* kelas eksperimen

Hasil analisis statistik deskriptif *posttest* kelas eksperimen adalah sebagai berikut:

1) Menghitung Rentang Kelas

$$\begin{aligned} R &= \text{Nilai terbesar} - \text{Nilai terkecil} \\ &= 95 - 50 \\ &= 45 \end{aligned}$$

2) Mencari banyaknya kelas interval

$$\begin{aligned} K &= 1 + (3,3 \log n) \\ &= 1 + (3,3 \log 35) \\ &= 1 + (3,3 \times 1,544) \\ &= 1 + 5,0952 \\ &= 6,0952 \text{ (dibulatkan ke-6)} \end{aligned}$$

3) Menentukan Panjang Kelas

$$\begin{aligned} P &= \frac{R}{K} \\ &= \frac{45}{6} \\ &= 7,5 \text{ (dibulatkan ke 8)} \end{aligned}$$

Tabel 4.15
Distribusi Frekuensi dan Persentase *Posttest* pada Kelas Eksperimen

Interval	Nilai Tengah (X_i)	Frekuensi (f_i)	$f_i \cdot X_i$	Persentase (%)
50 – 57	53,5	1	53,5	2,86
58 – 65	61,5	6	369	17,14
66 – 73	69,5	5	347,5	14,29
74 – 81	77,5	8	620	22,86
82 – 89	85,5	6	513	17,14
90 – 97	93,5	9	841,5	25,71
Jumlah	441	35	2744,5	100

Tabel distribusi frekuensi dan persentase *posttest* pada kelas eksperimen di atas menunjukkan bahwa frekuensi 9 merupakan frekuensi tertinggi dengan persentase 25,71% berada pada interval 90 – 97 dan frekuensi 1 merupakan frekuensi terendah dengan persentase 2,86% berada pada interval 50 – 57.

Berdasarkan tabel tersebut, diperoleh rata-rata sebagai berikut:

$$\begin{aligned}\bar{x} &= \frac{\sum_{i=1}^n f_i X_i}{f_i} \\ &= \frac{2744,5}{35} \\ &= 78,41\end{aligned}$$

Jadi, nilai rata-rata *posttest* kemampuan berpikir kritis pada kelas eksperimen adalah 65,40.

Standar deviasi (simpangan baku) berdasarkan tabel tersebut diperoleh sebagai berikut:

Tabel 4.16
Standar Deviasi *Posttest* pada Kelas Eksperimen

Interval	f_i	x_i	$x_i - \bar{x}$	$(x_i - \bar{x})^2$	$f_i \cdot (x_i - \bar{x})^2$
50 – 57	1	53,5	-24,91	620,722	620,722
58 – 65	6	61,5	-16,91	286,093	1716,558
66 – 73	5	69,5	-8,91	79,465	397,322
74 – 81	8	77,5	-0,91	0,836	6,687
82 – 89	6	85,5	7,09	50,207	301,244
90 – 97	9	93,5	15,09	227,579	2048,209
Jumlah	35	441	-29,49	1264,901	5090,740

$$\begin{aligned}
 \text{SD} &= \sqrt{\frac{\sum_{i=1}^k f_i (x_i - \bar{x})^2}{n - 1}} \\
 &= \sqrt{\frac{5090,740}{35 - 1}} \\
 &= \sqrt{\frac{5090,740}{34}} \\
 &= \sqrt{149,73} \\
 &= 12,24
 \end{aligned}$$

Berdasarkan perhitungan standar deviasi di atas maka diketahui penyebaran datanya sebesar 12,24 artinya sebagian besar data pada kumpulan berjarak plus atau minus 12,24 dari rata-rata.

Tabel 4.17
Persentase Kontribusi per Indikator terhadap Kemampuan Berpikir Kritis
Matematika *Posttest* Kelas Eksperimen

Variabel penelitian	Indikator Kemampuan Berpikir Kritis	Skor yang Didapatkan Siswa	Skor Maksimal Ideal	Pencapaian Tiap Indikator (%)	Persentase Kontribusi Per Indikator (%)
Kemampuan Berpikir Kritis matematika	Memberikan Penjelasan Sederhana	611	665	91,88	40,25
	Mengatur Strategi dan Taktik	859	1505	57,08	31,57
	Menyimpulkan	520	1330	39,10	28,18
Jumlah		2731	3500	244,36	100

Berdasarkan tabel 4.18 di atas, diperoleh bahwa persentase indikator memberikan penjelasan sederhana terhadap kemampuan berpikir kritis matematika sebesar 40,25%, persentase indikator mengatur strategi dan taktik terhadap kemampuan berpikir kritis matematika sebesar 31,57%, dan persentase indikator menyimpulkan terhadap kemampuan berpikir kritis matematika terhadap sebesar 28,18%,.

Berdasarkan persentase di atas, dapat diketahui bahwa kontribusi tertinggi berada pada indikator memberikan penjelasan sederhana dengan persentase sebesar 40,25%. Hal ini menunjukkan bahwa indikator memberikan penjelasan sederhana dapat dipahami dengan baik oleh siswa dalam meningkatkan kemampuan berpikir kritis matematika di SMA Negeri 8 Makassar.

Berikut ini adalah tabel hasil analisis deskriptif data kemampuan berpikir kritis matematika siswa kelas eksperimen.

Tabel 4.18
Statistik Deskriptif Kemampuan Berpikir Kritis Matematika pada Kelas Eksperimen

Statistik	Nilai Statistik	
	<i>Pretest</i>	<i>Posttest</i>
Nilai Terendah	40	50
Nilai Tertinggi	75	95
Rata- Rata (\bar{x})	56,90	78,41
Standar Deviasi (SD)	9,57	12,24

Jika kemampuan berpikir kritis siswa dikelaskan dalam kategori sangat rendah, rendah, sedang, tinggi dan sangat tinggi akan diperoleh frekuensi dan persentase setelah dilakukan *pretest* dan *posttes* dimana dimasukkan ke dalam kategori kelas sebagai berikut:

Tabel 4.19
Kategori Kemampuan Berpikir Kritis Matematika *Pretest* pada Kelas Eksperimen

Tingkat Penguasaan	Kategori	<i>Pretest</i> Kelas Eksperimen	
		Frekuensi	Persentase (%)
0 – 20	Sangat rendah	0	0
21 – 40	Rendah	2	5,71
41 – 60	Sedang	22	62,86
61 – 80	Tinggi	11	31,43
81 – 100	Sangat tinggi	0	0
Jumlah		35	100

Berdasarkan tabel di atas, dapat dilihat bahwa kemampuan berpikir kritis *pretest* pada kelas eksperimen tidak ada siswa berada pada kategori sangat rendah, 2 siswa (5,71%) berada pada kategori rendah, 22 siswa (62,86%) berada pada kategori

sedang, 11 siswa (31,43%) berada pada kategori tinggi, dan tidak ada siswa berada sangat tinggi. Jadi, dapat disimpulkan bahwa persentase terbesar kemampuan berpikir kritis matematika siswa *pretest* pada kelas eksperimen berada pada kategori sedang.

Tabel 4.20
Kategori Kemampuan Berpikir Kritis Matematika *Posttest* Pada Kelas Eksperimen

Tingkat Penguasaan	Kategori	<i>Posttest</i> Kelas Eksperimen	
		Frekuensi	Persentase (%)
0 – 20	Sangat rendah	0	0
21 – 40	Rendah	0	0
42 – 60	Sedang	2	5,71
61 – 80	Tinggi	18	51,43
81 – 100	Sangat tinggi	15	42,86
Jumlah		35	100

Tabel di atas menunjukkan bahwa kemampuan berpikir kritis *posttest* pada kelas eksperimen tidak terdapat siswa berada pada kategori sangat rendah dan rendah, 2 siswa (5,71%) berada pada kategori sedang, 18 siswa (51,43%) berada pada kategori tinggi dan 15 siswa (42,86%) pada kategori sangat tinggi. Jadi, dapat disimpulkan bahwa persentase terbesar kemampuan berpikir kritis matematika siswa *posttest* pada kelas eksperimen berada pada kategori tinggi.

Selanjutnya, penulis menyajikan hasil pretetst dan posttest dalam bentuk diagram batang guna memperlihatkan perbandingan kemampuan berpikir kritis siswa kelas X SMA Negeri 8 Makassar pada kelas eksperimen sebagai berikut:

Gambar 4.2
Diagram batang hasil pretest dan posttest kelas eksperimen

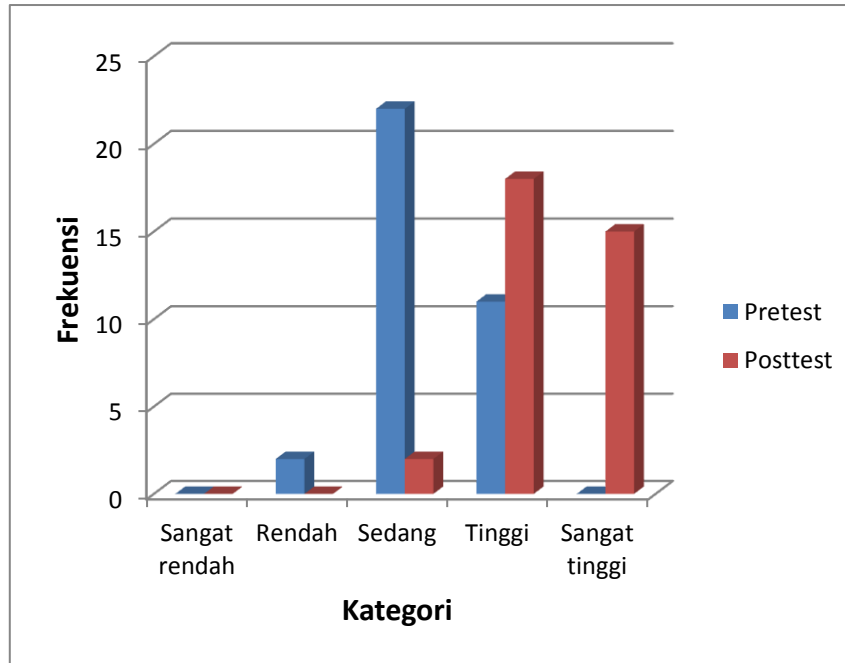

Berdasarkan diagram diatas, pada hasil *pretest* kelas eksperimen dapat terlihat jelas bahwa persentase siswa yang berada pada kategori sangat rendah tidak ada, pada kategori rendah masih sedikit, mengalami peningkatan persentase pada kategori sedang, mengalami penurunan persentase pada kategori tinggi dan tidak ada siswa pada kategori sangat tinggi, sedangkan hasil *posttest* kelas eksperimen menunjukkan bahwa tidak ada siswa yang berada pada kategori sangat rendah dan rendah, kemudian mengalami sedikit peningkatan persentase pada kategori sedang, dan semakin meningkat perubahan persentasenya pada kategori tinggi dan sangat tinggi.

Selain itu, penulis juga menyajikan hasil posttest kelas kontrol dan posttest kelas eksperimen dalam bentuk diagram batang guna memperlihatkan perbandingan

kemampuan berpikir kritis siswa kelas X SMA Negeri 8 Makassar pada kedua kelas tersebut sebagai berikut:

Gambar 4.3
Diagram batang hasil *posttest* kelas Kontrol dan eksperimen

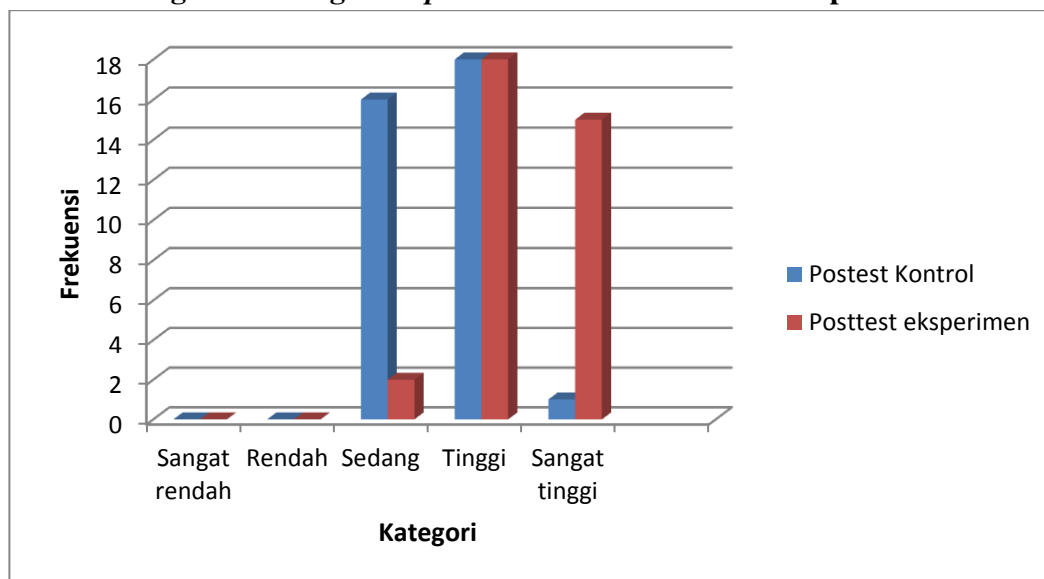

Diagram di atas menunjukkan bahwa hasil *posttest* kelas kontrol dapat terlihat jelas bahwa tidak ada siswa yang berada pada kategori sangat rendah dan rendah, kemudian mengalami peningkatan persentase pada kategori sedang, dan tinggi dan mengalami penurunan persentase pada kategori sangat tinggi, sedangkan hasil *posttest* kelas eksperimen menunjukkan bahwa tidak ada siswa yang berada pada kategori sangat rendah dan rendah, kemudian mengalami sedikit peningkatan persentase pada kategori sedang, dan semakin meningkat perubahan persentasenya pada kategori tinggi dan sangat tinggi.

3. Efektivitas Penerapan model Pembelajaran Berbasis Masalah (PBM) dalam Meningkatkan Kemampuan Berpikir Kritis Matematis Siswa Kelas X SMA Negeri 8 Makassar

Pada bagian ini digunakan untuk menjawab rumusan masalah yang ketiga yaitu apakah model Pembelajaran Berbasis Masalah (PBM) efektif dalam meningkatkan kemampuan berpikir kritis matematika siswa kelas X SMA Negeri 8 Makassar. Dengan melihat apakah ada perbedaan signifikan kemampuan berpikir kritis matematika antara siswa yang diajar tanpa menggunakan model Pembelajaran Berbasis Masalah (PBM) dan yang diajar dengan menggunakan model Pembelajaran Berbasis Masalah (PBM) dalam pembelajaran. Analisis yang digunakan adalah analisis statistik inferensial. Untuk melakukan analisis statistik inferensial dalam menguji hipotesis, maka diperlukan pengujian dasar terlebih dahulu meliputi uji normalitas dan uji homogenitas.

a. Uji Normalitas

Pengujian normalitas data digunakan untuk mengetahui apakah data tersebut berdistribusi normal atau tidak. Pengujian normalitas dilakukan pada data hasil *pretest* dan *posttest* kedua sampel tersebut, yaitu *pretest* dan *posttest* kelas kontrol dan *pretest* dan *posttest* kelas eksperimen.

Pengujian normalitas data digunakan untuk mengetahui apakah data tersebut normal atau tidak. Jika data tersebut berdistribusi normal maka $sig (2-tailed) > \alpha$ dan jika data tersebut tidak berdistribusi normal maka $sig (2-tailed) < \alpha$.

Pengujian normalitas pertama dilakukan pada data *pretest* kelas eksperimen dan kelas kontrol, taraf *signifikan* yang ditetapkan adalah 0,05, setelah dilakukan pengolahan data pada SPSS maka diperoleh *output* nilai *sign (2-tailed)* untuk *pretest* kelas eksperimen sebesar 0,088, berarti nilai *sig (2-tailed)* lebih besar dari nilai α ($0,088 > 0,05$), jadi dapat disimpulkan bahwa data *pretest* kelas eksperimen berdistribusi normal. Pada hasil *pretest* kelas kontrol diperoleh *sign (2-tailed)* sebesar 0,056, berarti nilai *sig (2-tailed)* lebih besar dari nilai α ($0,056 > 0,05$), jadi dapat disimpulkan bahwa data *pretest* kelas kontrol juga berdistribusi normal. Selengkapnya dapat dilihat pada lampiran B.

Pengujian normalitas kedua dilakukan pada data *posttest* kelas eksperimen dan kelas kontrol, taraf signifikansi yang ditetapkan sebelumnya adalah 0,05. Berdasarkan hasil pengolahan data dengan SPSS maka diperoleh nilai *sig (2-tailed) posttest* kelas eksperimen sebesar 0,140, berarti nilai *sig (2-tailed)* lebih besar dari nilai α ($0,140 > 0,05$), jadi dapat disimpulkan bahwa data *posttest* kelas eksperimen berdistribusi normal, selanjutnya pada data hasil *posttest* kelas kontrol diperoleh nilai *sig (2-tailed)* sebesar 0,190, berarti nilai *sig (2-tailed)* lebih besar dari nilai α ($0,190 > 0,05$), jadi dapat disimpulkan bahwa data *posttest* kelas kontrol juga berdistribusi normal. Selengkapnya dapat dilihat pada lampiran B.

b. Uji Homogenitas Variansi

Sebelum mengadakan uji hipotesis, maka terlebih dahulu dilakukan uji homogenitas, karena hal ini merupakan syarat untuk melakukan pengujian dalam analisis inferensial. Uji homogenitas bertujuan untuk melihat apakah data pada kedua

kelas berasal dari populasi yang homogen. Adapun formulasi hipotesis yang digunakan sebagai berikut:

H_0 = Variansi kedua data sama

H_1 = Variansi kedua data tidak sama.

Pengujian homogenitas dilakukan pada data *pretest* kelas eksperimen dan kelas kontrol, dengan taraf signifikansi yang ditetapkan sebelumnya adalah $\alpha = 0,05$. Jika $sig > \alpha$ maka H_0 diterima, maka kedua data yang di uji homogen dan jika $sig < \alpha$ maka H_0 ditolak, maka kedua data yang di uji tidak homogen.

Berdasarkan *output* SPSS maka diperoleh nilai *sig* pada *pretest* kelas eksperimen dan kelas kontrol sebesar 0,888, berarti nilai *sig* lebih besar dari nilai $\alpha = 0,05$ ($0,888 > 0,05$) sedangkan nilai *sig* pada *posttest* kelas eksperimen dan kelas kontrol diperoleh sebesar 0,681, berarti nilai *sig* lebih besar dari nilai $\alpha = 0,05$ ($0,681 > 0,05$). Dengan demikian H_0 di terima. Maka dapat disimpulkan bahwa data dari kelas eksperimen dan kelas kontrol homogen. Selengkapnya dapat dilihat pada lampiran B.

c. Pengujian Hipotesis

1. Uji T

Pengujian hipotesis yang digunakan dalam penelitian ini yaitu uji *t-test* dengan sampel independen. Berikut hipotesis yang penulis tetapkan sebelumnya:

H_0 : Tidak terdapat perbedaan rata-rata kemampuan berpikir kritis matematis antara kelas yang diterapkan model PBM dan kelas yang tidak diterapkan model PBM.

H_1 : Terdapat perbedaan rata-rata kemampuan berpikir kritis matematis antara kelas yang diterapkan model PBM dan kelas yang tidak diterapkan model PBM.

Pengujian hipotesis dapat diketahui dengan menganalisis hasil *posttest* dengan menggunakan uji t dengan sampel independen melalui SPSS jika *sig (2-tailed)* lebih kecil dari α . Dengan ketentuan H_1 di diterima apabila *sig (2-tailed)* < α .

Berdasarkan hasil *Output* SPSS diperoleh *sig (2-tailed)* sebesar 0,000 yang berarti lebih kecil dari α yaitu 0,05 ($0,000 < 0,05$), dengan demikian H_0 ditolak. Sehingga kesimpulan penelitian atau hipotesis yang diterima H_1 yaitu terdapat perbedaan rata-rata kemampuan berpikir kritis matematis antara kelas yang diterapkan model PBM dan kelas yang tidak diterapkan model PBM. Jadi, kemampuan berpikir kritis siswa yang menerapkan model Pembelajaran Berbasis Masalah (PBM) lebih tinggi dibandingkan kemampuan berpikir kritis siswa tanpa menerapkan model Pembelajaran Berbasis Masalah (PBM). Maka dapat disimpulkan bahwa terdapat perbedaan kemampuan berpikir kritis matematis antara kelas yang di terapkan model PBM dan kelas yang tidak diterapkan model PBM terhadap kemampuan berpikir kritis siswa kelas X SMA Negeri 8 Makassar. Data selengkapnya dapat dilihat pada lampiran B.

2. Efisiensi Relatif

Setelah mengetahui ada tidaknya perbedaan antara kelas eksperimen dan kelas kontrol, maka untuk mengetahui efektif tidaknya model pembelajaran yang diterapkan maka digunakan rumus efisien relatif. Suatu penduga ($\hat{\theta}$) dikatakan efisien bagi parameternya (θ) apabila penduga tersebut memiliki varians yang kecil. Apabila terdapat lebih dari satu penduga, penduga yang efisien adalah penduga yang memiliki varians terkecil. Dua buah penduga dapat dibandingkan efisiensinya dengan menggunakan efisiensi relatif (*relative efficiency*).

Telah diketahui dari perhitungan analisis deskriptif bahwa variansi sampel kelas eksperimen (S_1^2)= 149,82, dan variansi sampel kelas kontrol (S_2^2)= 266,67

Sehingga diperoleh nilai:

$$\begin{aligned} R(\hat{\theta}_2, \hat{\theta}_1) &= \frac{\text{Var } \hat{\theta}_1}{\text{Var } \hat{\theta}_2} \\ &= \frac{149,82}{266,67} \\ &= 0,56 \end{aligned}$$

Berdasarkan pengolahan data di atas maka dapat diketahui bahwa nilai $R < 1$ ($0,56 < 1$) maka secara relatif $\hat{\theta}_1$ lebih efisien daripada $\hat{\theta}_2$. Artinya penerapan model Pembelajaran Berbasis Masalah (PBM) efektif dalam meningkatkan kemampuan berpikir kritis matematika siswa kelas X SMA Negeri 8 Makassar.

B. Pembahasan

Pada bagian ini akan dibahas hasil penelitian yang telah diperoleh. Jenis penelitian yang digunakan adalah *Quasi Experimental* dengan desain *non equivalent control group desain* yaitu eksperimen yang dilaksanakan pada dua kelompok. Kelas X₅ adalah kelas eksperimen yang diajar menggunakan model Pembelajaran Berbasis Masalah (PBM), sedangkan kelas X₄ adalah kelas kontrol yang diajar tanpa menggunakan model Pembelajaran Berbasis Masalah (PBM).

Pada penelitian ini, diperoleh hasil bahwa terjadi peningkatan kemampuan berpikir kritis matematika yang diajar dengan menggunakan model Pembelajaran Berbasis Masalah (PBM) dibandingkan dengan yang diajar tanpa menggunakan Pembelajaran Berbasis Masalah (PBM) . Pada kedua kelas tersebut, terlihat jelas bahwa pada *posttest* kelas kontrol mengalami peningkatan pada kategori sedang dan tinggi, dan mengalami penurunan persentase pada kategori sangat tinggi, sedangkan pada hasil *posttest* kelas eksperimen terjadi peningkatan yang cukup maksimal pada kategori tinggi dan sangat tinggi. Jadi, dapat disimpulkan bahwa terjadi peningkatan rata-rata kemampuan berpikir kritis matematika siswa pada kelas yang diajar dengan menggunakan Pembelajaran Berbasis Masalah (PBM).

Kemampuan berpikir kritis matematika siswa tanpa menggunakan Pembelajaran Berbasis Masalah (PBM) dapat kita lihat secara deskriptif pada hasil penelitian bahwa kemampuan berpikir kritis matematika siswa masih rendah disebabkan proses pembelajaran selama ini hanya berpusat di guru dan pasif dan hanya mendengarkan penjelasan dari guru karena siswa belum dilibatkan secara aktif

sehingga guru sulit untuk mengembangkan atau meningkatkan pembelajaran yang benar-benar berkualitas sehingga siswa lebih lambat dan malas untuk memahami materi.

Kemampuan berpikir kritis matematika siswa dengan menggunakan Pembelajaran Berbasis Masalah (PBM) dapat kita lihat secara deskriptif pada hasil penelitian bahwa kemampuan berpikir kritis matematika siswa berada pada kategori sangat tinggi. Ini disebabkan model pembelajaran yang digunakan mampu membuat siswa benar-benar ikut berpartisipasi dalam pembelajaran, mendorong siswa untuk berpikir dan menjelaskan penalaran mereka, sehingga pembelajaran lebih bermakna, dimana siswa tidak sekedar menghafal rumus, akan tetapi siswa dapat menemukan sendiri, bekerja sama, dapat menerapkan dalam kehidupan dan dapat mentransfer dalam bentuk baru sehingga siswa menjadi aktif dalam pembelajaran serta dapat mengkonstruksi sendiri pengetahuannya dengan melibatkan masalah dalam kehidupan sehari-hari. Menurut Tan dalam Rusman “Guru dalam PBM memusatkan perhatiannya pada memfasilitasi proses PBM, mengubah cara berpikir, mengembangkan keterampilan inquiri, menggunakan pembelajaran kooperatif, melatih siswa tentang strategi pemecahan masalah seperti pemberi alasan yang mendalam, metakognisi, berpikir kritis, dan menjadi perantara proses penguasaan informasi dengan meneliti lingkungan informasi dan mengakses sumber informasi yang beragam”.¹

¹ Rusman. *Model-model Pembelajaran Mengembangkan Profesionalisme Guru Edisi Kedua*. (Jakarta: PT Raja Grafindo Persada. 2010), h. 234

Penelitian ini juga didukung oleh beberapa penelitian sebelumnya, salah satunya penelitian yang dilakukan oleh Yoni Sunaryo tentang “Model Pembelajaran Berbasis Masalah untuk meningkatkan kemampuan berpikir kritis dan kreatif matematik siswa SMA di kota Tasikmalaya”, mengatakan bahwa hasil penelitian dengan menggunakan model Pembelajaran Berbasis Masalah dapat meningkatkan kemampuan berpikir kritis dan kreatif matematik siswa. Hal ini disebabkan model Pembelajaran Berbasis Masalah membuat siswa lebih kritis dalam memahami masalah yang diberikan di awal pembelajaran sehingga ide-ide mereka muncul untuk menyelesaikan masalah tersebut.²

Berdasarkan penjelasan di atas dan penelitian terdahulu yang relevan dengan penelitian ini, hal ini berarti mendukung diterimanya hipotesis yaitu penerapan model Pembelajaran Berbasis Masalah (PBM) efektif dalam meningkatkan kemampuan berpikir kritis matematika siswa kelas X SMA Negeri 8 Makassar.

²Yoni Sunaryo, “Model Pembelajaran Berbasis Masalah untuk meningkatkan kemampuan berpikir kritis dan kreatif matematik siswa SMA di kota Tasikmalaya”. *Jurnal Pendidikan dan Keguruan* Vol. 1 No. 2, 2014, artikel 5 (Oktober 31,2015)

BAB V

PENUTUP

A. Kesimpulan

Berdasarkan hasil penelitian dan pembahasan pada penelitian ini, maka diperoleh beberapa kesimpulan sebagai berikut:

1. Kemampuan berpikir kritis matematis siswa kelas X₄ yang diajar tanpa menggunakan model Pembelajaran Berbasis Masalah (PBM) memiliki presentase sebesar 46% berada pada kategori sedang, 51% berada pada kategori tinggi dan 3% berada pada kategori sangat tinggi dengan nilai rata-rata yang diperoleh sebesar 65,40.
2. Kemampuan berpikir kritis matematis siswa kelas X₄ yang diajar dengan menggunakan model Pembelajaran Berbasis Masalah (PBM) memiliki presentase sebesar 6% berada pada kategori sedang, 51% berada pada kategori tinggi dan 43% berada pada kategori sangat tinggi dengan nilai rata-rata yang diperoleh sebesar 78,41.
3. Model Pembelajaran Berbasis Masalah (PBM) efektif dalam meningkatkan kemampuan berpikir kritis matematis siswa kelas X SMA Negeri 8 Makassar yang berdasarkan pada hasil analisis inferensial dengan menggunakan rumus efisiensi relatif diperoleh nilai $R < 1$ (0,56 < 1).

B. Implikasi Penelitian

Implikasi penelitian ini dapat dijadikan sebagai tambahan wacana, referensi dan masukan mengenai model Pembelajaran Berbasis Masalah (PBM) yang efektif dalam meningkatkan kemampuan berpikir kritis matematika siswa.

C. Saran

Berdasarkan apa yang telah disimpulkan dari hasil penelitian ini, maka penulis memiliki beberapa saran yang mungkin dapat dilaksanakan untuk meningkatkan kemampuan pemecahan masalah matematika siswa, yaitu:

1. Kepada guru Matematika SMA Negeri 8 Makassar agar dalam pembelajaran matematika disarankan untuk mengajar dengan menerapkan model Pembelajaran Berbasis Masalah (PBM).
2. Kepada seluruh tenaga pendidik di bidang matematika hendaknya memperkenalkan model, strategi dan metode pengajaran matematika, agar siswa semakin tertarik mempelajari matematika dan tidak merasa bosan dengan cara yang konvensional.
3. Kepada peneliti lain yang berniat menyelidiki variabel-variabel yang relevan pada materi dengan situasi dan kondisi yang berbeda pada gilirannya nanti akan lahir satu tulisan yang lebih baik, lengkap dan bermutu.

DAFTAR PUSTAKA

- Aisyah, Sitti. *Perkembangan Peserta Didik dan Bimbingan Belajar*. Yogyakarta:CV Budi Utama, 2015.
- Amri, Sofan. *Pengembangan & Model Pembelajaran dalam Kurikulum 2013*. Jakarta: Prestasi Pustakaraya, 2013.
- Arikunto, Suharsimi. *Manajemen Penelitian*. edisi revisi. Jakarta : Rineka Cipta,2005.
- Arikunto, Suharsimi. *Dasar-dasar Evaluasi Pendidikan Edisi 2*. Jakarta : Bumi Aksara, 2012.
- Arikunto, Suharsimi. *Prosedur Penelitian atau Pendekatan Praktik*. Cet XV; Jakarta: Rineka Cipta, 2013.
- Biber, Abdullah C. dkk. “An investigation of critical thinking dispositions of mathematics teacher candidates”. *International Research Journals* Vol. 4(2), 2003.
- Chukwuyenum, Asuai Nelson. “Impact of Critical thinking on Performance in Mathematics among Senior Secondary School Students in Lagos State”. *IOSR Journal of Research & Method in Education (IOSR-JRME)* Vol 3, Issue 5. 2013.
- Departemen Agama RI. *Al-Qur 'an dan Terjemahnya*. Semarang : PT Tanjung Mas Inti, 2005.
- Depdiknas, *Rencana Strategis Departemen Pendidikan Nasional 2005-2009* (Jakarta: Pusat Informasi dan Humas Depdiknas, 2005),h.9-10.
- Dinandar. “Pengaruh Model Pembelajaran Berbasis Masalah (PBM) terhadap Kemampuan Berpikir Kritis Matematis Siswa”. *Skripsi*. Jakarta : Fak. Ilmu Tarbiyah dan Keguruan, Universitas Islam Negeri Syarif Hidayatullah, 2014.
- Djamarah, Syaiful Bahri. *Strategi Belajar Mengajar*. Jakarta:Rineka Cipta, 2006.
- Fachrurazi. “Penerapan Pembelajaran Berbasis Masalah untuk Meningkatkan Kemampuan Berpikir Kritis dan Komunikasi Matematis Siswa Sekolah Dasar”. *Jurnal Edisi Khusus*, No. 1, Agustus 2011.
- Fisher, Alec. *Berpikir Kritis Sebuah Pengantar*. Jakarta:Erlangga, 2008.
- Fung, Tiwari Agnes. “The Effect of Problem Based Learning on Student’s Critical Thinking Dipositions and Approaches To Learning: A Study of The Student Nurse Educators in Hong Kong”, *Doctor of Philosophy Thesis*, Department of Nursing, University of Wollongong,1998.<http://ro.uow.edu.au/theses/1620>.

- Gunawan, Adi W. *Genius Learning Strategy*. Cet. Ke-3; Jakarta: Gramedia Pustaka Utama, 2006.
- Hasan, Iqbal. *Pokok-pokok Materi Statistik 2 (Statistik Inferensial)*. Cet. VII; Jakarta : Bumi Aksara, 2012.
- Hosnan. *Pendekatan Sainifik dan Kontekstual dalam Pembelajaran Abad 21*
- Husnidar, dkk. “Penerapan Model Pembelajaran Berbasis Masalah untuk Meningkatkan Kemampuan Berpikir Kritis dan Disposisi Matematis Siswa”. *Jurnal Didaktik Matematika* Vol. 1, No. 1, April 2014.
- Ismaimuza, Dasa. “Pengaruh Pembelajaran Berbasis Masalah dengan Strategi Konflik Kognitif terhadap Kemampuan Berpikir Kritis Matematis dan Sikap Siswa SMP”. *Jurnal Pendidikan Matematika*, Volume 4, No. 1, Juni 2010.
- Istianah, Euis. “Meningkatkan Kemampuan Berpikir Kritis dan Kreatif Matematik dengan Pendekatan *Model Eliciting Activities (Meas)* pada Siswa”. *Jurnal Ilmiah Program Studi Matematika STKIP Siliwangi Bandung* Vol 2, No.1, Februari 2013.
- Johnson, Elaine B. *CTL Contextual Teaching & Learning Menjadikan Kegiatan Belajar-Mengajar Mengasyikkan dan Bermakna*, Terj. Ibnu Setiawan. Bandung : Kaifa, 2010.
- Lambertus. “Pentingnya Melatih Keterampilan Berpikir Kritis dalam Pembelajaran Matematika di SD”. *Jurnal Forum Kependidikan*, Vol. 28, No. 2, Maret 2009.
- Leiwakabessy, Fredy. *Modul Model-model Pembelajaran Inovatif*. Maluku: Universitas Pattimura, 2009.
- Muhson, A. “Peningkatan Minat Belajar dan Pemahaman Mahasiswa melalui Penerapan Problem-Based Learning”. *Jurnal Kependidikan* vol. 39, 2009.
- Murtadho, Fathiaty. “Berpikir Kritis dan Strategi Metakognisi: Alternatif Sarana Pengoptimalan Latihan Menulis Argumentasi”. *2nd International Seminar on Quality and Affordable Education (ISQAE)*, 2013.
- Noer, Sri Hastuti. “Peningkatan Kemampuan Berpikir Kritis Matematis Siswa SMP Melalui Pembelajaran Berbasis Masalah”. *Jurnal pendidikan*, 2015.
- Ramayulis. *Ilmu Pendidikan Islam*. Cet Ke-IV; Jakarta: Kalam Mulia, 2004.
- Rusman. *Model-model Pembelajaran Mengembangkan Profesionalisme Guru Edisi Kedua*. Jakarta : PT Raja Garfindo Persada, 2010.
- Sihab, M. Quraish. *Tafsir Al-Misbah Pesan Kesan dan Keserasian Al-Qur'an*. Cet ke-II; Jakarta : Lentera Hati, 2004.
- Silver, Hmelo dkk. “Goals and Strategies of a Problem-based Learning Facilitator”. *Interdisciplinary Journal of Problem-Based Learning*. Vol.1, No. 1, 2006.

- Sudjana, Nana. *Dasar-dasar Proses Belajar mengajar*. Cet VII; Bandung: Sinar Baru Algesindo, 2004.
- Sugiyono. *Metode Penelitian Pendidikan : Pendekatan Kuantitatif, Kualitatif, dan R & D*. Bandung : Alfabeta, 2013.
- Sugiyono. *Metode Penelitian Pendidikan*. Cet 20; Bandung : Alfabeta, 2014.
- Sugiyono. *Statistika Untuk Penelitian*. Cet XXVI; Bandung: Alfabeta, 2015.
- Sulastri, Iin. “Penerapan Model Pembelajaran Berbasis Masalah (PBM) untuk meningkatkan hasil belajar siswa pada konsep pesawat sederhana”. *Skripsi*. Serang : Fak. Ilmu Pendidikan Universitas Pendidikan Indonesia, 2013.
- Sunaryo, Yoni. “Model Pembelajaran Berbasis Masalah untuk meningkatkan kemampuan berpikir kritis dan kreatif matematik siswa SMA di kota Tasikmalaya”. *Jurnal Pendidikan dan Keguruan* Vol. 1, No. 2, 2014.
- Suwarma, Dina Mayadiana. *Suatu Alternatif Pembelajaran untuk Meningkatkan Kemampuan Berpikir Kritis Matematika*. Jakarta: Cakrawala Maha Karya, 2009.
- Syah, Muhibbin. *Psikologi Pendidikan dengan Pendekatan Baru*. Bandung: PT. Remaja Rosdakarya, 2010.
- Syamsudduha, St. *Penilaian Berbasis Kelas : Konsep dan Aplikasinya*. Gowa: Aynat Publishing, 2014.
- Tiro, Muh. Arif. *Dasar-dasar Statistik*. Makassar: State University of Makassar Press, 2003.
- Widoyoko, Eko Putro. *Evaluasi Program Pembelajaran*. Yogyakarta: Pustaka Pelajar, 2009.
- Widoyoko, Eko Putra. *Evaluasi Program Pembelajaran*. Cet V; Yogyakarta: Pustaka Pelajar, 2013.
- Wardoyo, Sigit Mangun. *Pembelajaran Berbasis Riset*. Jakarta: Akamedia Permata, 2013.
- Yaumi, Muhammad. *Pembelajaran Berbasis Multiple Intelegences*. Jakarta: Dian Rakyat, 2012.

LAMPIRAN - LAMPIRAN

LAMPIRAN A



- **Kisi-kisi tes kemampuan berpikir kritis**
- **Lembar soal *Pretest* dan *Posttest***
- **Pedoman Penskoran**
- **Lembar validasi instrument**
- **Hasil uji validitas dan reliabilitas**

Kisi-Kisi Soal *Pre test*

Sekolah : SMA Negeri 8 Makassar

Semester : 2 (Dua)

Kelas : X

Materi : Logika Matematika

Standar Kompetensi	Kompetensi Dasar	Indikator Kemampuan Berpikir Kritis	Indikator Pembelajaran	Indikator Soal	Bentuk Instrumen			Aspek yang dinilai
					JT	BT	No. soal	
4. Menggunakan logika matematika dalam pemecahan masalah yang berkaitan dengan pernyataan majemuk dan pernyataan berkuantor.	4.2 Menentukan nilai kebenaran dari suatu pernyataan majemuk dan pernyataan berkuantor	<ul style="list-style-type: none"> Memberikan penjelasan sederhana (BK1) Mengatur Strategi dan Taktik (BK2) Menyimpulkan (BK3) 	<ul style="list-style-type: none"> Menyelesaikan masalah dengan menggunakan nilai kebenaran konjungsi Menyelesaikan masalah dengan menggunakan nilai kebenaran disjungsi Menyelesaikan masalah dengan 	<ul style="list-style-type: none"> Menyelesaikan permasalahan pernyataan majemuk dengan kata-kata 	Tes tertulis	Essay	1	BK1, BK2, BK3
				<ul style="list-style-type: none"> Menganalisis pernyataan terbuka dengan menggunakan nilai kebenaran disjungsi 	Tes tertulis	Essay	2	
				<ul style="list-style-type: none"> Menentukan nilai kebenaran pernyataan majemuk 	Tes tertulis	Essay	3	

			<p>menggunakan nilai kebenaran implikasi</p> <ul style="list-style-type: none"> Menyelesaikan masalah dengan menggunakan nilai kebenaran biimplikasi 	<p>dengan menggunakan nilai kebenaran kongjungsi</p>				
				<ul style="list-style-type: none"> Menganalisis nilai kebenaran pada pernyataan dengan mencari nilai x pada soal 	Tes tertulis	Essay	4	
				<ul style="list-style-type: none"> Menyelesaikan permasalahan dengan melengkapi tabel kebenaran dan menyimpulkan hasil penyelidikan 	Tes tertulis	Essay	5	

Kisi-Kisi Soal *Post test*

Sekolah : SMA Negeri 8 Makassar

Semester : 2(Dua)

Kelas : X

Materi : Logika Matematika

Standar Kompetensi	Kompetensi Dasar	Indikator Kemampuan Berpikir Kritis	Indikator Pembelajaran	Indikator Soal	Bentuk Instrumen			Aspek yang dinilai
					JT	BT	No. soal	
4. Menggunakan logika matematika dalam pemecahan masalah yang berkaitan dengan pernyataan majemuk dan pernyataan berkuantor.	4.2Menentukan nilai kebenaran dari suatu pernyataan majemuk dan pernyataan berkuantor	<ul style="list-style-type: none"> • Memberikan penjelasan sederhana (BK1) • Mengatur Strategi dan Taktik (BK2) • Menyimpulkan (BK3) 	<ul style="list-style-type: none"> • Menyelesaikan masalah dengan menggunakan nilai kebenaran konjungsi • Menyelesaikan masalah dengan menggunakan nilai kebenaran disjungsi • Menyelesaikan masalah dengan menggunakan nilai kebenaran implikasi 	• Menyelesaikan permasalahan pernyataan majemuk dengan kata-kata	Ter tertulis	Essay	1	BK1, BK2, BK3
				• Menganalisis pernyataan terbuka dengan menggunakan nilai kebenaran disjungsi	Tes tertulis	Essay	2	
				• Menentukan nilai kebenaran pernyataan majemuk	Tes tertulis	Essay	3	

			<ul style="list-style-type: none"> Menyelesaikan masalah dengan menggunakan nilai kebenaran biimplikasi 	dengan menggunakan nilai kebenaran kongjungsi				
				<ul style="list-style-type: none"> Menganalisis nilai kebenaran pada pernyataan dengan mencari nilai x pada soal 	Tes tertulis	Essay	4	
				<ul style="list-style-type: none"> Menyelesaikan permasalahan dengan melengkapi tabel kebenaran dan menyimpulkan hasil penyelidikan 	Tes tertulis	Essay	5	

Lembar Soal Pretest

Mata pelajaran	: Matematika
Kelas/semester	: X/II
Sekolah	: SMA Negeri 8 Makassar
Alokasi Waktu	: 60 Menit
Jenis Soal	: Uraian
Jumlah Soal	: 5 nomor

Selesaikan soal di bawah ini dengan benar dan tepat !

1. Diketahui pernyataan-pernyataan :

p adalah “3 faktor dari 12”

q adalah “12 habis dibagi 2”

Tuliskan pernyataan berikut dengan kata-kata.

a. $p \vee \sim q$

b. $\sim p \wedge q$

c. $p \Rightarrow \sim q$

d. $\sim p \Leftrightarrow \sim q$

2. Untuk $x \in R$, tentukan nilai x pada kalimat terbuka di bawah ini agar

pernyataan yang dinyatakan dengan notasi $p(x) \vee q$ bernilai **salah**

- a. p: 5 adalah bilangan genap

q: $x^2 - 4 = 0$

- b. p: $x + 3 = 9$

q: $\sqrt{81} = 8$

3. Tentukan nilai x agar kalimat “ $(2x + 1 = 11) \wedge 5$ adalah bilangan prima” bernilai

:

- a. Benar

- b. Salah

4. Carilah nilai x agar setiap kalimat berikut ini menjadi pernyataan yang bernilai salah.

a. Jika $\sqrt{3} + \sqrt{12} = 3\sqrt{3}$ maka $2x - 5 \neq 1$

b. $4x - 4 = 12$ jika dan hanya jika $\log 5 + \log 1 = \log 6$

5. a. Salin dan lengkapilah tabel kebenaran pada tabel berikut.

P	q	R	$\sim p$	$\sim r$	$(p \wedge r)$	$(\sim p \vee \sim r)$	$(\sim p \wedge r) \wedge (\sim p \vee \sim r)$
...
...
...
...
...
...
...
...

- b. Berdasarkan tabel kebenaran yang diperoleh pada soal a, tuliskan semua kemungkinan nilai kebenaran pernyataan majemuk $(\sim p \wedge r) \wedge (\sim p \vee \sim r)$
- c. Berikan kesimpulan !

Lembar Soal Posttest

Mata pelajaran	: Matematika
Kelas/semester	: X/II
Sekolah	: SMA Negeri 8 Makassar
Alokasi Waktu	: 60 menit
Jenis Soal	: Uraian
Jumlah Soal	: 5 nomor

Selesaikan soal di bawah ini dengan benar dan tepat !

1. Diketahui pernyataan-pernyataan :
p adalah “4 faktor dari 8”
q adalah “ 8 habis dibagi 2”
Tuliskan pernyataan berikut dengan kata-kata.
 - a. $p \wedge \sim q$
 - b. $\sim p \vee q$
 - c. $p \Leftrightarrow \sim q$
 - d. $\sim p \Rightarrow \sim q$
2. Untuk $x \in R$, tentukan nilai x pada kalimat terbuka di bawah ini agar pernyataan yang dinyatakan dengan notasi $p(x) \vee q$ bernilai **benar**
 - a. $p: 7 - 2 = 3$.
 $q: x^2 - 16 = 0$
 - b. $p: 2x + 3 < 9$
 $q : 7$ bukan bilangan prima
3. Tentukan nilai x agar kalimat “ $(2x + 1 = 11) \wedge 5$ adalah bilangan prima” bernilai :
 - a. Benar
 - b. Salah

4. Carilah nilai x agar setiap kalimat berikut ini menjadi pernyataan yang bernilai salah.

a. Jika $\sqrt{3} + \sqrt{12} = 3\sqrt{3}$ maka $x - 4 \neq 1$

b. $2x - 4 = 12$ jika dan hanya jika $\log 1 + \log 2 = \log 3$

5. a. Salin dan lengkapilah tabel kebenaran pada tabel berikut.

p	q	r	$\sim p$	$\sim r$	$\sim p \wedge r$	$\sim q$ $\Rightarrow r$	$(\sim p \wedge r) \Rightarrow$ $(\sim q \Rightarrow r)$
...
...
...
...
...
...
...
...

b. Berdasarkan tabel kebenaran yang diperoleh pada soal a, tuliskan semua

kemungkinan nilai kebenaran pernyataan majemuk $(\sim p \wedge r) \Rightarrow (\sim q \Rightarrow r)$

c. Berikan kesimpulan!

PEDOMAN PENSKORAN *Pre-Test*

No	Keterangan	Aspek yang dinilai	Skor
	Diketahui : p adalah “3 faktor dari 12” q adalah “ 12 habis dibagi 2”	$\left. \begin{array}{l} \\ \\ \end{array} \right\}$ BK1	2
	Maka $\sim p$ adalah 3 bukan faktor dari 12 $\sim q$ adalah 12 tidak habis dibagi 2	$\left. \begin{array}{l} \\ \\ \end{array} \right\}$ BK2	3
1.	a. $p \vee \sim q = 3$ faktor dari 12 atau 12 tidak habis dibagi 2 b. $\sim p \wedge q = 3$ bukan faktor dari 12 dan 12 habis dibagi 2 c. $p \Rightarrow \sim q =$ Jika 3 faktor dari 12 maka 12 tidak habis dibagi 2 d. $\sim p \Leftrightarrow \sim q = 3$ bukan faktor dari 12 jika dan hanya jika 12 tidak habis dibagi 2	$\left. \begin{array}{l} \\ \\ \\ \\ \end{array} \right\}$ BK3	10
	Jumlah		15

No	Keterangan	Aspek yang dinilai	Skor
	<p>a. $p: 5$ adalah bilangan genap.....(S) $q: x^2 - 4 = 0$</p> <p>karena $p: 5$ adalah bilangan genap bernilai salah maka agar disjungsi bernilai benar, $q: x^2 - 4 = 0$ harus bernilai benar. Maka</p> $q(x) : x^2 - 4 = 0$ $(x - 2)(x + 2) = 0$ $x = 2 \vee x = -2$ <p>jadi, agar $p: 5$ adalah bilangan genap $\vee q: x^2 - 4 = 0$ bernilai benar maka $x = \pm 2$</p>	<p>} BK1</p> <p>} BK2</p> <p>} BK3</p>	<p>2</p> <p>5</p> <p>3</p>
2.	<p>b. $p: x + 3 = 9$ $q: \sqrt{81} = 8$.....(S)</p> <p>karena $q : \sqrt{81} = 8$ bernilai salah maka agar disjungsi bernilai benar, $p: x + 3 = 9$ harus bernilai benar. Maka</p> $p(x): x + 3 = 9$ $x = 9 - 3$ $x = 6$ <p>jadi, agar $p: x + 3 = 9 \vee q: \sqrt{81} = 8$ bernilai benar maka $x = 6$</p>	<p>} BK1</p> <p>} BK2</p> <p>} BK3</p>	<p>2</p> <p>5</p> <p>3</p>
Jumlah			20

No	Keterangan	Aspek yang dinilai	Skor
3.	<p>$p(x) : 2x + 1 = 11$ $q : 5$ adalah bilangan prima(B)</p> <p>agar kalimat $p(x) \wedge q$ bernilai benar maka $p(x)$ harus benar.</p> <p>$p(x) : 2x + 1 = 11$ $2x = 10$ $x = 5$</p> <p>untuk $x = 5$ maka $p(x) : 2x + 1 = 11$ bernilai benar, sehingga $p(x) \wedge q$ bernilai benar.</p> <p>Untuk $x \neq 5$ maka $p(x) \wedge q$ bernilai salah.</p> <p>Karena jika $p(x)$ bernilai salah dan q bernilai benar maka pernyataannya bernilai salah.</p> <p>Jadi, a. untuk $x = 5$, pernyataan $p(x) : 2x + 1 = 11 \wedge q : 5$ adalah bilangan prima bernilai benar .</p> <p>b. untuk $x \neq 5$, pernyataan $p(x) : 2x + 1 = 11 \wedge q : 5$ adalah bilangan prima bernilai salah.</p>	<p>} BK1</p> <p>} BK2</p> <p>} BK3</p>	<p>4</p> <p>10</p> <p>6</p>
Jumlah			20

No	Keterangan	Aspek yang dinilai	Skor
4.	Jawab:		
	a. karena p: $\sqrt{3} + \sqrt{12} = 3\sqrt{3}$ bernilai benar, q: $2x - 5 \neq 1$	} BK1	2
	agar implikasi bernilai salah, maka q: $2x - 5 \neq 1$ harus bernilai salah. Maka $2x - 5 \neq 1$ $2x - 5 = 1$ $2x = 6$ $x = 3$	} BK2	5
	Jadi implikasi di atas bernilai salah untuk $x = 3$	} BK3	3
	b. Karena p : $4x - 4 = 12$ q: $\log 5 + \log 1 = \log 6$ bernilai salah	} BK1	2
	agar biimplikasi bernilai salah maka, p: $4x - 4 = 12$ harus bernilai benar. Maka $4x - 4 = 12$ $4x = 16$ $x = 4$	} BK2	5
Jadi, biimplikasi di atas bernilai salah untuk $x = 4$	} BK3	3	
	Jumlah	20	

No	Keterangan	Aspek yang dinilai	Skor																																																																							
5.	a. <table border="1" data-bbox="521 426 691 821" style="margin-left: 40px;"> <thead> <tr> <th>p</th> <th>q</th> <th>R</th> </tr> </thead> <tbody> <tr><td>B</td><td>B</td><td>B</td></tr> <tr><td>B</td><td>B</td><td>S</td></tr> <tr><td>B</td><td>S</td><td>B</td></tr> <tr><td>B</td><td>S</td><td>S</td></tr> <tr><td>S</td><td>B</td><td>B</td></tr> <tr><td>S</td><td>B</td><td>S</td></tr> <tr><td>S</td><td>S</td><td>B</td></tr> <tr><td>S</td><td>S</td><td>S</td></tr> </tbody> </table>	p	q	R	B	B	B	B	B	S	B	S	B	B	S	S	S	B	B	S	B	S	S	S	B	S	S	S	BK1	5																																												
	p	q	R																																																																							
	B	B	B																																																																							
	B	B	S																																																																							
B	S	B																																																																								
B	S	S																																																																								
S	B	B																																																																								
S	B	S																																																																								
S	S	B																																																																								
S	S	S																																																																								
<table border="1" data-bbox="350 884 1208 1356" style="margin-left: 40px;"> <thead> <tr> <th>p</th> <th>q</th> <th>r</th> <th>$\sim p$</th> <th>$\sim r$</th> <th>$(p \wedge r)$</th> <th>$(\sim p \vee \sim r)$</th> <th>$(\sim p \wedge r) \wedge (\sim p \vee \sim r)$</th> </tr> </thead> <tbody> <tr><td>B</td><td>B</td><td>B</td><td>S</td><td>S</td><td>B</td><td>S</td><td>S</td></tr> <tr><td>B</td><td>B</td><td>S</td><td>S</td><td>B</td><td>S</td><td>B</td><td>S</td></tr> <tr><td>B</td><td>S</td><td>B</td><td>S</td><td>S</td><td>B</td><td>S</td><td>S</td></tr> <tr><td>B</td><td>S</td><td>S</td><td>S</td><td>B</td><td>S</td><td>B</td><td>S</td></tr> <tr><td>S</td><td>B</td><td>B</td><td>B</td><td>S</td><td>S</td><td>B</td><td>S</td></tr> <tr><td>S</td><td>B</td><td>S</td><td>B</td><td>B</td><td>S</td><td>B</td><td>S</td></tr> <tr><td>S</td><td>S</td><td>B</td><td>B</td><td>S</td><td>S</td><td>B</td><td>S</td></tr> <tr><td>S</td><td>S</td><td>S</td><td>B</td><td>B</td><td>S</td><td>B</td><td>S</td></tr> </tbody> </table>	p	q	r	$\sim p$	$\sim r$	$(p \wedge r)$	$(\sim p \vee \sim r)$	$(\sim p \wedge r) \wedge (\sim p \vee \sim r)$	B	B	B	S	S	B	S	S	B	B	S	S	B	S	B	S	B	S	B	S	S	B	S	S	B	S	S	S	B	S	B	S	S	B	B	B	S	S	B	S	S	B	S	B	B	S	B	S	S	S	B	B	S	S	B	S	S	S	S	B	B	S	B	S	BK2	10
p	q	r	$\sim p$	$\sim r$	$(p \wedge r)$	$(\sim p \vee \sim r)$	$(\sim p \wedge r) \wedge (\sim p \vee \sim r)$																																																																			
B	B	B	S	S	B	S	S																																																																			
B	B	S	S	B	S	B	S																																																																			
B	S	B	S	S	B	S	S																																																																			
B	S	S	S	B	S	B	S																																																																			
S	B	B	B	S	S	B	S																																																																			
S	B	S	B	B	S	B	S																																																																			
S	S	B	B	S	S	B	S																																																																			
S	S	S	B	B	S	B	S																																																																			
b. $\tau (\sim p \wedge r) \wedge (\sim p \vee \sim r) = S S S S S S S S$ c. Kesimpulan : Berdasarkan tabel kebenaran, konjungsi dari kedua pernyataan majemuk semuanya bernilai salah karena tidak ada pernyataan majemuk yang kedua-duanya bernilai benar	BK3	10																																																																								
	Jumlah		25																																																																							

PEDOMAN PENSKORAN *Post- Test*

No	Keterangan	Aspek yang dinilai	Skor
1.	Diketahui : p adalah "4 faktor dari 8" q adalah " 8 habis dibagi 2"	$\left. \vphantom{\begin{array}{l} \\ \\ \end{array}} \right\}$ BK1	2
	Maka $\sim p$ adalah 4 bukan faktor dari 8 $\sim q$ adalah 8 tidak habis dibagi 2	$\left. \vphantom{\begin{array}{l} \\ \\ \end{array}} \right\}$ BK2	3
	a. $p \vee \sim q = 4$ faktor dari 8 atau 8 tidak habis dibagi 2 b. $\sim p \wedge q = 4$ bukan faktor dari 8 dan 8 habis dibagi 2 d. $p \Leftrightarrow \sim q = 4$ faktor dari 8 jika dan hanya jika 8 tidak habis dibagi 2 $\sim p \Rightarrow \sim q =$ jika 4 bukan faktor dari 8 maka 8 tidak habis dibagi 2	$\left. \vphantom{\begin{array}{l} \\ \\ \\ \\ \end{array}} \right\}$ BK3	10
	Jumlah		15

No	Keterangan	Aspek yang dinilai	Skor
	<p>a. $p: 7 - 2 = 3$.....(S) $q: x^2 - 16 = 0$</p> <p>karena $p: 7 - 2 = 3$ bernilai salah maka agar disjungsi bernilai benar, $q: x^2 - 16 = 0$ harus bernilai benar. Maka</p> $q(x) : x^2 - 16 = 0$ $(x - 4)(x + 4) = 0$ $x = 4 \vee x = -4$ <p>jadi, agar $p: 7 - 2 = 3 \vee q: x^2 - 16 = 0$ bernilai benar maka $x = \pm 4$</p>	<p>} BK1</p> <p>} BK2</p> <p>} BK3</p>	<p>2</p> <p>5</p> <p>3</p>
2.	<p>b. $p: 2x + 3 < 9$ $q : 7$ bukan bilangan prima.....(S)</p> <p>karena $q : 7$ bukan bilangan prima bernilai salah maka agar disjungsi bernilai benar, $p: 2x + 3 < 9$ harus bernilai benar. Maka</p> $p(x): 2x + 3 < 9$ $2x < 6$ $x < \frac{6}{2}$ $x < 3$ <p>jadi, agar $p: 2x + 3 < 9 \vee q : 7$ bukan bilangan prima bernilai benar maka $x < 3$</p>	<p>} BK1</p> <p>} BK2</p> <p>} BK3</p>	<p>2</p> <p>5</p> <p>3</p>
Jumlah			20

No	Keterangan	Aspek yang dinilai	Skor
3.	<p>$p(x) : 2x + 1 = 11$ $q : 5$ adalah bilangan prima(B)</p> <p>agar kalimat $p(x) \wedge q$ bernilai benar maka $p(x)$ harus benar.</p> <p>$p(x) : 2x + 1 = 11$ $2x = 10$ $x = 5$</p> <p>untuk $x = 5$ maka $p(x) : 2x + 1 = 11$ bernilai benar, sehingga $p(x) \wedge q$ bernilai benar.</p> <p>Untuk $x \neq 5$ maka $p(x) \wedge q$ bernilai salah.</p> <p>Karena jika $p(x)$ bernilai salah dan q bernilai benar maka pernyataannya bernilai salah.</p> <p>Jadi, a. untuk $x = 5$, pernyataan $p(x) : 2x + 1 = 11 \wedge q : 5$ adalah bilangan prima bernilai benar .</p> <p>b. untuk $x \neq 5$, pernyataan $p(x) : 2x + 1 = 11 \wedge q : 5$ adalah bilangan prima bernilai salah.</p>	<p>} BK1</p> <p>} BK2</p> <p>} BK3</p>	<p>4</p> <p>10</p> <p>6</p>
Jumlah			20

No	Keterangan	Aspek yang dinilai	Skor	
4.	Jawab:			
	a. Karena $q: x - 4 \neq 1$	}	BK1	2
	p: $\sqrt{3} + \sqrt{12} = 3\sqrt{3}$ bernilai benar,			
	agar implikasi bernilai salah, maka $q: x - 4 \neq 1$			
	harus bernilai salah. Maka			
	$x - 4 \neq 1$	}	BK2	5
$x - 4 = 1$				
$x = 5$				
Jadi implikasi di atas bernilai salah untuk $x = 5$	}	BK3	3	
a. Karena $p: 2x - 4 = 12$	}	BK1	2	
q: $\log 1 + \log 2 = \log 3$ bernilai salah,				
agar biimplikasi bernilai salah maka, $p: 2x - 4 = 12$ harus bernilai benar. Maka				
$2x - 4 = 12$	}	BK2	5	
$2x = 16$				
$x = 8$				
Jadi, biimplikasi di atas bernilai salah untuk $x = 8$	}	BK3	3	
	Jumlah		20	

No	Keterangan	Aspek yang dinilai	Skor																																																																																
5.	<p>a.</p> <table border="1" data-bbox="467 426 638 821"> <thead> <tr> <th>p</th> <th>q</th> <th>r</th> </tr> </thead> <tbody> <tr><td>B</td><td>B</td><td>B</td></tr> <tr><td>B</td><td>B</td><td>S</td></tr> <tr><td>B</td><td>S</td><td>B</td></tr> <tr><td>B</td><td>S</td><td>S</td></tr> <tr><td>S</td><td>B</td><td>B</td></tr> <tr><td>S</td><td>B</td><td>S</td></tr> <tr><td>S</td><td>S</td><td>B</td></tr> <tr><td>S</td><td>S</td><td>S</td></tr> </tbody> </table>	p	q	r	B	B	B	B	B	S	B	S	B	B	S	S	S	B	B	S	B	S	S	S	B	S	S	S	BK1	5																																																					
	p	q	r																																																																																
	B	B	B																																																																																
B	B	S																																																																																	
B	S	B																																																																																	
B	S	S																																																																																	
S	B	B																																																																																	
S	B	S																																																																																	
S	S	B																																																																																	
S	S	S																																																																																	
<table border="1" data-bbox="326 905 1136 1381"> <thead> <tr> <th>p</th> <th>q</th> <th>r</th> <th>$\sim p$</th> <th>$\sim q$</th> <th>$\sim r$</th> <th>$\sim p \wedge r$</th> <th>$\sim q \Rightarrow r$</th> <th>$(\sim p \wedge r) \Rightarrow (\sim q \Rightarrow r)$</th> </tr> </thead> <tbody> <tr><td>B</td><td>B</td><td>B</td><td>S</td><td>S</td><td>S</td><td>S</td><td>B</td><td>B</td></tr> <tr><td>B</td><td>B</td><td>S</td><td>S</td><td>S</td><td>B</td><td>S</td><td>B</td><td>B</td></tr> <tr><td>B</td><td>S</td><td>B</td><td>S</td><td>B</td><td>S</td><td>S</td><td>B</td><td>B</td></tr> <tr><td>B</td><td>S</td><td>S</td><td>S</td><td>B</td><td>B</td><td>S</td><td>S</td><td>B</td></tr> <tr><td>S</td><td>B</td><td>B</td><td>B</td><td>S</td><td>S</td><td>B</td><td>B</td><td>B</td></tr> <tr><td>S</td><td>B</td><td>S</td><td>B</td><td>S</td><td>B</td><td>S</td><td>B</td><td>B</td></tr> <tr><td>S</td><td>S</td><td>B</td><td>B</td><td>B</td><td>S</td><td>B</td><td>B</td><td>B</td></tr> <tr><td>S</td><td>S</td><td>S</td><td>B</td><td>B</td><td>B</td><td>S</td><td>S</td><td>B</td></tr> </tbody> </table>	p	q	r	$\sim p$	$\sim q$	$\sim r$	$\sim p \wedge r$	$\sim q \Rightarrow r$	$(\sim p \wedge r) \Rightarrow (\sim q \Rightarrow r)$	B	B	B	S	S	S	S	B	B	B	B	S	S	S	B	S	B	B	B	S	B	S	B	S	S	B	B	B	S	S	S	B	B	S	S	B	S	B	B	B	S	S	B	B	B	S	B	S	B	S	B	S	B	B	S	S	B	B	B	S	B	B	B	S	S	S	B	B	B	S	S	B	BK2	10
p	q	r	$\sim p$	$\sim q$	$\sim r$	$\sim p \wedge r$	$\sim q \Rightarrow r$	$(\sim p \wedge r) \Rightarrow (\sim q \Rightarrow r)$																																																																											
B	B	B	S	S	S	S	B	B																																																																											
B	B	S	S	S	B	S	B	B																																																																											
B	S	B	S	B	S	S	B	B																																																																											
B	S	S	S	B	B	S	S	B																																																																											
S	B	B	B	S	S	B	B	B																																																																											
S	B	S	B	S	B	S	B	B																																																																											
S	S	B	B	B	S	B	B	B																																																																											
S	S	S	B	B	B	S	S	B																																																																											
<p>b. $\tau (\sim p \wedge r) \wedge (\sim p \vee \sim r) = S S S S S S S S$</p> <p>c. Kesimpulan : Berdasarkan tabel kebenaran, implikasi dari kedua pernyataan majemuk semuanya bernilai benar karena tidak ada pernyataan majemuk yang berbentuk pernyataan “jika benar maka salah” atau kesimpulan benar maka alasan salah.</p>	BK3	10																																																																																	
Jumlah			25																																																																																

**LEMBAR VALIDASI
INSTRUMEN PRETEST**

Mata Pelajaran : Matematika

Kelas / Semester : X/ 2

**“Efektivitas Penerapan Model Pembelajaran Berbasis Masalah (PBM)
dalam Meningkatkan Kemampuan Berpikir Kritis Matematis Siswa
Kelas X SMA Negeri 8 Makassar”**

Definisi Operasional

- a) Penerapan Model Pembelajaran Berbasis Masalah (PBM), yang dimaksud dalam penelitian ini adalah mengorientasikan siswa kepada masalah, mengorganisasikan siswa untuk belajar, membimbing penyelidikan individual maupun kelompok, mengembangkan dan menyajikan hasil karya, serta menganalisis dan mengevaluasi proses pemecahan masalah.
- b) Kemampuan berpikir kritis matematis adalah kemampuan dan disposisi matematis untuk melibatkan pengetahuan sebelumnya, penalaran matematis, strategi kognitif untuk menggeneralisasi, membuktikan, dan mengevaluasi situasi matematis. Penelitian ini menggunakan indikator: : Memberikan penjelasan sederhana yaitu memfokuskan pertanyaan dengan mengenal masalah berdasarkan data apa yang diketahui, Mengatur strategi dan taktik yaitu dengan menentukan suatu tindakan dalam menangani permasalahan dalam soal dan menuliskan jawaban atau solusi dari permasalahan dalam soal, Menyimpulkan yaitu dengan

2	<p>Untuk $x \in R$, tentukan nilai x pada kalimat terbuka di bawah ini agar pernyataan yang dinyatakan dengan notasi $p(x) \vee q$ bernilai salah</p> <p>c. p: 5 adalah bilangan genap q: $x^2 - 4 = 0$</p> <p>d. p: $x + 3 = 9$ q: $\sqrt{81} = 8$</p>																																																																															
3	<p>Tentukan nilai x agar kalimat “$(2x + 1 = 11) \wedge 5$ adalah bilangan prima” bernilai :</p> <p>a. benar b. Salah</p>																																																																															
4	<p>Carilah nilai x agar setiap kalimat berikut ini menjadi pernyataan yang bernilai salah.</p> <p>d. Jika $\sqrt{3} + \sqrt{12} = 3\sqrt{3}$ maka $2x - 5 \neq 1$</p> <p>e. $4x - 4 = 12$ jika dan hanya jika $\log 5 + \log 1 = \log 6$</p>																																																																															
5	<p>e. Salin dan lengkapilah tabel kebenaran pada tabel berikut.</p> <table border="1" data-bbox="376 1136 987 1724"> <thead> <tr> <th data-bbox="376 1136 431 1220">p</th> <th data-bbox="431 1136 487 1220">q</th> <th data-bbox="487 1136 542 1220">r</th> <th data-bbox="542 1136 597 1220">$\sim p$</th> <th data-bbox="597 1136 652 1220">$\sim r$</th> <th data-bbox="652 1136 732 1220">$(p \wedge r)$</th> <th data-bbox="732 1136 812 1220">$(\sim p \vee \sim r)$</th> <th data-bbox="812 1136 987 1220">$(\sim p \wedge r) \wedge (\sim p \vee \sim r)$</th> </tr> </thead> <tbody> <tr><td>...</td><td>...</td><td>...</td><td>...</td><td>...</td><td>...</td><td>...</td><td>...</td></tr> <tr><td>...</td><td>...</td><td>...</td><td>...</td><td>...</td><td>...</td><td>...</td><td>...</td></tr> <tr><td>...</td><td>...</td><td>...</td><td>...</td><td>...</td><td>...</td><td>...</td><td>...</td></tr> <tr><td>...</td><td>...</td><td>...</td><td>...</td><td>...</td><td>...</td><td>...</td><td>...</td></tr> <tr><td>...</td><td>...</td><td>...</td><td>...</td><td>...</td><td>...</td><td>...</td><td>...</td></tr> <tr><td>...</td><td>...</td><td>...</td><td>...</td><td>...</td><td>...</td><td>...</td><td>...</td></tr> <tr><td>...</td><td>...</td><td>...</td><td>...</td><td>...</td><td>...</td><td>...</td><td>...</td></tr> <tr><td>...</td><td>...</td><td>...</td><td>...</td><td>...</td><td>...</td><td>...</td><td>...</td></tr> </tbody> </table> <p>f. Berdasarkan tabel kebenaran yang</p>	p	q	r	$\sim p$	$\sim r$	$(p \wedge r)$	$(\sim p \vee \sim r)$	$(\sim p \wedge r) \wedge (\sim p \vee \sim r)$							
p	q	r	$\sim p$	$\sim r$	$(p \wedge r)$	$(\sim p \vee \sim r)$	$(\sim p \wedge r) \wedge (\sim p \vee \sim r)$																																																																									
...																																																																									
...																																																																									
...																																																																									
...																																																																									
...																																																																									
...																																																																									
...																																																																									
...																																																																									

	<p>diperoleh pada soal a, tuliskan semua kemungkinan nilai kebenaran pernyataan majemuk $(\sim p \wedge r) \wedge (\sim p \vee \sim r)$</p> <p>g. Berikan kesimpulan !</p>								
--	---	--	--	--	--	--	--	--	--

Penilaian Umum

Secara umum Skala Kemampuan Bepikir Kritis Siswa ini :

- 1 : Tidak Baik, sehingga belum dapat dipakai
- 2 : Cukup Baik, dapat dipakai tetapi memerlukan banyak revisi
- 3 : Baik, dapat dipakai dengan sedikit revisi
- 4 : Sangat Baik, Sehingga dapat dipakai tanpa revisi

Saran

Samata-Gowa, Januari
2016

Validator

**LEMBAR VALIDASI
INSTRUMEN POSTTEST**

Mata Pelajaran : Matematika

Kelas / Semester : X/ 2

**“Efektivitas Penerapan Model Pembelajaran Berbasis Masalah (PBM)
dalam Meningkatkan Kemampuan Berpikir Kritis Matematis Siswa
Kelas X SMA Negeri 8 Makassar”**

Definisi Operasional

1. Penerapan Model Pembelajaran Berbasis Masalah (PBM), yang dimaksud dalam penelitian ini adalah mengorientasikan siswa kepada masalah, mengorganisasikan siswa untuk belajar, membimbing penyelidikan individual maupun kelompok, mengembangkan dan menyajikan hasil karya, serta menganalisis dan mengevaluasi proses pemecahan masalah.
2. Kemampuan berpikir kritis matematis adalah kemampuan dan disposisi matematis untuk melibatkan pengetahuan sebelumnya, penalaran matematis, strategi kognitif untuk menggeneralisasi, membuktikan, dan mengevaluasi situasi matematis. Penelitian ini menggunakan indikator: : Memberikan penjelasan sederhana yaitu dengan memfokuskan pertanyaan dan mengenal masalah berdasarkan data apa yang diketahui, Mengatur strategi dan taktik yaitu dengan menentukan suatu tindakan dalam menangani permasalahan dalam soal dan menuliskan jawaban atau solusi dari permasalahan dalam soal, Menyimpulkan

5	a. Salin dan lengkapilah tabel kebenaran pada tabel berikut.																
	P	q	r	$\sim p$	$\sim r$	$\sim p \wedge r$	$\sim q \Rightarrow r$	$(\sim p \wedge r) \Rightarrow (\sim q \Rightarrow r)$									
									
									
									
									
									
									
									
		b. Berdasarkan tabel kebenaran yang diperoleh pada soal a, tuliskan semua kemungkinan nilai kebenaran pernyataan majemuk $(\sim p \wedge r) \Rightarrow (\sim q \Rightarrow r)$															
	c. Berikan kesimpulan!																

Penilaian Umum

Secara umum Skala Kemampuan Bepikir Kritis Siswa ini :

- 1 : Tidak Baik, sehingga belum dapat dipakai
- 2 : Cukup Baik, dapat dipakai tetapi memerlukan banyak revisi

- 3 : Baik, dapat dipakai dengan sedikit revisi
- 4 : Sangat Baik, Sehingga dapat dipakai tanpa revisi

Saran

Samata-Gowa, Januari
2016

Validator

HASIL UJI VALIDITAS PRETEST KELAS EKSPERIMEN

		Correlations					
		Item1	item2	item3	item4	item5	SkorTotal
Item1	Pearson Correlation	1	.247	.425*	-.076	.443**	.718**
	Sig. (2-tailed)		.152	.011	.664	.008	.000
	N	35	35	35	35	35	35
item2	Pearson Correlation	.247	1	.277	.324	.373*	.691**
	Sig. (2-tailed)	.152		.107	.058	.027	.000
	N	35	35	35	35	35	35
item3	Pearson Correlation	.425*	.277	1	.216	-.025	.546**
	Sig. (2-tailed)	.011	.107		.213	.885	.001
	N	35	35	35	35	35	35
item4	Pearson Correlation	-.076	.324	.216	1	-.049	.361*
	Sig. (2-tailed)	.664	.058	.213		.782	.033
	N	35	35	35	35	35	35
item5	Pearson Correlation	.443**	.373*	-.025	-.049	1	.692**
	Sig. (2-tailed)	.008	.027	.885	.782		.000
	N	35	35	35	35	35	35
SkorTotal	Pearson Correlation	.718**	.691**	.546**	.361*	.692**	1
	Sig. (2-tailed)	.000	.000	.001	.033	.000	
	N	35	35	35	35	35	35

*. Correlation is significant at the 0.05 level (2-tailed).

** . Correlation is significant at the 0.01 level (2-tailed).

No item	r_{xy}	r_{tabel}	keterangan
1	0,718	0,344	Valid
2	0,691	0,344	Valid
3	0,546	0,344	Valid
4	0,361	0,344	Valid
5	0,692	0,344	Valid

HASIL UJI VALIDITAS POSTTEST KELAS EKSPERIMEN

		Correlations					
		Item1	item2	item3	item4	item5	SkorTotal
Item1	Pearson Correlation	1	-.064	-.102	-.003	.108	.456
	Sig. (2-tailed)		.713	.558	.988	.537	.003
	N	35	35	35	35	35	35
item2	Pearson Correlation	-.064	1	.158	.223	.388*	.670**
	Sig. (2-tailed)	.713		.364	.198	.021	.000
	N	35	35	35	35	35	35
item3	Pearson Correlation	-.102	.158	1	.027	.091	.419*
	Sig. (2-tailed)	.558	.364		.876	.605	.012
	N	35	35	35	35	35	35
item4	Pearson Correlation	-.003	.223	.027	1	.570**	.673**
	Sig. (2-tailed)	.988	.198	.876		.000	.000
	N	35	35	35	35	35	35
item5	Pearson Correlation	.108	.388*	.091	.570**	1	.836**
	Sig. (2-tailed)	.537	.021	.605	.000		.000
	N	35	35	35	35	35	35
SkorTotal	Pearson Correlation	.101	.670**	.419*	.673**	.836**	1
	Sig. (2-tailed)	.564	.000	.012	.000	.000	
	N	35	35	35	35	35	35

*. Correlation is significant at the 0.05 level (2-tailed).

** . Correlation is significant at the 0.01 level (2-tailed).

No item	r_{xy}	r_{tabel}	keterangan
1	0,456	0,344	Valid
2	0,670	0,344	Valid
3	0,419	0,344	Valid
4	0,673	0,344	Valid
5	0,836	0,344	Valid

HASIL UJI VALIDITAS PRETEST KELAS KONTROL

		Correlations					
		Item1	item2	item3	item4	item5	SkorTotal
Item1	Pearson Correlation	1	-.255	-.349*	-.309	.126	.635
	Sig. (2-tailed)		.139	.040	.071	.470	.000
	N	35	35	35	35	35	35
item2	Pearson Correlation	-.255	1	.517**	.536**	.056	.612**
	Sig. (2-tailed)	.139		.001	.001	.748	.000
	N	35	35	35	35	35	35
item3	Pearson Correlation	-.349*	.517**	1	.447**	.011	.540**
	Sig. (2-tailed)	.040	.001		.007	.952	.001
	N	35	35	35	35	35	35
item4	Pearson Correlation	-.309	.536**	.447**	1	.257	.697**
	Sig. (2-tailed)	.071	.001	.007		.137	.000
	N	35	35	35	35	35	35
item5	Pearson Correlation	.126	.056	.011	.257	1	.720**
	Sig. (2-tailed)	.470	.748	.952	.137		.000
	N	35	35	35	35	35	35
SkorTotal	Pearson Correlation	.009	.612**	.540**	.697**	.720**	1
	Sig. (2-tailed)	.958	.000	.001	.000	.000	
	N	35	35	35	35	35	35

*. Correlation is significant at the 0.05 level (2-tailed).

** . Correlation is significant at the 0.01 level (2-tailed).

No item	r_{xy}	r_{tabel}	keterangan
1	0,635	0,344	Valid
2	0,612	0,344	Valid
3	0,540	0,344	Valid
4	0,697	0,344	Valid
5	0,720	0,344	Valid

HASIL UJI VALIDITAS POSTTEST KELAS KONTROL

		Correlations					
		Item1	item2	item3	item4	item5	SkorTotal
Item1	Pearson Correlation	1	.116	.322	.614**	.360*	.624**
	Sig. (2-tailed)		.509	.059	.000	.033	.000
	N	35	35	35	35	35	35
item2	Pearson Correlation	.116	1	.375*	.211	.088	.484**
	Sig. (2-tailed)	.509		.026	.223	.615	.003
	N	35	35	35	35	35	35
item3	Pearson Correlation	.322	.375*	1	.473**	.354*	.741**
	Sig. (2-tailed)	.059	.026		.004	.037	.000
	N	35	35	35	35	35	35
item4	Pearson Correlation	.614**	.211	.473**	1	.465**	.798**
	Sig. (2-tailed)	.000	.223	.004		.005	.000
	N	35	35	35	35	35	35
item5	Pearson Correlation	.360*	.088	.354*	.465**	1	.744**
	Sig. (2-tailed)	.033	.615	.037	.005		.000
	N	35	35	35	35	35	35
SkorTotal	Pearson Correlation	.624**	.484**	.741**	.798**	.744**	1
	Sig. (2-tailed)	.000	.003	.000	.000	.000	
	N	35	35	35	35	35	35

** . Correlation is significant at the 0.01 level (2-tailed).

* . Correlation is significant at the 0.05 level (2-tailed).

No item	r_{xy}	r_{tabel}	keterangan
1	0,624	0,344	Valid
2	0,484	0,344	Valid
3	0,741	0,344	Valid
4	0,798	0,344	Valid
5	0,744	0,344	Valid

1. HASIL UJI RELIABILITAS PRETEST KELAS EKSPERIMEN

Case Processing Summary

		N	%
	Valid	35	100.0
Cases	Excluded ^a	0	.0
	Total	35	100.0

a. Listwise deletion based on all variables in the procedure.

Reliability Statistics

Cronbach's Alpha	N of Items
.735	6

Dari gambar output di atas, diketahui bahwa nilai Alpha sebesar 0,735, dengan nilai rtabel dengan nilai N=35 dicari pada distribusi nilai rtabel signifikansi 5% diperoleh nilai rtabel sebesar 0,344. Kesimpulannya $\text{Alpha} = 0,735 > \text{rtabel} = 0,344$ artinya item-item Tes Kemampuan Berpikir Kritis *reliable*.

2. HASIL UJI RELIABILITAS POSTTEST KELAS EKSPERIMEN

Case Processing Summary

		N	%
Cases	Valid	35	100.0
	Excluded ^a	0	.0
	Total	35	100.0

a. Listwise deletion based on all variables in the procedure.

Reliability Statistics

Cronbach's Alpha	N of Items
.728	6

Dari gambar output di atas, diketahui bahwa nilai Alpha sebesar 0,728, kemudian nilai ini kita bandingkan dengan nilai rtabel dengan nilai N=35 dicari pada distribusi nilai rtabel signifikansi 5% diperoleh nilai rtabel sebesar 0,344. Kesimpulannya $\text{Alpha} = 0,728 > \text{rtabel} = 0,344$ artinya item-item Tes Kemampuan Berpikir Kritis *reliable*.

1. HASIL UJI RELIABILITAS PRETEST KELAS KONTROL

Case Processing Summary

		N	%
Cases	Valid	35	100.0
	Excluded ^a	0	.0
	Total	35	100.0

a. Listwise deletion based on all variables in the procedure.

Reliability Statistics

Cronbach's Alpha	N of Items
.694	6

Dari gambar output di atas, diketahui bahwa nilai Alpha sebesar 0,694 dengan nilai rtabel dengan nilai N=35 dicari pada distribusi nilai rtabel signifikansi 5% diperoleh nilai rtabel sebesar 0,344. Kesimpulannya $\text{Alpha} = 0,694 > \text{rtabel} = 0,344$ artinya item-item Tes Kemampuan Berpikir Kritis *reliable*.

2. HASIL UJI RELIABILITAS POSTTEST KELAS KONTROL

Case Processing Summary

		N	%
Cases	Valid	35	100.0
	Excluded ^a	0	.0
	Total	35	100.0

a. Listwise deletion based on all variables in the procedure.

Reliability Statistics

Cronbach's Alpha	N of Items
.766	6

Dari gambar output di atas, diketahui bahwa nilai Alpha sebesar 0,766 dengan nilai rtabel dengan nilai N=35 dicari pada distribusi nilai rtabel signifikansi 5% diperoleh nilai rtabel sebesar 0,344. Kesimpulannya $\text{Alpha} = 0,766 > \text{rtabel} = 0,344$ artinya item-item Tes Kemampuan Berpikir Kritis *reliable*.

LAMPIRAN B



- **Output hasil uji normalitas dengan SPSS**
- **Output hasil uji homogenitas dengan SPSS**
- **Output hasil uji hipotesis dengan SPSS**

UJI NORMALITAS

1. Uji Normalitas Pretes kelas kontrol dan eksperimen

Tests of Normality			
	Kolmogorov-Smirnov ^a		
	Statistic	df	Sig.
Pretest_Eksperimen	.138	35	.088
Pretest_Kontrol	.146	35	.056

a. Lilliefors Significance Correction

2. Uji Normalitas Posttes kelas kontrol dan eksperimen

Tests of Normality			
	Kolmogorov-Smirnov ^a		
	Statistic	df	Sig.
Posttest_Eksperimen	.130	35	.140
Posttest_Kontrol	.124	35	.190

a. Lilliefors Significance Correction

UJI HOMOGENITAS

1. Uji Homogenitas *pretest* kelas eksperimen dan kontrol

Test of Homogeneity of Variances

Nilai

Levene Statistic	df1	df2	Sig.
.020	1	68	.888

2. Uji Homogenitas *posttest* kelas eksperimen dan kontrol

Test of Homogeneity of Variances

Nilai

Levene Statistic	df1	df2	Sig.
.170	1	68	.681

UJI HIPOTESIS

Independent Samples Test

	Levene's Test for Equality of Variances		t-test for Equality of Means						
	F	Sig.	T	df	Sig. (2-tailed)	Mean Difference	Std. Error Difference	95% Confidence Interval of the Difference	
								Lower	Upper
Equal variances assumed	.170	.681	4.736	68	.000	13.17143	2.78128	7.62147	18.72138
Equal variances not assumed			4.736	67.843	.000	13.17143	2.78128	7.62124	18.72162

LAMPIRAN C



- RPP
- Lembar kerja siswa
- Daftar nilai siswa
- Daftar nilai siswa per indikator

RPP Kelas Eksperimen

RENCANA PELAKSANAAN PEMBELAJARAN

(RPP)

Satuan Pendidikan : SMA Negeri 8 Makassar

Mata Pelajaran : Matematika

Kelas : X

Semester : II (dua)

Alokasi Waktu : 2 × 40Menit (2 Pertemuan)

Pertemuan : 1 dan 2

A. Standar Kompetensi

4. Menggunakan logika matematika dalam pemecahan masalah yang berkaitan dengan pernyataan majemuk dan pernyataan berkuantor

B. Kompetensi Dasar

4.2. Menentukan nilai kebenaran dari suatu pernyataan majemuk dan pernyataan berkuantor

C. Indikator

Menyelesaikan masalah dengan menggunakan nilai kebenaran konjungsi

Menyelesaikan masalah dengan menggunakan nilai kebenaran disjungsi

D. Tujuan Pembelajaran

Setelah pembelajaran diharapkan peserta didik mampu:

Menyelesaikan masalah dengan menggunakan nilai kebenaran konjungsi

Menyelesaikan masalah dengan menggunakan nilai kebenaran disjungsi

E. Materi ajar

Logika Matematika

F. Kegiatan Belajar Mengajar

Model pembelajaran : Pembelajaran Berbasis Masalah

Metode pembelajaran : Tanya Jawab dan Diskusi

G. Langkah-langkah Kegiatan Pembelajaran

Kegiatan Awal (5Menit)

Kegiatan guru	Kegiatan siswa	Alokasi waktu
1. Guru menyiapkan siswa	1. Siswa memberi salam dan berdoa	1 menit
2. Guru memberikan gambaran tentang konjungsi dan disjungsi, memberikan gambaran tentang aplikasi konjungsi dan disjungsi dalam kehidupan sehari-hari	2. Siswa mendengarkan dan memperhatikan guru.	2 menit
3. Guru menginformasikan tujuan pembelajaran yang ingin dicapai	3. Siswa mendengarkan informasi tujuan pembelajaran	2 menit

Kegiatan Inti (70 Menit)

Kegiatan Guru	Kegiatan Siswa	Alokasi Waktu
1. Guru menampilkan masalah	1. Siswa memperhatikan guru dengan seksama.	5 menit
2. Guru membentuk kelompok belajar yang masing masing beranggotakan 4-5 orang siswa. Dan meminta siswa untuk berkumpul sesuai dengan kelompok yang telah dibagi.	2. Siswa memperhatikan dan melaksanakan arahan dari guru	3 menit
3. Guru membagikan LKS kepada siswa untuk bahan diskusi.	3. Siswa berdiskusi sesama kelompoknya dan mengerjakan tugas yang telah diberikan	2 menit
4. Tiap kelompok mendapat tugas untuk mendiskusikan penyelesaian masalah yang diberikan oleh guru.	4. Siswa berdiskusi bersama teman kelompoknya untuk mencari penyelesaian masalah yang diberikan oleh guru.	35 menit
5. Selama siswa bekerja di dalam kelompok, guru memperhatikan dan mendorong semua siswa	5. Siswa berusaha untuk terlibat aktif bersama teman kelompoknya.	

<p>untuk terlibat diskusi, dan mengarahkan bila ada kelompok yang belum mengerti.</p> <p>6. Salah satu kelompok diskusi (tidak harus yang terbaik) diminta untuk mempresentasikan hasil diskusinya di depan kelas. Sementara kelompok lain, menanggapi dan menyempurnakan apa yang dipresentasikan</p> <p>7. Guru mengumpulkan semua hasil diskusi tiap kelompok.</p> <p>8. Jika semua kelompok tidak bisa menjawab persoalan yang diberikan, guru membimbing untuk mencari solusi permasalahannya.</p> <p>9. Guru memberi tugas mandiri tentang penerapan konjungsi dan disjungsi</p>	<p>6. Siswa mempresentasikan hasil kerja dari masing-masing kelompok</p> <p>7. Siswa mengumpulkan hasil pekerjaan kelompoknya.</p> <p>8. Siswa memperhatikan penjelasan dan arahan dari guru.</p> <p>9. Siswa mengerjakan tugas mandiri yang diberikan oleh guru di rumah masing-masing.</p>	<p>5 menit</p> <p>5 menit</p> <p>10 menit</p> <p>5 menit</p>
--	--	--

Kegiatan Akhir (5 menit)

Kegiatan Guru	Kegiatan Siswa	Alokasi Waktu
Guru menyimpulkan materi pembelajaran dan menutup pembelajaran	Siswa mendengarkan dan memberi salam	5 menit

H. Sumber, Bahan dan Alat Bantu (media)

Sumber : Buku Pelajaran Matematika SMA Kelas X

Media : Lks, Papan tulis, spidol, penghapus

I. Penilaian

✚ Penilaian proses

✓ Keaktifan siswa

✚ Penilaian hasil

✓ Tugas Kelompok

J. Instrumen

Bentuk Instrumen : Tugas Kelompok (Essay)

RPP Kelas Eksperimen

RENCANA PELAKSANAAN PEMBELAJARAN

(RPP)

Satuan Pendidikan : SMA Negeri 8 Makassar

Mata Pelajaran : Matematika

Kelas : X

Semester : II (dua)

Alokasi Waktu : 2 × 40Menit (2 Pertemuan)

Pertemuan : 3 dan 4

A. Standar Kompetensi

4. Menggunakan logika matematika dalam pemecahan masalah yang berkaitan dengan pernyataan majemuk dan pernyataan berkuantor

B. Kompetensi Dasar

4.2. Menentukan nilai kebenaran dari suatu pernyataan majemuk dan pernyataan berkuantor

C. Indikator

Menyelesaikan masalah dengan menggunakan nilai kebenaran implikasi

Menyelesaikan masalah dengan menggunakan nilai kebenaran biimplikasi

D. Tujuan Pembelajaran

Setelah pembelajaran diharapkan peserta didik mampu:

Menyelesaikan masalah dengan menggunakan nilai kebenaran implikasi

Menyelesaikan masalah dengan menggunakan nilai kebenaran biimplikasi

E. Materi ajar

Logika Matematika

F. Kegiatan Belajar Mengajar

Model pembelajaran : Pembelajaran Berbasis Masalah

Metode pembelajaran : Tanya Jawab dan Diskusi

G. Langkah-langkah Kegiatan Pembelajaran

Kegiatan Awal (5 Menit)

Kegiatan guru	Kegiatan siswa	Alokasi waktu
4. Guru menyiapkan siswa	4. Siswa memberi salam dan berdoa	1 menit
5. Guru memberikan gambaran tentang implikasi dan biimplikasi, memberikan gambaran tentang aplikasi implikasi dan biimplikasi dalam kehidupan sehari-hari	5. Siswa mendengarkan dan memperhatikan guru.	2 menit
6. Guru menginformasikan tujuan pembelajaran yang ingin dicapai	6. Siswa mendengarkan informasi tujuan pembelajaran	2 menit

Kegiatan Inti (70 Menit)

Kegiatan Guru	Kegiatan Siswa	Alokasi Waktu
10. Guru menampilkan masalah	10. Siswa memperhatikan guru dengan seksama.	5 menit
11. Guru membentuk kelompok belajar yang masing-masing beranggotakan 4-5 orang siswa. Dan meminta siswa untuk berkumpul sesuai dengan kelompok yang telah dibagi.	11. Siswa memperhatikan dan melaksanakan arahan dari guru	3 menit
12. Guru membagikan LKS kepada siswa untuk bahan diskusi.	12. Siswa berdiskusi sesama kelompoknya dan mengerjakan tugas yang telah diberikan	2 menit
13. Tiap kelompok mendapat tugas untuk mendiskusikan penyelesaian masalah yang diberikan oleh guru.	13. Siswa berdiskusi bersama teman	35 menit

14. Selama siswa bekerja di dalam kelompok, guru memperhatikan dan mendorong semua siswa untuk terlibat diskusi, dan mengarahkan bila ada kelompok yang belum mengerti.	kelompoknya untuk mencari penyelesaian masalah yang diberikan oleh guru.	
15. Salah satu kelompok diskusi (tidak harus yang terbaik) diminta untuk mempresentasikan hasil diskusinya di depan kelas. Sementara kelompok lain, menanggapi dan menyempurnakan apa yang dipresentasikan	14. Siswa a berusaha untuk terlibat aktif bersama teman kelompoknya.	5 menit
16. Guru mengumpulkan semua hasil diskusi tiap kelompok.	15. Siswa a mempresentasikan hasil kerja dari masing-masing kelompok	5 menit
17. Jika semua kelompok tidak bisa menjawab persoalan yang diberikan, guru membimbing untuk mencari solusi permasalahannya.	16. Siswa a mengumpulkan hasil pekerjaan kelompoknya.	10 menit
18. Guru memberi tugas mandiri tentang penerapan implikasi dan biimplikasi	17. Siswa a memperhatikan penjelasan dan arahan dari guru.	5 menit
	18. Siswa a mengerjakan tugas mandiri yang diberikan oleh guru di rumah masing-masing.	

Kegiatan Akhir (5 menit)

Kegiatan Guru	Kegiatan Siswa	Alokasi Waktu
Guru menyimpulkan materi pembelajaran dan menutup pembelajaran	Siswa mendengarkan dan memberi salam	5 menit

H. Sumber, Bahan dan Alat Bantu (media)

Sumber : Buku Pelajaran Matematika SMA Kelas X

Media : Lks, Papan tulis, spidol, penghapus

I. Penilaian

✚ Penilaian proses

✓ Keaktifan siswa

✚ Penilaian hasil

✓ Tugas Kelompok

J. Instrumen

Bentuk Instrumen : Tugas Kelompok (Essay)

Makassar, Januari 2016

Mengetahui,

Guru,

Mahasiswa,

Tatik Haryani, S. Pd.

NIP. 19690623 199203 2 013

Andi Nela Latifah

NIM. 20700112101

Mengetahui,

Kepala SMA Negeri 8 Makassar

Drs. Iswan Abd. Latif

NIP.19601018 198603 1 011

RPP Kelas Kontrol

**RENCANA PELAKSANAAN PEMBELAJARAN
(RPP)**

Satuan Pendidikan	: SMA
Mata Pelajaran	: Matematika
Kelas	: X
Semester	: II (Genap)
Alokasi Waktu	: 2 x 40 menit (2 kali pertemuan)
Pertemuan	: 1 dan 2

A. Standar Kompetensi

4. Menggunakan logika matematika dalam pemecahan masalah yang berkaitan dengan pernyataan majemuk dan pernyataan berkuantor

B. Kompetensi Dasar :

- 4.2 Menentukan nilai kebenaran dari suatu pernyataan majemuk dan pernyataan berkuantor

C. Indikator :

- Menyelesaikan masalah dengan menggunakan nilai kebenaran konjungsi
- Menyelesaikan masalah dengan menggunakan nilai kebenaran disjungsi

D. Tujuan Pembelajaran

- Peserta didik dapat Menyelesaikan masalah dengan menggunakan nilai kebenaran konjungsi
- Peserta didik dapat Menyelesaikan masalah dengan menggunakan nilai kebenaran disjungsi

E. Materi Pembelajaran

Logika Matematika

F. Metode pembelajaran

Model pembelajaran konvensional

G. Langkah-Langkah Kegiatan

Tahap	Kegiatan Pembelajaran		Model Ekspositori	waktu
	Guru	Siswa		
Kegiatan pendahuluan	Memberikan motivasi dan menyampaikan pentingnya tujuan pembelajaran tentang konjungsi dan disjungsi	Memperhatikan dan dapat termotivasi untuk mempelajari materi yang akan disampaikan yaitu tentang konjungsi dan disjungsi	Apersepsi	5 menit
Kegiatan inti	Menjelaskan materi dengan mengawali permasalahan	Menerima materi dari permasalahan yang disampaikan oleh pendidik.	Ceramah	15 menit
	Memberikan salah satu contoh tentang konjungsi dan disjungsi dalam kehidupan sehari-hari	Aktif memperhatikan contoh yang diberikan guru	Ceramah	10 menit
	Memberi kesempatan kepada peserta didik untuk mengajukan pertanyaan tentang materi	Mengajukan pertanyaan jika ada yang belum dimengerti.	Tanya jawab	10menit

	yang belum dipahami.			
	Memberikan soal latihan untuk dikerjakan	Mengerjakan latihan yang diberikan guru.	Penugasan	35 menit
	Menunjuk beberapa peserta didik mengerjakan jawabannya dipapan tulis.	Mengerjakan soal latihan dipapan tulis.		
	Memberikan klarifikasi jawaban dari latihan dan membahas bersama peserta didik.	Berpartisipasi aktif dalam pengklarifikasian hasil pekerjaan mereka.		
Kegiatan Penutup	Menyimpulkan hasil pembelajaran tentang konjungsi dan disjungsi	Diharapkan dapat mamahami materi yang diberikan dan senang dengan pembelajaran yang telah berlangsung	Penyimpulan	5 menit

H. Sumber Pembelajaran

- Buku paket matematika SMA kelas X

I. Penilaian

- Teknik penilaian : tes
- Bentuk instrumen: Essay

RPP Kelas Kontrol

RENCANA PELAKSANAAN PEMBELAJARAN (RPP)

Satuan Pendidikan	: SMA
Mata Pelajaran	: Matematika
Kelas	: X
Semester	: II (Genap)
Alokasi Waktu	: 2 x 40 menit (2 kali pertemuan)
Pertemuan	: 3 dan 4

A. Standar Kompetensi

4. Menggunakan logika matematika dalam pemecahan masalah yang berkaitan dengan pernyataan majemuk dan pernyataan berkuantor

B. Kompetensi Dasar :

4.2 Menentukan nilai kebenaran dari suatu pernyataan majemuk dan pernyataan berkuantor

C. Indikator :

- Menyelesaikan masalah dengan menggunakan nilai kebenaran implikasi
- Menyelesaikan masalah dengan menggunakan nilai kebenaran biimplikasi

D. Tujuan Pembelajaran

- Peserta didik dapat Menyelesaikan masalah dengan menggunakan nilai kebenaran implikasi.
- Peserta didik dapat Menyelesaikan masalah dengan menggunakan nilai kebenaran biimplikasi.

E. Materi Pembelajaran

Logika Matematika

F. Metode pembelajaran

Model Pembelajaran konvensional

G. Langkah-Langkah Kegiatan

Tahap	Kegiatan Pembelajaran		Model Ekspositori	waktu
	Guru	Siswa		
Kegiatan pendahuluan	Memberikan motivasi dan menyampaikan pentingnya tujuan pembelajaran tentang implikasi dan biimplikasi	Memperhatikan dan dapat termotivasi untuk mempelajari materi yang akan disampaikan .	Apersepsi	5 menit
Kegiatan inti	Menjelaskan materi dengan mengawali permasalahan yang berkaitan dengan implikasi dan biimplikasi	Menerima materi dari permasalahan yang disampaikan oleh pendidik.	Ceramah	15 menit
	Memberikan contoh tentang implikasi dan implikasi dalam aplikasi kehidupan sehari-hari.	Aktif memperhatikan contoh yang diberikan guru	Ceramah	10 menit

	Memberi kesempatan kepada peserta didik untuk mengajukan pertanyaan tentang materi yang belum dipahami.	Mengajukan pertanyaan jika ada yang belum dimengerti.	Tanya jawab	10 menit
	Memberikan soal latihan untuk dikerjakan	Mengerjakan latihan yang diberikan guru.	Penugasan	35 menit
	Menunjuk beberapa peserta didik mengerjakan jawabannya dipapan tulis.	Mengerjakan soal latihan dipapan tulis.		
	Memberikan klarifikasi jawaban dari latihan dan membahas bersama peserta didik.	Berpartisipasi aktif dalam pengklarifikasian hasil pekerjaan mereka.		
Kegiatan Penutup	Menyimpulkan hasil pembelajaran yang telah dilakukan yaitu tentang implikasi dan biimplikasi.	Diharapkan dapat mamahami materi yang diberikan dan senang dengan pembelajaran yang telah berlangsung	Penyimpulan	5 menit

H. Sumber Pembelajaran

- Buku paket matematika SMA kelas X

I. Penilaian

- Teknik penilaian : Tes
- Bentuk instrumen: Essay

LEMBAR KERJA SISWA

(konjungsi)

Nama Kelompok

1.....

2.....

3.....

4.....

5.....

Petunjuk:

- a. Jawablah pertanyaan-pertanyaan berikut dengan berdiskusi dengan teman sekelompok dan tuliskan jawaban dengan bahasa kalian.**
- b. Presentasikan apa yang sudah didiskusikan pada kelompok kalian di depan kelas.**

Ali akan mengikuti lomba olimpiade matematika di tingkat internasional.

Syarat mengikuti lomba olimpiade matematika di tingkat internasional harus pandai berbahasa Inggris dan matematika. Apakah benar Ali bisa mengikuti olimpiade matematika di tingkat internasional apabila :

- a) Ali hanya pandai berbahasa Inggris
- b) Ali hanya pandai matematika
- c) Ali pandai berbahasa Inggris dan matematika
- d) Ali tidak pandai berbahasa Inggris dan tidak pandai matematika
- e) Dari jawaban a), b), c), d), jika dibuat dalam tabel untuk p adalah pernyataan “pandai berbahasa Inggris” dan q adalah pernyataan “pandai matematika” maka:

p	Q	$p \wedge q$
B	B	...
B	S	...
S	B	...
S	S	...

- f) Dari tabel e), apa yang dapat kalian simpulkan untuk pernyataan majemuk “ $p \wedge q$ ”

LEMBAR KERJA SISWA

(Disjungsi)

Nama Kelompok

1.....

2.....

3.....

4.....

5.....

Petunjuk:

- a. Jawablah pertanyaan-pertanyaan berikut dengan berdiskusi dengan teman sekelompok dan tuliskan jawaban dengan bahasa kalian.
- b. Presentasikan apa yang sudah didiskusikan pada kelompok kalian di depan kelas.

Andi akan menggambar sebuah persegi panjang di selembar kertas HVS .

Agar dapat menggambar persegi panjang di selembar kertas HVS, Andi dapat menggunakan pensil atau pulpen. Menurut kalian, Apakah benar Andi dapat membuat persegi panjang di selembar kertas HVS apabila:

- a) Andi hanya menggunakan pulpen saja
- b) Andi hanya menggunakan pensil saja
- c) Andi menggunakan pulpen dan pensil
- d) Andi tidak menggunakan pulpen dan pensil
- e) Dari jawaban a), b), c), d), jika dibuat dalam tabel untuk p adalah pernyataan “Andi menggunakan pulpen” dan q adalah pernyataan “Andi menggunakan pensil” maka:

p	q	$p \vee q$
B	B	...
B	S	...
S	B	...
S	S	...

- f) Dari tabel e), apa yang dapat kalian simpulkan untuk pernyataan majemuk “ $p \vee q$ ”

LEMBAR KERJA SISWA

(Implikasi)

Nama Kelompok

1.....

2.....

3.....

4.....

5.....

Petunjuk:

- a. Jawablah pertanyaan-pertanyaan berikut dengan berdiskusi dengan teman sekelompok dan tuliskan jawaban dengan bahasa kalian.**
- b. Presentasikan apa yang sudah didiskusikan pada kelompok kalian di depan kelas.**

Jika sore ini hujan maka jalan raya basah tetapi jika jalan raya basah maka belum tentu sore ini hujan. Apakah benar pernyataan berikut :

- a) Jika sore ini hujan maka pasti jalan raya basah
- b) Jika sore ini hujan maka mungkin jalan raya tidak basah
- c) Jika sore ini tidak hujan maka mungkin jalan raya basah
- d) Jika sore ini tidak hujan maka jalan raya tidak basah
- e) Dari jawaban a), b), c), d), jika dibuat dalam tabel untuk p adalah pernyataan “sore ini hujan” dan q adalah pernyataan “jalan raya basah” maka:

p	Q	$p \Rightarrow q$
B	B	...
B	S	...
S	B	...
S	S	...

- f) Dari tabel e), apa yang dapat kalian simpulkan untuk pernyataan majemuk “ $p \Rightarrow q$ ”

LEMBAR KERJA SISWA
(Biimplikasi)

Nama Kelompok

1.....

2.....

3.....

4.....

5.....

Petunjuk:

- f. Jawablah pertanyaan-pertanyaan berikut dengan berdiskusi dengan teman sekelompok dan tuliskan jawaban dengan bahasa kalian.**
- g. Presentasikan apa yang sudah didiskusikan pada kelompok kalian di depan kelas.**

Petani mangga adalah orang yang memiliki banyak mangga. Jika Tono memiliki banyak mangga, maka dia adalah petani mangga. Apakah benar pernyataan berikut jika :

- a) Tono adalah petani mangga jika dan hanya jika dia memiliki banyak mangga
- b) Tono adalah petani mangga jika dan hanya jika dia tidak memiliki banyak mangga
- c) Tono bukan petani mangga jika dan hanya jika dia memiliki banyak mangga
- d) Tono bukan petani mangga jika dan hanya jika dia tidak memiliki banyak mangga

- e) Dari jawaban a), b), c), d), jika dibuat dalam tabel untuk p adalah pernyataan “pandai berbahasa Inggris” dan q adalah pernyataan “pandai matematika” maka:

p	Q	$p \Leftrightarrow q$
B	B	...
B	S	...
S	B	...
S	S	...

- f) Dari tabel e), apa yang dapat kalian simpulkan untuk pernyataan majemuk “ $p \Leftrightarrow q$ ”

DATA HASIL KEMAMPUAN BERPIKIR KRITIS MATEMATIKA SISWA KELAS X₅

KELAS EKSPERIMEN

No	Nama	Nilai	
		<i>Pretest</i>	<i>Posttest</i>
1	Andi Arung Teko Pasuloi	65	70
2	Amelia N. T. J Dhara	50	68
3	Andi Batara Tungke	65	90
4	Angelina Wonga	50	80
5	Arsyil Ashim J	70	85
6	Asrah	60	76
7	Belinda Gloria Fadjarmarta	55	90
8	Betrinda Al Hamid	50	75
9	Devanis	50	65
10	Firdayanti	75	70
11	Fredy Febrian	65	60
12	Intang Anggriany	55	90
13	Irene Ketin	65	80
14	Ivan Othniel Febrian	65	90
15	Kasma Kamaruddin	60	85
16	Kevin Felix Irianto	60	75
17	Muh Taufik Rijal	50	80
18	Muhammad Adjie Kusuma	55	85
19	Muhammad Fajrin Ramadhan	65	90
20	Muhammad Farhan	70	95
21	Musdalifa	60	75
22	Nasrul	55	50
23	Natalia Asang	60	85
24	Purwandika Ade Sanjaya	65	82
25	Rahmi Arnieta Sari	55	85
26	Rezha Habibie	45	70
27	Rosinta Salam	50	65
28	ST. Nur Raudhahtul Adawiyah J	40	75
29	Stepanus Patileka	60	65
30	Tri Marceline Pratiwi Samson	45	63
31	Wahyudi	55	95
32	Yuni Ayu Marluka Takalawesang	65	90
33	R. Suryadi Pancawira. S	40	65
34	Andi Riyani Darma Anggun	45	72
35	Nur Ismayanti. DS	50	95

DATA HASIL KEMAMPUAN BERPIKIR KRITIS MATEMATIKA SISWA KELAS X₄

KELAS KONTROL

No	Nama	Nilai	
		<i>Pretest</i>	<i>Posttest</i>
1	Adhela Anugrah Sari	60	70
2	Aditya Arif Pratama Putra	70	85
3	Agum Ghifari	55	50
4	Andi Fardiaz Kautsar	60	70
5	Andi Nadya Utami	55	70
6	Anni Fitriadillah	65	60
7	Assyam Haidar Kaish	70	55
8	Atmy Ranti	50	45
9	Fadila Nindya Friska	50	75
10	Farah Rizky Ramadhany Indrawan	60	70
11	Fitrianti Agustina	50	45
12	Haidir Caesar Almalik	70	75
13	Inneke Agustyana Yusuf	65	80
14	Iqram Aristyo Faizul	65	55
15	Lutfiah Nurrahma	65	80
16	M. Khaikal Hilal R.	60	80
17	M. Rafly Pratama	55	75
18	Maharani S	60	60
19	Marwah	55	45
20	Muh. Nur Fahran	50	60
21	Muh. Haedir Jaelani	70	65
22	Muh. Magfirli Duta Navka	75	80
23	Muh. Firdaus Mappa	55	50
24	Muh. Nur Ikhzan Haryono	60	50
25	Muhammad Reza Renaldi Putra	55	80
26	Nadifah Nur Afia	50	65
27	Nurchafidah	45	50
28	Nurhalid H.S. Pongkapadang	60	55
29	Restu Dwisekar Lestari	55	70
30	Resky Amelia	70	60
31	Suarnita Dahlan	50	75
32	Ulfah Wahyuni Sakti	45	60
33	Yus Yunus	75	80
34	Andi Muh. Nur Hidayat	45	60
35	Andi Andika	50	65

NILAI PER INDIKATOR PRETES KONTROL

No.	Indikator I					Indikator II					Indikator III					Nilai yang diperoleh siswa
	1	2	3	4	5	1	2	3	4	5	1	2	3	4	5	
1	2	3	2	2	5	3	4	5	5	10	10	2	1	1	5	60
2	2	4	4	4	5	3	8	2	6	10	10	2	1	1	8	70
3	2	4	4	4	5	3	6	4	3	5	10	2	1	0	2	55
4	2	4	4	4	5	3	6	3	2	10	10	1	1	1	4	60
5	2	4	4	2	5	3	4	2	3	10	10	2	1	1	2	55
6	2	4	4	4	5	3	8	5	6	10	10	2	0	1	1	65
7	2	4	4	4	5	3	8	7	6	10	10	2	1	2	2	70
8	2	4	4	4	2	3	6	2	5	5	10	1	1	0	1	50
9	2	4	2	3	2	3	8	1	1	7	10	1	0	1	5	50
10	2	4	4	2	5	2	8	8	2	8	7	4	1	1	2	60
11	2	2	3	3	4	3	3	2	2	10	10	0	1	0	5	50
12	2	4	4	4	5	3	8	6	8	10	8	2	1	0	5	70
13	2	4	4	3	5	3	8	6	8	6	10	1	1	2	2	65
14	2	4	4	4	5	3	5	7	6	7	10	2	2	1	3	65
15	2	4	4	3	5	3	8	6	8	8	7	2	0	2	3	65
16	2	4	3	4	5	2	7	7	2	8	10	1	2	1	2	60
17	2	3	4	2	5	3	4	6	5	6	7	2	1	1	4	55
18	2	4	4	4	2	3	8	6	5	2	7	3	2	3	5	60
19	2	4	2	3	5	3	6	5	4	5	10	2	2	0	2	55
20	2	4	3	2	2	2	8	6	6	2	10	2	1	0	0	50
21	2	4	4	4	5	3	8	8	5	8	7	3	3	1	5	70
22	2	4	4	4	5	3	8	6	8	10	8	4	1	2	6	75
23	2	4	2	2	5	3	6	8	5	3	10	2	0	0	3	55
24	2	4	4	4	5	3	6	5	3	8	10	1	1	1	3	60
25	2	4	4	4	5	2	4	2	4	8	8	1	0	1	6	55
26	2	2	2	4	2	3	4	5	4	9	8	0	1	1	3	50
27	2	4	4	3	5	2	4	5	2	0	10	2	2	0	0	45
28	2	4	4	4	5	3	8	5	6	8	5	3	2	1	0	60
28	2	4	2	4	5	2	8	8	6	0	10	2	2	0	0	55
30	2	4	4	4	5	2	8	8	6	10	7	2	4	2	2	70
31	2	4	3	4	3	1	6	6	5	2	8	2	1	1	2	50
32	2	4	2	2	5	3	4	4	4	2	10	2	0	1	0	45
33	2	4	4	4	5	3	8	6	7	8	7	4	2	3	8	75

34	2	4	3	4	5	3	4	2	4	2	3	4	3	2	0	45
35	2	4	4	2	5	3	4	5	6	2	6	2	1	1	3	50
JUMLAH	70	134	121	118	157	96	221	179	168	229	303	70	44	36	104	2050
	600					893					557					

NILAI PER INDIKATOR POSTTEST KONTROL

No.	Indikator I					Indikator II					Indikator III					Nilai yang diperoleh siswa
	1	2	3	4	5	1	2	3	4	5	1	2	3	4	5	
1	2	4	4	4	5	3	8	6	8	7	10	3	2	2	2	70
2	2	3	4	4	5	3	8	10	6	10	10	4	4	4	8	85
3	2	2	2	2	5	3	4	5	4	8	6	2	1	0	4	50
4	2	4	4	4	5	3	6	5	8	10	10	3	2	2	2	70
5	2	4	4	4	5	3	10	5	7	10	10	1	1	2	2	70
6	2	4	4	4	5	3	6	5	3	10	7	2	4	1	0	60
7	2	3	4	4	5	3	4	5	6	5	8	2	1	1	2	55
8	2	2	2	4	5	3	6	2	2	4	7	4	1	0	1	45
9	2	4	4	4	5	3	8	10	4	10	7	4	4	1	5	75
10	2	4	4	4	5	3	8	5	7	10	10	2	1	0	5	70
11	2	4	2	2	3	3	6	5	2	5	7	3	1	0	0	45
12	2	4	4	4	5	3	10	8	8	10	7	4	2	2	2	75
13	2	4	4	4	5	3	8	10	6	8	8	6	6	2	4	80
14	2	4	4	4	5	3	10	2	5	5	8	2	1	0	0	55
15	2	4	4	4	5	3	4	10	10	6	10	4	6	6	2	80
16	2	4	4	4	5	3	5	5	10	10	10	1	1	6	10	80
17	2	3	4	4	5	3	8	5	7	10	10	4	2	2	6	75
18	2	4	4	4	2	3	7	6	8	2	10	4	2	1	1	60
19	2	4	4	4	5	3	2	4	2	5	5	1	1	1	2	45
20	2	4	4	4	5	3	10	5	3	5	5	6	1	2	1	60
21	2	4	2	4	5	3	8	4	6	8	10	2	1	2	4	65
22	2	2	4	2	5	3	10	6	6	10	6	6	2	6	10	80
23	2	4	4	4	5	3	5	4	5	5	5	1	1	1	1	50
24	2	4	3	4	4	3	8	5	2	2	6	2	2	0	3	50
25	2	4	4	4	5	3	6	8	7	10	10	2	3	2	10	80
26	2	4	4	4	5	3	8	8	4	10	7	3	1	0	2	65
27	2	2	4	4	5	3	6	2	5	5	5	2	0	1	4	50
28	2	4	4	4	5	3	5	4	3	9	7	2	0	1	2	55
28	2	4	4	4	5	3	6	6	6	10	10	2	2	1	5	70
30	2	4	2	4	5	3	6	7	5	6	8	2	1	2	3	60
31	2	4	4	4	5	3	8	8	9	10	10	2	2	2	2	75
32	2	4	4	4	5	3	5	6	3	8	10	2	1	1	2	60
33	2	3	2	4	5	3	8	6	8	10	10	4	4	6	5	80

34	2	4	4	4	3	3	5	5	6	8	7	2	2	1	4	60
35	2	4	4	4	5	3	8	6	7	5	8	4	2	2	1	65
JUMLAH	70	128	127	134	167	105	240	203	198	266	284	100	68	63	117	2270
	626					1012					632					

NILAI PER INDIKATOR PRETES EKSPERIMEN

No.	Indikator I					Indikator II					Indikator III					Nilai yang diperoleh siswa
	1	2	3	4	5	1	2	3	4	5	1	2	3	4	5	
1	2	4	2	4	5	3	6	7	6	10	8	3	1	3	1	65
2	2	4	4	4	5	3	4	5	4	4	10	0	1	0	0	50
3	2	4	3	3	5	3	8	7	8	8	10	2	1	1	0	65
4	2	3	4	4	3	3	4	2	6	4	2	4	6	3	0	50
5	2	4	4	4	5	3	8	5	2	10	10	1	6	1	5	70
6	2	4	4	4	5	3	8	7	6	4	10	1	1	1	0	60
7	2	4	3	4	2	3	3	6	5	2	6	1	6	6	2	55
8	2	3	4	4	5	3	8	6	8	2	2	1	1	1	0	50
9	2	4	4	3	5	3	4	4	4	2	10	0	2	2	1	50
10	2	4	4	4	5	3	10	8	8	10	10	4	1	1	1	75
11	2	4	4	4	5	3	4	10	6	3	10	4	2	4	0	65
12	2	4	2	3	5	2	8	5	8	5	5	3	2	1	0	55
13	2	4	4	2	5	3	8	9	5	3	10	2	4	2	2	65
14	2	4	4	4	5	3	5	10	4	2	10	3	3	2	4	65
15	2	4	4	4	5	3	5	5	4	6	10	2	5	0	1	60
16	2	4	4	4	2	3	8	8	7	4	10	2	2	0	0	60
17	2	3	2	2	2	3	4	5	5	4	8	3	3	2	2	50
18	2	4	4	4	5	3	4	5	6	5	7	3	2	0	1	55
19	2	4	4	4	5	3	8	6	5	10	10	2	2	0	0	65
20	2	4	4	4	5	3	8	8	6	6	10	2	2	1	5	70
21	2	4	4	2	5	3	4	2	5	10	7	3	2	2	5	60
22	2	4	4	2	5	2	6	5	8	8	5	2	1	1	0	55
23	2	4	4	4	5	3	6	8	4	5	10	2	0	1	2	60
24	2	4	4	4	5	3	8	6	8	6	10	1	1	1	2	65
25	2	4	4	4	5	3	4	6	4	4	6	2	3	2	2	55
26	2	3	4	4	2	3	4	5	4	3	5	0	2	2	2	45
27	2	4	4	2	5	3	4	5	2	5	10	2	2	0	0	50
28	2	4	2	4	2	3	4	5	2	2	3	3	2	2	0	40
28	2	4	4	4	5	3	4	8	6	6	10	2	2	0	0	60
30	2	3	4	2	4	2	6	6	4	2	4	2	2	2	0	45
31	2	4	4	4	2	2	6	8	4	3	8	4	2	2	0	55
32	2	4	4	4	5	3	8	7	6	7	10	2	0	1	2	65
33	2	2	3	4	5	3	3	2	2	2	4	2	2	1	3	40
34	2	4	4	4	5	3	4	4	4	2	0	4	3	2	0	45

35	2	4	4	4	5	3	4	4	2	2	5	4	2	2	3	50
JUMLAH	70	133	129	125	154	101	200	209	178	171	265	78	79	52	46	1990
	611					859					520					

NILAI PER INDIKATOR POSTTEST EKSPERIMEN

No.	Indikator I					Indikator II					Indikator III					Nilai yang diperoleh siswa
	1	2	3	4	5	1	2	3	4	5	1	2	3	4	5	
1	2	4	4	4	5	3	6	8	5	6	10	3	2	3	5	70
2	2	4	4	4	5	3	4	6	5	8	10	3	5	3	2	68
3	2	4	4	4	5	3	8	8	7	10	8	5	6	6	10	90
4	2	4	4	4	5	3	10	8	10	8	6	3	4	4	5	80
5	2	4	4	4	5	3	8	10	8	10	10	3	6	3	5	85
6	2	4	4	4	5	3	10	5	6	10	10	1	6	1	5	76
7	2	4	4	4	5	3	10	10	10	10	10	4	5	4	5	90
8	2	4	4	4	5	3	2	6	10	8	10	1	3	3	10	75
9	2	4	4	4	5	3	6	6	3	3	10	4	6	3	2	65
10	2	4	4	4	5	3	5	10	4	5	10	2	6	2	4	70
11	2	4	4	4	2	3	4	10	3	3	10	2	6	1	2	60
12	2	4	4	4	5	3	10	10	8	8	8	6	4	4	10	90
13	2	4	4	4	5	3	3	10	5	10	10	2	6	2	10	80
14	2	4	4	4	5	3	6	10	10	8	10	2	6	6	10	90
15	2	4	4	4	5	3	10	10	7	8	10	6	6	3	3	85
16	2	4	4	4	5	3	4	4	10	10	10	2	2	6	5	75
17	2	3	4	2	5	3	10	10	8	8	10	6	3	3	3	80
18	2	4	4	4	5	3	10	10	8	8	10	6	6	2	3	85
19	2	4	4	4	5	3	4	10	8	10	10	4	6	6	10	90
20	2	4	4	4	5	3	10	10	10	10	10	6	3	4	10	95
21	2	4	4	4	5	3	10	5	5	10	8	6	2	2	5	75
22	2	4	4	4	5	3	4	3	4	2	10	1	1	1	2	50
23	2	4	4	4	5	3	10	8	6	8	10	6	2	3	10	85
24	2	4	4	4	5	3	10	6	5	10	10	6	2	1	10	82
25	2	4	4	4	5	3	6	10	6	10	10	2	6	3	10	85
26	2	4	4	4	5	3	8	8	8	6	10	2	2	2	2	70
27	2	4	4	4	5	3	5	10	5	5	8	1	6	1	2	65
28	2	4	4	4	5	3	8	10	3	8	8	3	6	3	4	75
28	2	4	4	2	5	3	6	10	4	3	10	2	6	1	3	65
30	2	4	4	4	5	3	4	4	6	6	10	1	2	1	7	63
31	2	4	4	4	4	3	10	10	10	10	10	6	4	4	10	95
32	2	4	4	4	5	3	10	10	5	10	10	6	6	1	10	90
33	2	4	3	4	5	3	6	10	5	6	5	2	6	2	2	65
34	2	4	4	4	4	3	8	6	8	10	10	2	2	2	3	72

35	2	4	4	4	5	3	10	10	10	10	10	6	5	2	10	95
JUMLAH	70	139	139	136	170	105	255	291	235	275	331	123	155	98	209	2731
	654					1161					916					

DAFTAR RIWAYAT HIDUP



Andi Nela Latifah, lahir di desa Kalumpang, Kecamatan Bontoriro, Kabupaten Bulukumba pada tanggal 11 Juli 1994, anak kedua dari empat bersaudara buah cinta oleh pasangan suami istri Andi Patawari, S.Pd. dan Hasbiah B., S.Pd.

Mulai mengecap pendidikan dasar di SDN. 196 Tritiro Kecamatan Bontoriro Kabupaten Bulukumba pada Tahun 2000 dan tamat pada tahun 2006. Kemudian melanjutkan pendidikan di SMP Negeri 2 Bontobahari Kabupaten Bulukumba selama 3 tahun dan tamat pada tahun 2009. Selanjutnya pada tahun yang sama melanjutkan pendidikan kejenjang menengah atas di SMA Negeri 8 Makassar selama tiga tahun pula dan tamat pada tahun 2012. Untuk melanjutkan pendidikan studinya kejenjang yang lebih tinggi, ia kemudian menetapkan pilihan pada Universitas Islam Negeri (UIN) Alauddin Makassar dengan memilih Jurusan Pendidikan Matematika pada Fakultas Tarbiyah dan Keguruan.