

**HUBUNGAN PERILAKU PETUGAS DENGAN PENANGANAN  
LIMBAH MEDISDI RSUD HAJI KOTA MAKASSAR  
TAHUN 2016**



**SKRIPSI**

Diajukan untuk Memenuhi Salah Satu Syarat Meraih Gelar  
Sarjana Kesehatan Masyarakat Jurusan Kesehatan Masyarakat  
pada Fakultas Kedokteran dan Ilmu Kesehatan  
UIN Alauddin Makassar

Oleh :

**IRZAN YUSFA RANDA**

**70200112064**

**JURUSAN KESEHATAN MASYARAKAT  
FAKULTAS KEDOKTERAN DAN ILMU KESEHATAN  
UIN ALAUDDIN MAKASSAR  
2016**

## PERNYATAAN KEASLIAN SKRIPSI

Mahasiswa yang bertandatangan di bawah ini :

Nama : Irzan Yusfa Randa  
NIM : 70200112064  
Tempat/Tgl.Lahir : Gowa/21 November 1995  
Jurusan : Kesehatan Masyarakat  
Fakultas : Kedokteran dan Ilmu Kesehatan  
Alamat : Jl. Dahlia No. 22. Batangkaluku  
Judul : Hubungan Perilaku Petugas Dalam Penanganan  
Limbah Medis di RSUD Haji Kota Makassar  
Tahun 2016

Menyatakan dengan sesungguhnya dan penuh kesadaran bahwa skripsi ini Benar adalah hasil karya sendiri. Jika dikemudian hari terbukti bahwa ia merupakan duplikat, tiruan, plagiat atau dibuat oleh orang lain sebagian atau seluruhnya, maka skripsi dan gelar yang diperoleh karenanya batal demi hukum.

Gowa, Februari 2017

Penulis,

**Irzan Yusfa Randa**

**NIM : 70200112064**

## PENGESAHAN SKRIPSI

Skripsi yang berjudul “Hubungan Perilaku Petugas dengan Penanganan Limbah Medis di RSUD Haji Kota Makassar Tahun 2016” yang disusun oleh **Irzan Yusfa Randa, NIM : 70200112064**, mahasiswa Jurusan Kesehatan Masyarakat pada Fakultas Kedokteran dan Ilmu Kesehatan UIN Alauddin Makassar, telah diuji dan dipertahankan dalam Ujian Sidang Skripsi yang diselenggarakan pada hari Senin 28 November 2016 M yang bertepatan dengan tanggal 28 Shafar 1438 H, dinyatakan telah dapat diterima sebagai salah satu syarat untuk memperoleh gelar Sarjana dalam Fakultas Kedokteran dan Ilmu Kesehatan, Jurusan Kesehatan Masyarakat.

**Gowa, 28 November 2016 M**  
**28 Shafar 1438 H**

### DEWAN PENGUJI :

**Ketua** : **Hasbi Ibrahim, SKM., M. Kes** (.....)

**Sekretaris** : **Dwi Santi Damayati, SKM., M. Kes** (.....)

**Penguji I** : **Dr Fatmawati Mallapiang, SKM., M. Kes** (.....)

**Penguji II** : **Drs. H. Supardin, M.HI** (.....)

Dekan Fakultas Kedokteran dan Ilmu Kesehatan  
UIN Alauddin Makassar

**Dr. dr. H. Andi Armyn Nurdi, M.Sc**  
**Nip. 19550203 198312 1 001**

## KATA PENGANTAR



Segala puji dan syukur atas kehadiran Allah swt yang telah memberikan keimanan, rahmat, petunjuk, bimbingan, kasih, nikmat, kesehatan dan kesempatan sehingga hasil penelitian yang penulis susun dengan judul: “*Hubungan Perilaku Petugas Dengan Penanganan Limbah Medis Di RSUD HAJI Makassar Tahun 2016*” dapat terselesaikan. Salam dan shalawat kepada Nabi kita Rasulullah Muhammad saw yang merupakan suri tauladan bagi seluruh umat manusia, yang menjadi penyempurna akhlak dan membimbing umat manusia dari segala aspek kehidupan. Salam senantiasa tercurah pula kepada keluarga suci dan sahabat beliau.

Sebagai manusia yang berjuang untuk selalu belajar dari berbagai aspek kehidupan. Penulis dalam menyelesaikan hasil penelitian ini, membutuhkan berbagai bantuan baik materil maupun moril dari berbagai pihak yang telah dengan ikhlas memberikan hal tersebut. Dengan segala keterbatasan dan kerendahan hati, penulis mengucapkan terima kasih yang sedalam-dalamnya sekaligus permohonan maaf jika dalam penulisan hasil penelitian ini masih jauh dari kesempurnaan.

Penulis juga menghaturkan ucapan terima kasih dengan segala ketulusan dan penghargaan setinggi-tingginya kepada Ayahanda tercinta **Drs. Muhammad Yunus Rachman (Alm)** dan Ibunda tercinta **HJ Rugaya Fatmawati** yang telah melahirkan, merawat, membesarkan, dan menjadi guru pertama yang mengajarkan Islam dalam kehidupan penulis dengan penuh kasih sayang yang tak terhingga. Seluruh keluarga yang dengan penuh cinta kasih telah memberikan doa dan dorongan terhadap penulis. Ucapan yang sama sekaligus penghargaan kepada Bapak **Hasbi Ibrahim, SKM.,**

**M.Kes.** dan Ibu **Dwi Santi Damayati, SKM., M.Kes** selaku dosen pembimbing atas ketulusannya yang telah meluangkan waktunya untuk memberikan bimbingan dan arahnya kepada penulis..

Dalam penulisan hasil penelitian ini penulis telah banyak mendapatkan bantuan dari berbagai pihak. Olehnya itu, dengan niat suci dan hati yang tulus penulis mengucapkan terima kasih yang sebesar-besarnya kepada:

1. Bapak **Prof. Musafir Pababbari, M.Si** selaku rektor UIN Alauddin Makassar
2. Bapak **Dr. dr. H. A. Armyn Nurdin, M.Sc** selaku dekan fakultas ilmu kesehatan UIN Alauddin Makassar.
3. Bapak **Hasbi Ibrahim, SKM., M.Kes** selaku ketua prodi kesehatan masyarakat UIN Alauddin Makassar.
4. Ibu **Dr. Fatmawati Mallapiang, SKM., M.Kes** dan Bapak **Dr. H. Supardin, M. HI** selaku penguji kompetensi dan penguji integrasi keislaman. Terima kasih atas saran dan masukan yang telah diberikan demi perbaikan proposal ini.
5. Keluarga besar mahasiswa prodi kesehatan masyarakat UIN Alauddin Makassar angkatan 2012.
6. Keluarga Besar Ohsa (Environmental Health Student Association) UIN Alauddin Makassar.
7. Teman – teman GPJ Yang Selalu membantu dan selalu memberikan dukungan dalam proeses penyelesaian proposal penelitian.
8. Adik-adik angkatan 2013, 2014, dan 2015 yang tidak bisa saya sebutkan namanya satu-persatu dan senior-senior prodi kesehatan masyarakat UIN Alauddin Makassar yang selalu mendukung dan memberikan wawasan kepada penulis.

9. Serta pihak-pihak yang turut andil membantu penulis dalam penyelesaian skripsi ini yang tidak sempat penulis sebutkan satu persatu.

Penulis memohon kepada allah swt atas bantuan, bimbingan, dan dorongan dari semua pihak, kiranya mendapat imbalan yang setimpal dari-nya. *jazakumullahkhairankatsiran*, semoga allah memberikan yang lebih dari bantuan yang diberikan.

Penulis menyadari perlunya saran dan kritik yang sifatnya membangun, senantiasa diharapkan demi perbaikan dan pelajaran di masa yang akan datang. Aamiin...

Samata-Gowa, 9 Februari 2017

Penulis

Irzan Yusfa Randa

## DAFTAR ISI

HALAMAN JUDUL.....	i
HALAMAN PERNYATAAN KEASLIAN SKRIPSI .....	ii
HALAMAN PENGESAHAN SKRIPSI .....	iii
KATA PENGANTAR .....	iv
DAFTAR ISI.....	v
DAFTAR TABEL .....	vi
DAFTAR GAMBAR .....	vii
DAFTAR LAMPIRAN .....	viii
ABSTRAK .....	ix
BAB I PENDAHULUAN.....	1-11
A. Latar Belakang Masalah .....	1
B. Rumusan Masalah.....	4
C. Hipotesis Penelitian .....	4
D. Definisi Operasional dan Kriteria Objektif .....	4
E. Kajian Pustaka/Penelitian Terdahulu .....	9
F. Tujuan dan Manfaat Penelitian .....	6
G. Kajian Pustaka .....	7
BAB II TINJAUAN PUSTAKA.....	13-41
A. Tinjauan tentang Perilaku.....	13
B. Tinjauan tentang Pengetahuan.....	14
C. Tinjauan tentang Sikap .....	15
D. Tinjauan tentang Tindakan.....	16
E. Tinjauan tentang Ketersediaan Sarana .....	17

F. Tinjauan tentang Lingkungan Sosial.....	18
G. Tinjauan tentang Dampak Sampah Medis Rumah Sakit .....	20
H. Tinjauan tentang Pengelolaan dan Pembuangan Limbah Medis.....	21
I. Tinjauan tentang Alat Pelindung Diri .....	28
J. Tinjauan tentang Rumah Sakit .....	30
L. Tinjauan tentang Kewaspadaan Standar .....	34
K. Tinjauan tentang Perilaku dalam Islam .....	36
E. Kerangka Teori dan Kerangka Konsep .....	40
BAB III METODOLOGI PENELITIAN.....	42-46
A. Jenis dan Lokasi Penelitian .....	42
B. Populasi, Sampel dan Teknik Pengambilan Sampel .....	42
C. Metode Pengumpulan Data .....	43
D. Instrumen Penelitian.....	44
E. Validasi dan Realibilitas Instrumen.....	44
F. Analisis Data.....	45
G. Teknik Pengolahan Data .....	46
BAB IV HASIL DAN PEMBAHASAN .....	47
A. Gambaran Umum Lokasi Menelitian .....	47
B. Hasil Penelitian .....	56
C. Pembahasan .....	61
BAB V PENUTUP.....	67
A. Kesimpulan .....	67
B. Implikasi Penelitian .....	67
DAFTAR PUSTAKA .....	71-72



## DAFTAR TABEL

<b>Tabel 1.1</b>	Kajian Pustaka .....	8
<b>Tabel 4.1</b>	Distribusi Jenis kelamin petugas penanganan limbah medis Di RSUD Haji kota Makassar .....	55
<b>Tabel 4.2</b>	Distribusi Agama petugas penanganan limbah medis Di RSUD Haji kota Makassar .....	55
<b>Tabel 4.3</b>	Distribusi Usia petugas penanganan limbah medis Di RSUD Haji kota Makassar .....	56
<b>Tabel 4.4</b>	Distribusi Lama Bekerja petugas penanganan limbah medis Di RSUD Haji kota Makassar .....	56
<b>Tabel 4.5</b>	Distribusi Tingkat Pendidikan petugas penanganan limbah medis Di RSUD Haji kota Makassar .....	57
<b>Tabel 4.6</b>	Distribusi Unit Kerja petugas penanganan limbah medis Di RSUD Haji kota Makassar .....	57
<b>Tabel 4.7</b>	Uji Kolerasi Variabel Pengetahuan Dengan Penanganan Limbah Medis Di RSUD Haji kota Makassar .....	58
<b>Tabel 4.8</b>	Uji Kolerasi Variabel Sikap Dengan Penanganan Limbah Medis Di RSUD Haji kota Makassar .....	58
<b>Tabel 4.9</b>	Uji Kolerasi Variabel Tindakan Dengan Penanganan Limbah Medis Di RSUD Haji kota Makassar .....	59
<b>Tabel 4.10</b>	Uji Kolerasi Variabel Ketersediaan Sarana Dengan Penanganan Limbah Medis di RSUD Haji kota Makassar .....	59
<b>Tabel 4.10</b>	Uji Kolerasi Variabel Lingkungan Sosial Dengan Penanganan Limbah Medis di RSUD Haji kota Makassar .....	60

## DAFTAR GAMBAR

<b>Gambar 2.1</b>	Kerangka Konsep Teori Perilaku Lawrence Green.....	39
<b>Gambar 2.2</b>	Kerangka Konsep Penelitian.....	40
<b>Gambar 4.1</b>	Denah RSUD Haji Makassar .....	51

## **DAFTAR LAMPIRAN**

- Lampiran 1** Dokumentasi Penelitian
- Lampiran 2** Cara Menentukan Kriteria Objektif Kuesioner Penelitian
- Lampiran 3** Kuesioner Penelitian
- Lampiran 4** Lembar Observasi
- Lampiran 5** Validasi Kuisoner
- Lampiran 6** Master Tabel
- Lampiran 7** Analisis Univariat
- Lampiran 8** Analisis Bivariat
- Lampiran 9** Surat Pengambilan Data Awal
- Lampiran 10** Surat Permohonan Ijin Penelitian
- Lampiran 11** Surat dari BKPMMD Sulawesi Selatan
- Lampiran 12** Surat Keterangan Penelitian

## ABSTRAK

**Nama : Irzan Yusfa Randa**

**NIM : 70200112064**

**Judul : Hubungan Perilaku Petugas Dengan Penanganan Limbah Medis di RSUD Haji Kota Makassar Tahun 2016.**

---

Limbah rumah sakit memiliki potensi dampak penting terhadap penurunan kualitas dan secara langsung memiliki potensi bahaya bagi kesehatan masyarakat. Untuk menilai hubungan perilaku petugas dengan penanganan limbah medis tercakup dalam 5 variabel, yaitu pengetahuan, sikap, tindakan, ketersediaan sarana dan lingkungan sosial. Penanganan limbah medis tergantung pada bagaimana perilaku petugas tersebut. Tujuan penelitian untuk mengetahui hubungan perilaku petugas dengan penanganan Limbah medis di RSUD Haji Kota Makassar Tahun 2016. penelitian ini merupakan penelitian kuantitatif dengan pendekatan survey analitik dengan metode *cross-sectional study*. Penelitian dilakukan di RSUD Haji Kota Makassar. Penarikan jumlah sampel dengan teknik *total sampling* dengan jumlah 34 responden. Analisis menggunakan Uji Kolerasi pearson. Hasil penelitian menunjukkan bahwa terdapat hubungan antara pengetahuan, sikap, tindakan, dan lingkungan sosial dalam Penanganan Limbah medis di RSUD Haji Kota Makassar. dengan melihat nilai variabel pengetahuan ( $p \text{ Value}=0,000$ ), variabel *siakp* ( $p \text{ Value} =0,015$ ), variabel *tindakan* ( $p \text{ Value} =0,001$ ), variabel *lingkungan sosial* ( $p \text{ Value} =0,000$ ), sedangkan variabel ketersediaan sarana tidak terdapat hubungan dalam penanganan limbah medis dengan nilai ( $p \text{ Value} =0,052$ ). Berdasarkan penelitian ini hendaknya RSUD Haji Kota Makassar memperhatikan ketersediaan sarana dan sering melakukan pengawasan serta meningkatkan penanganan dalam pengelolaan limbah medis baik dari segi perilaku maupun sarana dan prasarana.

**Kata Kunci: Perilaku Petugas, Penanganan Limbah Medis**

## **BAB 1**

### **PENDAHULUAN**

#### ***A. Latar Belakang Masalah***

Salah satu usaha untuk mencapai derajat kesehatan yang optimal, salah satunya dengan mendirikan Rumah Sakit, sebagaimana menurut Permenkes RI No. 986/Menkes/Per XI/1992 bahwa Rumah Sakit adalah sarana upaya kesehatan yang menyelenggarakan kegiatan pelayanan kesehatan serta dapat berfungsi sebagai tempat tenaga kesehatan dan penelitian.

Pengelolaan limbah rumah sakit di Indonesia masih dalam kategori belum baik. Berdasarkan kriteria WHO, pengelolaan limbah rumah sakit yang baik bila presentase limbah medis 15%, namun kenyataannya di Indonesia mencapai 23,3%, melakukan pewadahan 20,5% dan pengangkutan 72,7%. Rumah sakit yang sudah melakukan pengelolaan limbah cair sebesar 53,4% dan 51,1% melakukan pengelolaan dengan instalasi IPAL atau *septic tanc* (Arifin, 2008:28).

Peraturan-peraturan dalam penanganan dan pengelolaan limbah medis padat infeksius masih belum berjalan dengan baik, sehingga banyak pihak-pihak yang tidak bertanggung jawab memanfaatkan keadaan tersebut. Untuk itu diperlukan peraturan atau kebijakan dari rumah sakit mengenai perilaku petugas dalam pengelolaan sampah medis agar pengelolaan sampah medis berjalan dengan baik. Pemerintah khususnya Dirjen Pemberantasan Penyakit Menular dan Penyehatan Lingkungan Departemen Kesehatan telah menyusun pedoman sanitasi Rumah Sakit, pedoman pengelolaan limbah klinis dan pedoman persyaratan rumah sakit, sampai pada tingkat perundang-undangan antara lain melalui Kepmenkes RI No.

1204/menkes/SK/XV/2004 tentang persyaratan kesehatan lingkungan yang salah satu isinya menyebutkan tentang pengelolaan limbah rumah sakit.

Sampah rumah sakit memiliki potensi dampak penting terhadap penurunan kualitas maupun secara langsung memiliki potensi bahaya bagi kesehatan masyarakat seperti infeksi nosokomial, gangguan kesehatan, pencemaran lingkungan, serta gangguan pekerjaan, oleh karena itu perlu adanya pengelolaan limbah medis padat secara benar dan aman. penanganan limbah medis padat harus segera di benahi demi untuk menjamin kesehatan dan keselamatan tenaga kerja maupun orang lain yang berada di lingkungan rumah sakit. Sehingga di perlukan kebijakan sesuai menejemen kesehatan dan keselamatan kerja dengan melaksanakan kegiatan pengelolaan dan mentoring limbah rumah sakit sebagai salah satu indikator penting yang perlu diperhatikan (Tjandra Yoga Adhitama, 2006:30).

“Diriwayatkan dari Sa’ad bin Abi Waqas dari bapaknya, dari Rasulullah saw. : Sesungguhnya Allah swt. itu suci yang menyukai hal-hal yang suci, Dia Maha Bersih yang menyukai kebersihan, Dia Mahamulia yang menyukai kemuliaan, Dia Maha Indah yang menyukai keindahan, karena itu bersihkanlah tempat-tempatmu” (HR. Tirmizi)”, dalam hadis tersebut menjelaskan bahwa kebersihan, kesucian, dan keindahan merupakan sesuatu yang disukai oleh Allah swt. Jika kita melakukan sesuatu yang disukai oleh Allah swt. tentu mendapatkan nilai di hadapan-Nya, yakni berpahala. Dengan kata lain, Kotor, jorok, sampah berserakan, lingkungan yang semrawut dan tidak indah itu tidak disukai oleh Allah swt. Oleh karena itu Sebagai hamba yang taat tentu kita terdorong untuk melakukan hal-hal yang disukai oleh Allah swt. sperti halnya Membersihkan Limbah di rumah sakit.

Rumah Sakit Umum Daerah Haji merupakan rumah sakit tipe B non-Pendidikan milik Pemerintah Kota Makassar. Berdasarkan hasil wawancara dan observasi awal yang dilakukan peneliti di rumah sakit pada tanggal 09 September 2016, diketahui pewadahan limbah non-medis dan medis sudah ada pemisahan dengan menggunakan Kantong Sampah yang berbeda. Limbah medis sudah diangkut oleh petugas *cleaning service* dan di pisahkan oleh perawat ruangan yaitu limbah medis di simpan di kantong yang berwarna merah. Setelah itu dimasukkan ke dalam troli untuk diproses kembali kedalam *incinerator*.

Dalam Data Pengolahan jumlah penyimpanan dan pengumpulan Limbah Rumah Sakit Umum Daerah Haji Kota Makassar semakin meningkat mulai dari bulan april – juni tahun 2016. pengelolaan limbah medis di Rumah Sakit Umum Daerah Haji dilakukan dengan cara pengelolaan melalui penyimpanan sementara yang sesuai dengan izin yang diterbitkan oleh BLHD kota Makassar No.06660.3/25/Kep./BLHD/XII/2012 yang berlaku selama 5 tahun sejak 27 Desember 2012. Jenis limbah yang diolah melalui TPS yaitu limbah medis, oli bekas, aku bekas, catridge, lampu bekas , slide , abu Insenerator. Untuk sementara ini izin insenerator masih dalam pengurusan. Limbah medis dan limbah kertas resep farmasi di bakar di Insenerator sedangkan Abu Insenerator di olah ke Pihak ke- 3 yaitu Pihak PT. Multazam.

Petugas yang menangani masalah pengelolaan limbah medis di RSUD Haji Kota Makassar sebanyak 40 orang yaitu 32 Cleaning Servis dan 8 sanitasi. Setelah melakukan obseravasi ditiap ruang perawatan dan wawancara dengan kepala bagian pengelolaan limbah medis, para petugas kesehatan dan pengelola limbah medis di ruang perawatan banyak yang tidak menggunakan APD. Sedangkan menurut

Kepala Bagian Pengelolaan Limbah medis, Alat Pelindung Diri untuk tiap petugas telah disiapkan, Namun kesadaran pada petugas akan bahaya Limbah medis belum tinggi. Sehingga Hal inilah yang menjadi masalah di RSUD Haji Kota Makassar.

Berdasarkan uraian diatas maka peneliti tertarik untuk melakukan penelitian yang berjudul “hubungan perilaku petugas dengan penangana limbah medis di RSUD Haji Kota Makassar Tahun 2016”.

### ***B. Rumusan Masalah***

Berdasarkan latar belakang di atas maka penulis mengemukakan perumusan masalah yaitu : hubungan perilaku petugas dengan penanganan limbah medis di RSUD Haji Kota Makassar Tahun 2016.

### ***C. Hipotesis penelitian***

Hipotesis dari penelitian ini yaitu :

Ha : Ada hubungan perilaku petugas dengan penanganan limbah Medis di RSUD Haji Kota Makassar Tahun 2016.

H0 : Tidak ada hubungan perilaku petugas dengan penanganan limbah medis di RSUD Haji Kota Makassar Tahun 2016.

### ***D. Definisi Operasional dan Kriteria Objektif***

#### 1. Variabel Independen

##### a. Pengetahuan

Yang dimaksud dengan pengetahuan ialah pemahaman petugas mengenai pengelolaan limbah di rumah sakit.



#### Kriteria Objektif

- 1) Baik = jika jawaban responden 31-40 dari total skor pertanyaan
- 2) Cukup = jika jawaban responden 20-30 dari total skor pertanyaan
- 3) Kurang = jika jawaban responden 10-19 dari total skor pertanyaan

#### b. Sikap

Sikap adalah respon petugas penanganan limbah medis yang masih tertutup terhadap suatu objek dalam hal ini penanganan limbah medis.

#### Kriteria Objektif

- 1) Baik = jika jawaban responden 31-40 dari total skor pertanyaan
- 2) Cukup = jika jawaban responden 20-30 dari total skor pertanyaan
- 3) Kurang = jika jawaban responden 10-19 dari total skor pertanyaan

#### c. Tindakan

Yang dimaksud dengan tindakan disini adalah perbuatan nyata terhadap penanganan limbah medis yang menyangkut prakteknya dalam kehidupan sehari-hari.

#### Kriteria Objektif:

- 1) Baik = jika jawaban responden 31-40 dari total skor pertanyaan
- 2) Cukup = jika jawaban responden 20-30 dari total skor pertanyaan
- 3) Kurang = jika jawaban responden 10-19 dari total skor pertanyaan

#### d. Ketersediaan Sarana

Ketersediaan sarana adalah tersedia atau tidaknya alat atau bahan yang berkaitan ataupun yang dapat mendukung kelancaran pelaksanaan penanganan limbah medis dan pada penelitian ini di fokuskan pada alat yang lebih sederhana yaitu tong sampah.

Kriteria Objektif :

- 1) Baik = jika jawaban responden 17-20 dari total skor pertanyaan
- 2) Cukup = jika jawaban responden 14-16 dari total skor pertanyaan
- 3) Kurang = jika jawaban responden 10-13 dari total skor pertanyaan

e. Lingkungan Sosial

Yang dimaksud dengan lingkungan sosial disini adalah hubungan yang erat antara anggota satu dengan anggota lain yang di dasarkan pada kepentingan atau kegiatan dalam penanganan limbah medis, dan pekerja cenderung berinteraksi atas dasar status spesifik.

Kriteria Objektif

- 1) Baik = jika jawaban responden 17-20 dari total skor pertanyaan
- 2) Cukup = jika jawaban responden 14-16 dari total skor pertanyaan
- 3) Kurang = jika jawaban responden 10-13 dari total skor pertanyaan

2. Variabel Dependen Penanganan Limbah Medis

Penanganan limbah medis merupakan perlakuan terhadap limbah medis untuk memperkecil atau menghilangkan masalah-masalah yang ditimbulkannya.

Kriteria Objektif

- 1) Baik = jika jawaban responden 31-40 dari total skor pertanyaan
- 2) Cukup = jika jawaban responden 20-30 dari total skor pertanyaan
- 3) Kurang = jika jawaban responden 10-19 dari total skor pertanyaan

## ***E. Tujuan dan Manfaat Penelitian***

### 1. Tujuan Penelitian

#### a. Tujuan Umum

Untuk mengetahui hubungan perilaku petugas dengan Penanganan Limbah medis di RSUD Haji Kota Makassar Tahun 2016.

#### b. Tujuan Khusus

- 1) Untuk mengetahui pengetahuan petugas terhadap penanganan limbah medis di Rumah Sakit.
- 2) Untuk mengetahui sikap petugas terhadap penanganan limbah medis di Rumah Sakit.
- 3) Untuk mengetahui tindakan petugas terhadap penanganan limbah medis di Rumah Sakit.
- 4) Untuk mengetahui ketersediaan sarana dalam penanganan limbah medis di Rumah Sakit
- 5) Untuk mengetahui Lingkungan sosial dalam penanganan limbah medis di Rumah Sakit.

### 2. Manfaat Penelitian

#### a. Manfaat Praktis

Sebagai bahan masukan bagi pihak rumah sakit dalam hal ini dapat digunakan sebagai bahan informasi dalam pengambilan kebijakan dan program di RSUD Haji Kota Makassar.

b. Manfaat Ilmiah

Hasil penelitian ini diharapkan dapat memperkaya ilmu pengetahuan khususnya dalam bidang kesehatan masyarakat serta menjadi rujukan bagi peneliti selanjutnya.

***G. Kajian Pustaka***

Berikut kajian beberapa penelitian yang telah dilakukan oleh peneliti sebelumnya terkait Penanganan Limbah Medis :

## **BAB II**

### **TINJAUAN TEORITIS**

#### ***A. Tinjauan tentang Perilaku***

##### **1. Pengertian Perilaku**

Pengertian perilaku dapat dibatasi sebagai keadaan jiwa untuk berpendapat, berfikir, bersikap, dan lain sebagainya yang merupakan refleksi dari berbagai macam aspek, baik fisik maupun non fisik. Perilaku juga diartikan sebagai suatu reaksi psikis seseorang terhadap lingkungannya, reaksi yang dimaksud digolongkan menjadi 2, yakni dalam bentuk pasif (tanpa tindakan nyata atau konkrit), dan dalam bentuk aktif (dengan tindakan konkrit). Menyinggung tentang apa yang di maksud dengan perilaku terdapat bermacam-macam pendapat.

- a. Pengertian umum perilaku adalah segala perbuatan atau tindakan yang dilakukan oleh makhluk hidup (Soekidjo Notoatmodjo, 1987:1).
- b. Menurut Ensiklopedi Amerika, perilaku diartikan sebagai suatu aksi dan reaksi organisme terhadap lingkungannya, hal ini berarti bahwa perilaku baru akan terwujud bila ada sesuatu yang diperlukan untuk menimbulkan tanggapan yang disebut rangsangan, dengan demikian maka suatu rangsangan tertentu akan menghasilkan perilaku tertentu pula.
- c. Robert Y. Kwick (1972:4) menyatakan bahwa perilaku adalah tindakan atau perbuatan suatu organisme yang dapat diamati dan bahkan dipelajari.

##### **2. Bentuk-bentuk perubahan perilaku**

Adapun bentuk-bentuk perubahan perilaku yakni :

a. Perubahan Alamiah ( Natural Change )

Perilaku manusia selalu berubah. Sebagian perubahan itu disebabkan karena kejadian alamiah. Contoh : perubahan perilaku yang disebabkan karena usia seseorang.

b. Perubahan terencana ( Planned Change )

Perubahan perilaku ini terjadi karena memang direncanakan sendiri oleh subjek. contoh : perubahan perilaku seseorang karena tujuan tertentu atau ingin mendapatkan sesuatu yang bernilai baginya.

c. Kesiapan untuk berubah ( Readiness to Change )

Apabila terjadi suatu inovasi atau program-program pembangunan di dalam organisasi, maka yang sering terjadi adalah sebagian orang sangat cepat untuk menerima inovasi atau perubahan tersebut, dan ada sebagian orang lagi sangat lambat untuk menerima inovasi atau perubahan tersebut. Contoh : perubahan teknologi pada suatu lembaga organisasi, misal dari mesin ketik manual ke mesin komputer, biasanya orang yang usianya tua sulit untuk menerima perubahan pemakaian teknologi tersebut.

### 3. Strategi Perubahan Perilaku

Beberapa strategi untuk memperoleh perubahan perilaku , dikelompokkan menjadi tiga :

- a. Menggunakan kekuatan/kekuasaan atau dorongan Misal : dengan adanya peraturan-peraturan / perundang-undangan yang harus dipatuhi oleh anggota masyarakat. Strategi ini dapat berlangsung cepat akan tetapi belum tentu berlangsung lama karena perubahan perilaku terjadi tidak atau belum didasari oleh kesadaran sendiri.

- b. Pemberian informasi, Dengan memberikan informasi-informasi tentang sesuatu hal yang berkaitan dengan hal tertentu.
- c. Diskusi partisipasi Cara ini adalah sebagai peningkatan cara yang kedua di atas yang dalam memberikan informasi-informasi tentang peraturan baru organisasi tidak bersifat searah saja tetapi dua arah.

### ***B. Tinjauan tentang Pengetahuan***

Pengetahuan adalah informasi atau maklumat yang diketahui atau disadari oleh seseorang. Pengetahuan termasuk, tetapi tidak dibatasi pada deskripsi, hipotesis, konsep, teori, prinsip dan prosedur yang secara Probabilitas Bayesian adalah benar atau berguna.

Dalam pengertian lain, pengetahuan adalah berbagai gejala yang ditemui dan diperoleh manusia melalui pengamatan akal. Pengetahuan muncul ketika seseorang menggunakan akal budinya untuk mengenali benda atau kejadian tertentu yang belum pernah dilihat atau dirasakan sebelumnya. Misalnya ketika seseorang mencicipi masakan yang baru dikenalnya, ia akan mendapatkan pengetahuan tentang bentuk, rasa, dan aroma masakan tersebut.

Pengertian Pengetahuan - Pengetahuan ialah merupakan hasil “tahu” dan ini terjadi setelah orang melakukan penginderaan terhadap suatu obyek tertentu. Penginderaan terjadi melalui panca indera manusia yaitu : indera penglihatan, pendengaran, penciuman, rasa dan raba. Sebagian besar pengetahuan manusia diperoleh melalui mata dan telinga (Soekidjo, Notoadmodjo 2003). (Pengertian Pengetahuan Menurut Para Ahli)

*Definisi Pengetahuan* - Pengetahuan adalah segala sesuatu yang diketahui, segala sesuatu yang diketahui berkenaan dengan hal (mata pelajaran) (Tim penyusun Kamus Besar Bahasa Indonesia, 2002).

### ***C. Tinjauan tentang Sikap***

Sikap merupakan persoalan krusial dalam pendidikan. Setinggi apapun pengetahuan dan keterampilan yang dihasilkan dari proses pembelajaran, tidak akan bermakna ketika orang tersebut tidak kecenderungan perilaku yang baik.

Sikap merupakan salah istilah yang sering digunakan dalam mengkaji atau membahas tingkah laku manusia dalam kehidupan sehari-hari. Sikap yang ada pada seseorang akan membawa warna dan corak pada tindakan, baik menerima maupun menolak dalam menanggapi sesuatu hal yang ada diluar dirinya. Melalui pengetahuan tentang Sikap akan dapat menduga tindakan yang akan diambil seseorang terhadap sesuatu yang dihadapinya. Meneliti Sikap akan membantu untuk mengerti tingkah laku seseorang.

Menurut Ahmadi (2007:151), Sikap adalah kesiapan merespon yang bersifat positif atau negatif terhadap objek atau situasi secara konsisten. Pendapat ini memberikan gambaran bahwa Sikap merupakan reaksi mengenai objek atau situasi yang relatif stagnan yang disertai dengan adanya perasaan tertentu dan memberi dasar pada orang tersebut untuk membuat respon atau perilaku dengan cara tertentu yang dipilihnya. Sedangkan menurut Secord dan Backman dalam Azwar (2005:5) bahwa Sikap adalah keteraturan tertentu dalam hal perasaan (afeksi), pemikiran (kognisi) dan predisposisi tindakan (konasi) seseorang terhadap satu aspek dilingkungan sekitarnya.



Sikap (attitude) menurut Purwanto (2000:141) merupakan suatu cara bereaksi terhadap suatu perangsang. Suatu kecenderungan untuk bereaksi dengan cara tertentu terhadap suatu perangsang atau situasi yang dihadapinya. Dalam hal ini, Sikap merupakan penentuan penting dalam tingkah laku manusia untuk bereaksi. Oleh karena itu, orang yang memiliki Sikap positif terhadap suatu objek atau situasi tertentu ia akan memperlihatkan kesukaan atau kesenangan (like), sebaliknya orang yang memiliki Sikap negatif ia akan memperlihatkan ketidaksukaan atau ketidaksenangan (dislike).

Sementara itu menurut D. Krech dan RS. Crutchfield yang dikutip oleh Ahmadi (2007:159) Sikap adalah organisasi yang tetap dari proses motivasi, persepsi atau pengamatan atas suatu aspek dari kehidupan individu. Pendapat ini mempertegas hubungan antara Sikap dengan motivasi maupun persepsi. Hubungan ini dapat berlangsung dua arah atau saling mempengaruhi. Sikap dapat dipengaruhi oleh motivasi dan persepsi seseorang terhadap suatu objek atau keadaan tertentu atau sebaliknya motivasi dan persepsi seseorang dipengaruhi oleh Sikap seseorang terhadap suatu objek atau keadaan tertentu.

#### ***D. Tinjauan tentang Tindakan***

Suatu sikap belum otomatis terwujud dalam suatu tindakan (Overt Behaviour). Untuk terwujudnya sikap agar menjadi suatu perbuatan nyata diperlukan faktor pendukung atau suatu kondisi memungkinkan. Antara lain ialah fasilitas. Defenisi tindakan adalah mekanisme dari suatu pengamatan yang muncul dari persepsi sehingga ada respon untuk mewujudkan suatu tindakan.

Tindakan mempunyai beberapa tingkatan yaitu :

- a. Persepsi (perception) yaitu mengenal dan memilih berbagai objek yang akan dilakukan.
- b. Respon terpinpin yaitu melakukan segala sesuatu sesuai dengan urutan yang benar.
- c. Mekanisme yaitu melakukan sesuatu dengan benar secara otomatis.
- d. Adaptasi yaitu suatu praktek atau tindakan yang yang sudah berkembang dan dilakukan dengan baik (Notoatmodjo Soekidjo 2007:1).

#### ***E. Tinjauan tentang Ketersediaan Sarana***

Sarana kesehatan menurut pasal 56 ayat (1) UU No. 23 Tahun 1992 tentang kesehatan meliputi balai pengobatan, pusat kesehatan masyarakat, rumah sakit umum, rumah sakit khusus, praktek dokter, praktek dokter gigi, praktek dokter spesialis, praktek bidan, toko obat, apotek pedagang besar farmasi, pabrik obat dan bahan obat, laboratorium, sekolah, dan akademi kesehatan, balai pelatihan kesehatan dan sarana kesehatan lainnya. Kualitas sarana prasarana kesehatan di Indonesia belum memadai. Hal tersebut tampak dari kualitas rumah sakit Indonesia yang masih kalah di bandingkan dengan luar negeri. Buktinya adalah maraknya penduduk Indonesia yang berobat ke luar negeri. Selain itu, tampak pula beberapa puskesmas yang masih minim peralatan medis sehingga tidak bisa di gunakan untuk menangani pasien dengan maksimal. Belum lagi sarana pendukung lain seperti kasur, selimut, dan lain-lain.

Rumah Sakit di Indonesia 1.721 unit dengan 170.656 tempat tidur. Padahal jumlah idealnya adalah 237.000. Dengan demikian, akan banyak pasien yang terlantar karena ketidak tersediaan tempat tidur. Belum lagi ketersediaan dan kualitas

sarana-prasarana puskesmas-rumah sakit di daerah terpencil yang masih jauh dari harapan. Hal tersebut menunjukkan bahwa kualitas pelayanan kesehatan pasti tidak akan berlangsung dengan baik karena sarana-prasarana yang kurang memadai.

## ***F. Tinjauan tentang Lingkungan Sosial***

### **1. Pengertian Lingkungan Sosial**

Lingkungan sosial, konteks sosial, konteks sosiokultural, atau *milieu*, adalah sesuatu hal yang di definisikan sebagai suasana fisik atau suasana sosial dimana manusia hidup di dalamnya, atau dimana sesuatu terjadi dan berkembang. Lingkungan sosial tersebut bisa berupa kebudayaan atau kultur yang diajarkan atau dialami oleh seorang individu, atau juga manusia dan institusi yang berinteraksi dengan individu tersebut (Barnett dan Casper, 2001:91).

Menurut Purba (2002:13-14) lingkungan sosial adalah wilayah yang merupakan tempat berlangsungnya macam-macam interaksi sosial antara berbagai kelompok beserta pranatanya dengan simbol dan nilai serta norma yang sudah mapan, serta terkait dengan lingkungan alam dan lingkungan binaan atau buatan (tata ruang).

### **2. Jenis-jenis Lingkungan Sosial**

Menurut Ahmadi (2003: 201) lingkungan sosial biasanya dibedakan menjadi dua kategori, yaitu; (1) lingkungan sosial primer; yaitu lingkungan sosial di mana terdapat hubungan yang erat antara anggota satu dengan anggota lain, anggota satu saling kenal mengenal dengan baik dengan anggota lain, (2) lingkungan sosial sekunder; yaitu lingkungan sosial yang biasanya hubungan anggota satu dengan anggota lainnya agak longgar dan hanya berorientasi pada kepentingan-kepentingan formal serta aktivitas-aktivitas khusus. Kemudian menurut Cooley dalam Henslim

(1909) kelompok primer (*primary groups*) ialah kelompok yang ditandai dengan pergaulan dan kerja sama tatap muka yang bersifat fundamental dalam membentuk sifat dan ide sosial individu secara intim. Sedangkan kelompok sekunder (*secondary groups*) ialah kelompok besar yang didasarkan pada kepentingan atau kegiatan tertentu yang khusus, dan para anggotanya cenderung berinteraksi atas dasar status spesifik.

#### Ciri-ciri Kualitas Lingkungan Sosial

Menurut Purba (2002:29) ciri-ciri kualitas lingkungan sosial ialah sebagai berikut:

- a. Segenap pihak diikut sertakan dan masing-masing mempunyai peran dan tanggung jawab. Hal ini di dasarkan pada prinsip partisipatif dan bertanggung jawab.
- b. Hasilnya dapat dinikmati oleh masyarakat luas guna meningkatkan kesejahteraan hidupnya. Hal ini ditandai dengan tingkat ekonomi dan pendapatan masyarakat yang layak, tempat tinggal dan pemukiman yang sehat dan aman, adanya kesempatan bekerja dan berusaha, pertambahan dan distribusi penduduk sesuai daya dukung lingkungan dan daya tampung sosial, tingkat pendidikan penduduk yang memadai, dan kesehatan yang prima.

Penghormatan terhadap hak-hak masyarakat serta modal sosial yang dikembangkan masyarakat dalam pemanfaatan sumber daya alam dan pengelolaan lingkungan hidup. Hal ini ditandai dengan adanya perlindungan hukum atas hak intelektual warga maupun kelompok masyarakat, misalnya melalui paten, serta perlindungan terhadap hak-hak adat masyarakat lokal (misalnya melalui peraturan daerah yang mengakomodasi perlindungan atas hak-hak masyarakat lokal).

### ***G. Tinjauan tentang Dampak Sampah Medis Rumah Sakit***

Sampah rumah sakit memiliki potensi dampak penting terhadap penurunan kualitas maupun secara langsung memiliki potensi bahaya bagi kesehatan masyarakat. Dampak yang dapat ditimbulkan bila tidak ditangani secara baik antara lain :

- a. Infeksi nosokomial, Sampah medis dapat menjadi wahana penyebaran mikroorganisme pembawa penyakit melalui proses infeksi silang baik dari pasien lain, dari petugas ke pasien ataupun dari pasien ke petugas.
- b. Gangguan kesehatan, Gangguan kesehatan dapat dikelompokkan menjadi gangguan langsung dan tidak langsung dengan limbah tersebut.
- c. Pencemaran lingkungan, Pengaruh terhadap lingkungan meliputi kemungkinan terlepasnya sampah medis ke lapisan air tanah, air permukaan atau udara.
- d. Gangguan pekerjaan, Pemaparan potensi yang dialami petugas dalam bekerja mencakup pemaparan langsung dengan pasien, pengunjung dan pekerja yang datang mendekati sampah medis.
- e. Gangguan estetika dan kenyamanan Penampilan rumah sakit dapat memberikan efek psikologi bagi pemakai jasa, yang mungkin karena adanya kesan yang kurang baik akibat sampah yang tidak ditangani dengan baik.
- f. Gangguan ekonomi Dari kerugian diatas pada akhirnya menuju kerugian ekonomi baik terhadap pembiayaan operasional dan pemeliharaan, penurunan konsumen dan juga kebutuhan kompensasi biaya lingkungan.

#### ***H. Tinjauan tentang Pengelolaan dan pembuangan limbah medis***

Pengelolaan sampah merupakan upaya mengurangi volume, konsentrasi atau bahaya setelah proses produksi atau kegiatan, melalui proses fisika, kimia atau hayati. Dalam pelaksanaan pengelolaan limbah, upaya pertama yang harus dilakukan adalah upaya preventif yaitu mengurangi volume sampah yang dikeluarkan ke lingkungan yang meliputi upaya mengurangi limbah pada sumbernya, serta upaya pemanfaatan limbah.

Pengelolaan sampah medis terdiri dari :

##### **1. Penimbangan**

Penimbangan sampah medis merupakan unsur pertama dari pengelolaan sampah, karena pada saat inilah aktivitas dihasilkannya sampah medis. Salah satu langkah pokok pengelolaan sampah adalah menentukan jumlah sampah yang dihasilkan. Penentuan jumlah sampah dapat menggunakan ukuran atau berat /volume, yaitu :

- a. Jumlah menurut berat, Penentuan jumlah dilakukan dengan melakukan survey sampah di rumah sakit yang bersangkutan dengan membandingkan jumlah sampah dengan jumlah tempat tidur sehingga didapatkan hasil kg/pasien/hari.
- b. Jumlah menurut volume, Volume juga harus diketahui untuk menentukan ukuran bak dan sarana pengangkutan. Konversi dari berat ke volume dapat dilakukan dengan membagi berat total dengan kepadatan. Sampah biasanya ditampung di tempat produksi sampah untuk beberapa jam.

##### **2. Penampungan sementara**

Setiap unit di rumah sakit sebaiknya disediakan tempat penyimpanan dengan bentuk, ukuran dan jumlah yang disesuaikan dengan jenis dan jumlah sampah serta

kondisi setempat. Hendaknya sampah tidak dibiarkan di tempat tersebut terlalu lama karena bila terlalu lama atau lebih dari tiga hari akan dapat menimbulkan bau dan menjadi tempat berkembangbiak lalat.

a. Tempat-tempat penampungan sampah hendaknya memenuhi syarat minimal sebagai berikut (Depkes RI, 2002) :

- 1) Terbuat dari bahan yang tidak mudah berkarat dan tidak mudah terbakar
- 2) Kedap air terutama untuk menampung sampah basah
- 3) Tertutup rapat
- 4) Mudah dibersihkan, dikosongkan /diangkut
- 5) Tidak menimbulkan bising
- 6) Tahan terhadap benda tajam/runcing

b. Tempat penampungan sampah untuk benda tajam/runcing harus memiliki ciri-ciri sebagai berikut :

- 1) Tahan terhadap tusukan
- 2) *Impermeabilitas* (kedap air/tidak merembesi air)
- 3) Kokoh atau aman
- 4) Diberi tanda khusus agar tidak tercampur dengan sampah lain

c. Tempat penampungan sampah hendaknya tersedia minimal 1 (satu) buah untuk setiap kamar atau setiap radius 10 meter dan setiap radius 20 meter pada ruang tunggu terbuka serta dilapisi kantong plastik sebagai pembungkus sampah dengan lambang dan warna sesuai kategori. Tanda tempat sampah agar memudahkan penanganan selanjutnya dibedakan sebagai berikut :

- 1) Sampah kategori radioaktif dengan kantong plastik warna merah
- 2) Sampah kategori infeksius dengan kantong plastik warna kuning

- 3) Sampah kategori sitotoksik dengan kantong plastik warna ungu
- 4) Sampah kategori umum dengan kantong plastik warna hitam ( Kep.Dirjen. PPM dan PLP )

### 3. Pengumpulan

Pengumpulan sampah adalah upaya mengumpulkan sampah yang berasal dari berbagai sumber penghasil sampah pada tempat tertentu yang selanjutnya disebut tempat pengumpulan sementara, sebelum sampah diangkut dan dibuang ke tempat pembuangan akhir.

a. Hal-hal yang perlu diperhatikan dari tempat pengumpulan sampah adalah sebagai berikut :

- 1) Mudah dijangkau oleh kendaraan pengangkut sampah
- 2) Bebas dari serangga dan tikus
- 3) Di area tersebut dilengkapi dengan pagar
- 4) Relatif jauh dari ruang perawatan, dapur dan tempat tinggal
- 5) Tersedia fasilitas pencucian dan pembersihan

b. Beberapa hal yang berkenaan dengan pengumpulan sampah yaitu :

- 1) Penempatan tempat pengumpulan sampah sementara :
  - Tidak merupakan sumber bau dan lalat di rumah sakit
  - Dihindarkan sampah masuk ke dalam air
  - Tidak terletak pada tempat yang mudah terkena luapan air atau banjir
- 2) Pengosongan sampah TPS dilakukan satu kali sehari

### 4. Pengangkutan

Pengangkutan sampah dimulai dengan pengosongan bak sampah di setiap unit dan diangkut ke pengumpul lokal atau tempat pemusnahan.



- a. Kereta pengangkutan hendaknya memenuhi persyaratan sebagai berikut :
  - 1) Permukaan bagian dalam harus licin, rata dan kedap air
  - 2) Mudah dibersihkan
  - 3) Mudah diisi dan dikosongkan
- b. Hal yang harus dipertimbangkan dalam pengangkutan :
  - 1) Penyebaran tempat penampungan sampah sementara
  - 2) Jalur jalan dalam rumah sakit
  - 3) Jenis dan jumlah sampah
  - 4) Jumlah tenaga dan sarana yang tersedia
  5. Pembuangan dan pemusnahan sampah
- a. Pembuangan dan pemusnahan sampah dapat ditempuh melalui dua alternatif (Depkes RI, 1997) yaitu :
  - 1) Pembuangan dan pemusnahan sampah medis dan non medis dijadikan satu.  
Dengan demikian pihak rumah sakit harus menyediakan sarana yang memadai.
  - 2) Pembuangan dan pemusnahan sampah medis dan non medis secara terpisah.  
Pemusnahan ini dimungkinkan apabila Dinas Kebersihan dapat diandalkan sehingga beban rumah sakit tinggal memusnahkan sampah medis.
- b. Unit pemusnahan sampah rumah sakit adalah insinerator. Faktor penting yang perlu diperhatikan dalam proses insinerator adalah :
  - 1) Pengaturan suhu di dalam insinerator (minimal  $1000^{\circ}\text{C}$ ) Pada suhu rendah, akan membakar sampah tidak sempurna, sehingga menimbulkan asap, gas yang mencemari udara
  - 2) Waktu pembakaran, Apabila suhu di dalam insinerator belum cukup, maka tidak boleh dilakukan pembakaran

- 3) Pengaturan oksigen, Tidak adanya suplai oksigen dalam insinerator, maka pembakaran akan berhenti, oleh sebab itu perlu penambahan udara dari luar
  - 4) Jumlah sampah yang akan dibakar disesuaikan dengan kapasitas insinerator dan frekuensi pembakaran
- c. Metode pembuangan yang sesuai untuk berbagai kategori sampah layanan kesehatan, (A.Pruss, et all, 2005:15) yaitu sebagai berikut :
- 1) Sampah infeksius dan benda tajam, Untuk menghancurkan mikroorganisme infeksius dapat dilakukan dengan panas, perlakuan kimiawi atau dengan radiasi mikrowave. Sampah yang sangat infeksius seperti kultur dan stok agens infeksius dari laboratorium, harus disterilisasi melalui pengolahan termal basah (misalnya, proses *autoclaving*) pada tahapan sedini mungkin. Untuk sampah layanan kesehatan yang infeksius lainnya, metode desinfeksi sudah memadai. *Encapsulation* (pembungkusan) juga sesuai untuk benda tajam. Setelah diinsinerasi atau metode desinfeksi yang lain, residu yang dihasilkan dapat dipendam.
  - 2) Sampah sediaan farmasi
    - Pembuangan sampah sediaan farmasi berjumlah kecil, Dapat dilakukan dengan pembuangan *landfill* (kecuali untuk obat-obatan sitotoksik dan narkotik tidak boleh dipendam), *encapsulation*, pemendaman yang aman di wilayah bangunan rumah sakit, pembuangan ke saluran/selokan (untuk limbah farmasi berbentuk cair yang relatif ringan dalam jumlah sedang misalnya cairan yang mengandung vitamin, obat batuk sirup, cairan infus, tetes mata, dan sebagainya).

- Pembuangan sampah sediaan farmasi berjumlah besar, Dapat dilakukan dengan insinerasi dan *encapsulation*, pemendaman limbah sediaan farmasi dalam jumlah besar tidak dianjurkan kecuali sudah menjalani *encapsulation* terlebih dahulu dan dibuang di lokasi *sanitary landfill*.
- 3) Sampah sitotoksik adalah sampah yang sangat berbahaya dan jangan pernah dibuang ke *landfill* atau dibuang ke sistem pembuangan limbah cair. Pilihan pembuangan mencakup dikembalikan ke pemasok awal, insinerasi pada suhu tinggi, degradasi kimia (yaitu mengubah senyawa sitotoksik menjadi senyawa nontoksik/nongenotoksik).
  - 4) Sampah kimia berbahaya dalam jumlah kecil misalnya residu bahan kimia dalam kemasannya dapat ditangani melalui insinerasi pirolitik, *encapsulation* atau dibuang ke *landfill* serta dikembalikan ke pemasok awal.
  - 5) Sampah yang mengandung logam berat Sampah yang mengandung merkuri atau kadmium tidak boleh dibakar atau diinsinerasi dan tidak boleh dibuang ke *landfill*.
  - 6) Kontainer bertekanan atau kaleng aerosol tidak boleh diinsinerasi atau dibakar karena berisiko meledak.
  - 7) Sampah radioaktif, Menurut Dirjen PPM dan PLP DepKes RI tahun 1993, pembuangan akhir atau pemusnahan sampah radioaktif dibuang sesuai dengan persyaratan teknis dan peraturan perundangan yang berlaku PP No. 74 / 2001 dan kemudian diserahkan kepada pihak ke-3 PT.Multazam untuk penanganan lebih lanjut.
- d. Beberapa hal perlu dipertimbangkan dalam merumuskan kebijakan kodifikasi dengan warna yang menyangkut hal-hal berikut :

#### 1) Pemisahan sampah

- Sampah harus dipisahkan dari sumbernya
- Semua limbah yang beresiko tinggi hendaknya diberi label jelas
- Perlu digunakan kantung plastik dengan warna-warna berbeda yang menunjukkan kemana plastik harus diangkut atau dibuang

2) Di beberapa negara, kantung plastik cukup mahal sehingga sebagai ganti dapat digunakan kantung kertas yang tahan bocor (dibuat secara lokal sehingga dapat diperoleh dengan mudah). Kantung kertas ini dapat ditemplei dengan strip berwarna, kemudian ditempatkan di tong dengan kode warna dibangsal dan unit-unit lain.

#### 3) Penyimpanan sampah

- Kantung-kantung dengan warna harus dibuang jika telah berisi 2/3 bagian. Kemudian diikat bagian atasnya dan diberi label yang jelas
- Kantung harus diangkut dengan memegang lehernya, sehingga kalau dibawa mengayun menjauhi badan, dan diletakkan di tempat-tempat tertentu untuk dikumpulkan
- Petugas pengumpul sampah harus memastikan kantung-kantung dengan warna yang sama telah dijadikan satu dan dikirim ke tempat yang sesuai
- Kantung harus disimpan di kotak-kotak yang kedap terhadap kutu dan hewan perusak sebelum diangkut ke tempat pembuangannya

#### 4) Penanganan sampah

- Kantung-kantung dengan kode warna hanya boleh diangkut bila telah ditutup
- Kantung dipegang pada lehernya

- Petugas harus mengenakan pakaian pelindung, misalnya dengan memakai sarung tangan yang kuat dan pakaian terusan (*overall*), pada waktu mengangkat kantong tersebut
  - Jika terjadi kontaminasi di luar kantong diperlukan kantong baru yang bersih untuk membungkus kantong baru yang kotor tersebut seisinya (*double bagging*)
  - Petugas diharuskan melapor jika menemukan benda-benda tajam yang dapat mencederainya di dalam kantong yang salah
  - Tidak ada seorang pun yang boleh memasukkan tangannya ke dalam kantong sampah
- 5) Pengangkutan sampah, Kantong limbah dikumpulkan dan sekaligus dipisahkan menurut kode warnanya. Limbah non medis misalnya dibawa ke kompaktor, limbah medis dibawa ke insinerator.
- 6) Pembuangan sampah, Setelah dimanfaatkan dengan kompaktor, limbah non medis dapat dibuang di tempat pembuangan sampah (*land fill site*), limbah medis harus dibakar (*insinerasi*), jika tidak mungkin harus ditimbun dengan kapur dan ditanam.

### ***I. Tinjauan tentang Alat Pelindung Diri (APD)***

Alat pelindung diri petugas dalam menanganani limbah medis. Pedoman Sanitasi Rumah Sakit di Indonesia, yang menyebutkan bahwa setiap petugas hendaknya dilengkapi dengan alat proteksi dan pakaian kerja lengkap. Penyediaan APD diantaranya :

### 1. Sarung tangan khusus

Sarung tangan yang digunakan ada dua macam yaitu sarung tangan karet yang dipergunakan pada saat pengangkutan sampah medis dan pencucian kontainer sampah medis dan peralatan yang akan didesinfeksi, yang kedua adalah sarung tangan kulit yang tahan terhadap panas, dipergunakan pada saat melakukan pekerjaan pembakaran sampah medis.

### 2. Masker

Masker digunakan pada saat menangani bau busuk, debu atau abu yang berasal dari sampah medis, mencegah percikan yang bersifat infeksius masuk ke dalam mulut serta melindungi muka saat memindahkan abu dan benda-benda kecil sejenis dari *insenerator*.

### 3. Sepatu boot

Sepatu boot digunakan untuk pekerjaan yang rawan kecelakaan pada kaki yaitu pada saat melaksanakan pengelolaan sampah medis benda tajam dan pengontrolan sampah medis infeksius.

### 4. Pakaian pelindung

Baju pelindung dipergunakan sewaktu melakukan pekerjaan pencucian peralatan sampah medis, pengambilan peralatan sampah medis dan pembakaran sampah medis agar tubuh petugas tidak terkena percikan dari proses pembakaran (Depkes, 1992).

Rumah Sakit sebagai tempat kerja seharusnya juga bertanggung jawab dan memperhatikan keselamatan dan kesehatan petugas pengelola sampah meskipun mereka adalah tenaga *out sourcing*, misalnya dengan menyediakan APD yang telah diwajibkan.

### ***J. Tinjauan tentang Rumah Sakit***

Rumah Sakit adalah institusi yang merupakan bagian integral dari organisasi kesehatan dan organisasi sosial dan berfungsi menyediakan pelayanan kesehatan yang lengkap baik secara kuratif dan preventif bagi pasien rawat jalan dan rawat inap melalui kegiatan medis serta perawatan. Rumah Sakit juga merupakan pusat pendidikan dan latihan tenaga kesehatan dan riset kesehatan (WHO, dikutip dari Rijadi, 1997).

Berdasarkan jenis usahanya rumah sakit merupakan suatu sarana dibidang kesehatan yang memberikan pelayanan baik dibidang medis maupun non medis dalam rangka meningkatkan derajat kesehatan masyarakat. *World Health Organization* (WHO) memberikan definisi “Rumah sakit adalah bagian integral dari suatu organisasi social dan kesehatan dengan fungsi menyediakan pelayanan kesehatan paripurna, kuratif, dan preventif kepada masyarakat, serta perawatan rawat jalan yang diberikannya guna menjangkau keluarga di rumah. Rumah sakit juga merupakan pusat pendidikan dan latihan tenaga kesehatan serta pusat penelitian bio-medik”.

Rumah sakit menurut Kepmenkes no.129/Menkes/SK/II/2008 yaitu sarana kesehatan yang menyelenggarakan pelayanan kesehatan perorangan meliputi pelayanan promotif, preventif, kuratif, dan rehabilitative yang menyediakan pelayanan rawat inap, rawat jalan, dan gawat darurat. Sedangkan menurut Undang-undang No.44 tahun 2009, Rumah sakit adalah institusi pelayanan kesehatan yang menyelenggarakan pelayanan kesehatan perorangan secara paripurna yang menyediakan pelayanan rawat inap, rawat jalan, dan gawat darurat.

Dalam buku Alamsyah (2013), rumah sakit mempunyai fungsi memberikan pelayanan medis dan pelayanan penunjang medis, juga sebagai tempat penelitian dan pengembangan ilmu teknologi dibidang kesehatan dan tujuan didirikannya rumah sakit adalah untuk meningkatkan kesejahteraan masyarakat dalam bidang kesehatan.

Fungsi diselenggarakannya rumah sakit adalah sebagai berikut (Depkes, 2009):

1. Menyelenggarakan pelayanan medik, penunjang medik, rehabilitasi, pencegahan dan peningkatan kesehatan.
2. Menyelenggarakan tempat pendidikan kesehatan atau latihan tenaga medis dan para medis atau tenaga kesehatan lainnya.
3. Menyediakan tempat penelitian dan pengembangan ilmu dan teknologi bidang kesehatan.

Dalam buku M. Fais Satrianegara (2014), Jenis rumah sakit di Indonesia berdasarkan kepemilikan antara lain sebagai berikut:

1. Rumah sakit milik pemerintah .
  - a. Rumah sakit pemerintah bukan BLU.

Awalnya, di RS pemerintah tidak mengenal adanya badan internal diatas Direktur RS yang kira-kira dapat disamakan dengan *governing body*. Direktur/ Kepala RS langsung bertanggung jawab kepada pejabat di eselon lebih tinggi diatas organisasi RS dalam jajaran birokrasi yang berwenang mengangkat dan memberhentikan. Keputusan Menteri Kesehatan 983/MENKES/SK/XI/1992 tentang pedoman organisasi rumah sakit umum pasal 46, menetapkan tentang dewan penyantun, dengan penjelasan sebagai berikut:



- 1) Dewan penyantun adalah kelompok pengarah/ penasihat yang keanggotaannya terdiri atas unsur pemilik RS, unsur pemerintah, dan tokoh masyarakat.
- 2) Dewan penyantun mengarahkan direktur dalam melaksanakan misi RS dengan memperhatikan kebijakan yang ditetapkan oleh pemerintah.
- 3) Dewan penyantun dapat dibentuk pada RS yang ditentukan sebagai unit swadana.
- 4) Dewan penyantun ditetapkan oleh pemilik RS untuk masa kerja tiga tahun.

Dari uraian diatas dapat disimpulkan bahwa Dewan Penyantun disini berperan sebagai badan penasihat (*advisory board*), sehingga tidak dapat disamakan dengan *governing body* RS di Amerika yang wewenang dan tanggung jawabnya jauh lebih besar. Disamping itu tidak semua RS Pemerintah memiliki Dewan Penyantun.

b. Rumah Sakit Pemerintah dengan bentuk BLU

Menurut Keputusan Menteri Kesehatan Nomor 1243/ MENKES/ SK/VIII/2005 tentang penetapan 13 eks Rumah Sakit Perusahaan Jawatan (Perjan) Menjadi Unit Pelaksana Teknis (UPT) Departemen Kesehatan dengan menerapkan pola pengelolaan keuangan badan layanan umum, maka dapat disimak bahwa tugas dan kewajiban Dewan Pengawas pada BLU adalah sebagai berikut:

- 1) Dewan Pengawas bertugas melaksanakan pengawasan terhadap pengurusan BLU
- 2) Dewan Pengawas memberi nasihat kepada pengelola BLU dalam melaksanakan kegiatan kepengurusan BLU.

- 3) Pengawasan tersebut antara lain menyangkut rencana jangka panjang dan anggaran, ketentuan-ketentuan dalam peraturan pemerintah, dan ketentuan peraturan perundang-undangan yang berlaku.

Dari rincian diatas, dapat disimpulkan bahwa Dewan Pengawas berfungsi mengawasi dan memberi nasihat, dan bukan *governing* seperti yang dilakukan *governing body* di rumah sakit di Amerika. Jelas juga bahwa fungsi pengawasan lebih tertuju pada *corporate governance*, dan sama sekali tidak disinggung tentang pengawasan terhadap *clinical governance*.

#### c. Rumah Sakit Milik BUMN

Rumah sakit milik BUMN saat ini kebanyakan sudah diubah bentuk badan hukumnya menjadi PT, rumah sakit-rumah sakit tersebut sudah dijadikan anak perusahaan atau strategi SBU yang dikelola secara mandiri. Pada umumnya manajemen dan struktur organisasi dari rumah sakit sebagai anak perusahaan atau SBU dari BUMN itu sudah seperti suatu PT dengan Dewan Komisaris / Pengawasan dan Direksi.

### 2. Rumah Sakit Swasta

#### a. Rumah sakit milik perseroan terbatas (PT)

Pada RS yang dimiliki oleh PT atau RS yang memang berbentuk PT, ada tiga organ yang mempunyai kewenangan dan tanggung jawab yang berbeda, yaitu Dewan Komisaris, Direksi dan Komite Medik.

#### b. Rumah sakit yayasan sesuai dengan UU yayasan

Dalam organisasi yayasan terdapat tiga organ yang mempunyai tugas, kewenangan, dan tanggung jawab yang berbeda, yaitu Pembina, pengawas, dan pengurus, yaitu kekuasaan tertinggi ada pada Pembina.

Ditinjau dari kemampuan yang dimiliki, Rumah Sakit dibedakan atas lima tipe antara lain:

- 1) Rumah Sakit Tipe A, yaitu rumah sakit yang mampu memberikan pelayanan kedokteran spesialis dan sub spesialis luas dan sebagai tempat pelayanan rujukan tinggi.
- 2) Rumah Sakit Tipe B, yaitu rumah sakit yang mampu memberikan pelayanan kedokteran spesialis luas dan sub spesialis terbatas serta sebagai tempat untuk menampung pelayanan rujukan dari rumah sakit kabupaten.
- 3) Rumah Sakit Tipe C, yaitu rumah sakit yang mampu memberikan pelayanan kedokteran spesialis terbatas.
- 4) Rumah Sakit Tipe D, yaitu rumah sakit yang bersifat transisi yang ditingkatkan menjadi rumah sakit tipe C.
- 5) Rumah Sakit Tipe E, yaitu rumah sakit yang hanya melaksanakan khusus satu macam pelayanan kedokteran saja (Azwar, 1996).

#### ***K. Tinjauan tentang Kewaspadaan Standar***

##### **1. Pengertian Kewaspadaan Standar**

Kewaspadaan standar merupakan kombinasi segi-segi utama dari kewaspadaan universal (dirancang untuk mengurangi risiko penularan patogen melalui darah dari darah dan cairan tubuh) dan isolasi zat tubuh (dirancang untuk mengurangi risiko penularan penyakit dari zat tubuh yang lembab).

Kewaspadaan standar diterapkan untuk:

- a. darah;
- b. seluruh cairan tubuh, sekresi dan eksresi, kecuali keringat, tidak tergantung apakah ada atau tidak kandungan darah yang terlihat;
- c. kulit yang tidak utuh; dan
- d. selaput lendir.

Kewaspadaan standar dimaksudkan untuk mengurangi risiko penularan mikroorganisme dari kedua sumber dari infeksi di rumah sakit yang dikenal maupun yang tidak dikenal. Dalam prinsip kewaspadaan standar, semua darah dan cairan tubuh harus dipertimbangkan secara potensial terinfeksi dengan penyakit menular-darah termasuk HIV dan hepatitis B dan C, tanpa terkait dengan status ataupun faktor-faktor risiko seseorang.

Kewaspadaan standar termasuk penggunaan:

- a. cuci tangan;
- b. alat pelindung diri (sarung tangan, pakaian, masker, kapan saja menyentuh atau terpajan cairan tubuh pasien perlu diantisipasi);
- c. penempatan pasien,
- d. praktek terhadap lingkungan (pembuangan limbah, tata rumah tangga, seprei/selimut yang kotor);
- e. cara-cara kerja,
- f. penanganan dan pembuangan benda-benda tajam;
- g. perawatan peralatan (pencucian, pengangkutan dan pelayanan).

## **L. Tinjauan tentang Perilaku Dalam Islam**

### **1. Mengenai Perilaku**

Integrasi keislaman yang meyangkut mengenai perilaku, yakni Allah Berfirman dalam QS An-Nisa/4: 59 dan QS. Al-Maidah/5 : 2 (tentang perilaku)

QS An-Nisa/4: 59

يٰۤاَيُّهَا الَّذِيْنَ ءَامَنُوْا اطِيعُوْا اللّٰهَ وَاَطِيعُوْا الرَّسُوْلَ وَاُوْلٰى الْاَمْرِ مِنْكُمْ ۗ فَاِنْ تَنٰزَعْتُمْ فِيْ شَيْءٍ فَرُدُّوْهُ اِلَى اللّٰهِ وَالرَّسُوْلِ ۗ اِنَّ كُنْتُمْ تُؤْمِنُوْنَ بِاللّٰهِ وَالْيَوْمِ الْاٰخِرِ ۗ ذٰلِكَ خَيْرٌ وَّاَحْسَنُ تَاْوِيْلًا ﴿٥٩﴾

Terjemahnya:

*Hai orang-orang yang beriman, taatilah Allah dan taatilah Rasul (Nya), dan ulil amri di antara kamu. Kemudian jika kamu berlainan pendapat tentang sesuatu, maka kembalikanlah ia kepada Allah (Al Quran) dan Rasul (sunnahnya), jika kamu benar-benar beriman kepada Allah dan hari kemudian. Yang demikian itu lebih utama (bagimu) dan lebih baik akibatnya.* ” (Kemenag RI, 2000:186)

Disiplin adalah kunci sukses, sebab dalam disiplin akan tumbuh sifat yang teguh dalam memegang prinsip, tekun dalam usaha maupun belajar, pantang mundur dalam kebenaran, dan rela berkorban untuk kepentingan agama dan jauh dari sifat putus asa. Perlu kita sadari bahwa betapa pentingnya disiplin dan betapa besar pengaruh kedisiplinan dalam kehidupan, baik dalam kehidupan pribadi, bermasyarakat, berbangsa maupun kehidupan bernegara. Sperti halnya kita disiplin dalam menangani pekerjaan / menangani limbah medis.

QS. Al-Maidah/5 : 2

وَتَعَاوَنُوا عَلَى الْبِرِّ وَالتَّقْوَىٰ وَلَا تَعَاوَنُوا عَلَى الْإِثْمِ وَالْعُدْوَانِ وَاتَّقُوا  
 اللَّهَ إِنَّ اللَّهَ شَدِيدُ الْعِقَابِ ۚ

Terjemahnya:

*“...dan tolong-menolonglah kamu dalam (mengerjakan) kebajikan dan takwa, dan jangan tolong-menolong dalam berbuat dosa dan pelanggaran. Dan bertakwalah kamu kepada Allah, Sesungguhnya Allah amat berat siksa-Nya.”*  
 (Kemenag RI, 2000:225)

Allah menjelaskan untuk bersikap tolong menolong terhadap sesama dalam kebaikan dan kebajikan, baik tolong menolong dalam bermasyarakat dan lainnya dengan tujuan mendatangkan kebaikan. Akan tetapi ada tolong menolong yang diharamkan yakni tolong menolong dalam berbuat dosa dan pelanggaran karena selain merugikan orang lain tapi juga menentang ketetapan yang dijelaskan Allah swt.

Tolong menolong dalam segala hal, dalam bermasyarakat ataupun lingkungan kerja. Petugas kesehatan memberikan penanganan limbah medis yang baik dalam bertugas sangat erat dalam hubungan bermasyarakat. Dengan penanganan limbah yang baik secara langsung juga telah membantu atau mencegah timbulnya penyakit yang disebabkan oleh limbah medis kepada masyarakat ataupun lingkungan sekitar. Memberikan pelayanan terbaik kepada umat manusia adalah pekerjaan yang sangat mulia dan merupakan pintu kebaikan bagi siapa saja yang mau melakukannya.

## 2. Mengenai Kebersihan

Adapun hadis yang menyangkut mengenai kebersihan hadits Riwayat Tirmidzi bagaimana Allah mencintai kebersihan.

إِنَّ اللَّهَ تَعَالَى طَيِّبٌ يُحِبُّ الطَّيِّبَ نَظِيفٌ يُحِبُّ النَّظَافَةَ  
كَرِيمٌ يُحِبُّ الْكَرَمَ جَوَادٌ يُحِبُّ الْجُودَ فَنَظِّفُوا أَفْنِيَّتَكُمْ  
(رواه الترمذی)

Artinya :

*“Sesungguhnya Allah itu baik, mencintai kebaikan, bahwasanya Allah itu bersih menyukai kebersihan, Dia Maha mulia yang menyukai kemuliaan, Dia Maha Indah menyukai keindahan, karena itu bersihkanlah tempat-tempatmu” (HR. Tirmizi)”*

Kebersihan, kesucian, dan keindahan merupakan sesuatu yang disukai oleh Allah swt. Jika kita melakukan sesuatu yang disukai oleh Allah swt, tentu mendapatkan nilai di hadapan-Nya, yakni berpahala. Dengan kata lain, Kotor, jorok, sampah berserakan, lingkungan yang semrawut dan tidak indah itu tidak disukai oleh Allah swt. Oleh karena itu Sebagai hamba yang taat tentu kita terdorong untuk melakukan hal-hal yang disukai oleh Allah swt, seperti halnya Membersihkan Limbah di rumah sakit.

### E. Kerangka teori dan Kerangka Konsep

#### 1. Kerangka Teori (berdasarkan tinjauan pustaka)

Berdasarkan tinjauan pustaka diatas, maka kerangka teori yang berhubungan adalah Teori perilaku *Lawrence Green* yang memuat 3 faktor yaitu Faktor Pendorong (Predisposing Factors), Faktor Pemungkin (Enabling Factors), dan Faktor Penguat (Reinforcing Factors).

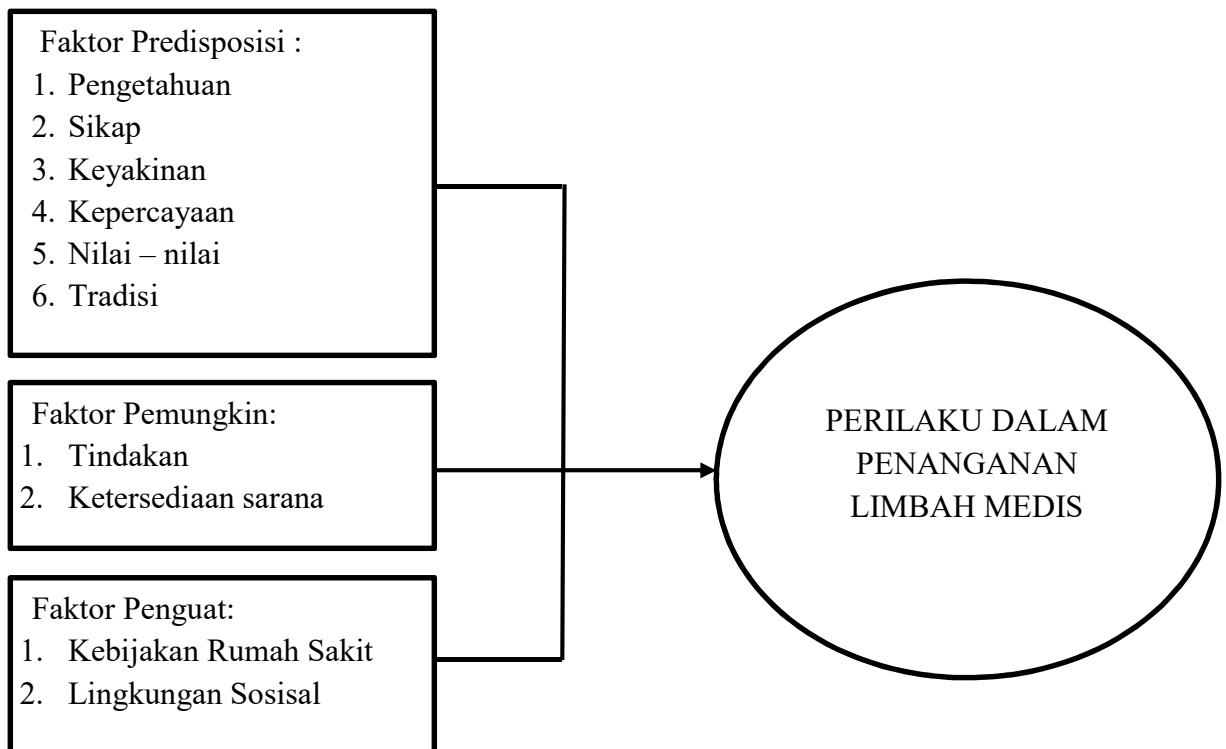

Gambar 1.1 Kerangka Teori Perilaku Lawrence green



## 2. Kerangka Konsep

Dari kerangka teori diatas, maka peneliti merumuskan kerangka konsep sebagai berikut :

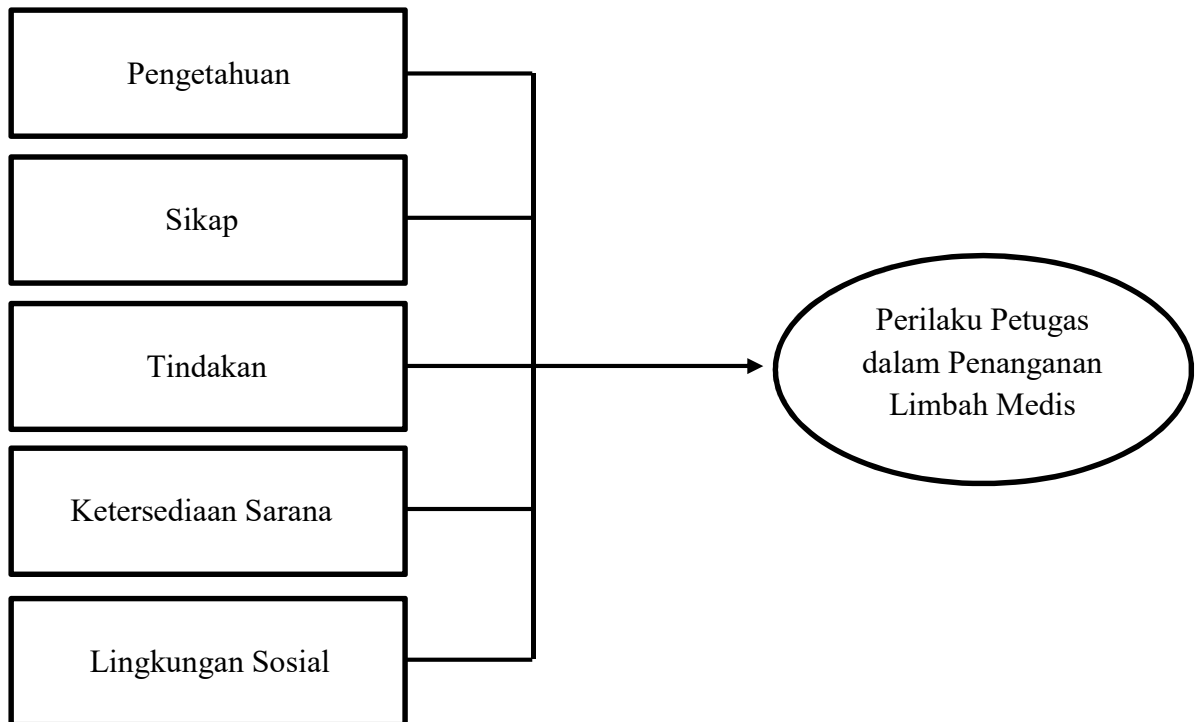

*Gambar 1.2 Kerangka Konsep Penelitian*

Keterangan :



: Variabel Dependent



: Variabel Independent

## **BAB III**

### **METODOLOGI PENELITIAN**

#### ***A. Jenis Penelitian***

Jenis penelitian yang digunakan dalam penelitian ini adalah kuantitatif dengan desain penelitian cross sectional. Rancangan cross sectional adalah suatu penelitian yang digunakan untuk mempelajari dinamika korelasi (hubungan) antara variabel dependen dan independen dengan cara pendekatan, observasi, dan pengumpulan data sekaligus dilakukan pada saat yang bersamaan dan sifatnya sesaat pada satu waktu serta tidak diikuti dalam kurun waktu tertentu artinya setiap responden hanya diobservasi dan diminta keterangannya sekali saja serta variabel dependen dan independen diukur menurut kondisi disaat pengumpulan data (Pratiknya, 2008).

#### ***B. Lokasi dan Waktu Penelitian***

##### **1. Lokasi Penelitian**

Lokasi penelitian adalah tempat dilakukannya penelitian. Lokasi ini sekaligus membatasi ruang lingkup penelitian tersebut (Notoatmodjo, 2012).

Penelitian ini dilakukan di RSUD Haji Kota Makassar yang lokasinya berada di Jl. Dg. Ngeppe Np. 14, Kota Makassar, Sulawesi Selatan.

##### **2. Waktu Penelitian**

Waktu penelitian dilakukan pada bulan September - November 2016

#### ***C. Populasi, Sampel Dan Teknik Pengambilan Sampel***

##### **1. Populasi**

Populasi adalah kelompok keseluruhan dari orang ataupun elemen penelitian lainnya dengan batasan yang jelas. (Murti, 1996).

Populasi dalam penelitian ini adalah seluruh petugas yang mengelolah limbah medis di RSUD Haji Kota Makassar selama satu bulan penelitian dengan jumlah petugas sebanyak 40 Orang yaitu, 32 Cleaning Servis dan 8 Sanitasi.

## 2. Sampel

Sampel adalah semua populasi yang akan diteliti atau sebagian jumlah dari karakteristik yang dimiliki oleh populasi (Sugiyono, 2009).

Sampel dalam penelitian ini yaitu petugas pengelolaan limbah medis RSUD Haji Kota Makassar.

Penarikan jumlah sample dalam penelitian ini menggunakan *non probability sampling* dengan menggunakan pendekatan *purposive sampling*, dimana semua populasi menjadi sampel dalam penelitian.

Kriteria inklusi dari responden yang menjadi sampel dalam penelitian ini yaitu:

- a. Petugas merupakan pegawai RSUD Haji Kota Makassar
- b. Petugas telah melakukan pengelolaan Limbah medis setiap Triwulan.

## ***D. Metode Pengumpulan Data***

### 1. Data Primer

Data primer diperoleh dari alat bantu lembar observasi dan kuesioner yang diisi langsung dan dengan cara wawancara langsung kepada responden.

### 2. Data Sekunder

Data sekunder di peroleh dari instansi terkait seperti data dari RSUD Haji Kota Makassar.

### ***E. Instrumen Penelitian***

Instrumen yang digunakan oleh peneliti adalah kuesioner atau angket. Kuesioner atau angket berupa pernyataan yang berisi tentang faktor – faktor yang mempengaruhi perilaku petugas dalam penanganan limbah medis, kuesioner atau angket dibagikan pada responden untuk dijawab atau diisikan oleh responden.

### ***F. Validasi Dan Reliabilitas Instrumen***

Validasi adalah suatu ukuran yang menunjukkan tingkat-tingkat kevalidan atau kesahihan suatu instrument. Suatu instrumen yang valid atau sah mempunyai validitas tinggi. Sebaliknya, instrument yang kurang valid berarti memiliki validitas rendah. (Arikunto, 2010). Sebuah instrument dikatakan valid apabila dapat mengungkap data dari variabel yang diteliti secara tepat. Tinggi rendahnya validitas instrument menunjukkan sejauh mana data yang terkumpul tidak menyimpang dari gambaran tentang validitas yang dimaksud. (Arikunto, 2010).

Reliabilitas menunjuk pada satu pengertian bahwa suatu instrument cukup dapat dipercaya untuk digunakan sebagai alat pengumpul data karena instrument tersebut sudah baik. Instrumen yang baik tidak akan bersifat tendensius mengarah responden untuk memilih jawaban-jawaban tertentu. Instrumen yang sudah dapat dipercaya yang reliabel akan menghasilkan data yang dapat dipercaya juga. Apabila datanya memang benar sesuai dengan kenyataannya, maka berapa kalipun diambil, tetap akan sama. Reliabilitas menunjuk pada tingkat keterandalan sesuatu. Reliabel artinya dapat dipercaya, jadi dapat diandalkan. (Arikunto, 2010).

Validasi dan realibilitas kuisisioner tersebut dilakukan dengan cara uji tes di rumah sakit Ibnu Sina Makassar sebanyak 30 responden yang bekerja sebagai cleaning service.

### ***G. Analisis Data***

Analisis data yang dilakukan adalah analisis univariat dan bivariat, dilakukan untuk mengetahui hubungan variabel independen dengan variabel dependen dalam bentuk tabel dengan menggunakan program SPSS dengan uji statistik korelasi Pearson.

Pengujian dilakukan berdasarkan nilai Probabilitas ( $\rho$ ) pengambilan kesimpulan dapat diketahui dengan syarat sebagai berikut:

- Jika probabilitas  $< 0,05$  maka  $H_0$  ditolak dan  $H_a$  diterima.
- Jika probabilitas  $> 0,05$  maka  $H_0$  diterima dan  $H_a$  ditolak.

### ***H. Teknik Pengolahan***

Metode analisis data yang akan digunakan adalah analisis bivariat dengan tabel korelasi dan tabulasi variabel-variabel penelitian. Hasil analisa disajikan dalam bentuk tabel disertai dengan penjelasan.

Data yang telah terkumpul kemudian diolah (Editing, Coding, Entry, Tabulating, dan Cleaning Data) dengan menggunakan program SPSS dengan menggunakan uji statistik chi-square yang meliputi sebagai berikut:

#### **1. Editing**

Memeriksa kelengkapan, kejelasan makna jawaban, konsistensi maupun kesalahan antar jawaban pada kuisisioner. Kegiatan ini dilakukan

dengan cara memeriksa data hasil jawaban dari kuisisioner yang telah diberikan kepada responden dan kemudian dilakukan koreksi apakah telah terjawab dengan lengkap. Editing dilakukan dilapangan sehingga bila terjadi kekurangan atau tidak sesuai dapat segera dilengkapi.

## 2. Coding

Memberikan kode-kode untuk memudahkan proses pengolahan data. Pemberian kode pada data dilakukan saat memasukkan atau entry data untuk diolah menggunakan komputer.

## 3. Data Entry

Setelah melakukan coding di SPSS, selanjutnya menginput data pada masing-masing variabel. Urutan data yang diinput berdasarkan nomor responden pada kuesioner.

## 4. Cleaning

Pembersihan data bertujuan untuk menghindari terjadinya kesalahan pada saat memasukkan data ke dalam program komputer. Proses pembersihan data dilakukan dengan mengecek kembali data yang sudah di entry. Dalam pengecekan ini apakah ada data yang hilang. Cara cleaning data untuk mengetahui missing data, variasi data dan konsistensi data.

## 5. Tabulating

Dilakukan untuk memudahkan dalam pengelolaan data kedalam suatu tabel. Pengelolaan data dilakukan secara elektronik dengan menggunakan SPSS dan Microsoft Office Excel. Tabulasi dilakukan dengan memindahkan data dari daftar pertanyaan dan selanjutnya memberikan nilai akhir dan skoring.

## **BAB IV**

### **HASIL DAN PEMBAHASAN**

#### ***A. Gambaran Umum Lokasi Penelitian***

##### **1. Sejarah Rumah Sakit Umum Daerah Haji Prov. Sul-Sel**

Rumah sakit Umum Haji Prov. Sul-Sel berdiri dan diresmikan pada tanggal 16 Juli 1992 oleh Bapak Presiden Republik Indonesia. Berdiri di atas tanah seluas 1,06 Hektar milik pemerintahan daerah Sulawesi Selatan yang dulunya adalah Rumah Sakit Kusta Jongaya. Pembangunan Rumah Sakit Umum Daerah Haji Prov. Sul-Sel merupakan hibah dari pemerintah Kerajaan Arab Saudi sebagai kompensasi atas terjadinya musibah terowongan Mina yang menimpa Jemaah haji asal Sulawesi Selatan. Terletak di ujung selatan kota Makassar, tepatnya di Jalan Dg. Ngeppe No. 14 Kelurahan Jongaya, Kecamatan Tamalate.

Latar belakang pembangunan Rumah Sakit Umum Haji Prov. Sul-Sel yang ditetapkan di daerah bekas lokasi Rumah Sakit Kusta Jongaya adalah diharapkan Rumah Sakit ini dapat mendukung kelancaran kegiatan pelayanan Calon Jemaah Haji dan masyarakat sekitarnya.

Pengoperasian Rumah Sakit Prov. Sul-Sel didasarkan oleh Surat Keputusan Gubernur KDH Tk. I Sulawesi Selatan Nomor : 488/IV/1992 tentang pengelolaan rumah sakit oleh Pemerintah Daerah Sulawesi Selatan dan SK Gubernur nomor : 802/VII/1992 tentang Susunan Organisasi dan Tata Kerja Rumah Sakit serta SK Gubernur nomor : 1314/IX/1992 tentang tariff pelayanan kesehatan pada Rumah Sakit Umum Haji Prov. Sul-Sel. Untuk kelangsungan perkembangan Rumah Sakit Haji lebih lanjut, maka pada tanggal 13 Desember

1993 Departemen Kesehatan menetapkan Rumah Sakit Umum Haji Prov. Sul-Sel sebagai rumah sakit umum milik Pemerintah Daerah Sulawesi Selatan dengan klasifikasi C yang dituangkan kedalam SK nomor : 762/XII/1993.

Pada awal pengoprasiaannya, jumlah pegawai tetap Rumah Sakit Umum Haji Prov. Sul-Sel berjumlah 47 orang yang terdiri dari Pegawai Negeri Sipil Pusat yang diperuntukkan pada Pemerintahan Daerah Sulawesi Selatan dan PNS Daerah. Adapun pejabat yang melaksanakan tugas Direktur Rumah Sakit sementara derangkap oleh Kepala Kanwil Kesehatan Propinsi Sulawesi Selatan yaitu Dr. H. Udin Muhammad Muslaini.

Selanjutnya pada tanggal 31 Desember 1992 dilaksanakan serah terima kepada Dr. H. Sofyan Muhammad dan setelah ditetapkan pelembagaan Rumah Sakit maka berdasarkan Kepres No.9 Tahun 1985 Direktur RSUH Kelas C, ditetapkan sebagai pejabat Strukturan Eseleon III/a definitif. Pada tanggal 26 Agustus 2001 Jabatan Direktur RSUD Haji diserahkan kepada pejabat baru yaitu, Dr. Hj. Magdaniar Moein, M.Kes. yang menjabat sampai sekarang. Kemudian pada tanggal 28 Februari 2007 dilaksanakan serah terima jabatan kepada drg. Abd. Hais Nawawi sebagai Direktur Rumah Sakit Umum Haji Prov. Sul-Sel dan menjabat selama 1 tahun dan pada bulan agustus 2008 dilakukan diserahkan ke drg. Hj. Nurhasnah Palinrungi M.Kes. sampai sekarang.

Dengan berjalannya waktu jenis pelayanan semakin perkembangan pada tahun 2009 telah memiliki 9 spesialis, 4 sub. Spesialis, dan 4 spesialis penunjang. Pada saat ini RSUD Haji Prov. Sul-Sel berubah menjadi Rumah sakit umum Daerah Sulawesi Selatan dibawah naungan SKPD Daerah Provinsi



Sulawesi Selatan yang tertuang dalam Surat Keputusan Gubernur Sulawesi Selatan Nomor 6 tahun 2008 tentang organisasi dan tata kerja inspektorat badan perencanaan pembangunan daerah, lembaga teknis daerah, dan lembaga lain Provinsi Sulawesi Selatan, (BAB XV A pasal 127 C susunan organisasi uRumah Sakit Umum Haji Prov. Sul-Sel).

Pada tanggal 27 Agustus 2010 terbit SK penetapan Menteri Kesehatan Republik Indonesia tentang status type B dengan nomor : 1226/Menkes/SK/VIII/2010 tentang peningkatan pelayanan RSUD. Haji Prov. Sul-Sel ke Type B non pendidikan.

Rumah Sakit Umum Haji Prov. Sul-Sel telah memiliki surat ijin pelayan Rumah Sakit yang telah dituangkan dalam surat keputusan nomor : 07375/Yankes-2/V/2010 tentang penyelenggaraan pelayanan Rumah Sakit Umum Haji Prov. Sul-Sel yang berlaku 5 tahun dari tanggal 27 Mei 2010 s/d 27 Mei 2015.

Perkembangan di bidang pelayanan mutu Rumah Sakit Umum Haji Prov. Sul-Sel telah lulus akreditasi kedua (12 pelayanan) dengan nomor : Karsert/31/VII/2011 dengan lulus tingkat lanjutan.

Dari tahun sebelumnya RSUD Haji telah mendapatkan sertifikat nomor ID.10/1526 dari Lembaga Administrasi system mutu LLSSM.012-IDM dari SNI:ISO 1900:2008 tertanggal 22 Maret 2010. Dan sampai sekarang dan mempersiapkan penilaian OHSAS 18001:2007 sistem manajemen keselamatan dan kesehatan kerja. Pada tahun 2013 telah menjadi rumah sakit Badan Layanan Umum (BLU).

Dan saat ini manajemen rumah sakit sedang menata struktur untuk menuju jenjang yang lebih tinggi dan menjadikan Rumah Sakit Umum Daerah Haji Prov. Sul-Sel sebagai Rumah Sakit tipe B Pendidikan.

## 2. Visi RSUD Haji Prov. Sul-Sel

Adapun visi dari RSUD Haji Prov. Sul-Sel adalah :

“Menjadi Rumah Sakit Terpercaya, Terbaik, dan Pilihan Utama di Sulawesi Selatan 2018.”

Uraian:

- 1) Rumah sakit terpercaya : artinya rumah sakit yang komitmen dengan janji layanannya, memiliki tenaga professional dan amanah.
- 2) Rumah sakit terbaik : artinya rumah sakit yang mengedepankan patient safety sebagai focus layanan mutu dalam upaya mewujudkan Good Corporate & Good Clinical Governance.
- 3) Pilihan Utama : artinya meskipun bernuansa islami namun janji pelayanannya tidak membedakan seorang pasien berdasarkan suku, ras, agama, dan status sosialnya.
- 4) Sulawesi Selatan : artinya pangsa pasar RSUH terutama wilayah selatan Sulawesi Selatan.

Tahun 2018 : batas pencapaian visi yang ditetapkan.

## 3. Misi RSUD Haji Prov. Sul-Sel

Adapun misi dari RSUD Haji Prov. Sul-Sel adalah Misi yang diemban oleh Rumah Sakit Umum Daerah Haji Prov. Sul-Sel adalah menerapkan “Hospital Services to Win All”, yaitu:

- 1) Menyelenggarakan pelayanan kesehatan paripurna dan rujukan yang mengutamakan mutu pelayanan.
  - 2) Meningkatkan mutu pelayanan manajemen yang ramah dan bersahabat.
  - 3) Meningkatkan kualitas pelayanan melalui pengembangan sumber daya manusia (SDM).
  - 4) Meningkatkan cakupan pelayanan untuk meningkatkan pendapatan rumah sakit.
  - 5) Meningkatkan kesejahteraan karyawan dan staf sebagai asset yang berharga bagi rumah sakit.
  - 6) Mengembangkan dan meningkatkan sarana, prasarana rumah sakit.
4. Motto Rumah Sakit Umum Haji Prov. Sul-Sel

Adapun motto dari RSUD Haji Prov. Sul-Sel adalah :

“ Kesembuhan anda adalah kebahagiaan kami kebahagiaan anda adalah kebanggaan kami”.

5. Falsafah RSUD Haji Prov. Sul-Sel

Adapun Falsafah dari RSUD Haji Prov. Sul-Sel adalah :

“ Sebagai rumah sakit penyelenggara pelayan kesehatan paripurna yang professional berlandaskan perikemanusiaan, adil dan merata serta dijiwai oleh keimanan dan ketaqwaan kepada Tuhan Yang Maha Esa”.

6. Tujuan RSUD Haji Prov. Sul-Sel

Adapun visi dari RSUD Haji Prov. Sul-Sel adalah :

“ Menciptakan rumah sakit yang bersih, layanan prima dan manajemen yang baik yang dilandasi spiritual untuk menjadikan Rumah Sakit Umum Haji Prov. Sul-Sel sebagai sarana pelayanan public yang bermutu, professional dan dipercaya (*Trust*).

## 7. Denah Bangunan RSUD Haji Prov. Sul-Sel

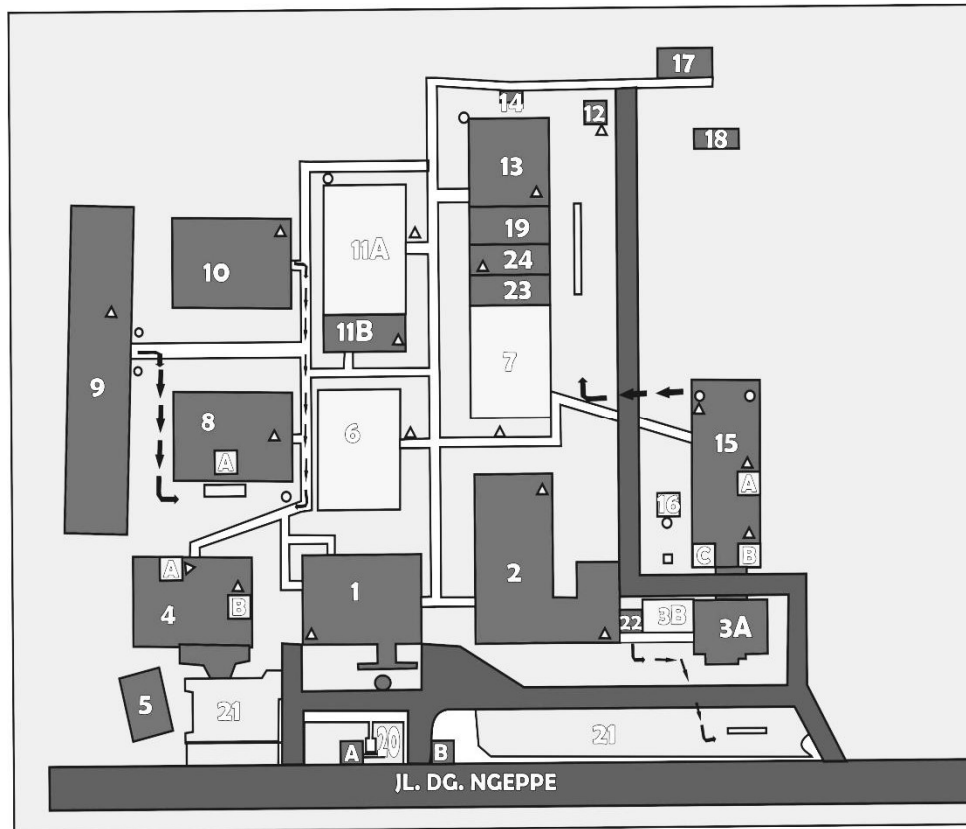

*Gambar 4.1 Denah RSUD Haji Makassar*

Keterangan :

1. Al Hayat ( IRD )
2. AN – NAS ( POLIKLINIK SPESIALIS )
3. A. Al-khidmah ( kantor administrasi )  
B Al-afiat ( farmasi )
4. AZ- ZHARA ( KEBIDANAN )  
A & B KAMAR ISOLASI
5. MESJID AS SYIFA
6. AN-NUR ( RADIOLOGI )
7. AL-BAYAN ( LABORATORIUM )
8. AL- KAUTSAR ( PERAWATAN VIP )

A. KAMAR ISOLASI

9. AL-FAJAR ( PERAWATAN ANAK)

10. AD-DHUHA ( PERAWATAN KELAS II )

11. A. AL-MULTAZAM ( BEDAH SENTRAL )

B. ICU

12. AL-FANAH ( INCINERATOR )

13. AZ – ZAITUN ( INSTALASI GIZI )

14. BAK AIR

15. AR-RAUDAH ( VIP/ SUPER VIP )

A. KAMAR ISOLASI (AR RAHIM )

B .& C KAMAR ISOLASI

16. ( AL- KAHRUBA (GENSET )

17. AL-KAHFI ( KAMAR MAYAT )

18. TPS

19. IPS – RS ( K3 )

20. A. POS SATPOL PP

B. ATM

21. TEMPAT PARKIR

22. BANK SULSEL

23. AL SAGYL ( LAUNDRY )

24. MANNA WASALWA ( PUJASERA )

25. LISTRIK PLN

8. Ruang IPS RS

a. Instalasi pemeliharaan rumah sakit mempunyai tugas :

1) Penyediaan air bersih

2) Sanitasi Lingkungan rumah sakit

b. Tujuan

1) Tujuan umum :

terlaksananya kesehatan dan keselamatan kerja agar tercapai pelayanan dan produktifitas kerja yang optimal

2) Tujuan Khusus :

Terlaksananya perlindungan kepada pegawai, pasien dan pengunjung sehingga mencegah kecelakaan kerja, paparan, pajanan bahan berbahaya kebakaran dan pencemaran lingkungan.

c. Kegiatan Pokok

1) Perencanaan

2) Pengadaan

3) Penerimaan

4) Penyimpanan

5) Penggunaannya

6) Penanganan tumpahan / paparan B-3

7) Edukasi Staf

d. Cara Melaksanakan Kegiatan

1) Prosedur perencanaan

- Melakukan inventaris B-3 di Rumah Sakit : Daftar B-3 bahanya apa ( korosif, beracun, mudah meledak, mudah terbakar ), lokasi penelitian dimana.
- Pola Komsumsi
- Sisa persediaan dan anggaran

## 2) Prosedur Pengadaan Bahan Berbahaya

- Pengadaan dengan system tender dengan syarat.
- Barang harus bersumber dari distributor utama / resmi.
- Mempunyai sertifikasi analisa pabrik.
- Suplier harus melampirkan MSDS

## 3) Prosedur penerimaan bahan berbahaya

- Memeriksa wadah dan pengemasan
- Memperlihatkan label berupa symbol, gambar atau tulisan berupa kalimat peringatan bahaya misalnya : bahan beracun, bahan peledak, bahan berbahaya, bahan mudah terbakar, bahan iritasi dan lain-lain.
- Expire minimal 2 tahun.

## 4) Prosedur penyimpangan bahan berbahaya

- Bahan yang mudah terbakar harus di simpan di tempat yang dekat dengan aliran air / wastafel dan pintu keluar dan dilengkapi dengan pemadam api riingan (APAR)
- Bahan beracun (arsen) harus di simpan di tempat yang sejuk mendapat pertukaran udara yang baik, tidak kena sinar matahari langsung dan jauh dari sumber panas.
- Narkotik ( pethidin, fentani) disimpan pada lemari khusus
- Bahan yang mudah meledak (halotan) di simpan pada lemari khusus yang tahan ledakan.
- Ada rambu – rambu / label sesuai jenis bahayanya.

## 5) Penggunaan dan Penanganannya

## B. Hasil Penelitian

### 1. Karakteristik Petugas Penanganan Limbah Medis di RSUD Haji Kota Makassar Tahun 2016

#### a. Jenis Kelamin

**Tabel 4.1 Distribusi Frekuensi Jenis Kelamin Petugas Penanganan Limbah Medis di RSUD Haji Kota Makassar Tahun 2016**

Jenis Kelamin	Total	
	N	Persentasi (%)
Laki-Laki	14	41
Perempuan	20	59
<b>Jumlah</b>	<b>34</b>	<b>100</b>

*Sumber : Data Primer 2016*

Berdasarkan tabel 4.1 menunjukkan bahwa dari 34 responden dimana terdapat 14 responden (41%) berjenis kelamin laki-laki sedangkan responden berjenis kelamin perempuan sebanyak 20 orang (51%)

#### b. Agama

**Tabel 4.2 Distribusi Frekuensi Agama Petugas Penanganan Limbah Medis di RSUD Haji Kota Makassar Tahun 2016**

Agama	Total	
	N	Persentasi (%)
Islam	32	94
Katolik	2	6
<b>Jumlah</b>	<b>34</b>	<b>100</b>

*Sumber : Data Primer 2016*

Berdasarkan tabel 4.2 menunjukkan bahwa dari 34 responden yang mayoritas beragama islam dimana terdapat sebanyak 32 responden (94%) sedangkan responden beragama katolik hanya 2 responden (6%).



## c. Usia

**Tabel 4.3 Distribusi Frekuensi Usia Petugas Penanganan Limbah Medis di RSUD Haji Kota Makassar Tahun 2016**

Usia	Total	
	N	Persentasi (%)
< 25 Tahun	4	12
> 25 Tahun	30	88
<b>Jumlah</b>	<b>34</b>	<b>100</b>

*Sumber : Data Primer 2016*

Berdasarkan tabel 4.3 menunjukkan bahwa dari 34 responden terdapat 4 responden (12%) berusia dibawah 25 Tahun sedangkan responden berusia lebih dari 25 tahun sebanyak 30 orang (88%).

## d. Lama Bekerja

**Tabel 4.4 Distribusi Frekuensi Lama Bekerja Petugas Penanganan Limbah Medis di RSUD Haji Kota Makassar Tahun 2016**

Lama Bekerja	Total	
	N	Persentasi (%)
< 1 Tahun	1	3
1-3 Tahun	5	15
3-6 Tahun	4	12
> 6 Tahun	24	70
<b>Jumlah</b>	<b>34</b>	<b>100</b>

*Sumber : Data Primer 2016*

Berdasarkan tabel 4.4 menunjukkan bahwa mayoritas pekerja yang lama bekerja adalah lebih dari 6 tahun yaitu sebanyak 24 responden (70%) dan tingkat lama bekerja di bawah 1 tahun hanya ada 1 responden (3%).

## e. Tingkat Pendidikan

**Tabel 4.5 Distribusi Frekuensi Tingkat Pendidikan Petugas Penanganan Limbah Medis di RSUD Haji Kota Makassar Tahun 2016**

Tingkat Pendidikan	Total	
	N	Persentasi (%)
Tidak Tamat SD	3	9
Tamat SD	11	32
Tamat SMP	8	23
Tamat SMA	7	21
Tamat Perguruan Tinggi	5	15
<b>Jumlah</b>	<b>34</b>	<b>100</b>

Sumber : Data Primer 2016

Berdasarkan tabel 4.5 menunjukkan bahwa tingkat pendidikan yang paling banyak adalah tamat SD dengan 11 responden (32%) dan tingkat pendidikan yang terendah adalah tidak tamat SD dengan 3 responden (9%).

## f. Unit Kerja

**Tabel 4.6 Distribusi Frekuensi Unit Kerja Petugas Penanganan Limbah Medis di RSUD Haji Kota Makassar Tahun 2016**

Unit Kerja	Total	
	N	Persentasi (%)
Sanitasi	8	24
Cleaning Servis	26	76
<b>Jumlah</b>	<b>34</b>	<b>100</b>

Sumber : Data Primer 2016

Berdasarkan tabel 4.6 menunjukkan bahwa dari 34 responden terdapat 8 responden (41%) posisi kerja sebagai sanitasi sedangkan responden yang berkerja sebagai cleaning servis sebanyak 26 orang (76%).

## 2. Analisis Univariat

Hasil uji univariat untuk

### a. Deskripsi Variabel Dependen

#### 1) Pengetahuan

**Tabel 4.7**  
**Distribusi Tingkat Frekuensi Pengetahuan Petugas**  
**Penanganan Limbah Medis di RSUD Haji Kota Makassar Tahun 2016**

<i>Pengetahuan</i>	<b>Total</b>	
	<b>n</b>	<b>Persentasi (%)</b>
Baik	28	82
Cukup	6	18
<b>Jumlah</b>	<b>34</b>	<b>100</b>

*Sumber : Data Primer 2016*

Berdasarkan tabel 4.7 menunjukkan bahwa tingkat frekuensi pengetahuan kategori baik sebanyak 28 responden (82%) dan tingkat frekuensi sikap pada kategori cukup sebanyak 6 responden (18%).

#### 2) Sikap

**Tabel 4.8**  
**Distribusi Frekuensi Sikap Petugas**  
**Penanganan Limbah Medis di RSUD Haji Kota Makassar Tahun 2016**

<i>Sikap</i>	<b>Total</b>	
	<b>n</b>	<b>Persentasi (%)</b>
Baik	26	76
Cukup	8	24
<b>Jumlah</b>	<b>34</b>	<b>100</b>

*Sumber : Data Primer 2016*

Berdasarkan tabel 4.8 menunjukkan bahwa tingkat frekuensi sikap kategori baik sebanyak 26 responden (76%) dan tingkat frekuensi sikap pada kategori cukup sebanyak 8 responden (24%).

## 3) Tindakan

**Tabel 4.9**  
**Distribusi Tingkat Frekuensi Tindakan**  
**Penanganan Limbah Medis di RSUD Haji Kota Makassar Tahun 2016**

<i>Tindakan</i>	<b>Total</b>	
	<b>n</b>	<b>Persentasi (%)</b>
Baik	24	71
Cukup	10	29
<b>Jumlah</b>	<b>34</b>	<b>100</b>

*Sumber : Data Primer 2016*

Berdasarkan tabel 4.9 menunjukkan bahwa tingkat frekuensi tindakan kategori baik sebanyak 24 responden (71%) dan tingkat frekuensi tindakan pada kategori cukup sebanyak 10 responden (29%).

## 4) Ketersediaan Sarana

**Tabel 4.10**  
**Distribusi Tingkat Frekuensi Ketersediaan Sarana Petugas**  
**Penanganan Limbah Medis di RSUD Haji Kota Makassar Tahun 2016**

<i>Ketersediaan Sarana</i>	<b>Total</b>	
	<b>n</b>	<b>Persentasi (%)</b>
Baik	32	94
Cukup	2	6
<b>Jumlah</b>	<b>34</b>	<b>100</b>

*Sumber : Data Primer 2016*

Berdasarkan tabel 4.10 menunjukkan bahwa tingkat frekuensi ketersediaan sarana kategori baik sebanyak 32 responden (94%) dan tingkat frekuensi ketersediaan sarana pada kategori cukup sebanyak 2 responden (6%).

## 5) Lingkungan Sosial

**Tabel 4.11**  
**Distribusi Tingkat Frekuensi Lingkungan Sosial Petugas**  
**Penanganan Limbah Medis di RSUD Haji Kota Makassar Tahun 2016**

<i>Lingkungan Sosial</i>	<b>Total</b>	
	<b>n</b>	<b>Persentasi (%)</b>
Baik	31	91
Cukup	3	9
<b>Jumlah</b>	<b>34</b>	<b>100</b>

*Sumber : Data Primer 2016*

Berdasarkan tabel 4.11 menunjukkan bahwa tingkat frekuensi lingkungan sosial kategori baik sebanyak 31 responden (91%) dan tingkat frekuensi lingkungan sosial pada kategori cukup sebanyak 3 responden (9%).

## b. Deskripsi Variabel Independen ( Penanganan Limbah Medis)

**Tabel 4.12**  
**Distribusi Tingkat Frekuensi Penanganan Limbah Medis Petugas**  
**Penanganan Limbah Medis di RSUD Haji Kota Makassar Tahun 2016**

<i>Penanganan limbah medis</i>	<b>Total</b>	
	<b>n</b>	<b>Persentasi (%)</b>
Baik	29	85
Cukup	5	15
<b>Jumlah</b>	<b>34</b>	<b>100</b>

*Sumber : Data Primer 2016*

Berdasarkan tabel 4.12 menunjukkan bahwa tingkat frekuensi penanganan limbah medis kategori baik sebanyak 29 responden (85%) dan tingkat frekuensi penanganan limbah medis pada kategori cukup sebanyak 5 responden (15%).

### 3. Analisis Bivariat

#### a. Variabel Pengetahuan dengan Penanganan Limbah Medis

**Tabel 4.13 Uji Korelasi Pearson Variabel Pengetahuan dengan Variabel Penanganan Limbah Medis**

Pengetahuan	Penanganan Limbah Medis				Total		p	r
	Baik		Cukup		n	%		
	n	%	n	%				
Baik	23	68	3	9	26	77	0,000	0,596
Cukup	6	17	2	6	8	23		
<b>Total</b>	<b>29</b>	<b>85</b>	<b>5</b>	<b>15</b>	<b>34</b>	<b>100</b>		

Sumber : Data Primer 2016

Berdasarkan tabel 4.13 bahwa responden memiliki pengetahuan baik dalam penanganan limbah medis yakni sebanyak 23 (68%) responden dan diperoleh nilai korelasi pearson sebesar 0,596 menunjukkan korelasi positif dengan kekuatan korelasi secara statistik kuat. hasil uji statistik di peroleh nilai  $p = 0,000$  jadi  $H_0$  ditolak karena ( $p < 0,05$ ) dan  $H_a$  diterima, sehingga dapat disimpulkan bahwa ada hubungan yang bermakna antara variabel pengetahuan dengan penanganan limbah medis.

#### b. Variabel Sikap dengan Penanganan Limbah Medis

**Tabel 4.14 Uji Korelasi Pearson Variabel Sikap dengan Variabel Penanganan Limbah Medis**

Sikap	Penanganan Limbah Medis				Total		p	r
	Baik		Cukup		n	%		
	n	%	n	%				
Baik	23	68	3	9	26	77	0,015	0,413
Cukup	6	17	2	6	8	23		
<b>Total</b>	<b>29</b>	<b>85</b>	<b>5</b>	<b>15</b>	<b>34</b>	<b>100</b>		

Sumber : Data Primer 2016

Berdasarkan tabel 4.14 bahwa responden memiliki sikap baik dalam penanganan limbah medis yakni sebanyak 23 (68%) dan diperoleh nilai korelasi pearson sebesar 0,413 menunjukkan korelasi positif dengan kekuatan korelasi secara statistik sedang. hasil uji statistik di peroleh nilai  $p = 0,015$  jadi

H0 ditolak karena ( $p < 0,05$ ) dan Ha diterima, sehingga dapat disimpulkan bahwa ada hubungan yang bermakna antara variabel pengetahuan dengan penanganan limbah medis.

c. Variabel Tindakan dengan Penanganan Limbah Medis

**Tabel 4.15**  
**Uji Korelasi Pearson Variabel Tindakan dengan**  
**Variabel Penanganan Limbah Medis**

Tindakan	Penanganan Limbah Medis				Total		p	r
	Baik		Cukup		n	%		
	n	%	n	%				
Baik	23	67	1	3	26	70	0,000	0,556
Cukup	6	18	4	12	8	30		
<b>Total</b>	<b>29</b>	<b>85</b>	<b>5</b>	<b>15</b>	<b>34</b>	<b>100</b>		

Sumber : Data Primer 2016

Berdasarkan tabel 4.15 menunjukkan bahwa responden memiliki tindakan baik dalam penanganan limbah medis yakni sebanyak 23 (67%) responden dan diperoleh nilai korelasi pearson sebesar 0,604 menunjukkan korelasi positif dengan kekuatan korelasi secara statistik kuat. Hasil uji statistik di peroleh nilai  $p = 0,000$  jadi H0 ditolak karena ( $p < 0,05$ ) dan Ha diterima, sehingga dapat disimpulkan bahwa ada hubungan yang bermakna antara variabel pengetahuan dengan penanganan limbah medis.

d. Variabel Ketersediaan Sarana dengan Penanganan Limbah Medis

**Tabel 4.16**  
**Uji Korelasi Pearson Variabel Ketersediaan Sarana dengan**  
**Variabel Penanganan Limbah Medis**

Ketersediaan Sarana	Penanganan Limbah Medis				Total		p	r
	Baik		Cukup		n	%		
	n	%	n	%				
Baik	26	76	4	12	30	88	0,052	0,363
Cukup	3	9	1	3	6	12		
<b>Total</b>	<b>29</b>	<b>85</b>	<b>5</b>	<b>15</b>	<b>34</b>	<b>100</b>		

Sumber : Data Primer 2016

Berdasarkan tabel 4.16 menunjukkan bahwa responden memiliki ketersediaan sarana kategori baik dalam penanganan limbah medis yakni sebanyak 26 (76%) responden dan diperoleh nilai kolerasi pearson sebesar 0,363 menunjukkan kolerasi Negatif dengan kekuatan kolerasi secara statistik lemah. hasil uji statistik di peroleh nilai  $p= 0,052$  jadi  $H_0$  diterima karena ( $p<0,05$ ) dan  $H_a$  ditolak, sehingga dapat disimpulkan bahwa tidak ada hubungan yang bermakna antara variabel ketersediaan sarana dengan penanganan limbah medis.

e. Variabel Lingkungan Sosial dengan Penanganan Limbah Medis

**Tabel 4.17**  
**Uji Korelasi Pearson Variabel Lingkungan Sosial dengan**  
**Variabel Penanganan Limbah Medis**

Ketersediaan Sarana	Penanganan Limbah Medis				Total		<i>p</i>	<i>r</i>
	Baik		Cukup		<i>n</i>	<i>%</i>		
	<i>n</i>	<i>%</i>	<i>n</i>	<i>%</i>				
Baik	28	82	3	9	31	91	0,001	0,529
Cukup	1	3	2	6	6	9		
<b>Total</b>	<b>29</b>	<b>85</b>	<b>5</b>	<b>15</b>	<b>34</b>	<b>100</b>		

*Sumber : Data Primer 2016*

Berdasarkan tabel 4.17 menunjukkan bahwa responden memiliki lingkungan sosial kategori baik dalam penanganan limbah medis yakni sebanyak 28 (82%) responden dan diperoleh nilai kolerasi pearson sebesar 0,529 menunjukkan kolerasi positif dengan kekuatan kolerasi secara statistik kuat. hasil uji statistik di peroleh nilai  $p= 0,001$  jadi  $H_0$  ditolak karena ( $p<0,05$ ) dan  $H_a$  diterima, sehingga dapat disimpulkan bahwa ada hubungan yang bermakna antara variabel sikap dengan penanganan limbah medis.



### ***C. Pembahasan***

Salah satu usaha untuk mencapai derajat kesehatan yang optimal, salah satunya dengan mendirikan Rumah Sakit, sebagaimana menurut Permenkes RI No. 986/Menkes/Per XI/1992 bahwa Rumah Sakit adalah sarana upaya kesehatan yang menyelenggarakan kegiatan pelayanan kesehatan serta dapat berfungsi sebagai tempat tenaga kesehatan dan penelitian. Rumah Sakit Umum Daerah Haji merupakan rumah sakit tipe B non- Pendidikan milik Pemerintah Kota Makassar, berbicara mengenai sampah rumah sakit memiliki potensi dampak penting terhadap penurunan kualitas maupun secara langsung memiliki potensi bahaya bagi kesehatan masyarakat seperti infeksi nosokomial, gangguan kesehatan, pencemaran lingkungan, serta gangguan pekerjaan, oleh karena itu perlu adanya pengelolaan limbah medis padat secara benar dan aman.

#### **1. Pengetahuan Petugas dalam Penanganan Limbah Medis di RSUD Haji Kota Makassar**

Pengetahuan ialah merupakan hasil “tahu” dan ini terjadi setelah orang melakukan penginderaan terhadap suatu obyek tertentu. Penginderaan terjadi melalui panca indera manusia yaitu : indera penglihatan, pendengaran, penciuman, rasa dan raba. Sebagian besar pengetahuan manusia diperoleh melalui mata dan telinga (Soekidjo, Notoadmodjo 2003). Menurut Kementerian Negara Lingkungan Hidup RI (2008) yang dimaksud limbah medis padat adalah limbah padat yang terdiri dari limbah infeksius, limbah patologi, limbah benda tajam, limbah farmasi, limbah sitotoksis, limbah kimiawi, limbah radioaktif, limbah kontainer bertekanan, dan limbah dengan kandungan logam berat yang tinggi.

Berdasarkan tabel 4.13 bahwa responden memiliki pengetahuan baik dalam penanganan limbah medis yakni sebanyak 23 (68%) responden dan diperoleh nilai kolerasi pearson sebesar 0,594 menunjukkan kolerasi positif dengan kekuatan kolerasi secara statistik kuat. hasil uji statistik di peroleh nilai  $p= 0,000$  jadi  $H_0$  ditolak karena ( $p<0,05$ ) dan  $H_a$  diterima, sehingga dapat disimpulkan bahwa ada hubungan yang bermakna antara variabel pengetahuan dengan penanganan limbah medis.

Berdasarkan hasil observasi dan wawancara, tingkat pengetahuan dalam penanganan limbah medis di rumah sakit haji kota makassar dapat dikatakan baik sesuai hasil jawaban responden dari kuisisioner dikarenakan di rumah sakit tersebut sering mengikuti ataupun mengadakan sosialisasi pelatihan mengenai limbah medis untuk petugas khusus yang menangani limbah medis yakni pekerja bagian sanitasi dengan cleaning servis. Adapun ayat yang menyangkut mengenai pengetahuan QS Al-Isra/15 : 622

وَيَسْأَلُونَكَ عَنِ الرُّوحِ ۖ قُلِ الرُّوحُ مِنْ أَمْرِ رَبِّي وَمَا أُوتِيتُمْ مِنَ الْعِلْمِ إِلَّا قَلِيلًا

Terjemahnya :

*“Dan mereka bertanya kepadamu tentang roh. Katakanlah: "Roh itu Termasuk urusan Tuhan-ku, dan tidaklah kamu diberi pengetahuan melainkan sedikit.” (Kemenag RI,2012 : 388)*

Ayat tersebut menjelaskan bahwa jangan pernah puas dengan pengetahuan yang dimiliki, sesungguhnya ilmu yang diberikan kepada manusia hanyalah sedikit, tetapi kita juga selalu tetap bersyukur atas apa yang diberikan oleh Allah swt. saran dari peneliti agar saling mengingatkan dan selalu memberikan penyuluhan ataupun sosialisasi mengenai limbah medis

seperti cara mengelola dan menangani limbah medis dengan medis serta dampak yang di timbulkan oleh limbah medis tersebut.

## 2. Sikap petugas dalam penanganan limbah medis di RSUD Haji Kota Makassar

Berdasarkan tabel 4.14 bahwa responden memiliki sikap baik dalam penanganan limbah medis yakni sebanyak 23 (68%) dan diperoleh nilai kolerasi pearson sebesar 0,413 menunjukkan kolerasi positif dengan kekuatan kolerasi secara statistik sedang. hasil uji statistik di peroleh nilai  $p= 0,015$  jadi  $H_0$  ditolak karena ( $p<0,05$ ) dan  $H_a$  diterima, sehingga dapat disimpulkan bahwa ada hubungan yang bermakna antara variabel pengetahuan dengan penanganan limbah medis.

Berdasarkan dari hasil observasi dan wawancara, sikap dalam penanganan limbah medis bisa dikatakan baik hal ini tidak terlepas dari pengetahuan responden dan sejalan dengan pendapat Ahmadi (2007:151), Sikap adalah kesiapan merespon yang bersifat positif atau negatif terhadap objek atau situasi secara konsisten. Pendapat ini memberikan gambaran bahwa Sikap merupakan reaksi mengenai objek atau situasi yang relatif stagnan yang disertai dengan adanya perasaan tertentu dan memberi dasar pada orang tersebut untuk membuat respon atau perilaku dengan cara tertentu yang dipilihnya.

## 3. Tindakan dengan Penanganan Limbah Medis

Berdasarkan tabel 4.15 menunjukkan bahwa responden memiliki tindakan baik dalam penanganan limbah medis yakni sebanyak 23 (67%) responden dan diperoleh nilai kolerasi pearson sebesar 0,604 menunjukkan kolerasi positif dengan kekuatan kolerasi secara statistik kuat. hasil uji

statistik di peroleh nilai  $p= 0,000$  jadi  $H_0$  ditolak karena ( $p<0,05$ ) dan  $H_a$  diterima, sehingga dapat disimpulkan bahwa ada hubungan yang bermakna antara variabel pengetahuan dengan penanganan limbah medis.

Berdasarkan hasil observasi dan wawancara, berbeda dengan hasil jawaban dari kuisisioner responden, memiliki tingkat pengetahuan dan sikap yang baik belum tentu dapat diwujudkan dalam suatu tindakan yang baik pula, tindakan dalam penanganan limbah medis di rumah sakit haji kota makassar tahun 2016 masih perlu diperbaiki, dikarenakan masih banyak petugas yang bekerja belum sesuai dengan Standar operasional prosedur yang sudah di tetapkan oleh pihak rumah sakit. banyak faktor pendukung atau suatu kondisi memungkinkan tindakan seseorang. Antara lain ialah fasilitas hal ini sejalan dengan (Notoatmodjo Soekidjo 2007:1) Suatu sikap belum otomatis terwujud dalam suatu tindakan (Overt Behaviour). Untuk terwujudnya sikap agar menjadi suatu perbuatan nyata diperlukan faktor pendukung atau suatu kondisi memungkinkan. Antara lain ialah fasilitas. Fasilitas yang dimaksud salah satunya seperti Alat pelindung diri, masih banyak petugas yang tidak memakai alat pelindung diri dalam penanganan limbah medis.

#### 4. Ketersediaan Sarana dengan Penanganan Limbah Medis

Berdasarkan tabel 4.16 menunjukkan bahwa responden memiliki ketersediaan sarana kategori baik dalam penanganan limbah medis yakni sebanyak 26 (76%) responden dan diperoleh nilai kolerasi pearson sebesar 0,363 menunjukkan kolerasi Negatif dengan kekuatan kolerasi secara statistik lemah. hasil uji statistik di peroleh nilai  $p= 0,052$  jadi  $H_0$  diterima karena ( $p<0,05$ ) dan  $H_a$  ditolak, sehingga dapat disimpulkan bahwa tidak ada

hubungan yang bermakna antara variabel ketersediaan sarana dengan penanganan limbah medis.

Dari hasil observasi dan wawancara, tersedia sarana dalam penanganan limbah medis seperti alat pelindung diri, tempat penampungan limbah medis, kantong plastik khusus limbah medis, dan savety box khusus limbah medis benda tajam, namun keluhan dari responden bahwa sarana yang di sediakan di rumah sakit tersebut terbatas, alat pelindung diri lengkap dalam penanganan limbah medis seperti sarung tangan, masker, pakaian pelindung dan sepatu boot di sediakan untuk petugas sanitasi sedangkan pekerja clening servis hanya di sediakan sarung tangan dengan masker, savety box dan tempat sampah khusus limbah medis terkadang habis akan tetapi untuk melengkapi kekurangan tersebut petugas penanganan limbah medis membuat kreativitas misalnya seperti membuat tempat sampah khusus limbah medis, savety box yang terbuat dari kardus.

Alasan peneliti dapatkan dari responden dengan ketidak lengkapan sarana yang disediakan oleh pihak rumah sakit dikarenakan anggaran dana yang dikeluarkan untuk menyiapkan semua sarana dalam penanganan limbah medis berjumlah banyak, oleh karena itu ketersediaan sarana terbatas seperti alat pelindung diri, tempat sampah khusus limbah medis, dan savety box khusus limbah medis benda tajam.

##### 5. Lingkungan Sosial dengan Penanganan Limbah Medis

Lingkungan sosial, konteks sosial, konteks sosiokultural, atau *milieu*, adalah sesuatu hal yang di definisikan sebagai suasana fisik atau suasana sosial dimana manusia hidup di dalamnya, atau dimana sesuatu terjadi dan

berkembang. Lingkungan sosial tersebut bisa berupa kebudayaan atau kultur yang diajarkan atau dialami oleh seorang individu, atau juga manusia dan institusi yang berinteraksi dengan individu tersebut (Barnett dan Casper, 2001:91).

Berdasarkan tabel 4.17 menunjukkan bahwa responden memiliki lingkungan sosial kategori baik dalam penanganan limbah medis yakni sebanyak 28 (82%) responden dan diperoleh nilai kolerasi pearson sebesar 0,529 menunjukkan kolerasi positif dengan kekuatan kolerasi secara statistik kuat. hasil uji statistik di peroleh nilai  $p=0,001$  jadi  $H_0$  ditolak karena ( $p<0,05$ ) dan  $H_a$  diterima, sehingga dapat disimpulkan bahwa ada hubungan yang bermakna antara variabel sikap dengan penanganan limbah medis.

Dari hasil observasi dan wawancara, dukungan lingkungan sosial dalam penanganan limbah medis bisa dikategorikan baik, tidak adanya kendala yang di dapatkan dari petugas kesehatan dalam pemilahan limbah medis, karena petugas kesehatan sudah membuang limbah medis pada tempat yang di sediakan oleh sanitasi khusus limbah medis, hanya saja masyarakat atau pengunjung rumah sakit kadang memubuang sampah di tempat sampah khusus untuk limbah medis.

Saran untuk rumah sakit agar memberikan tanda atau label yang jelas untuk tempat sampah limbah medis dengan non medis dan papan informasi pengetahuan mengenai limbah medis serta memberikan sanksi apabila ada yang membuang sampah bukan pada tempatnya.

## **BAB V**

### **PENUTUP**

#### ***A. Kesimpulan***

1. Ada hubungan yang bermakna antara variabel pengetahuan dengan penanganan limbah medis.
2. Ada hubungan yang bermakna antara variabel sikap dengan penanganan limbah medis
3. Ada hubungan yang bermakna antara variabel tindakan dengan penanganan limbah medis
4. Tidan ada hubungan yang bermakna antara variabel ketersediaan sarana dengan penanganan limbah medis
5. Ada hubungan yang bermakna antara variabel lingkungan sosial dengan penanganan limbah medis

#### ***B. Implikasi Penelitian***

Pada penelitian mengenai penanganan limbah medis di RSUD Haji Kota Makassar tingkat pengetahuan dan sikap petugas dalam menangani limbah medis dapat di katakan baik karena di rumah sakit tersebut sering di mengikuti pelatihan ataupun sosialisasi mengenai limbah medis namun tidak sejalan dengan tindakan yang di lakukan akibat keterbatasan sarana yang di siapkan dan keterbatasan sarana tersebut di sebabkan karena banyaknya anggaran yang di butuhkan untuk menyiapkan sarana tersebut, untuk itu di lakukan intervensi dalam penanganan limbah medis, ada banyak hal yang perlu didalami lagi dalam bentuk penelitian kuantitatif. Hal ini dapat menjadi salah satu bahan penelitian selanjutnya.

## DAFTAR PUSTAKA

- Adisasmito, Wiku, 2014. *Sistem Manajemen Lingkungan Rumah Sakit*, Jakarta: Rajawali Pers.
- Alamsyah D, Muliawati R. 2013. *Pilar Dasar Ilmu Kesehatan Masyarakat*. Yogyakarta: Nuha Medika; 2013
- Asmadi. *Pengelolaan Limbah Medis Rumah Sakit*. Yogyakarta: Gosyen Publishing; 2013
- Asrini N.Y., Akhmadi, Harjanto D., “*Hubungan Pengetahuan, Sikap dan Perilaku Masyarakat tentang Kegiatan 3M dengan Angka Bebas Jentik*”, *Jurnal Ilmu Keperawatan*, Vol 2 Nomor 2. 2007.
- Astari, Rima, 2013. *Manajemen Pengelolaan Inventarisasi Guna Menunjang Aktivitas Perbekalan di Program Pasca Sarjana Universitas Negeri Semarang*, 27 Juli 2015.
- Awan dan Dewi. 2010. *Pengetahuan, Sikap dan Perilaku Manusia*. Yogyakarta.
- Azwar, S., *Sikap Manusia Teori dan Pengukurannya*, Hal.5-30, Pustaka Pelajar, Jakarta. 1995.
- Darmadi, 2008. *Infeksi Nosokomial, Problematika dan Pengendaliannya*, Jakarta: Salemba Medika.
- Damopolii, Muljono. (2013). *Pedoman Penulisan Karya Tulis Ilmiah Makalah, Skripsi, Tesis, Disertasi, dan Laporan Penelitian*. Makassar: Alauddin Press.
- Departemen Kesehatan RI, 2009. *Persyaratan Kesehatan Lingkungan Rumah Sakit, Keputusan Menteri Kesehatan RI No.1204/MENKES/SK/X/2004*, Jakarta: Departemen Kesehatan RI
- Depkes RI, *Pedoman Teknis Pengelolaan Limbah Klinis, Desinfeksi dan Sterilisasi di Rumah Sakit, Direktorat Jenderal Pemberantasan Penyakit Menular dan Penyehatan Lingkungan*, Depkes RI, Jakarta. 1997.
- Ditjen PP dan PL, 2013. *Profil Pengendalian Penyakit dan Penyehatan Lingkungan Tahun 2012*, 18 Februari 2015.



- Dores D. *Studi Deskriptif Pengelolaan Sampah Medis Rumah Sakit Umum Daerah (RSUD) Kabupaten Aceh Singkil Tahun 2011 [Skripsi]*: Universitas Muhammadiyah Aceh; 2011
- Djohan, Agustinus Johannes dan Devy Halim, 2013. *Pengelolaan Limbah Rumah Sakit*, Jakarta: Salemba Medika.
- Febrina, Rahma, 2012. *Sistem Pengelolaan Sampah Padat di Rumah Sakit X Jakarta Tahun 2011*, 17 Februari 2015.
- Hapsari, Riza, 2010. *Analisis Pengelolaan Sampah Padat dengan Pendekatan Sistem di RSUD Dr. Moewardi Surakarta*, 19 Desember 2014.
- Helwi. *Faktor -Faktor Yang Mempengaruhi Perilaku Petugas Terhadap Penanganan Sampah Medis di Rumah Sakit Haji Medan [Skripsi]*. Yogyakarta: Universitas Gajah Mada; 2002.
- Heryani, Y,B , *Hubungan Tingkat Pengetahuan dan Sikap Dengan Praktik Petugas Kebersihan di RSUD dr. M. Ashari Pemalang Tahun 2008, Skripsi*, Fakultas Kesehatan Masyarakat, Universitas Diponegoro Semarang. 2008.
- Jasmawati, Muhamad Syafar, Nurhaedar Jafar, 2012. *Hubungan Pengetahuan, Sikap, dan Ketersediaan Fasilitas dengan Praktik Petugas Pengumpul Limbah Medis di RSUD Abdul Wahab Sjahranie Samarinda*, 27 Juni 2015.
- Kementerian Agama RI. 2000. *Al Qur'an dan Terjemahannya*, Jakarta.
- Kementerian Kesehatan RI, 2011. *Pedoman Keselamatan dan Kesehatan Kerja Puskesmas*, Jakarta: Kementerian Kesehatan RI.
- Kementerian Lingkungan Hidup RI, 2008. *Pengelolaan Limbah Rumah Sakit*, Pekanbaru: Kementerian Lingkungan Hidup RI.
- Kepmenkes No 1204 *Tentang Persyaratan Kesehatan Lingkungan Rumah Sakit*. Jakarta: Depkes RI; 2004.
- Notoatmodjo, S., *Promosi Kesehatan dan Ilmu Perilaku*, Hal. 133-188, Rineka Cipta, Jakarta. 2012.
- Notoatmodjo, S., 2011. *Kesehatan Masyarakat Ilmu dan Seni*, P.T. Rineka Cipta, Jakarta.

- Notoatmodjo S,(2010)“ *Metodologi Penelitian Kesehatan* “ Jakarta: PT Rineka Cipta.
- Prasetyo B, Jannan LM. *Metode Penelitian Kuantitatif Teori dan Aplikasi*. Jakarta: Rajawali Pers; 2011
- Pruss A, E.Giroult, P.Rushbrook. *Pengelolaan Aman Limbah Layanan Kesehatan*. Jakarta: Penerbit Buku Kedokteran EGC; 2005
- Sudiharti S. *Hubungan Pengetahuan dan Sikap Dengan Perilaku Perawat Dalam Pembuangan Sampah Medis di Rumah Sakit PKU Muhammadiyah Yogyakarta [Skripsi]*. Yogyakarta: Universitas Ahmad Dahlan; 2011.
- Sugiyono, 2010. *Metode Penelitian Kuantitatif Kualitatif dan R&D*. Alfabeta, Bandung.
- Wulandari P. *Upaya Minimisasi dan Pengelolaan Limbah Medis di Rumah Sakit Haji Jakarta Tahun 2011. [Skripsi]*. Jakarta: Universitas Andalas; 2012.
- WHO, *Pengelolaan Aman Limbah Layanan Kesehatan*, Hal. 25, Penerbit Buku Kedokteran, EGC, Jakarta. 2005.

## Lampiran 2

### KRITERIA OBJEKTIF

Cara menentukan kriteria objektif berdasarkan pada skala Likert, dimana item jawaban dari setiap pertanyaan diberi skor, maka penilaian jawaban di kuisisioner digolongkan dalam empat skor :

- a. Jumlah Pertanyaan = 10
- b. Skor Tertinggi = jumlah pertanyaan x skor jawaban tertinggi  
=  $10 \times 4 = 40$
- c. Skor Terendah = jumlah pertanyaan x skor terendah  
=  $10 \times 1 = 10$
- d. Range = nilai skor tertinggi – nilai skor terendah  
=  $40 - 10$   
= 30
- e. Kategori = 3
- f. Interval =  $30/3$   
= 10
- g. Skor Standar = Skor tertinggi – interval  
=  $40 - 10$   
= 30

Maka Kriteria objektifnya adalah:

- Baik = Jika jawaban responden 31-40 dari total skor pertanyaan
- Cukup = Jika jawaban responden 20-30 dari total skor pertanyaan
- Kurang = Jika jawaban responden 10-19 dari total skor pertanyaan

Cara menentukan kriteria objektif berdasarkan pada skala Likert, dimana item jawaban dari setiap pertanyaan diberi skor, maka penilaian jawaban di kuisioner digolongkan dalam dua skor :

- a. Jumlah Pertanyaan = 10
- b. Skor Tertinggi = jumlah pertanyaan x skor jawaban tertinggi  
= 10 x 2  
= 20
- c. Skor Terendah = jumlah pertanyaan x skor terendah  
= 10 x 1  
= 10
- d. Range = nilai skor tertinggi – nilai skor terendah  
= 20 – 10  
= 10
- e. Kategori = 3
- f. Interval = 10/3  
= 3,33
- g. Skor Standar = Skor tertinggi – interval  
= 20 – 3  
= 17

Maka Kriteria objektifnya adalah:

- Baik = Jika jawaban responden 17-20 dari total skor pertanyaan
- Cukup = Jika jawaban responden 14-16 dari total skor pertanyaan
- Kurang = Jika jawaban responden 10-13 dari total skor pertanyaan

## DOKUMENTASI

### Validasi Kuisisioner



Validasi Kuisisioner dilakukan di Rumah Sakit Ibnu Sina Makassar dimana responden yang menjadi sampel sebanyak 36 orang cleaning servis yang menangani atau bersentuhan langsung dengan limbah medis.

### Pengambilan Data Awal



Pengambilan Data Awal di Rumah Sakit Haji Kota Makassar dibagian IPRS atau Ruang Kerja Petugas petugas Sanitasi yang menangani limbah medis.

### Observasi Lapangan



Observasi Lapangan dilakukan Sekitaran Rumah Sakit Haji Kota Makassar untuk mengetahui gambaran dalam Penanganan limbah medis.

## Wawancara dan Pengisian Kuisisioner



Wawancara dengan responden yaitu petugas sanitasi dan cleaning servis yang menjadi sampel sekaligus dilakukan pengisian angket dalam bentuk kuisisioner di Rumah Sakit Haji kota Makassar.

## Observasi





Observasi alat – alat yang digunakan dalam menangani limbah medis di Rumah Sakit Umum Daerah Haji Kota Makassar.

**KUESIONER PENELITIAN**  
**FAKTOR FAKTOR YANG MEMPENGARUHI PERILAKU PETUGAS DALAM**  
**PENANGANAN LIMBAH MEDIS DI RSUD HAJI MAKASSAR**  
**2016**

---

Yth. Bapak/Ibu/Saudara/Saudari

Dalam rangka Penelitian Tugas Akhir yang bertema Perilaku Petugas Dalam Penanganan Limbah Medis, maka saya yang melakukan penelitian :

Nama : Irzan Yusfa Randa

Nim : 70200112064

Fakultas / Prodi : Kedokteran dan Ilmu Kesehatan / Kesehatan Masyarakat

Universitas Islam Negeri Alauddin Makassar

Memohon Bapak/Ibu/Saudara/Saudari berkenan untuk mengisi kuisisioner berikut ini, karena tanpa partisipasi Bapak/Ibu/Saudara/Saudari sekalian, penelitian ini tidak dapat dilaksanakan.

**Identitas Responden**

**Petunjuk Pengisian**

Berikan tanda (x) pada salah satu jawaban berbentuk pilihan dan isilah titik-titik dengan tulisan yang sesuai dengan identitas Bapak/ Ibu/ Saudara (i).

1. Nama :
2. Jenis Kelamin :  Laki-Laki  Perempuan
3. Agama :  Islam  Kristen Protestan  
 Katolik  Hindu  
 Buddha  Kong Hu Cu
4. Usia :  Di bawah 25 tahun  25 tahun ke atas
5. Lama Bekerja :  Belum cukup 1 tahun  4 – 6 tahun  
 1-3 tahun  Lebih dari 6 tahun
6. Pendidikan :  Tidak tamat SD  Tamat SMA  
 Tamat SD  Taman perguruan tinggi  
 Tamat SMP
7. Posisi Kerja : Cleaning Service / Sanitasi



**KUESIONER PENELITIAN**  
**FAKTOR FAKTOR YANG MEMPENGARUHI PERILAKU PETUGAS DALAM**  
**PENANGANAN LIMBAH MEDIS DI RSUD HAJI MAKASSAR**  
**2016**

---

**A. Pengetahuan**

1. Menurut bapak / ibu apakah yang di maksud dengan limbah medis ?
  - a. Kertas – kertas dari kantor administrasi rumah sakit
  - b. Sampah yang berasal dari dapur dan halaman Rumah sakit.
  - c. Sampah yang berasal dari pelayanan medis, perawatan gigi, farmasi.
  - d. Tidak tahu
2. Menurut bapak/ ibu manakah yang dibawah ini yang termasuk sampah medis ?
  - a. Sampah sisa makanan dari dapur rumah sakit.
  - b. Jarum suntik, perban dan pembalut bekas pasien.
  - c. Kertas – kertas dari kantor administrasi rumah sakit
  - d. Tidak tahu
3. Apakah warna tempat / tong limbah medis ?
  - a. Biru
  - b. Merah
  - c. Hitam
  - d. Tidak tahu
4. Apakah warna tempat / tong sampah non medis ?
  - a. Biru
  - b. Merah
  - c. Hitam
  - d. Tidak tahu
5. Apa saja alat pelindung diri yang di pakai dalam penanganan limbah medis ?
  - a. Sarung tangan, masker, helm dan sepatu boot
  - b. Sarung tangan, masker dan pakaian pelindung dan ikat pinggang
  - c. Sarung tangan, masker, pakaian pelindung, dan sepatu boot
  - d. Sarung tangan, helm dan ikat pinggang

**KUESIONER PENELITIAN**  
**FAKTOR FAKTOR YANG MEMPENGARUHI PERILAKU PETUGAS DALAM**  
**PENANGANAN LIMBAH MEDIS DI RSUD HAJI MAKASSAR**  
**2016**

---

6. Menurut bapak/ibu apakah sampah medis perlu dilakukan pengelolaan khusus ?
  - a. Sangat tidak perlu, Karena tidak merugikan
  - b. Perlu, karena dapat merusak lingkungan
  - c. Tidak perlu, karena limbah medis dan non medis sama saja
  - d. Sangat perlu, Karena bahaya bagi kesehatan Masyarakat
7. Menurut bapak / ibu bagaimana sebaiknya penampungan limbah medis di tiap ruangan rumah sakit ?
  - a. Di tampung di tempat sampah yang dilapisi karung
  - b. Di tampung bersama – sama dengan sampah umum
  - c. Di tampung di tempat sampah yang dilapisi kantong plastik khusus
  - d. Tidak tahu
8. Menurut bapak / ibu sebaiknya kemana sampah medis di buang ?
  - a. Di Timbun dengan kapur dan di tanam
  - b. Di buang kelokasi pembuangan sampah (LPS)
  - c. Di musnahkan di insenerator
  - d. Tidak tahu
9. Menurut bapak / Ibu penyakit yang di sebabkan limbah medis adalah ?
  - a. Penyakit pernafasan
  - b. Penyakit cacangan
  - c. Penyakit infeksi nosokomial
  - d. Tidak tahu
10. Menurut bapak / Ibu Kebersihan menurut ajaran agama adalah ?
  - a. Kebersihan adalah sesuatu perbuatan yang sehat
  - b. Kebersihan adalah sebagian dari iman
  - c. Kebersihan adalah sesuatu yang bersih
  - d. Tidak tahu

**KUESIONER PENELITIAN**  
**FAKTOR FAKTOR YANG MEMPENGARUHI PERILAKU PETUGAS DALAM**  
**PENANGANAN LIMBAH MEDIS DI RSUD HAJI MAKASSAR**  
**2016**

---

**B. Sikap**

1. Setiap petugas / tenaga kerja yang langsung menangani limbah medis dalam bekerja tidak harus menggunakan alat pelindung diri seperti sarung tangan, masker, pakian pelindung dan sepatu boot. Menurut Bapak / Ibu bagaimana ?
  - a. Sangat setuju
  - b. Setuju
  - c. Tidak setuju
  - d. Sangat tidak setuju
2. Untuk mengurangi penyebaran bahaya yang disebabkan oleh sampah medis khususnya bekas jarum suntik, botol bekas, obat – obatan, bekas selang infus dan lain – lain tidak perlu di desinfeksi sebelum dimusnahkan. Menurut Bapak / ibu ?
  - a. Sangat setuju
  - b. Setuju
  - c. Tidak setuju
  - d. Sangat tidak setuju
3. Kebiasaan membuang limbah medis disembarang tempat, bukanlah kebiasaan yang baik dan harus ada upaya untuk menghentikan kebiasaan tersebut. Menurut bapak / Ibu ?
  - a. Sangat setuju
  - b. Setuju
  - c. Tidak setuju
  - d. Sangat tidak setuju
4. Penggunaan kantong plastik untuk penampungan limbah medis sangatlah memudahkan petugas dalam pemeliharaan tempat penampungan sampah. Menurut Bapak / Ibu ?
  - a. Sangat setuju
  - b. Setuju
  - c. Tidak setuju
  - d. Sangat tidak setuju
5. Sampah medis yang bercampur baur pada tempat penampungan sampah non medis tidak akan menimbulkan penyakit ? Menurut Bapak / ibu ?
  - a. Sangat setuju
  - b. Setuju
  - c. Tidak setuju
  - d. Sangat tidak setuju

**KUESIONER PENELITIAN**  
**FAKTOR FAKTOR YANG MEMPENGARUHI PERILAKU PETUGAS DALAM**  
**PENANGANAN LIMBAH MEDIS DI RSUD HAJI MAKASSAR**  
**2016**

---

6. Setelah menangani limbah medis hendaknya mencuci tangan dengan menggunakan sabun desinfektan. Bagaimana Menurut Bapak / Ibu ?
- a. Sangat setuju
  - b. Setuju
  - c. Tidak setuju
  - d. Sangat tidak setuju
7. Setiap kali pengosongan tempat penampungan limbah medis termasuk tempat penampungan sementara (TPS) tidak perlu dilakukan pembersihan atau pencucian. Bagaimana menurut Bapak / Ibu ?
- a. Sangat setuju
  - b. Setuju
  - c. Tidak setuju
  - d. Sangat tidak setuju
8. Tenaga kerja yang langsung mengelola limbah medis perlu diberikan pelatihan khusus mengenai pengelolaan limbah medis yang sehat. Bagaimana menurut Bapak / Ibu ?
- a. Sangat setuju
  - b. Setuju
  - c. Tidak setuju
  - d. Sangat tidak Setuju
9. Dalam penanganan Limbah Medis di rumah sakit di perlukan juknis / juklak / instruksi. Bagaimana menurut Bapak / ibu ?
- a. Sangat setuju
  - b. Setuju
  - c. Tidak setuju
  - d. Sangat tidak setuju
10. Kebersihan, kesucian, dan keindahan merupakan sesuatu yang disukai oleh Allah ?
- a. Sangat setuju
  - b. Setuju
  - c. Tidak setuju
  - d. Sangat tidak Setuju

**KUESIONER PENELITIAN**  
**FAKTOR FAKTOR YANG MEMPENGARUHI PERILAKU PETUGAS DALAM**  
**PENANGANAN LIMBAH MEDIS DI RSUD HAJI MAKASSAR**  
**2016**

---

**C. Tindakan**

1. Apakah Bapak / Ibu memisahkan limbah medis dan non medis di RSUD ?
  - a. Sering sekali
  - b. Sering
  - c. Kadang - kadang
  - d. Tidak pernah
2. Kapankah limbah medis diangkut ?
  - a. Sebulan sekali
  - b. 3 hari sekali
  - c. Seminggu sekali
  - d. Setiap hari
3. Setelah menangani limbah medis apakah Bapak / Ibu selalu mencuci tangan dengan sabun ?
  - a. Iya, Setiap kali
  - b. Sering
  - c. Kadang - kadang
  - d. Tidak Pernah
4. Apakah Bapak / ibu Lakukan dalam pembuangan akhir limbah medis ?
  - a. Limbah medis di timbun dengan kapur dan ditanam
  - b. Limbah medis di bakar di halaman rumah sakit
  - c. Limbah medis di bakar dalam insenerator
  - d. Limbah medis di timbun dengan kapur saja
5. Apakah Bapak / ibu dalam menangani limbah medis memakai Sarung tangan khusus (Karet dan Kulit) ?
  - a. Setiap kali
  - b. Sering
  - c. Kadang - kadang
  - d. Tidak pernah
6. Apakah Bapak / ibu dalam menangani limbah medis memakai Masker ?
  - a. Setiap kali
  - b. Sering
  - c. Kadang – kadang
  - d. Tidak pernah
7. Apakah Bapak / ibu dalam menangani limbah medis memakai Sepatu boot ?
  - a. Setiap kali
  - b. Sering
  - c. Kadang - kadang
  - d. Tidak pernah

**KUESIONER PENELITIAN**  
**FAKTOR FAKTOR YANG MEMPENGARUHI PERILAKU PETUGAS DALAM**  
**PENANGANAN LIMBAH MEDIS DI RSUD HAJI MAKASSAR**  
**2016**

---

8. Apakah Bapak / ibu dalam menangani limbah medis memakai Pakaian Pelindung ?
- a. Setiap kali
  - b. Sering
  - c. Kadang - kadang
  - d. Tidak pernah
9. Apakah Bapak / ibu aktif mengikuti penyuluhan dan bimbingan dalam penanganan limbah medis ?
- a. Setiap kali
  - b. Sering
  - c. Kadang - kadang
  - d. Tidak pernah
10. Apakah Bapak / Ibu pernah mendapat teguran dari atasan / pimpinan pada waktu melakukan kesalahan dalam penanganan limbah medis ?
- a. Sering sekali
  - b. sering
  - c. Pernah
  - d. Tidak pernah

**D. Ketersediaan Sarana**

1. Tersedia tempat sampah untuk limbah medis dan non medis di rumah sakit?
- a. Ya
  - b. Tidak
2. Tersedia tong sampah setiap ruangan pasien di rumah sakit ini ?
- a. Ya
  - b. Tidak
3. Tersedia savety box untuk limbah benda – benda tajam dirumah sakit ?
- a. Ya
  - b. Tidak
4. Tersedia alat pelindung diri (seperti sarung tangan, masker, sepatu boot dan pakaian pelindung) di rumah sakit untuk menangani limbah medis ?
- a. Ya
  - b. Tidak
5. Alat pelindung diri telah disediakan untuk petugas pengelolaan limbah medis ?
- a. Ya
  - b. Tidak
6. Alat pelindung diri yang digunakan oleh petugas bersih / steril ?
- a. Ya
  - b. Tidak

**KUESIONER PENELITIAN**  
**FAKTOR FAKTOR YANG MEMPENGARUHI PERILAKU PETUGAS DALAM**  
**PENANGANAN LIMBAH MEDIS DI RSUD HAJI MAKASSAR**  
**2016**

---

7. Tersedia tempat penampungan sementara limbah medis di rumah sakit ?
  - a. Ya
  - b. Tidak
8. Tersedia sarana pengangkutan limbah medis di rumah sakit ?
  - a. Ya
  - b. Tidak
9. Tersedia tempat khusus untuk pemusnahan limbah medis di rumah sakit ?
  - a. Ya
  - b. Tidak
10. Apakah alat – alat yang digunakan dalam penanganan limbah medis di rumah sakit bersih / steril ?
  - a. Ya
  - b. Tidak

**E. Lingkungan sosial**

1. Apakah terdapat papan informasi dengan petunjuk jelas mengenai limbah medis di rumah sakit ini ?
  - a. Ya
  - b. Tidak
2. Alat – alat yang digunakan dalam penanganan limbah medis di rumah sakit sangat mendukung ?
  - a. Ya
  - b. Tidak
3. Apakah Petugas kesehatan tidak membuang Limbah medis di sembarangan tempat ?
  - a. Ya
  - b. Tidak
4. Pernahkah di adakan pelatihan untuk petugas dalam pengelolaan limbah medis di rumah sakit ini ?
  - a. Ya
  - b. Tidak
5. Terdapat kebijakan mengenai penanganan limbah medis di rumah sakit ini ?
  - a. Ya
  - b. Tidak
6. Terdapat SOP ( Standar Operasional Prosedur) di Rumah sakit dalam penanganan Limbah medis ?
  - a. Ya
  - b. Tidak

**KUESIONER PENELITIAN**  
**FAKTOR FAKTOR YANG MEMPENGARUHI PERILAKU PETUGAS DALAM**  
**PENANGANAN LIMBAH MEDIS DI RSUD HAJI MAKASSAR**  
**2016**

---

7. Kerja sama petugas penanganan limbah medis sangat baik ?
  - a. Ya
  - b. Tidak
8. Apakah sering dilakukan pengawasan dalam penanganan limbah medis di rumah sakit ini ?
  - a. Ya
  - b. Tidak
9. Apakah Pihak Rumah sakit memperhatikan kelangsungan dalam pengelolaan limbah medis ?
  - a. Ya
  - b. Tidak
10. Apakah orang disekitar lingkungan berperilaku baik, sopan dan menghargai dalam melakukan pekerjaan penanganan limbah medis ?
  - a. Ya
  - b. Tidak

**F. Penanganan limbah medis**

1. Bagaimana petugas melakukan upaya meminimasi / meminimalkan limbah medis di rumah sakit ini ?
  - a. Upaya mengurangi limbah pada sumbernya
  - b. Upaya mengurangi volume sampah yang dikeluarkan ke lingkungan
  - c. Upaya pemanfaatan limbah
  - d. Tidak melakukan usaha meminimasi
2. Apakah dilakukan pemilihan jenis limbah medis mulai dari sumber yang terdiri dari limbah infeksius, limbah patologi, limbah benda tajam, limbah farmasi, sitotoksis, limbah kimiawi, limbah radioaktif, limbah kontainer bertekanan dan dengan kandungan logam berat yang tinggi ?
  - a. Iya
  - b. Sebagian besar dipisahkan
  - c. Hanya sebagian dipisahkan
  - d. Di campur saja



**KUESIONER PENELITIAN**  
**FAKTOR FAKTOR YANG MEMPENGARUHI PERILAKU PETUGAS DALAM**  
**PENANGANAN LIMBAH MEDIS DI RSUD HAJI MAKASSAR**  
**2016**

---

3. Apakah rumah sakit ini mempunyai insinerator dan kapan limbahnya dibakar ?
  - a. Selambat-lambatnya 24 jam
  - b. 2 hari
  - c. 3 hari
  - d. Lebih dari 3 hari
4. Jika tidak mempunyai insinerator atautkah insenerator rumah sakit rusak dan tidak bisa digunakan, bagaimana cara medis dimusnahkan ?
  - a. Di timbun dengan kapur dan di tanam
  - b. Di bakar manual di halaman rumah sakit
  - c. Bekerjasama dengan pihak lain yang mempunyai insinerator
  - d. hanya di timbun
5. Kriteria dibawah dalam pengangkutan limbah medis mulai dari penampungan ke pembuangan di rumah sakit ini ?
  - 1) memakai kereta dorong,
  - 2) sudah diberi label,
  - 3) dibersihkan secara berkala.
  - 4) memakai alat pelindung diri.
  - a. memenuhi semua kriteria
  - b. memenuhi 3 kriteria
  - c. hanya memenuhi 1-2 kriteria
  - d. tidak ada
6. Apa yang di gunakan dalam pengangkutan limbah keluar rumah sakit ? menggunakan kendaraan khusus ?
  - a. Kereta dorong
  - b. Kantong plastik
  - c. Karung
  - d. Kendaraan khusus
7. Petugas yang menangani limbah, menggunakan alat pelindung diri yang terdiri: Masker, Pakaian pelindung, sepatu boot dan sarung tangan khusus (Karet dan kulit ) ?
  - a. Memakai 4 alat pelindung diri
  - b. Memakai 3 alat pelindung diri
  - c. Hanya memakai 1 atau 2 alat pelindung diri
  - d. Tidak memakai alat pelindung diri

**KUESIONER PENELITIAN**  
**FAKTOR FAKTOR YANG MEMPENGARUHI PERILAKU PETUGAS DALAM**  
**PENANGANAN LIMBAH MEDIS DI RSUD HAJI MAKASSAR**  
**2016**

---

8. Bagaimana keadaan alat pelindung diri yang digunakan oleh petugas ?
- a. Dijamin kebersihannya
  - b. Kebersihannya masih meragukan
  - c. Dijamin kebersihannya dan steril
  - d. Kotor dan tidak steril
9. Faktor penting dalam proses insenerator di rumah sakit.
- 1) Jumlah sampah yang akan dibakar sesuai dengan kapasitas insenerator
  - 2) Pengaturan suhu didalam insenerator minimal 1000° C
  - 3) Pengaturan Oksigen
  - 4) Waktu pembakaran, apabila suhu dalam insenerator belum cukup, maka tidak boleh dilakukan pembakaran
- a. Semua faktor terpenuhi
  - b. 3 faktor terpenuhi
  - c. Hanya 1 atau 2 faktor
  - d. Tidak ada
10. Bapak / Ibu bekerja melakukan pengolahan limbah medis dengan baik di karenakan ?
- a. Kebiasaan
  - b. Kewajiban
  - c. Takut kena sanksi
  - d. Pekerjaan



PEMERINTAH PROVINSI SULAWESI SELATAN  
**BADAN KOORDINASI PENANAMAN MODAL DAERAH**  
UNIT PELAKSANA TEKNIS - PELAYANAN PERIZINAN TERPADU  
(UPT - P2T)

Nomor : 14538/S.01P/P2T/11/2016  
Lampiran : -  
Perihal : Izin Penelitian

Kepada Yth.  
Direktur RSUD Haji Makassar

di-  
Tempat

Berdasarkan surat Dekan Fak. Kedokteran & Ilmu Kesehatan UIN Alauddin Makassar Nomor : B-6265/Un.06.2/FKIK/PP.00.9/11/2016 tanggal 07 November 2016 perihal tersebut diatas, mahasiswa/peneliti dibawah ini:

Nama : IRZAN YUSFA RANDA  
Nomor Pokok : 70200112064  
Program Studi : Kesehatan Masyarakat  
Pekerjaan/Lembaga : Mahasiswa(S1)  
Alamat : Jl. Sit Alauddin No. 63 Makassar

Bermaksud untuk melakukan penelitian di daerah/kantor saudara dalam rangka penyusunan Skripsi, dengan judul :

**" FAKTOR-FAKTOR YANG MEMPENGARUHI PERILAKU PETUGAS DALAM PENANGANAN LIMBAH MEDIS DI RSUD HAJI KOTA MAKASSAR TAHUN 2016 "**

Yang akan dilaksanakan dari : Tgl. 08 November s/d 08 Desember 2016

Sehubungan dengan hal tersebut diatas, pada prinsipnya kami *menyetujui* kegiatan dimaksud dengan ketentuan yang tertera di belakang surat izin penelitian.

Demikian Surat Keterangan ini diberikan agar dipergunakan sebagaimana mestinya.

Diterbitkan di Makassar  
Pada tanggal : 08 November 2016

A.n. GUBERNUR SULAWESI SELATAN  
KEPALA BADAN KOORDINASI PENANAMAN MODAL DAERAH  
PROVINSI SULAWESI SELATAN  
Sebagai Administrator Pelayanan Perizinan Terpadu

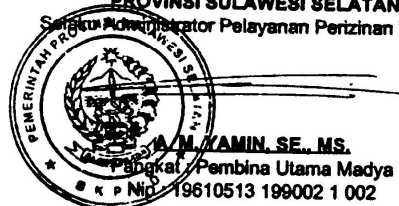

Tembusan Yth  
1. Dekan Fak. Kedokteran & Ilmu Kesehatan UIN Alauddin Makassar di Makassar,  
2. Peringkat.



KEMENTERIAN AGAMA  
**UNIVERSITAS ISLAM NEGERI ALAUDDIN MAKASSAR**  
**FAKULTAS KEDOKTERAN DAN ILMU KESEHATAN**

Kampus I: Jl. Sultan Alauddin No. 63 Telp. 864924 (fax 864923) Makassar  
Kampus II: Jl. H.M. Yasin Limpo No. 36 Samata -Gowa Telp. (0411)841879 Fax.0411-8221400 Samata-Gowa

Nomor : B-6269Un.06.2/FKIK/PP.00.9/11/ 2016

Gowa, 07 November 2016

Lamp : -

Hal : **Permohonan Izin Penelitian**

Kepada Yth.  
**Gubernur Prop. Sulawesi Selatan**  
**Cq. Kepala UPT P2T, BKPM D Prov. Sul-Sel**

di-  
**Makassar**

*Assalamu 'alaikum wr wb*

Sehubungan dengan penyelesaian Skripsi mahasiswa Program Studi Kesehatan Masyarakat Fakultas Kedokteran dan Ilmu Kesehatan UIN Alauddin Makassar, maka kami mohon kesediaan Bapak/Ibu memberikan rekomendasi kepada mahasiswa yang tersebut di bawah ini:

Nama : Irzan Yusfa Randa  
NIM : 70200112064  
Program Studi : Kesehatan Masyarakat  
Judul Penelitian : Faktor-Faktor Yang Mempengaruhi Perilaku Petugas Dalam Penanganan Limbah Medis di RSUD Haji Kota Makassar Tahun 2016.  
Dosen Pembimbing : 1. Hasbi Ibrahim, SKM., M.Kes.  
2. Hj. Dwi Santy Damayati, SKM., M.Kes.

untuk melakukan penelitian.

Demikian harapan kami, atas perhatian dan kerjasamanya disampaikan terima kasih.

Wassalam

an. Dekan,  
Wakil Dekan Bid. Akademik

  
Dr. Nur Hidayah S.Kep., Ns., M.Kep.  
NIP. 19810405 2000604 2 003

Tembusan :

1. Dekan FKIK UIN Alauddin Makassar ( sebagai laporan )
2. Masing-masing Pembimbing
3. Mahasiswa yang bersangkutan
4. arsip



KEMENTERIAN AGAMA RI  
UNIVERSITAS ISLAM NEGERI ALAUDDIN MAKASSAR  
FAKULTAS KEDOKTERAN DAN ILMU KESEHATAN

Kampus I : Jl. Sultan Alauddin No 63. Telp (0411) 864924 Fax. (0411) 864923 Makassar  
Kampus II : Jl. H.M. Yasin Limpo No. 36 Telp. (0411) 841879 Fax (0411) 8221400 Samata, Gowa

Nomor : /Un.06/FKIK/ PP.07.6/08/2016 Samata, Agustus 2016  
Lamp : -  
Hal : **Permohonan Izin Pengambilan Data Awal**

Kepada Yth.  
**Direktur Rumah Sakit Umum Haji**  
di-  
Makassar

*Assalamu Alaikum Wr. Wb.*

Sehubungan dengan penyusunan Skripsi mahasiswa Jurusan Kesehatan Masyarakat Fakultas Kedokteran dan Ilmu Kesehatan Universitas Islam Negeri Alauddin Makassar yang tersebut di bawah ini :

Nama : Irzan Yusfa Randa  
NIM : 70200112064  
Jurusan : Kesehatan masyarakat  
Judul : Faktor-Faktor yang Mempengaruhi Perilaku Petugas dalam Penanganan Limbah Medis.

maka kami mohon bantuan Bapak/Ibu agar mahasiswa kami tersebut dapat diberi izin untuk pengambilan data awal untuk penyelesaian proposal penelitian.

Demikian, atas bantuan dan kerjasamanya diucapkan terima kasih.

Wassalam  
a.n. Dekan,  
Wakil Dekan Bidang Akademik

  
**Dr. Nur Hidayah, S.Kep., Ns., M.Kes.**  
NIP. 198104052000604 2 003

**Tembusan:**  
1. Dekan FKIK UIN Alauddin Makassar (sebagai laporan)  
2. Arsip

**LEMBAR PENGESAHAN PROPOSAL**

Naskah proposal yang disusun oleh Irzan Yusfa Randa NIM 70200112064 ini telah kami periksa dan setuju untuk di ajukan Ujian Proposal Fakultas Ilmu Kesehatan Program Studi Kesehatan Masyarakat Universitas Islam Negeri Alauddin Makassar dalam rangka penyempurnaan penulisan.

Samata-Gowa,

2016

Tim Pembimbing

Pembimbing I



Hasbi Ibrahim, SKM.,M.Kes

Pembimbing II

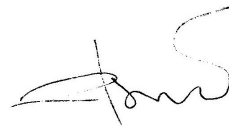

Dwi Santi Damayati SKM., M.Kes

Mengetahui,

Ketua Jurusan Kesehatan Masyarakat

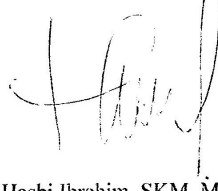

Hasbi Ibrahim, SKM.,M.Kes

NIP. 19790525 200901 1 019

**LEMBAR PENGESAHAN HASIL**

Naskah hasil penelitian yang disusun oleh Irzan Yusta Randa NIM 70200112064 ini telah kami periksa dan setuju untuk di ajukan ujian hasil penelitian Fakultas Ilmu Kesehatan Program Studi Kesehatan Masyarakat Universitas Islam Negeri Alauddin Makassar dalam rangka penyempurnaan penulisan.

Samata-Gowa, 2016

Tim Pembimbing

Pembimbing I



Hasbi Ibrahim, SKM.,M.Kes

Pembimbing II

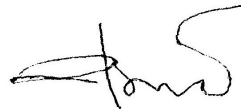

Dwi Santy damayaty, SKM.,M.Kes

Mengetahui,

Ketua Jurusan Kesehatan Masyarakat



Hasbi Ibrahim, SKM.,M.Kes

NIP. 19790525 200901 1 019

**LEMBAR PENGESAHAN SKRIPSI**

Naskah hasil penelitian yang disusun oleh Irzan Yusfa Randa NIM 70200112064 ini telah kami periksa dan setuju untuk di ajukan ujian skripsi Fakultas Ilmu Kesehatan Program Studi Kesehatan Masyarakat Universitas Islam Negeri Alauddin Makassar dalam rangka penyempurnaan penulisan.

Samata-Gowa,

2017

Tim Pembimbing

Pembimbing I



Hasbi Ibrahim, SKM.,M.Kes

Pembimbing II

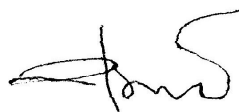

Dwi Santy damayaty, SKM.,M.Kes

Mengetahui

Ketua Jurusan Kesehatan Masyarakat

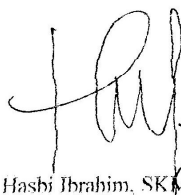

Hasbi Ibrahim, SKM.,M.Kes

NIP. 19790525 200901 1 019



Lembar observasi

Check List

**Pengelolaan Limbah Medis di Rumah Sakit Haji  
Kota Makassar Tahun 2016**

A. Penampungan sementara

No	Item	Ya	Tidak
1	Wadah limbah medis dan limbah non medis terpisah.		
2	Wadah penampung limbah medis padat :		
	a. Kuat		
	b. tahan karat		
	c. kedap air		
	d. mudah dibersihkan		
	e. tahan terhadap benda tajam dan		
3	Limbah benda tajam harus dikumpulkan dalam satu wadah		
	a. Tahan terhadap tusukan		
	b. kokoh atau aman		
	c. diberi tanda khusus agar tidak tercampur dengan sampah lain		
4	Tersedia tempat penampungan sampah		
	a. minimal 1 buah untuk setiap kamar		
	b. dilapisi kantong plastik sebagai pembungkus sampah dengan lambang dan warna sesuai kategori		

## B. Pengumpulan

No	Item	Ya	Tidak
1	Tempat pengumpulan sampah		
	a. Mudah di jangkau oleh kendaraan pengangkut sampah		
	b. Bebas dari serangga dan tikus		
	c. Di area tersebut di lengkapi dengan pagar		
	d. Relatif jauh dari ruang perawatan, dapur dan tempat tinggal		
	e. Tersedia fasilitas pencucian dan pembersihan		

## C. Pengangkutan

No	Item	Ya	Tidak
1	Sarana Alat Angkut		
	a. Tidak ada tepi tajam yang merusak kantong pembungkus sampah selama pemuatan		
	b. Mudah dibersihkan dan dikeringkan		
	c. Sampah mudah diangkut dan diisikan		
2	Sarana Kendaraan Pengangkut		
	a. Kendaraan untuk pengangkutan limbah medis tidak boleh digunakan untuk mengangkut materi lainnya		
	b. Apabila tidak ada sarana pengangkut harus menyediakan bak / kantong terpisah		
	c. Sampah dikemas dalam kantong terikat atau kontainer yang tertutup rapat		
3	Kantong plastik diangkat setiap hari atau kurang sehari jika 2/3 bagian telah terisi		

D. Pembuangan dan pemusnahan sampah

No	Item	Ya	Tidak
1	Pemusnahan limbah $\geq$ 24 jam		
2	Sarana Pemusnahan		
	a. Disterilkan dengan autoclave atau didesinfeksi		
	b. Pemusnahan dengan incenerator		
	c. sanitary landfill (ditanam dalam tanah)		

E. Tindakan

No	Item	Ya	Tidak
1	Memisahkan wadah limbah medis dan limbah non medis.		
2	Limbah medis di angkut setiap hari		
3	Mencuci tangan setelah menangani limbah medis		
4	Memusnakan limbah medis dengan insenerator		
5	Memakai APD dalam menangani limbah medis		
	a. Sarung Tangan		
	b. Masker		
	c. Pakaian pelindung		
	d. Sepatu boot		

F. Ketersediaan Sarana

No	Item	Ya	Tidak
1	Tersedia tong sampah limbah medis dan non medis.		
2	Tersedia tong sampah di setiap ruangan pasien		
3	Tersedia savety box		
5	APD (Alat Pelindung Diri)		
	a. Sarung Tangan		
	b. Masker		
	c. Pakaian pelindung		
	d. Sepatu boot		
6	APD Bersih dan Steril		
7	Tersedia penampungan sementara limbah medis		
8	Tersedia sarana pengangkut limbah medis		
9	Tempat khusus pemusnahan Limbah Medis		
10	Alat-alat yang digunakan bersih dan steril		



**PEMERINTAH PROPINSI SULAWESI SELATAN**  
**RUMAH SAKIT UMUM DAERAH HAJI MAKASSAR**

RUMAH SAKIT  
UMUM DAERAH  
HAJI MAKASSAR

Alamat : Jl. Dg. Ngeppe No. 14 Makassar ,Telp. 855934 – 856091 Fax (0411)855934

**LEMBAR PENGANTAR**

NAMA : IRZAN YUSFA RAHDA  
NIM : 70200112069  
Jurusan : KESEHATAN MASYARAKAT  
Asal Kampus : UIN ALAUDDIN MAKASSAR  
Tanggal Penelitian :  
Untuk Keperluan : Karya Tulis Ilmiah (KTI)/Skripsi/Tesis/Disertasi  
Judul Penelitian : FAKTOR - FAKTOR YANG MEMPENGARUH PERILAKU  
PETUGAS TERHADAP PEHANGAMAN LIMBAH MEDIS

Mohon bantuannya, Mahasiswa yang bersangkutan untuk penelitian dan pengambilan data di

Rumah Sakit Umum Haji Makassar Provinsi Sulawesi Selatan pada bagian :

1. IPRS
2. ....
3. ....
4. ....
5. ....
6. ....

Atas bantuan dan kerjasamanya diucapkan banyak terima kasih.

Makassar, 7-9-2016

DIKLAT  
KAS/LITBANG,

**SUPARMAN, S.Kep.Ns**  
NIP:197311111993031006



**PEMERINTAH PROPINSI SULAWESI SELATAN**  
**RUMAH SAKIT UMUM DAERAH HAJI MAKASSAR**

Alamat : Jl. Dg. Ngeppe No. 14 Makassar ,Telp. 855934 – 856091 Fax (0411)855934

**SURAT KETERANGAN PENELITIAN**

Nomor : 14281/TU/RSUD/XI/2016

Yang bertanda tangan dibawah ini :

N A M A : **H.Ahdy Syafar,SKM, S.Kep,M.Kes**  
NIP : 19630706 198603 1 028  
JABATAN : Kabid Diklat, Litbang Dan Etika

Dengan ini menerangkan :

NAMA : **IRZAN YUSPA RANDA**  
NIM : 70200112064  
JURUSAN : KESFATAN MASYARAKAT  
MAHASISWA : UIN ALAUDDIN MAKASSAR

Adalah benar telah melakukan Penelitian di Rumah Sakit Umum Daerah Haji Makassar Provinsi Sulawesi Selatan, dalam rangka penyusunan Skripsi mulai tanggal 01 November 2016 s/d 10 November 2016 dengan Judul :

***“FAKTOR-FAKTOR YANG MEMPENGARUHI PERILAKU PETUGAS DALAM PENANGANAN LIMBAH MEDIS DI RSUD HAJI KOTA MAKASSAR TAHUN 2016”***

Demikian Surat Keterangan ini dibuat untuk dipergunakan sebagaimana mestinya.

Makassar,14 November 2016

  
Litbang & Etika,  
**H.Ahdy Syafar,SKM, S.Kep,M.Kes.**  
Kabid Diklat, Litbang Dan Etika  
19630706 198603 1 028

No	JK	Ag	U	LB	Pd	UK	PENGETAHUAN										TT	SIKAP										TT	TINDAKAN										TT	KETERSEDIAAN SARANA										TT	LINGKUNGAN SOSIAL										TT	P. LIMBAH					
							1	2	3	4	5	6	7	8	9	10		1	2	3	4	5	6	7	8	9	10		1	2	3	4	5	6	7	8	9	10		1	2	3	4	5	6	7	8	9	10		1	2	3	4	5	6											
1	1	1	2	4	4	1	4	4	4	2	4	4	4	4	3	4	37	4	3	2	4	3	3	3	4	3	4	33	3	4	4	4	4	3	4	3	4	3	36	2	2	2	2	2	2	2	2	2	2	20	2	2	2	2	2	2	2	2	2	20	4	3	2	4	3	4	
2	1	1	1	3	4	1	4	4	4	4	2	4	4	4	4	38	1	3	4	4	3	4	4	4	3	4	34	1	4	4	4	4	4	4	2	4	4	35	2	2	2	2	2	2	2	2	2	2	20	2	2	1	2	2	2	2	2	2	19	4	2	3	4	3	4		
3	2	1	2	4	6	1	4	4	4	4	4	4	4	4	4	40	4	1	4	4	4	4	4	4	4	4	37	4	4	4	4	3	1	1	3	2	4	30	2	2	2	2	2	2	2	2	1	19	2	2	2	2	2	2	2	2	2	20	4	4	3	4	2	4			
4	1	1	2	4	2	1	4	4	4	4	4	4	4	4	4	40	1	3	4	4	3	4	4	4	3	4	34	1	4	4	4	4	4	2	4	4	35	2	2	2	2	2	2	2	2	2	2	20	2	2	1	2	2	2	2	2	2	19	4	2	3	4	3	4			
5	1	1	2	4	3	2	4	4	4	4	4	4	4	4	4	40	3	2	3	4	3	3	3	3	3	3	30	3	4	4	4	4	4	4	4	4	39	2	2	1	2	2	2	2	2	2	2	19	2	2	2	1	2	2	2	2	2	19	4	2	3	4	3	4			
6	2	1	2	4	1	2	4	4	4	4	4	4	4	1	4	37	3	3	3	3	3	4	3	4	4	4	34	4	4	4	4	4	4	2	4	4	3	37	2	2	1	2	2	2	2	2	2	2	19	2	2	2	2	2	2	2	2	2	20	3	4	3	4	3	4		
7	1	1	2	4	3	2	4	4	4	2	2	2	4	4	1	4	30	4	2	1	3	1	3	3	3	3	4	27	4	4	4	3	2	2	1	4	3	31	2	2	2	2	1	2	2	2	2	2	19	2	2	1	1	1	2	2	2	2	2	16	4	2	2	4	3	4	
8	1	1	1	1	4	2	4	4	4	2	4	4	4	3	3	4	36	3	2	3	4	3	4	3	3	3	4	32	3	4	3	4	3	4	4	1	3	4	33	2	2	2	2	2	2	2	2	2	2	20	2	2	2	1	2	1	2	2	2	2	16	3	2	4	4	3	4
9	1	2	1	2	4	2	4	4	4	1	2	1	3	4	3	3	28	4	2	3	4	3	4	3	3	1	4	31	3	4	3	3	3	3	1	3	4	30	2	2	2	2	2	2	2	2	1	2	19	2	2	2	2	1	2	2	2	2	2	19	3	2	4	4	3	4	
10	2	1	2	4	2	2	4	4	4	4	4	4	4	4	4	40	3	3	3	4	3	4	3	4	4	4	35	3	3	4	4	3	1	3	3	1	1	26	2	2	2	2	2	2	2	2	2	2	20	2	2	2	2	2	2	2	2	2	20	4	3	4	4	4	2		
11	1	1	2	4	5	1	4	4	4	4	4	4	4	4	4	40	4	3	4	4	4	4	4	4	4	4	39	4	4	4	4	4	4	3	3	4	38	2	2	2	2	2	2	2	2	2	2	20	1	2	2	2	2	2	2	2	2	2	19	3	4	4	4	3	4		
12	1	1	2	4	6	1	4	4	4	4	4	4	4	4	4	39	4	3	4	4	4	4	4	4	4	4	39	4	4	4	4	4	4	3	3	4	38	2	1	2	2	2	2	2	2	2	2	19	1	2	2	2	2	2	2	2	2	2	19	3	4	4	4	3	4		
13	1	1	2	4	5	1	4	4	4	4	4	4	4	4	4	40	4	3	4	4	4	4	4	4	4	4	39	4	4	4	4	4	4	3	3	4	38	2	1	2	2	2	2	2	2	2	2	19	1	2	2	2	2	2	2	2	2	2	19	3	4	3	4	3	4		
14	2	1	2	4	2	2	4	4	4	4	4	4	4	4	4	40	1	1	4	4	4	4	1	4	4	4	31	3	3	3	4	3	3	3	3	4	33	2	2	2	2	2	2	2	2	2	2	20	2	2	2	2	2	2	2	2	2	20	2	4	3	4	4	4			
15	2	1	2	4	3	2	4	4	4	4	4	4	4	4	4	40	1	1	4	4	1	4	1	4	4	4	28	3	3	3	4	3	3	3	3	3	4	32	2	2	2	2	2	2	2	2	2	2	20	2	2	2	2	2	2	2	2	2	20	2	4	4	4	3	4		
16	2	1	2	4	2	2	4	4	4	2	4	4	4	4	4	38	1	1	4	4	3	4	3	4	4	4	32	4	2	4	4	4	4	1	4	4	35	2	2	2	2	2	2	2	1	2	2	19	2	2	2	1	1	2	2	2	2	18	4	2	3	4	2	4			
17	2	2	2	3	3	2	4	4	4	2	4	3	3	4	4	36	1	1	4	4	3	4	3	4	4	3	31	4	2	3	3	2	4	3	1	4	4	30	2	2	2	2	2	2	2	1	2	2	19	2	2	2	1	1	2	2	2	2	18	4	2	3	4	2	2		
18	2	1	2	4	2	2	4	4	4	2	3	3	4	4	4	36	1	1	1	4	3	4	3	4	4	4	29	4	2	4	3	2	4	2	1	4	4	30	2	1	2	2	2	2	2	2	2	2	19	2	2	2	2	1	2	2	2	2	19	4	2	3	4	2	2		
19	2	1	2	4	2	2	4	4	4	2	4	4	4	4	4	38	4	3	4	3	3	3	3	3	3	4	33	4	4	4	4	4	4	3	3	2	36	2	2	2	2	2	2	2	1	2	2	19	2	2	2	2	2	2	2	2	2	20	3	4	3	4	3	4			
20	2	1	2	2	3	2	4	4	4	3	4	4	4	4	4	39	4	4	4	4	4	4	1	4	4	4	37	2	4	4	3	3	3	3	2	4	31	2	2	2	2	2	2	2	2	2	2	20	2	2	2	1	2	2	2	2	2	19	2	4	3	4	3	4			
21	1	1	2	3	3	2	4	4	4	4	4	4	3	3	4	38	4	4	3	4	4	4	4	4	4	4	39	4	4	3	4	3	4	4	1	3	4	34	2	2	2	2	2	2	2	2	2	2	20	2	2	2	2	2	2	2	2	2	20	4	4	3	4	3	4		
22	1	1	2	4	2	2	4	4	2	3	4	4	4	4	4	37	1	1	3	4	3	4	1	4	4	4	29	4	4	4	4	4	1	2	4	4	35	2	2	2	2	2	2	2	2	2	2	20	2	2	2	2	2	2	2	2	2	20	2	4	3	4	2	3			
23	2	1	2	4	3	2	4	4	4	4	4	4	4	4	4	40	1	4	4	4	4	4	4	4	4	4	37	3	3	4	4	3	3	3	3	4	4	34	2	2	2	2	2	2	2	2	2	2	20	2	2	2	2	2	2	2	2	2	20	2	4	4	4	4	4		
24	2	1	2	3	1	2	4	4	4	2	4	4	4	4	4	38	1	2	3	4	4	4	1	4	3	4	30	2	3	4	4	3	1	1	3	4	4	29	2	2	2	2	2	2	2	2	2	2	20	2	2	2	2	2	2	2	2	2	20	2	4	3	4	3	4		
25	2	1	2	4	2	2	4	4	4	2	4	4	4	4	4	38	1	1	4	4	4	4	1	4	4	4	31	4	3	3	4	2	3	2	3	4	4	32	2	2	2	2	2	2	2	2	2	2	20	2	2	2	2	2	2	2	2	2	20	2	4	4	4	4	3		
26	1	1	2	4	2	2	4	4	4	2	4	3	3	4	1	4	33	1	3	4	3	2	4	4	3	4	32	3	3	4	4	3	2	1	2	3	1	26	2	2	2	1	1	1	2	2	2	2	17	1	2	1	2	1	1	2	2	2	16	3	1	1	4	3	3		
27	2	1	2	4	2	2	4	4	4	3	4	3	4	4	4	38	1	4	1	4	4	4	1	4	4	4	31	2	4	3	4	3	4	2	3	4	4	33	2	2	2	2	2	2	2	2	2	2	20	2	2	2	2	2	2	2	2	2	20	3	3	4	4	4	4		
28	2	1	2	4	2	2	1	3	4	3	4	4	3	4	1	4	30	1	1	1	4	3	4	3	4	4	29	4	2	4	4	3	1	1	1	4	4	28	2	2	2	2	2	2	2	1	2	2	19	2	2	2	2	1	2	2	2	2	19	4	2	3	4	2	4		
29	2	1	1	2	4	2	4	4	1	2	4	4	4	4	4	35	4	4	4	4	3	4	3	4	3	4	37	3	4	4	4	3	1	1	2	4	3	29	2	2	2	1	1	1	2	1	2	1	15	2	2	2	2	2	2	2	2	2	20	3	3	3	4	2	3		
30	2	1	2	2	4	2	4	4																																																											

2 = Perempuan

2 = Katolik

2 = > 25 Tahun

2 = 1-3 Tahun



MEDIS				TT
7	8	9	10	
3	3	3	4	33
3	4	2	4	33
2	4	3	4	34
3	2	2	4	31
2	4	2	4	32
2	3	2	4	32
2	3	2	4	30
2	4	3	4	33
1	3	1	4	29
2	4	1	4	32
4	3	4	3	36
4	3	4	3	36
4	3	4	4	36
4	4	3	3	35
4	4	1	4	34
4	4	1	4	32
3	4	1	4	29
4	3	1	4	29
4	4	3	4	36
3	3	2	4	32
3	4	2	4	35
4	4	3	3	32
4	4	4	4	38
3	3	2	4	32
3	4	4	4	36
2	3	1	3	24
4	2	4	4	36
3	4	1	4	31
4	3	4	3	32
4	3	4	4	33
2	3	4	4	32
3	4	2	4	32
2	3	4	4	33
2	4	3	4	34

**KETERANGAN :**

- JK = Jenis Kelamin  
1 = Laki - Laki      2 = Perempuan
- Ag = Agama  
1 = Islam      2 = Katolik
- U = Usia  
1 = < 25 Tahun      2 = > 25 Tahun
- LB = Lama Bekerja  
1 = < 1 Tahun      2 = 1-3 Tahun  
3 = 4-6 Tahun      4 = > 6 Tahun
- Pd = Pendidikan  
1 = Tidak Tamat SD      2 = Tamat SD  
3 = Tamat SMP      4 = Tamat SMA  
5 = Tamat Perguruan Tinggi
- UK = Unit Kerja  
1 = Sanitasi      2 = Cleaning Servis
- TT = Total

Nama
Alimuddin Rasyid
Rahmat Hidayat
Hariyani, SKM
Rabali
Najamuddin
Sugi
Kahar
Tanpa nama
Tanpa nama 2
Nurmi
Muh. Agussalim
Saparuddin
muh. Syahrul
dg. Labbi
ani aziz
rodaya
Ester
Joharia
sumiati
Riska R
Sandi Syam
Sarring
Rostia
Salma
Dg. Muna
Suhabiyadi
Ramlah
Samsia
Hasnia
Sari Alam
Saruni
Abd. Majid
Risma
RIA

```
FREQUENCIES VARIABLES=ID_2 ID_3 ID_4 ID_5 ID_6 ID_7
  /STATISTICS=MINIMUM MAXIMUM MEAN MEDIAN MODE
  /ORDER=ANALYSIS.
```

## Frequencies

[DataSet0] E:\SKRIPSI IRZAN YUSFA RANDA\DATA KESIMPULAN.sav

### Statistics

		Jenis Kelamin	Agama	Usia	Lama Bekerja	Pendidikan	Posisi Kerja
N	Valid	34	34	34	34	34	34
	Missing	0	0	0	0	0	0
Mean		1,59	1,06	1,88	3,50	3,09	1,76
Median		2,00	1,00	2,00	4,00	3,00	2,00
Mode		2	1	2	4	2	2
Minimum		1	1	1	1	1	1
Maximum		2	2	2	4	6	2

## Frequency Table

### Jenis Kelamin

		Frequency	Percent	Valid Percent	Cumulative Percent
Valid	Laki-Laki	14	41,2	41,2	41,2
	Perempuan	20	58,8	58,8	100,0
Total		34	100,0	100,0	

### Agama

		Frequency	Percent	Valid Percent	Cumulative Percent
Valid	Islam	32	94,1	94,1	94,1
	Katolik	2	5,9	5,9	100,0
Total		34	100,0	100,0	

### Usia

		Frequency	Percent	Valid Percent	Cumulative Percent
Valid	< 25 Tahun	4	11,8	11,8	11,8
	> 25 Tahun	30	88,2	88,2	100,0
Total		34	100,0	100,0	

### Lama Bekerja

	Frequency	Percent	Valid Percent	Cumulative Percent
Valid < 1 Tahun	1	2,9	2,9	2,9
1-3 Tahun	5	14,7	14,7	17,6
4-6 Tahun	4	11,8	11,8	29,4
> 6 Tahun	24	70,6	70,6	100,0
Total	34	100,0	100,0	

### Pendidikan

	Frequency	Percent	Valid Percent	Cumulative Percent
Valid Tidak Tamat SD	3	8,8	8,8	8,8
Tamat SD	11	32,4	32,4	41,2
Tamat SMP	8	23,5	23,5	64,7
Tamat SMA / SLTP	7	20,6	20,6	85,3
Tamat Diploma	2	5,9	5,9	91,2
Tamat Perguruan Tinggi	3	8,8	8,8	100,0
Total	34	100,0	100,0	

### Posisi Kerja

	Frequency	Percent	Valid Percent	Cumulative Percent
Valid Sanitasi	8	23,5	23,5	23,5
Cleaning Service	26	76,5	76,5	100,0
Total	34	100,0	100,0	

```

DATASET ACTIVATE DataSet2.
CORRELATIONS
/VARIABLES=JP KS KT KKS KLS JPLM
/PRINT=TWOTAIL NOSIG
/MISSING=PAIRWISE.

```

## Correlations

[DataSet2] E:\SKRIPSI IRZAN YUSFA RANDA\DATA PENELITIAN\DATA JUMLAH.sav

**Correlations**

		Jumlah Pengetahuan	Jumlah Sikap
Jumlah Pengetahuan	Pearson Correlation	1	,385*
	Sig. (2-tailed)		,025
	N	34	34
Jumlah Sikap	Pearson Correlation	,385*	1
	Sig. (2-tailed)	,025	
	N	34	34
Jumlah Tindakan	Pearson Correlation	,400*	,344*
	Sig. (2-tailed)	,019	,046
	N	34	34
Jumlah Ketersediaan Sarana	Pearson Correlation	,253	-,106
	Sig. (2-tailed)	,148	,550
	N	34	34
Jumlah Lingkungan Sosial	Pearson Correlation	,453**	,211
	Sig. (2-tailed)	,007	,230
	N	34	34
Jumlah Penanganan Limbah Medis	Pearson Correlation	,594**	,413*
	Sig. (2-tailed)	,000	,015
	N	34	34

**Correlations**

		Jumlah Tindakan	Jumlah Ketersediaan Sarana
Jumlah Pengetahuan	Pearson Correlation	,400*	,253
	Sig. (2-tailed)	,019	,148
	N	34	34
Jumlah Sikap	Pearson Correlation	,344*	-,106
	Sig. (2-tailed)	,046	,550
	N	34	34
Jumlah Tindakan	Pearson Correlation	1	,264
	Sig. (2-tailed)		,131
	N	34	34
Jumlah Ketersediaan Sarana	Pearson Correlation	,264	1
	Sig. (2-tailed)	,131	
	N	34	34
Jumlah Lingkungan Sosial	Pearson Correlation	,133	,143
	Sig. (2-tailed)	,452	,419
	N	34	34
Jumlah Penanganan Limbah Medis	Pearson Correlation	,556**	,336
	Sig. (2-tailed)	,001	,052
	N	34	34

**Correlations**

		Jumlah Lingkungan Sosial	Jumlah Penanganan Limbah Medis
Jumlah Pengetahuan	Pearson Correlation	,453**	,594**
	Sig. (2-tailed)	,007	,000
	N	34	34
Jumlah Sikap	Pearson Correlation	,211	,413*
	Sig. (2-tailed)	,230	,015
	N	34	34
Jumlah Tindakan	Pearson Correlation	,133	,556**
	Sig. (2-tailed)	,452	,001
	N	34	34
Jumlah Ketersediaan Sarana	Pearson Correlation	,143	,336
	Sig. (2-tailed)	,419	,052
	N	34	34
Jumlah Lingkungan Sosial	Pearson Correlation	1	,529**
	Sig. (2-tailed)		,001
	N	34	34
Jumlah Penanganan Limbah Medis	Pearson Correlation	,529**	1
	Sig. (2-tailed)	,001	
	N	34	34

\*. Correlation is significant at the 0.05 level (2-tailed).

\*\*. Correlation is significant at the 0.01 level (2-tailed).

## RIWAYAT HIDUP



Irzan Yusfa Randa, lahir di Gowa, 21 November 1995. Anak ke 2 dari tiga bersaudara dari pasangan Drs. Muhammad Yunus Rachman dan Hj Rugaya Fatmawati. Penulis mulai memasuki jenjang pendidikan pertama di SDN Batangkaluku. Setelah itu melanjutkan pendidikan di sekolah lanjut tingkat pertama SMP Negeri 1 Sungguminasa dan selesai pada tahun 2009. Pada tahun yang sama penulis melanjutkan pendidikan sekolah menengah atas di SMA Negeri 3 Sungguminasa yang saat ini namanya diubah menjadi SMA Negeri 14 gowa

dan keluar sebagai alumni 2012 di SMAN 3 Sungguminasa. Pada tahun yang sama pula penulis mendaftar di UIN Alauddin Makassar dan diterima sebagai Mahasiswa Prodi Kesehatan Masyarakat Fakultas Ilmu Kesehatan. Adapun riwayat organisasi selama masa kuliah yaitu pernah menjadi pengurus HMJ Kesehatan Masyarakat, Himpunan Mahasiswa Islam dan Duta Anti Rokok UINAM. Banyak harapan peneliti ingin capai setelah menyelesaikan studinya. Semoga perjuangan, harapan, kerja keras, dan doa mendatangkan limpahan nikmat dari-Nya. Dan semoga setiap detik yang telah berlalu dalam kehidupan dapat menjadi penyukses masa depan. *Aamiin*.