

**BIOAKUMULASI LOGAM BERAT TIMBAL (Pb) PADA LAMUN
(*Halophila ovalis*) DI PERAIRAN WAAI AMBON**



SKRIPSI

Diajukan untuk memenuhi salah satu syarat mencapai gelar Sarjana Sains Jurusan
Biologi pada Fakultas Sains dan Teknologi UIN Alauddin Makassar

Oleh :
YUZHIRAH
NIM. 60300105023

JURUSAN BIOLOGI
FAKULTAS SAINS DAN TEKNOLOGI
UNIVERSITAS ISLAM NEGERI ALAUDDIN
MAKASSAR
2010

HALAMAN PERNYATAAN KEASLIAN SKRIPSI

Dengan penuh kesadaran yang bertanda tangan di bawah ini menyatakan bahwa skripsi ini adalah hasil karya penulis sendiri. Jika dikemudian hari skripsi ini merupakan duplikat, tiruan, dibuat atau dibantu orang lain secara keseluruhan atau sebagian, maka skripsi ini dan gelar yang diperoleh karenanya batal demi hukum.

Makassar, Agustus 2010

Penulis

Yuzhirah
NIM. 60300105023

HALAMAN PENGESAHAN

Skripsi yang berjudul, “*Bioakumulasi Logam Berat Timbal (Pb) pada Lamun (Halophila ovalis) di Perairan Waai Ambon*” disusun oleh Yuzhirah, NIM: 60300105023, mahasiswi jurusan Biologi pada Fakultas Sains dan Teknologi UIN Alauddin Makassar, telah diuji dan dipertahankan dalam sidang *Munaqasyah* yang diselenggarakan pada hari Selasa, 24 Agustus 2009 M, bertepatan dengan 14 Ramadhan 1430 H, dinyatakan telah dapat diterima sebagai salah satu syarat untuk memperoleh gelar Sarjana pada Ilmu Sains dan Teknologi, Jurusan Biologi (dengan beberapa perbaikan)*.

Makassar

24 Agustus 2010 M

14 Ramadhan 1430 H

DEWAN PENGUJI

Ketua	: Prof. Dr. H. Bahaking Rama, M. S	(.....)
Sekretaris	: Ir. Syarif Beddu, M. T	(.....)
Penguji I	: Prof.Dr.Ir. Yusminah Hala M.S	(.....)
Penguji II	: Sitti Saenab, S.Pd., M.Pd	(.....)
Penguji III	: Drs. Wahyudin Naro, M. Hum	(.....)
Pembimbing I	: Muhiddin. P, S. Pd.,M. Pd	(.....)
Pembimbing II	: Fatmawati Nur , S. Si.,M. Si	(.....)

Diketahui oleh:
Dekan Fakultas Sains dan Teknologi
UIN Alauddin Makassar

Prof.Dr.H.Bahaking Rama,M.S.
NIP. 19520709 1981031001

KATA PENGANTAR

بِسْمِ اللَّهِ الرَّحْمَنِ الرَّحِيمِ

Alhamdulillah, segala puji penulis panjatkan kehadirat Allah Azza Wa Jalla atas luasnya limpahan rahmat dan hidayah-Nya, hingga akhirnya skripsi ini dapat diselesaikan sebagaimana mestinya. Shalawat dan salam penulis kirimkan atas qudwah kita Rasulullah Muhammad Shallallahu Alaihi Wasallam, para sahabatnya serta ummatnya yang senantiasa iltizam di atas kebenaran hingga akhir zaman.

Penulisan skripsi ini disusun sebagai salah satu persyaratan untuk memperoleh gelar Sarjana Sains (S.Si) pada Jurusan Biologi Fakultas Sains dan Teknologi Universitas Islam Negeri Alauddin Makassar.

Adapun terkait dengan penulisan skripsi ini, penulis menyadari bahwa penyusunan dan penulisan skripsi ini penuh keterbatasan dan masih jauh dari kesempurnaan. Karena itu, saran yang konstruktif merupakan bagian yang tak terpisahkan dan senantiasa penulis harapkan demi penyempurnaan skripsi ini. Dalam penyusunan skripsi ini, penulis mendapat banyak bantuan dan dorongan dari berbagai pihak. Untuk itu, dalam kesempatan ini penulis tidak lupa menyampaikan penghargaan atas segala apresiasi yang telah disumbangkan kepada penulis, serta ucapan terima kasih yang sebesar-besarnya kepada:

1. Ayahanda tercinta Syahrir Abuhara (Alm) dan ibunda Suriani yang senantiasa memberikan kasih sayang yang tulus, do'a restu, semangat dan pesan-pesan yang sangat berarti dalam hidup ini dan kakakku tercinta Armansyah yang banyak memberikan semangat kepada penulis,
2. Bapak Prof. Dr. H. Azhar Arsyad, M.A. Selaku Rektor Universitas Islam Negeri Alauddin Makassar yang telah memberikan kesempatan kepada penulis hingga mampu menyelesaikan pendidikan di Universitas Islam Negeri Alauddin Makassar.
3. Bapak Prof. Dr. H. Bahaking Rama, M. S. Selaku Dekan Fakultas Sains dan Teknologi Universitas Islam Negeri Alauddin Makassar.
4. Ibu Fatmawati Nur, S.Si.,M.Si. Selaku Ketua Jurusan Biologi Fakultas Sains dan Teknologi dan Ibu Hafsan, S.Si., M.Pd selaku Sekretaris Jurusan yang telah memberikan arahan dan bantuan selama penulis menempuh pendidikan di kampus Universitas Islam Negeri Alauddin Makassar.
5. Bapak Muhiddin, S.Pd.,M Pd. Selaku Pembimbing I yang telah memeberikan bimbingan dan banyak meluangkan waktu demi kelancaran penyusunan skripsi ini dan Ibu Fatmawati Nur, S.Si.,M.Si selaku pembimbing II yang banyak memberikan motivasi dan masukan selama penyusunan skripsi ini.
6. Suami tercinta Muh. Ischak Arifin, S.Pd yang banyak memberikan motivasi, dukungan, arahan dan meluangkan banyak waktu selama penulis menyelesaikan skripsi ini dan Dua sahabat kecilku Thycta Adzadiyah Arifin

dan Muh. Farhan Ichsaanul Arifin yang banyak memberikan inspirasi kepada penulis.

7. Muh. Asri, S. Si selaku Kepala Instalasi Balai Pengembangan Teknologi Pertanian yang banyak memberikan bantuan selama penulis melakukan penelitian.
8. Seluruh keluarga besarku, Abba suddin, Zulhujjah, Nuhyiyannah, S. Ag, Dra. Nurhaeri, Mutammimah, S. PdI yang banyak memberikan dukungan dan bantuan baik moril maupun materil.
9. Ayahanda mertua Muh. Arifin, S. Pd dan Ibunda mertua Nurhafiah Samad, S. Pd yang banyak memberikan bantuan moril maupun materil kepada penulis.
10. Jamaluddin Arifin, S. Pd, Nurdevi, S. Pd, Zulkifli Arifin, S. Sos, Kurniati Arifin, Ibrahim Arifin, Anugrahwati Arifin dan Muh. Azriel Azhari DJ Arifin yang telah banyak memberikan bantuan moril maupun materil kepada penulis.
11. Yakhub, S.E, Ismail, A. Dadang Wahid, A. Zamzam Pauseri, Zaenal Kahar, yang ikut andil memberikan spirit kepada penulis.
12. Teman-teman mahasiswa Pendidikan Biologi angkatan 2005, Fenti Restiantiasih Muid, Rahmi Nur, Astriana, Nurjannah, Umami Aminah, Sarah Shakina, Rosdiana, Haniah, Hasyimuddin, AR. Syarif Hidayat, Patta Bulaeng, Ali Malaka, A. Saheriani, Suhaeni dan Hasrianti. Terima kasih kawan atas semua bantuan yang kalian berikan kepa penulis selama

menempuh pendidikan di kampus tercinta Universitas Islam Negeri Alauddin
Makasar.

13. Adik-adik mahasiswa Jurusan Biologi Angkatan 2006, 2007, 2008 dan 2009
yang telah banyak memberikan bantuan kepada penulis.

Semua pihak yang tidak sempat penulis sebutkan satu persatu yang tealh
banyak memberikan bantuan dan partisipasi dalam penyelesaian skripsi ini. Banyak
kenangan yang tak terlupakan bersama kalian dan semoga Allah SWT senantiasa
memberikan kesempatan untuk bertemu lagi dan sukses bersama kalian. Dengan
segala kerendahan hati, penulis mempersembahkan skripsi ni sebagai saham dalam
dunia pendidikan. Semoga bermanfaat.

Wassalam.

Makassar, Agustus 2010

Penulis

Yuzhirah
NIM. 60300105023

DAFTAR ISI

	Halaman
HALAMAN JUDUL	i
HALAMAN PERNYATAAN KEASLIAN SKRIPSI	ii
HALAMAN PENGESAHAN	iii
KATA PENGANTAR	iv
DAFTAR ISI	viii
DAFTAR TABEL	x
DAFTAR LAMPIRAN	xi
DAFTAR ILUSTRASI	xii
ABSTRAK	xiii
ABSTRACT	xiv
BAB I PENDAHULUAN	1
A. Latar Belakang	1
B. Rumusan Masalah	4
C. Tujuan Penelitian	4
D. Manfaat Penelitian	4
BAB II TINJAUAN PUSTAKA	6
A. Tinjauan Umum Perairan Waai	6
B. Tinjauan Tentang Ekosistem Padang Lamun	7
C. Tinjauan Tentang Pencemaran.....	22

D. Tinjauan Tentang Logam Berat Timbal (Pb).....	36
BAB III METODOLOGI PENELITIAN	49
A. Jenis Penelitian	49
B. Variabel Penelitian	49
C. Definisi Operasional Variabel	49
D. Ruang Lingkup Penelitian	49
E. Prosedur Penelitian	50
F. Teknik Analisa Data.....	53
BAB IV HASIL DAN PEMBAHASAN	54
A. Hasil Penelitian	54
B. Pembahasan	57
BAB V. PENUTUP	61
A. Kesimpulan	61
B. Saran	61
DAFTAR PUSTAKA	62
LAMPIRAN-LAMPIRAN	64
DAFTAR RIWAYAT HIDUP	73

DAFTAR TABEL

	Halaman
Tabel I. Hasil Pemeriksaan Kadar Timbal Air (ppm) di 4 Titik Pengambilan Sampel yang Berbeda di Perairan Waai Ambon.....	53
Tabel II. Hasil Pemeriksaan Kadar Pb Organ <i>Halophila ovalis</i> (Akar dan Daun) yang Diambil dari Perairan Waai Ambon.....	55

DAFTAR LAMPIRAN

	Tabel	Halaman
Lampiran I.	Hasil Pemeriksaan Kadar Timbal Air (ppm) di 4 Titik Pengambilan Sampel yang Berbeda di Perairan Waai Ambon	65
Lampiran II.	Hasil Pemeriksaan Kadar Pb Organ <i>Halophila ovalis</i> (Akar dan Daun) yang Diambil dari Perairan Waai Ambon.....	65
Lampiran III.	Lokasi Pengambilan Sampel (Perairan Waai Ambon).....	66
Lampiran IV.	Tumbuhan Lamun (<i>Halophila ovalis</i>) di Perairan Waai Ambon	67
Lampiran V.	Sampel Lamun yang Akan Dianalisis pada Organ Daun dan Akarnya	68
Lampiran VI.	Alat-alat yang Digunakan pada Proses Analisis Sampel Lamun	69
Lampiran VII.	Spektrofotometri Serapan Atom (SSA) dan Proses Pemasukan Sampel Lamun yang akan Dianalisis Kadar Pb dengan Menggunakan Alat Spektrofotometri Serapan Atom (SSA)	70
Lampiran VIII.	Mengatur Nilai Absorbansi dan Mencatat Hasil Pembacaan Absorbansi	7

DAFTAR ILUSTRASI

	Halaman
Gambar 1. Diagram Batang Hasil Pemeriksaan Kadar Timbal Air (ppm) di 4 titik Pengambilan Sampel yang Berbeda di Perairan Waai Ambon	55
Gambar 2. Diagram Batang Hasil Pemeriksaan Kadar Pb (ppm) Organ <i>Halophila ovalis</i> yang diambil dari Perairan Waai Ambon	56

ABSTRAK

Nama Penyusun : Yuzhirah
Nim : 60300105023
Judul : **Bioakumulasi Logam Berat Timbal (Pb) pada Lamun (*Halophila ovalis*) di Perairan Waai Ambon.**

Penelitian ini bertujuan untuk mengetahui bagaimana akumulasi logam berat timbal (Pb) pada lamun (*Halophila ovalis*) di Perairan Waai Ambon pada bagian akar dan daun. Analisis kandungan logam berat timbal (Pb) dilakukan dengan menggunakan alat berupa Spektrofotometri Serapan Atom (SSA).

Berdasarkan hasil penelitian yang telah dilakukan maka dapat diketahui bahwa kadar timbal pada bagian organ tanaman lamun, paling besar terdapat di organ daun yaitu sebesar 11,88 ppm sedangkan pada bagian akar kadar timbalnya sebesar 8,87 ppm. Kandungan timbal (Pb) pada lamun di perairan Waai Ambon melebihi nilai ambang batas yang ditetapkan oleh Ditjen POM No. 03725/B/SK/VI/89 senilai 2 ppm.

Kata Kunci : Logam Berat Timbal (Pb), Spektrofotometri Serapan Atom (SSA) dan Lamun (*Halophila ovalis*)

ABSTRACT

Name : Yuzhirah
NIM : 60300105023
Title : **Bioaccumulation the Heavy Metal Lead (Pb) on Seagress (*Halophila ovalis*) in Perairan Waai Ambon.**

This research aims to know how is the lead (Pb) accumulation on Seagress in Perairan Waai Ambon for root and leaf. The analysis of lead content heavy metal lead (Pb) was held by using Spektrofotometri Serapan Atom (SSA).

Based on the research finding shows that lead content on the organ of *Halophila ovalis* was higher in leaf which is 11,88 ppm while the content of lead in root is 8,87 ppm. The content of lead (Pb) on *Halophila ovalis* in Perairan Waai Ambon is still under limitation of Ditjen POM standard No. 03725/B/SK/VI/89 which is 2 ppm.

Key Words: Heavy Metal Lead (Pb), Spektrofotometri Serapan Atom (SSA) and Seagress (*Halophila ovalis*).

BAB I

PENDAHULUAN

A. Latar Belakang

Perairan Waai merupakan salah satu pulau di Maluku Tengah yang memiliki sumberdaya alam laut yang beranekaragam, sehingga memiliki nilai ekonomis yang tinggi. Salah satu sumber daya alam laut yang diandalkan di daerah ini adalah tumbuhan lamun atau yang lebih dikenal dengan istilah *sea grass*, yang dapat dimanfaatkan sebagai sumber makanan alternatif. Lamun adalah tumbuhan berbunga yang sudah sepenuhnya menyesuaikan diri untuk hidup di bawah permukaan air laut. Lamun hidup di perairan dangkal agak berpasir, sering juga dijumpai di ekosistem terumbu karang. Sama halnya dengan rerumputan di daratan, lamun juga membentuk padang yang luas dan lebat di dasar laut yang masih terjangkau oleh cahaya matahari dengan tingkat energi cahaya yang memadai bagi pertumbuhannya¹.

Hasil observasi lapangan di daerah Waai menunjukkan keadaan lamun masih cukup baik dan berada di sekitar terumbu karang yang terhampar luas dan hijau. Padang lamun (*Sea grass*) dimanfaatkan oleh masyarakat sekitarnya sebagai daerah penangkapan beberapa jenis ikan, seperti ikan Baronang (*Siganus spp*), Lencam (*Lethrinus spp*), Teripang, Rajungan dan jenis kerang-kerangan. Metode penangkapannya dengan alat tangkap jaring sederhana, tombak/panah, bubu penangkap baronang dan sebagian kecil menggunakan pancing. Selain itu juga

¹M. D, Fortes, *Seagresses: a Resource Unknow in the Asean Region*, Manila, Philippines, Iccarm Education, 1989, h. 3.

masyarakat memanfaatkan tanaman lamun ini, sebagai bahan makanan seperti sayur buah lamun dan sebagai bahan lalapan.

Secara fisik kawasan Waai sangat mengkhawatirkan karena adanya buangan limbah industri rumah tangga yang berakhir di laut yang mengakibatkan air disekitar perairan menjadi keruh sehingga menimbulkan terjadinya ancaman pencemaran oleh logam berat. Selain itu, di sekitar perairan juga terdapat aktivitas penduduk seperti pemukiman, tempat pembuangan sampah, pencucian kendaraan bermotor, pelayaran, pelabuhan bagi kapal barang dan perikanan, dan pembuatan kapal yang potensial ikut menjadi sumber masuknya logam berat ke perairan².

Pencemaran air yang diakibatkan oleh dampak perkembangan industri harus segera dikendalikan, karena bila tidak dilakukan sejak dini akan menimbulkan permasalahan yang serius bagi kelangsungan hidup manusia maupun alam sekitarnya. Salah satu hal yang perlu dilakukan dalam pengendalian dan pemantauan dampak lingkungan adalah melakukan analisis unsur-unsur pada perairan atau biota laut lainnya, misalnya analisis kandungan timbal (Pb). Pencemaran logam-logam tersebut dapat mempengaruhi dan menyebabkan penyakit pada konsumen, karena di dalam tubuh unsur yang berlebihan akan mengalami detoksifikasi sehingga membahayakan bagi manusia. Logam berat umumnya bersifat racun terhadap makhluk hidup, walaupun beberapa diantaranya diperlukan dalam jumlah kecil. Melalui berbagai perantara seperti udara, makanan, maupun air yang terkontaminasi oleh logam berat, logam tersebut terdistribusi ke bagian tubuh manusia dan sebagian

²*Dinas Tata Ruang dan Kelautan Ambon, Ambon, 2009, h.1.*

akan terakumulasikan. Jika keadaan ini berlangsung terus menerus, dalam jangka waktu lama dapat mencapai jumlah yang membahayakan kesehatan manusia³.

Allah berfirman dalam **Q.S Al-A'raaf (7) Ayat 96** yang berbunyi:

وَلَوْ أَنَّ أَهْلَ الْقُرَىٰ ءَامَنُوا وَاتَّقَوْا لَفَتَحْنَا عَلَيْهِم بَرَكَاتٍ مِّنَ السَّمَاءِ وَالْأَرْضِ وَلَٰكِن كَذَّبُوا فَأَخَذْنَاهُم بِمَا كَانُوا يَكْسِبُونَ ﴿٩٦﴾

Terjemahnya: *Jikalau sekiranya penduduk negeri-negeri beriman dan bertakwa, pastilah Kami akan melimpahkan kepada mereka berkah dari langit dan bumi, tetapi mereka mendustakan (ayat-ayat Kami) itu, maka kami siksa mereka disebabkan perbuatannya*⁴

Ayat di atas merupakan seruan kepada ummat manusia. Jika sekiranya mereka beriman dan bertakwa, niscaya Allah akan melimpahkan kepada mereka berkah dari langit dan bumi. Akan tetapi, manusia mendustakan ayat-ayat Allah itu. Maka, mereka disiksa akibat perbuatannya sendiri.

Allah berfirman dalam **Q.S Al-A'Raaf (7) Ayat 56** yang berbunyi:

وَلَا تُفْسِدُوا فِي الْأَرْضِ بَعْدَ إِصْلَاحِهَا وَادْعُوهُ خَوْفًا وَطَمَعًا ۚ إِنَّ رَحْمَتَ اللَّهِ قَرِيبٌ مِّنَ الْمُحْسِنِينَ ﴿٥٦﴾

Terjemahnya: *Dan janganlah kamu membuat kerusakan di muka bumi, sesudah (Allah) memperbaikinya dan berdoalah kepada-Nya dengan rasa takut (tidak akan diterima) dan harapan (akan dikabulkan),*

³Sastrawijaya dan A. Tresna, *Pencemaran Lingkungan*, Jakarta, Rineka Cipta, 1991, h. 55.

⁴Departemen Agama RI, *Alqur'an dan Terjemahnya*, (Semarang: PT. Karya Toha Putra, 1971), h. 237.

*sesungguhnya rahmat Allah amat dekat kepada orang-orang yang berbuat baik*⁵.

Ayat diatas merupakan seruan kepada ummat manusia, untuk tidak membuat kerusakan di muka bumi ini setelah Allah memperbaikinya. Karena itu, rahmat Allah amat dekat kepada orang-orang yang berbuat kebaikan di muka bumi ini.

Kepulauan Waai kaya akan sumberdaya alam. Oleh karena itu, dilakukan kajian tentang analisis kadar logam berat timbal (Pb) terutama pada tanaman lamun yang merupakan salah satu sumber pangan masyarakat pesisir pantai.

B. Rumusan Masalah

Berdasarkan latar belakang maka dapat dirumuskan permasalahan dalam penelitian ini yaitu bagaimanakah akumulasi logam berat timbal (Pb) pada lamun (*Halophila ovalis*) di perairan Waai Ambon?

C. Tujuan Penelitian

Berdasarkan rumusan masalah yang dikemukakan sebelumnya, maka penelitian ini bertujuan untuk mengetahui bagaimana akumulasi logam berat timbal (Pb) pada lamun (*Halophila ovalis*) di perairan Waai Ambon.

D. Manfaat Penelitian

Manfaat secara umum penelitian ini dari segi pengembangan dan aplikasinya dalam penelitian, dapat dijelaskan sebagai berikut:

1. Hasil penelitian ini diharapkan dapat memberikan informasi bagi masyarakat di pesisir pantai Waai Ambon bahwa lamun (*Sea grass*) mengandung atau tidak

⁵*Ibid.*, h. 230.

mengandung unsur logam berat timbal (Pb) sehingga berkenaan dengan aman atau tidak aman untuk dikonsumsi.

2. Hasil penelitian ini diharapkan dapat memberikan informasi tentang kemampuan lamun (*Sea grass*) sebagai bioakumulator unsur logam berat timbal (Pb).
3. Hasil penelitian ini diharapkan dapat memberikan informasi bagi masyarakat yang bermukim di pesisir pantai Waai untuk tidak membuang limbah langsung ke laut sebab akan mencemari laut dan organisme yang ada didalamnya.

BAB II

TINJAUAN PUSTAKA

A. Tinjauan Umum Lokasi Penelitian

Wilayah Waai memiliki panjang kurang lebih 600 km, lebar kurang lebih 500 km, serta kedalaman rata-rata 7 m, aliran air laut dapat dilayari baik pada musim hujan dan kemarau sepanjang 500 km. Sebelah barat Waai berbatasan dengan Pegunungan Salahutu, sebelah timur berbatasan dengan Laut, sebelah selatan berbatasan dengan Negeri Tulehu dan sebelah utara berbatasan dengan Negeri Liang⁶.

Lokasi yang dijadikan tempat penelitian hanya perairan Waai saja, yaitu perairan yang secara geografis terletak di wilayah yang rawan terjadi pencemaran yang berasal dari limbah rumah tangga penduduk, limbah kapal pelayaran, limbah industri, dan sumber limbah lainnya yang dapat mencemari perairan laut dan biota laut yang ada di dalamnya. Lokasi-lokasi di perairan Waai umumnya merupakan lokasi transportasi dan pembuangan limbah industri rumah tangga, sehingga memungkinkan terjadinya pencemaran di sekitar perairan tersebut.

⁶*Dinas Tata Ruang dan Kelautan Ambon, Ambon, 2009, h. 1.*

B. Tinjauan Tentang Ekosistem Padang Lamun

1. Gambaran Umum Ekosistem Padang Lamun

Tumbuhan lamun (*Sea grass*) merupakan hamparan rumput atau alang-alang dan satu-satunya tumbuhan berbunga yang memiliki rhizoma, daun dan akar sejati, yang hidup terendam dalam perairan laut. Lamun mengkolonisasi suatu daerah melalui penyebaran buah (*propagula*) yang dihasilkan secara generatif. Lamun umumnya membentuk padang yang luas di dasar laut, yang masih dapat dijangkau oleh cahaya matahari yang memadai bagi pertumbuhannya. Tumbuhan lamun hidup di perairan yang dangkal dan jernih pada kedalaman berkisar antara 2-12 meter dengan sirkulasi air yang baik⁷

Adapun ciri-ciri tumbuhan lamun, sebagai berikut: (1) mampu hidup dan menyesuaikan diri terhadap air asin dan air garam; (2) dapat hidup dan berkembangbiak di air; (3) daunnya mengandung banyak rongga udara agar mudah mengapung di bawah permukaan air laut; (4) memiliki sistem perakaran yang kuat dan kokoh; (5) dalam satu tumbuhan hanya ada satu bunga jantan atau bunga betina saja; (6) mampu melakukan penyerbukan di dalam air; (7) buahnya terendam di dalam air⁸.

Padang lamun adalah ekosistem pesisir yang ditumbuhi oleh tumbuhan lamun sebagai vegetasi yang dominan. Secara ekologis, padang lamun mempunyai beberapa fungsi penting bagi wilayah pesisir, yaitu: (1) produsen detritus dan zat hara; (2)

⁷M. D. Fortes, *op. cit.*, h. 12.

⁸C. den. Hartog, *Seagrass of the World*, Amsterdam, North-Holland Publ. Co, 1970, h. 1.

mengikat sedimen dan menstabilkan substrat yang lunak, dengan sistem perakaran yang padat dan saling menyilang; (3) sebagai tempat berlindung, mencari makan, dan memijah bagi beberapa jenis biota laut, terutama yang melewati masa dewasanya di lingkungan ini; dan (4) sebagai tudung pelindung yang melindungi penghuni padang lamun dari sengatan matahari⁹

Peranan lamun sebagai tempat ikan mencari makan di lingkungan pesisir, dikaitkan dengan pertumbuhan dan perkembangan plankton mensuplai makanan dan zat hara ke ekosistem perairan, membentuk sedimen dan berinteraksi dengan terumbu karang, memberikan tempat untuk berasosiasinya berbagai flora dan fauna dan mengatur pertukaran air¹⁰.

Allah berfirman dalam **Q.S An-Naazi'at (79) Ayat 31-33** yang berbunyi:

أَخْرَجَ مِنْهَا مَاءَهَا وَمَرْعَاهَا ﴿٣١﴾ وَالْجِبَالَ أَرْسَدَهَا ﴿٣٢﴾ مَتَاعًا لَّكُمْ وَلِأَنْعَمِكُمْ ﴿٣٣﴾

Terjemahnya: *Ia memancarkan daripadanya mata airnya, dan (menumbuhkan) tumbuh-tumbuhannya. Dan gunung-gunung dipancang-Nya dengan teguh. (semua itu) untuk kesenanganmu dan untuk binatang-binatang ternakmu¹¹.*

⁹D. G., Bengen, , *Sinopsis Ekosistem dan Sumberdaya Alam Pesisir*, Bogor, Pusat Kajian Sumberdaya Pesisir dan Lautan, Institut Pertanian Bogor, 2001, h. 1.

¹⁰M. D, Fortes, *op. cit.*, h. 17.

¹¹Departemen Agama RI, *op. cit.*, h. 1021.

Ayat di atas mengandung makna bahwa Allah telah memancarkan mata air untuk menumbuhkan tumbuh-tumbuhan. Dan gunung dipancang dengan kokoh, kesemunya itu untuk kesenangan ummat manusia dan untuk binatang-binatang ternak mereka.

2. Pertumbuhan dan Produktivitas Lamun

Perluasan padang lamun diberbagai pesisir bergantung pada beberapa faktor, antara lain: diperlukan substrat yang lunak untuk menempel, harus mendapat cukup cahaya sehingga hanya dapat hidup pada kedalaman yang dapat ditembus oleh cahaya matahari, dan pada tempat terdapat air yang jernih, padang lamun dapat tumbuh sampai pada kedalaman 20-30 meter dari permukaan air. Persyaratan dasar habitat padang lamun adalah perairan dangkal, memiliki substrat yang lunak dan perairan yang cerah. Syarat lainnya adalah adanya sirkulasi air yang membawa bahan nutrien dan substrat serta membawa pergi sisa-sisa metabolisme. Dibeberapa daerah padang lamun tidak dapat berkembang dengan baik, karena tidak terlindung pada saat air surut. Karena membutuhkan intensitas cahaya yang cukup tinggi, maka padang lamun tidak dapat tumbuh pada pedalaman lebih dari 20 meter, kecuali perairan tersebut sangat jernih dan transparan¹².

Faktor-faktor pembatas yang menentukan kehidupan lamun secara fisisologis adalah faktor-faktor yang mempengaruhi proses fotosíntesis yaitu penetrasi cahaya matahari, unsur hara dan difusi karbon anorganik. Disamping itu, ada juga faktor

¹²Wimbaningrum, Retno, *Pola Zonasi Lamun (Sea Grass) dan Invertebrata Makrobentik yang Berkoeksistensi Di Rataan Terumbu Pantai Bama, Taman Nasional Baluran, Jawa Timur*, Jember, Jurusan Biologi FMIPA Universitas Jember, 2002, h. 1.

lainnya seperti suhu perairan, salinitas dan pergerakan air yang mempengaruhi tumbuhan makrofit seperti lamun ini¹³.

a. Penetrasi Cahaya Matahari, Kecerahan, Kedalaman Air.

Lamun tumbuh di perairan dangkal karena membutuhkan cahaya matahari. Namun pada perairan jernih yang memungkinkan penetrasi cahaya dapat masuk lebih dalam, maka lamun dapat hidup di daerah tersebut. Misalnya lamun jenis *Thalassia testudinum* yang mampu tumbuh pada kedalaman 13 meter dan *Cymodocea manatorum* tumbuh pada kedalaman 22 meter.

Kemampuan tumbuh lamun pada kedalaman tertentu sangat dipengaruhi oleh naturasi cahaya setiap individunya. Kekeruhan karena suspensi sedimen dapat menghambat penetrasi cahaya dan secara otomatis kondisi ini akan mempengaruhi pertumbuhan lamun. Selain itu, kekeruhan juga dapat disebabkan oleh pertumbuhan epifitik alga dan fitoplankton, limbah domestik dan limbah organik, yang semuanya dapat menurunkan keberadaan energi cahaya untuk pertumbuhan lamun, yang pada akhirnya juga mempengaruhi biota-biota yang ada di habitat lamun tersebut seperti ikan, beberapa jenis moluska dan krustasea¹⁴.

¹³C. den. Hartog, *op. cit.*, h. 5-7.

¹⁴*Ibid.*

Sumber karbon anorganik untuk fotosintesis umumnya adalah dari karbon dioksida dan bikarbonat. Suplai karbon anorganik ini sangat penting bagi lamun dalam pertumbuhannya.

b. Sumber Karbon dan Metabolisme

Sumber karbon anorganik untuk fotosintesis umumnya adalah dari karbon dioksida dan bikarbonat. Suplai karbon anorganik ini sangat penting bagi lamun dalam pertumbuhannya¹⁵.

c. Suhu Air

Tumbuhan makrofit seperti lamun, yang tumbuh pada kondisi mendekati level kompensasi (kekurangan cahaya) akan mencapai pertumbuhan optimum pada suhu rendah, tetapi pada suhu tinggi akan membutuhkan cahaya yang cukup banyak untuk mengatasi pengaruh respirasi dalam rangka menjaga keseimbangan karbon. Hal ini menunjukkan bahwa pertumbuhan lamun lebih efektif pada cahaya yang rendah pada musim panas daripada musim dingin. Pada kondisi intensitas cahaya yang cukup, lamun umumnya mempunyai suhu optimum untuk fotosintesis sekitar 25-35 derajat Celcius¹⁶.

¹⁵*Ibid.*, h. 8.

¹⁶*Ibid.*, h. 9.

d. Salinitas

Secara umum salinitas yang optimum untuk pertumbuhan lamun adalah berkisar antara 25-35 ppm. Namun toleransi salinitas ini sangat bervariasi diantara masing-masing spesies. Lamun yang hidup di daerah estuarin cenderung lebih toleran terhadap salinitas (*euryhaline*), dibandingkan dengan spesies yang *stenohalyne*, yaitu selamanya hidup di laut atau di perairan hipersalinitas¹⁷.

e. Pergerakan Air

Pengaruh pergerakan air terhadap tumbuhan lamun antara lain berkaitan dengan suplai unsur hara, sediaan gas-gas terlarut, dan untuk menghalau sisa-sisa metabolisme dan limbah yang pada akhirnya akan mempengaruhi produktivitas primer dari lamun tersebut¹⁸.

f. Nutrien

Lamun mengambil unsur hara terlarut melalui akar dan daun dengan mekanisme tergantung pada jenis unsur hara dan konsentrasinya. Jika konsentrasi pada kolom air tinggi, maka pengambilan melalui daun mungkin lebih dominan. Sebaliknya apabila nilai ambang (*ambient level*) di kolom air rendah, pengambilan unsur hara akan lebih banyak dilakukan melalui akar.

¹⁷*Ibid.*

¹⁸*Ibid.*, h. 10.

Padang lamun merupakan bentangan tumbuhan berbiji tunggal (*Monokotil*) dari kelas (*Angiospermae*), merupakan tumbuhan air yang berbunga (*Spermatophyta*) yang hidup dan tumbuh terbenam di lingkungan laut, berpembuluh, berdaun, berimpang, dan berakar. Komunitas padang lamun tropis cenderung ditandai dengan penempatan spesies campuran yang kompleks. Laju penetapan, pertumbuhan, kematian dan reproduksi spesies dalam komunitas berbeda.

Ekosistem padang lamun yang memiliki produktifitas yang tinggi, memiliki peranan dalam sistem rantai makanan, khususnya pada periphyton dan epiphytic dari detritus yang dihasilkan, serta lamun mempunyai hubungan ekologis dengan ikan melalui rantai makanan dari produksi biomasnya. Berbeda dengan keadaan lingkungan teresterial, dimana padang lamun banyak dimakan oleh sejumlah herbívora, vertebrata dan invertebrata. Hanya sedikit hewan yang memakan tumbuhan lamun secara langsung. Sumber energi yang berasal dari fotosíntesis, hanya sedikit yang disalurkan langsung ke dalam berbagai rantai makanan daerah pesisir¹⁹.

Padang lamun merupakan produsen primer di laut yang produktivitas organiknyanya sangat tinggi, dibanding bakau dan terumbu karang. Lamun terbentang pada kedalaman 0,5-20 meter setelah bakau, kemudian terumbu karang. Kondisi ekosistem padang lamun, bakau, dan terumbu karang sangat mempengaruhi kelestarian kawasan pesisir. Terbaikannya salah satu dari tiga ekosistem akan

¹⁹Richard, *Tidal Fish Connectivity Of Reef And Sea Grass Habitats In The Indo-Pacific*, Wivenhoe Park, Colchester, Department Of Biological Sciences, University Of Essex, 2001. h. 77

mempengaruhi yang lainnya dan kawasan pesisir secara keseluruhan. Perhatian terhadap ekosistem padang lamun, masih sangat minim. Hingga kini belum ada penetapan ukuran baku ambang kerusakan ekosistem lamun, padahal untuk bakau dan terumbu karang sudah ada. Peneliti dan universitas di Indonesia yang menaruh perhatian pada ekosistem padang lamun, juga masih sangat kurang.

Padang lamun merupakan habitat bagi beberapa organisme laut. Hewan yang hidup pada padang lamun, ada yang sebagai penghuni tetap, ada pula yang bersifat sebagai pengunjung. Di daerah padang lamun, organisme melimpah karena lamun digunakan sebagai perlindungan dan persembunyian dari predator dan kecepatan arus yang tinggi dan juga sebagai sumber bahan makanan, baik daunnya maupun epifit atau detritus. Lamun merupakan komunitas yang sangat produktif, sehingga jenis-jenis ikan dan fauna invertebrata melimpah di perairan ini. Lamun juga memproduksi sejumlah besar bahan-bahan organik sebagai substrat untuk alga, epifit, mikroflora dan fauna²⁰.

²⁰Bajadireja, *Bahan Makanan Protein Ikan*, Jakarta, PT.Indira, 1989, h. 97-98.

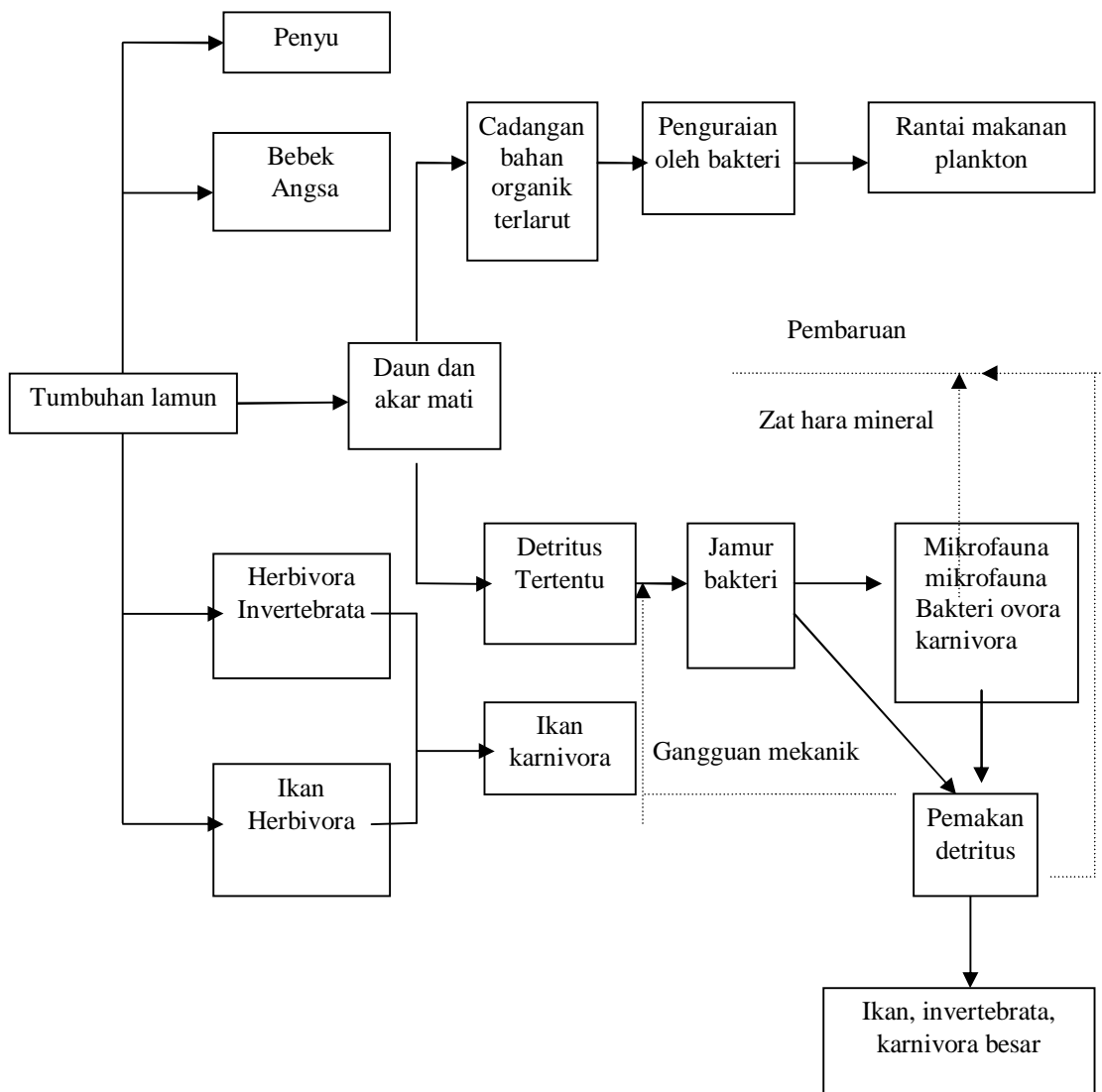

Gambar 1. Skema Lintasan yang Dilalui Lamun *Seagrass* untuk Masuk kedalam Jaringan Makanan (Sumber: Nybakken, 1982).

Allah berfirman dalam **Q.S An-Nuur (24) Ayat 45** yang berbunyi:

وَاللَّهُ خَلَقَ كُلَّ دَابَّةٍ مِّن مَّاءٍ ۖ فَمِنْهُمْ مَّن يَمْشِي عَلَىٰ بَطْنِهِ ۖ وَمِنْهُمْ مَّن يَمْشِي عَلَىٰ رِجْلَيْنِ وَمِنْهُمْ مَّن يَمْشِي عَلَىٰ أَرْبَعٍ ۗ تَخْلُقُ اللَّهُ مَا يَشَاءُ ۗ إِنَّ اللَّهَ عَلَىٰ كُلِّ شَيْءٍ قَدِيرٌ ﴿٤٥﴾

Terjemahnya: *Dan Allah telah menciptakan semua jenis hewan dari air, maka sebagian dari hewan itu ada yang berjalan di atas perutnya dan sebagian berjalan dengan dua kaki, sedang sebagian (yang lain) berjalan dengan empat kaki. Allah menciptakan apa yang dikehendaki-Nya, sesungguhnya Allah Maha Kuasa atas segala sesuatu²¹.*

Ayat di atas mengungkapkan bahwa Allah telah menciptakan semua jenis hewan dari air, ada yang berjalan di atas perutnya, ada yang berjalan dengan kedua kakinya, adapula yang berjalan dengan ke empat kakinya. Allah menciptakan segala sesuatu yang dikehendakinya. Sesungguhnya Allah maha kuasa atas apa yang ada di muka bumi ini.

Dikarenakan belum adanya penetapan ukuran baku ambang kerusakan padang lamun, dikhawatirkan kerusakan ekosistemnya akan terabaikan, tidak terkontrol, lalu tiba-tiba kondisinya sudah dinyatakan buruk. Rusaknya ekosistem lamun umumnya disebabkan oleh aktivitas manusia, misalnya reklamasi pantai, pembangunan real estat pinggir laut, pengurukan, buangan limbah industri, limbah rumah tangga, atau sampah organik, serta limbah minyak. Sebagai produsen primer, lamun sangat tinggi keanekaragaman biotanya. Padang lamun menjadi tempat

²¹Departemen Agama RI, *op. cit.*, h. 552.

perlindungan dan tempat menempel berbagai hewan dan tumbuhan laut. Lamun juga menjadi ladang penggembalaan bagi berbagai jenis ikan herbivora dan ikan karang²².

3. Peranan Ekosistem Padang Lamun

Ekosistem padang lamun mempunyai peranan penting dalam menunjang kehidupan dan perkembangan jasad hidup di laut dangkal, menurut hasil penelitian diketahui bahwa peranan lamun di lingkungan perairan laut dangkal sebagai berikut:

a. Sebagai Produsen Primer

Lamun mempunyai tingkat produktifitas primer tertinggi bila dibandingkan dengan ekosistem lainnya yang ada di laut dangkal. Ekosistem lamun merupakan salah satu ekosistem bahari yang produktif, terutama pada perairan dangkal yang mempunyai fungsi antara lain: menstabilkan dan menahan sedimen-sedimen yang dibawa melalui tekanan-tekanan dari arus dan gelombang²³.

b. Sebagai Habitat Biota

Lamun memberikan tempat perlindungan dan tempat menempel berbagai hewan dan tumbuh-tumbuhan (alga). Di samping itu, padang lamun (*seagrass beds*) dapat juga sebagai daerah asuhan, padang penggembalaan dan makan dari berbagai jenis ikan herbivora dan ikan-ikan karang *coral fishes*. Padang lamun juga memberikan perlindungan terhadap hewan-hewan muda dan dewasa yang berkunjung ke padang lamun²⁴.

²²Nybakken, Biologi Laut, Suatu Pendekatan Ekologis, Jakarta, PT.Gramedia Pustaka, h.77.

²³*Ibid.*, h. 79.

²⁴*Ibid.*, h. 80.

c. Sebagai Penangkap Sedimen

Daun lamun yang lebat akan memperlambat air yang disebabkan oleh arus dan ombak, sehingga perairan di sekitarnya menjadi tenang. Disisi lain, rimpang dan akar lamun dapat menahan dan mengikat sedimen, sehingga dapat menguatkan dan menstabilkan dasar permukaan. Jadi padang lamun yang berfungsi sebagai penangkap sedimen dapat mencegah erosi²⁵.

d. Sebagai Pendaaur Zat Hara

Lamun memegang peranan petning dalam pendauran berbagai zat hara dan elemen-elemen yang langka di lingkungan laut. Khususnya zat-zat hara yang dibutuhkan oleh algae epifit. Lamun berperan menfiksasi karbon yang sebagian besar masuk ke dalam sistem daur rantai makanan.

Lamun memberikan tempat perlindungan dan tempat menempel berbagai hewan dan tumbuh-tumbuhan (*alga*). Di samping itu, padang lamun (*seagrass beds*) dapat juga sebagai daerah asuhan, padang pengembalaan dan makan dari berbagai jenis ikan herbivora dan ikan-ikan karang (*coral fishes*). Padang lamun juga memberikan perlindungan terhadap hewan-hewan muda dan dewasa yang berkunjung ke padang lamun²⁶.

²⁵*Ibid.*, h. 81.

²⁶*Ibid.*

Allah berfirman dalam **Q.S Al-Hijr (15) Ayat 20** yang berbunyi:

وَجَعَلْنَا لَكُمْ فِيهَا مَعِيشَةً وَمَنْ لَسْتُمْ لَهُمْ بِرَازِقِينَ ﴿٢٠﴾

Terjemahnya: *Dan Kami telah menjadikan untukmu di bumi keperluan-keperluan hidup, dan (Kami menciptakan pula) makhluk-makhluk yang kamu sekali-kali bukan pemberi rezeki kepadanya*²⁷.

Ayat di atas mengandung makna bahwa Allah menciptakan segala sesuatu yang ada di muka bumi ini untuk keperluan hidup manusia. Dan Allah menciptakan makhluk-makhluk yang sekali-kali manusia bukan pemberi rezeki kepadanya.

Daun lamun yang lebat akan memperlambat air yang disebabkan oleh arus dan ombak, sehingga perairan disekitarnya menjadi tenang. Di samping itu, rimpang dan akar lamun dapat menahan dan mengikat sedimen, sehingga dapat menguatkan dan menstabilkan dasar permukaan. Jadi, padang lamun yang berfungsi sebagai penangkap sedimen dapat mencegah erosi. Lamun memegang peranan penting dalam pendauran berbagai zat hara dan elemen-elemen yang langka di lingkungan laut. Khususnya zat-zat hara yang dibutuhkan oleh alga epifit²⁸.

Pada ekosistem padang lamun, hidup berbagai macam spesies hewan, yang berasosiasi dengan padang lamun. Di Teluk Ambon ditemukan 48 famili dan 108 jenis ikan sebagai penghuni padang lamun, sedangkan di Kepulauan Seribu sebelah utara Jakarta ditemukan 78 jenis ikan yang berasosiasi dengan padang lamun. Selain ikan, sapi laut dan penyu serta banyak hewan invertebrata yang berasosiasi dengan

²⁷Departemen Agama RI, *op. cit.*, h. 392.

²⁸Richard, *op.cit.*, h. 83.

padang lamun, seperti: beberapa jenis *Gastropoda*, *Lambis*, *Strombus*, teripang, bintang laut, beberapa jenis cacing laut dan udang (*Peneus doratum*) yang ditemukan di Florida Selatan¹. Apabila air sedang surut rendah sekali atau surut purnama, sebagian padang lamun akan tersembul keluar dari air terutama bila komponen utamanya adalah *Enhalus acoroides*, sehingga burung-burung berdatangan mencari makanan di padang lamun ini²⁹.

4. Pemanfaatan Padang Lamun

Lamun sebagai komoditi yang sudah banyak dimanfaatkan oleh masyarakat, baik secara tradisional maupun secara modern. Secara tradisional lamun telah dimanfaatkan sebagai kompos dan pupuk, cerutu dan mainan anak-anak, dianyam menjadi keranjang, tumpukan untuk pematang, mengisi kasur dan menjaring ikan. Pada zaman modern, tumbuhan lamun juga telah dimanfaatkan sebagai penyaring limbah, stabilisator pantai, bahan untuk pabrik kertas, obat-obatan dan sumber bahan kimia³⁰.

²⁹M. D. Fortes, *op. cit.*, h. 29.

³⁰C. R. Philips dan E. G. Menez, *Seagrass*, Washington DC, Smithsonian Institution Press, 1988, h. 1.

5. Penelitian Ekosistem Padang Lamun di Perairan Ambon

Penelitian terhadap padang lamun baru berkembang setelah terselenggaranya Simposium Internasional tentang ekosistem padang lamun di Leiden tahun 1973. Sementara penelitian ekosistem padang lamun di perairan Indonesia baru dimulai pada tahun 1984 saat menjelang Ekspedisi Snellius II³¹. Di perairan Indonesia, tumbuh 12 jenis lamun pada substrat lumpur, pasir berlumpur, pasir halus, pasir kasar, puing karang mati dan berbatu di daerah pasang surut. Komunitas lamun dapat tumbuh tunggal dari satu jenis atau campuran dari dua jenis lamun maupun berdampingan bersama terumbu karang dan bakau³².

Sebaran setiap jenis lamun di beberapa wilayah pesisir Waai Ambon sebagaimana hasil observasi awal (2008) bahwa sebaran jenis lamun terdiri dari jenis yang sebarannya luas dan beberapa jenis yang sebarannya sempit. Jenis-jenis yang sebarannya luas adalah: *Cymodocea rotundata*, *Enhalus acoroides*, *Halophila ovalis*, *Halodule pinifolia*, *Halodule uninervis* dan *Syringodium isoetifolium*, sementara jenis-jenis yang sebarannya sempit adalah: *Cymodocea serrulata*, *Halophila spinulosa*, dan *Thalassodendron ciliatum*³³.

Muchtar (1993) melakukan penelitian tentang Karakteristik dan Sifat-sifat Kimia Padang Lamun di daerah Lombok Selatan, menemukan kandungan fosfat berkisar antara 0,42-1,50 µg A/l, Nitrat 0,11 – 0,44 µg A/l, Nitrit 0,06 – 0,22 µg A/l,

³¹Kiswara, Analisis Logam Berat, Bandung, Penebar Suara, 1992, h. 25.

³²*Ibid.*

³³*Laut Bukan Lagi Penyerap Karbon*, <http://www.antara.co.id>, (Diakses pada Tanggal 1 Agustus 2010).

Silikat 3,91 – 9,59 μ g A/l, Oksigen 2,33 – 4,12 ml/l, POC 0,30 – 0,51 mg C/l, Salinitas 33,20 – 33,50, dan pH 8,25 – 8,40 dengan temperatur berkisar antara 26,25 – 26,95°C³⁴.

Aziz (1994) melakukan penelitian tentang Aktivitas “Grazing” Bulu Babi Jenis *Tripneustes gratilla* pada Padang Lamun di Pantai Lombok, mengemukakan bahwa preferensi terhadap beberapa jenis lamun disebabkan oleh beberapa faktor, yaitu kandungan tanin dan penempelan daun oleh epifit. Daun lamun dengan kandungan tanin yang tinggi secara fisiologis sulit dicerna dan mempunyai rasa yang tidak disukai oleh bulu babi. Ternyata daun lamun yang ditempeli alga filamen lebih disukai dari pada daun lamun yang bersih dan berwarna hijau³⁵.

Moosa dan Aswandi (1993) melakukan penelitian tentang Krustasea dari Padang Lamun di Perairan Lombok, menemukan 14 jenis krustasea di teluk Gerupuk dan 12 jenis di teluk Kuta, dengan kepadatan rata-rata krustase yang ditangkap dengan alat “seser” ditemukan 5-8 individu per m³ volume air, sedangkan dengan alat “corer” kepadatannya adalah 145 individu per m² luas permukaan dasar³⁶.

³⁴*Ibid.*

³⁵*Ibid.*

³⁶*Ibid.*

C. Tinjauan tentang Pencemaran

1. Pengertian Pencemaran Laut

Pencemaran adalah proses masuknya zat-zat atau energi ke dalam lingkungan oleh aktifitas manusia secara langsung, yang mengakibatkan terjadinya pengaruh yang merugikan sedemikian rupa. Sehingga pada akhirnya akan membahayakan manusia, merusak lingkungan hayati dan ekosistem serta mengurangi atau menghalangi kenyamanan dan penggunaan lain yang semestinya dari suatu sistem lingkungan.

Sedangkan pencemaran laut adalah masuknya zat atau energi secara langsung maupun tidak langsung oleh kegiatan manusia, ke dalam lingkungan laut. termasuk daerah pesisir pantai, sehingga dapat menimbulkan akibat yang merugikan. Baik terhadap sumberdaya alam hayati, kesehatan manusia, maupun gangguan terhadap kegiatan di laut. Termasuk perikanan dan penggunaan lain-lain yang dapat menyebabkan penurunan tingkat kualitas air laut serta menurunkan kualitas tempat tinggal dan rekreasi³⁷.

Pencemaran air dapat merupakan masalah lokal, regional maupun lingkungan global, dan sangat berhubungan dengan pencemaran di daratan dan udara. Pada saat udara yang tercemar jatuh ke bumi bersama air hujan, maka air tersebut sudah tercemar³⁸.

³⁷K. Rohmitarto, *Pengantar Pemantauan Pencemaran Laut (UNEP)*, dalam Ruyitno, H. D.,Kunarjo (ed), *Status Pencemaran Laut di Indonesia dan Teknik Pemantaunnya*, Jakarta, P30-LIPI, 1991, h. 1-6.

³⁸*Ibid.*

Allah berfirman dalam **Q.S An-Nahl (16) Ayat 10** yang berbunyi:

هُوَ الَّذِي أَنْزَلَ مِنَ السَّمَاءِ مَاءً لَكُمْ مِنْهُ شَرَابٌ وَمِنْهُ شَجْرٌ فِيهِ تُسِيمُونَ ﴿١٠﴾

Terjemahnya: *Dia-lah, Yang telah menurunkan air hujan dari langit untuk kamu, dari sebagiannya menjadi minuman dan sebagiannya (menyuburkan) tumbuh-tumbuhan, yang pada (tempat tumbuhnya) kamu menggembalakan ternakmuⁱⁱ.*

Ayat di atas mengandung makna bahwa Allah telah menurunkan air hujan dari langit, yang sebagian dimanfaatkan oleh manusia untuk mereka minum dan sebagiannya lagi untuk menyuburkan tumbuh-tumbuhan. Dimana, pada tempat tumbuhnya itu, manusia menggembalakan binatang ternaknya.

Sumber pencemaran laut berasal dari berbagai tempat, misalnya dari laut itu sendiri seperti kegiatan anjungan minyak, kecelakaan kapal laut, buangan kapal dan lain-lain. Sedangkan dari darat bisa berasal dari buangan rumah tangga, sisa kegiatan pertanian, limbah industri dan lain-lain. Bahan pencemar juga bisa berasal dari udara. Pembawa bahan pencemar dari darat yang paling potensial adalah air dan sungai sebagai jalur yang mengantar bahan pencemar itu ke laut. Faktor-faktor yang menyebabkan pencemaran yang dapat berlaku untuk semua lingkungan laut antara lain: erosi dan sedimentasi, kegiatan pertanian, limbah kota, minyak, Pembangkit Listrik Tenaga Uap (PLTU), limbah industri dan lain-lain³⁹.

³⁹K. Rohmitarto, *op. cit.*, h. 7.

Allah berfirman dalam **Q.S Ar-Ruum (30) Ayat 41** yang berbunyi:

ظَهَرَ الْفَسَادُ فِي الْبَرِّ وَالْبَحْرِ بِمَا كَسَبَتْ أَيْدِي النَّاسِ لِيُذِيقَهُمْ بَعْضَ الَّذِي عَمِلُوا
لَعَلَّهُمْ يَرْجِعُونَ ﴿٤١﴾

Terjemahnya: *Telah nampak kerusakan di darat dan di laut disebabkan karena perbuatan tangan manusia, supaya Allah merasakan kepada mereka sebagian dari (akibat) perbuatan mereka, agar mereka kembali (ke jalan yang benar)*⁴⁰.

Ayat di atas secara tegas menyatakan bahwa segala musibah yang menimpa umat manusia di muka bumi ini, diakibatkan karena perbuatannya sendiri. Akibat musibah yang menimpa manusia, diharapkan dapat menjadi pelajaran yang berharga, agar mereka dapat kembali ke jalan yang benar.

Akibat pertumbuhan penduduk yang sangat pesat yang diikuti oleh peningkatan kebutuhan hidupnya, maka kegiatan-kegiatan eksploitasi dan eksplorasi sumberdaya alam, baik pada daerah hulu, pesisir pantai maupun laut tidak dapat dihindari lagi dan menjadi semakin meningkat. Peningkatan kegiatan eksploitasi dan eksplorasi sumberdaya alam ini, akan menjadi salah satu penyebab menurunnya kualitas lingkungan laut, akibat masuknya bahan-bahan pencemar dari hasil kegiatan tersebut⁴¹.

⁴⁰Departemen Agama RI, *op. cit.*, h. 647.

⁴¹Prawiroatmodjo, *Pendidikan Lingkungan Kelautan, Pengantar Menuju Pengelolaan Sumberdaya Laut Melalui Program Pendidikan*, Jakarta, Rineka Cipta, 1997, h. 87.

Allah berfirman dalam **Q.S. Asy-Syura (42) Ayat 30** yang berbunyi:

وَمَا أَصَابَكُمْ مِّنْ مُّصِيبَةٍ فَبِمَا كَسَبَتْ أَيْدِيكُمْ وَيَعْفُوا عَنْ كَثِيرٍ ﴿٣٠﴾

Terjemahnya: *Dan apa musibah yang menimpa kamu maka adalah disebabkan oleh perbuatan tanganmu sendiri, dan Allah memaafkan sebagian besar (dari kesalahan-kesalahanmu)*⁴².

Ayat di atas menegaskan bahwa segala musibah yang melanda manusia, diakibatkan karena tangan manusia sendiri. Namun, musibah yang menimpa manusia hanyalah sebagian akibat dari kesalahan mereka, karena Allah tetap melimpahkan rahmat-Nya kepada ummat manusia, dengan memaafkan banyak dari kesalahan-kesalahan mereka.

2. Bahan Pencemar Logam Berat

Istilah logam berat kadang-kadang ditujukan untuk unsur-unsur mikro *trace element* yang terdapat dalam organisme. Walaupun sebenarnya istilah *trace element* berhubungan dengan kebutuhan organisme akan logam berat tertentu, karena beberapa logam esensial bagi makhluk hidup. Logam-logam yang tidak esensial dalam jumlah yang relatif tinggi dapat berfungsi sebagai racun. Logam berat dikelompokkan sebagai bahan pencemar karena tidak dapat terurai melalui proses biodegradasi. Selain itu, logam berat dapat terakumulasi dalam lingkungan perairan

⁴²Departemen Agama RI, *op. cit.*, h. 788.

karena dapat berikatan dengan senyawa-senyawa organik dan anorganik, melalui pembentukan senyawa kompleks dan absorpsi⁴³.

Logam berat memiliki karakteristik seperti berkilau, lunak atau dapat ditempa (*malleability*), bersifat dapat mengalir (*ductility*), mempunyai daya hantar panas dan listrik yang tinggi, dan bersifat kimiawi yaitu sebagai dasar pembentukan reaksi dengan asam. Logam-logam berat bersifat sangat tahan lama, dalam jumlah berlebihan akan sangat beracun terhadap makhluk hidup. Daya racun (*toxicitas*) logam tergantung pada jenis, kadar, efek sinergis-antagonis dan bentuk fisik kimianya⁴⁴.

Berdasarkan sifat racun bagi manusia dan biota laut, logam berat dikelompokkan ke dalam empat golongan yaitu: (1) sangat beracun, (2) moderat, (3) kurang beracun dan (3) tidak beracun sebagaimana diperlihatkan pada Tabel 1 berikut:

⁴³Darmono, *Logam dalam Sistem Biologi Mahluk Hidup*, Jakarta, UI Press, 1995, h. 90.

⁴⁴*Ibid.*, h. 99.

Tabel 1. Pengelompokan Jenis Logam Berat Berdasarkan Sifat Racunnya

No.	Sifat Racun	Jenis Logam	Keterangan
1.	Sangat Beracun	Pb, Cd, As, Sb, Ce dan Be	Dapat menyebabkan kematian atau gangguan kesehatan yang tidak pulih dalam waktu singkat
2	Moderat	Ba, Po, Cu, Au, Li, Zn, Se, Ge dan Rb	Menyebabkan gangguan kesehatan baik yang dapat pulih maupun yang tidak dapat pulih
3	Kurang beracun	Bi, Co, Mg, Fe, Ni, K, Ag dan Ti	Dalam jumlah besar dapat menyebabkan gangguan kesehatan
4	Tidak beracun	Al, Na, Sr dan Ca	Tidak menimbulkan gangguan

(Sumber: Palar, 1994)

Secara alami siklus perputaran logam adalah dari kerak bumi, ke lapisan tanah, ke makhluk hidup (tumbuhan, hewan dan manusia), ke dalam air, mengendap dan akhirnya kembali ke kerak bumi. Beberapa logam berat yang merusak banyak jenis organisme adalah Pb, Al, Cd, Hg, Zn, As, Sn, Ni dan Cr. Salah satu ciri dari logam yang membuat logam tersebut berbahaya bagi organisme, antara lain apabila logam tersebut larut dalam air. Hal ini memungkinkan logam-logam tersebut terbawa masuk ke dalam sel secara mudah, menghambat dan berinteraksi dengan enzim-enzim yang memelihara kehidupan organisme⁴⁵.

⁴⁵*Bahaya Bahan Kimia Beracun*, Jakarta, Departemen Pendidikan Nasional, 2008, h. 1-2.

3. Proses Masuknya Bahan Pencemar kedalam Ekosistem Laut

Proses masuknya bahan pencemar ke dalam perairan laut dan kemudian dialirkan melalui tingkat-tingkat tropik yang terdapat pada lingkungan tersebut dipicu oleh tiga faktor yaitu :

- a. Disebarkan melalui adukan/turbulensi, dan arus laut.
- b. Dipekatkan melalui proses biologi dengan cara diserap oleh ikan, plankton nabati atau ganggang, dan melalui proses fisik dan kimiawi dengan cara absorpsi, pengendapan dan pertukaran ion. Bahan pencemar ini akhirnya akan mengendap di dasar laut.
- c. Terbawa langsung oleh arus dan biota laut.

Alur yang dilalui bahan pencemar setelah memasuki perairan laut sebagaimana ditunjukkan pada Gambar 2 di bawah ini:

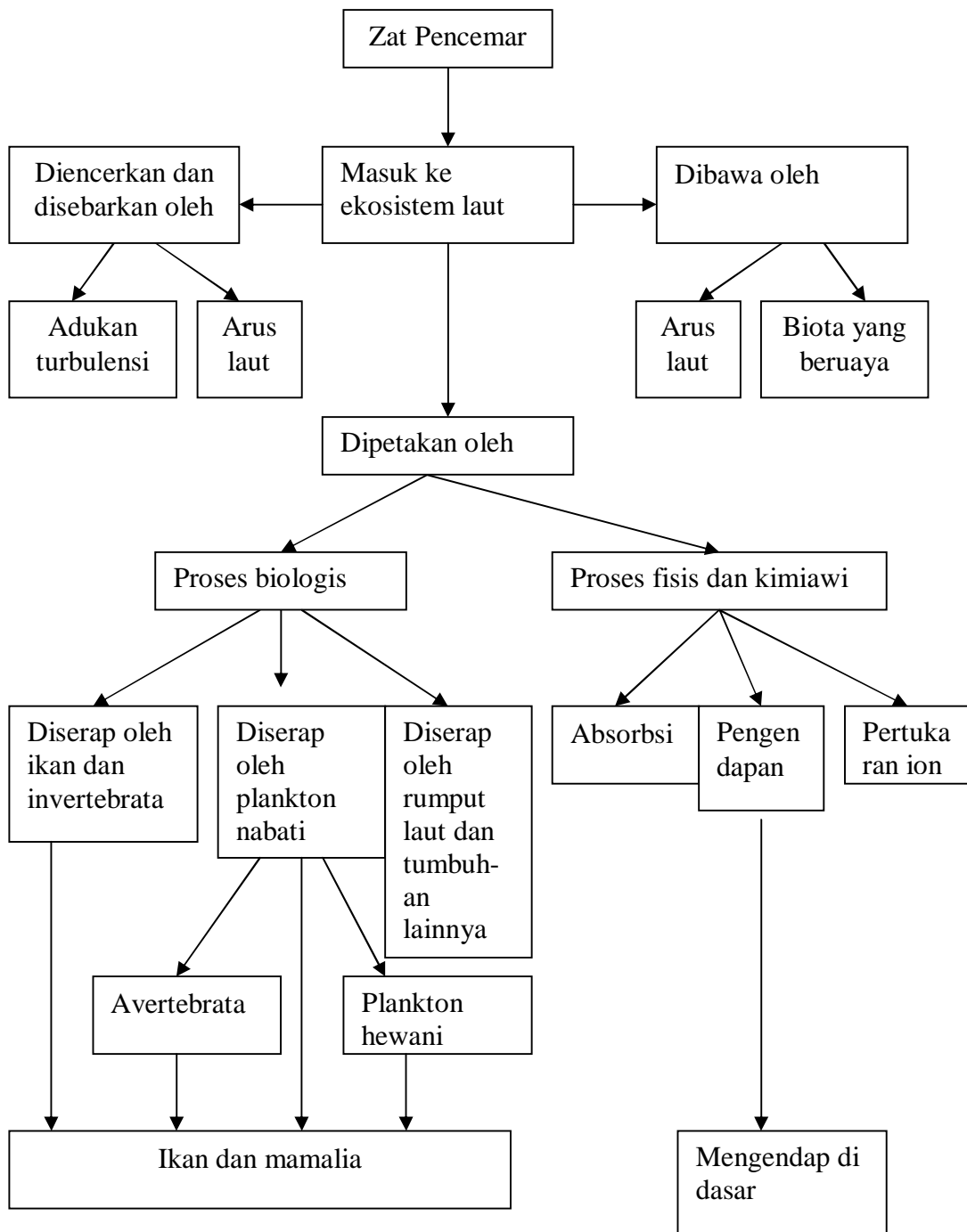

Gambar 2. Proses yang Dialami Bahan Cemar bila Masuk ke Lingkungan Laut.
(Sumber: Rohmitarto, 1991).

Pencemaran bahan kimia inorganik dalam air, seperti oleh bahan Nitrat (NO_3), selain berasal dari penggunaan pupuk pertanian di daratan, di udara atmosfer bumi mengandung 78% gas nitrogen, yang pada waktu hujan dan terjadi kilatan petir di udara akan terbentuk amonia dan nitrogen (NH_4^- , NO_3^-) terbawa oleh air hujan, dan nitrogen ini akan bersenyawa dengan komponen kompleks lainnya, yang akhirnya juga akan bermuara ke pantai dan laut⁴⁶.

Bila terjadi hujan lebat air akan membawa nitrat dari tanah masuk ke dalam aliran air sungai dan kemudian menuju ke lautan dalam kadar yang cukup tinggi. Hal ini akan merangsang tumbuhnya algae dan tanaman air lainnya. Kelimpahan unsur nutrisi nitrat dan air disebut eutrofikasi *Euthrophication*. Pengaruh negatif dari neutrofikasi ini ialah terjadinya perubahan keseimbangan kehidupan antara hewan air dan tumbuhan air, sehingga beberapa spesies ikan akan musnah dan tanaman air akan dapat menghambat laju arus air.

Bahan partikel yang tidak terlarut seperti pasir, lumpur, tanah dan bahan kimia inorganik dan organik menjadi bentuk bahan tersuspensi di dalam air, sehingga bahan tersebut menjadi penyebab polusi tertinggi di dalam perairan pantai. Partikel yang tersuspensi menyebabkan kekeruhan dalam air, sehingga mengurangi kemampuan ikan dan organisme air lainnya memperoleh makanan, menghalangi proses fotosintesis tumbuhan air⁴⁷.

⁴⁶Nybakken, *op. cit.*, h. 29.

⁴⁷Darmono, *op. cit.*, h. 55.

4. Dampak Pencemaran Laut

Laut yang mengandung berbagai jenis sumberdaya yang dapat dimanfaatkan manusia, untuk memenuhi kebutuhan hidupnya dan meningkatkan kesejahteraannya, banyak mengalami tekanan baik dari aktifitas manusia yang secara langsung dilakukan di laut, maupun karena aktifitas manusia di daratan. Pencemaran laut yang merupakan salah satu bentuk tekanan terhadap lingkungan laut maupun sumberdaya di dalamnya, dapat menyebabkan kerugian bagi sistem alami (*ekosistem*) yang telah tertata sebelumnya maupun bagi manusia yang merupakan bagian dari sistem alami tersebut. Dengan kata lain, Pencemaran laut tidak hanya merusak habitat organisme laut serta proses biologi dan fisiologinya saja, tetapi secara tidak langsung dapat membahayakan kesehatan dan kehidupan manusia karena terakumulasi oleh bahan-bahan pencemar, melalui konsumsi bahan pangan laut yang telah terakumulasi sebelumnya.

a. Dampak dari limbah industri

Banyak terdapat jenis kegiatan industri beserta produknya, maka limbah yang terbentukpun akan bervariasi, sesuai dengan jenis industri dan bahan baku yang digunakan. Logam Pb (Timbal) dan Hg (Merkuri) yang merupakan jenis bahan pencemar di laut, selain dapat menurunkan kualitas dan produktivitas perairan laut, juga dapat menimbulkan keracunan, karena unsur Hg dan Pb merupakan unsur logam berbahaya yang dapat menimbulkan penyakit pada manusia apabila terakumulasi pada organisme perairan yang dimakan manusia.

Limbah industri lainnya yang umumnya terbuang ke badan sungai dan dialirkan ke laut atau yang langsung terbuang ke laut akan terakumulasi. Dalam jumlah tertentu yang melebihi kapasitas daya asimilatif perairan, bahan pencemar ini akan menjadi sludge yang menimbulkan bau busuk. Kandungan kimia sludge dapat menurunkan DO dan BOD serta meningkatkan COD. Disamping itu sludge mengeluarkan pula bahan beracun berbahaya seperti sulfida, fenol, Cr (Heksavalen), Pb (Timbal), dan Cd (Cadmium) yang dapat terakumulasi dalam organisme perairan tertentu dan secara tidak langsung merupakan ancaman bagi kehidupan manusia. Untuk itu limbah industri harus diolah terlebih dahulu sebelum dibuang ke laut melalui badan sungai⁴⁸.

b. Dampak dari limbah domestik dan pertanian

Limbah domestik berupa limbah rumah tangga dan kotoran manusia yang terbuang ke perairan apabila melebihi kemampuan asimilasi perairan sungai dan terbawa ke laut dapat mencemari perairan dan menimbulkan penyuburan berlebihan (*eutrofikasi*). Gejala ini akan menyebabkan menurunnya kadar oksigen terlarut akibat meledaknya populasi organisme tertentu sehingga dapat menimbulkan kematian beberapa organisme perairan. Pada kondisi perairan yang mengalami “eutrofikasi”, organisme makro-zoobenthos yang menjadi indikator lingkungan jarang sekali ditemukan. Sedangkan kadar NH_3 perairan meningkat dan pH-nya menjadi rendah (asam). Keadaan ini menunjukkan kondisi perairan yang tidak stabil dimana terjadi penurunan kualitas perairan sehingga organisme laut akan mati atau tidak dapat

⁴⁸F. G. Suratmo, *Analisis Mengenai Dampak Lingkungan*, Yogyakarta, Gadjadarmas University Press, 1990, h. 270.

melangsungkan aktifitas hidupnya untuk proses pertumbuhan dan perkembangbiakan⁴⁹.

Limbah pertanian selain dapat menimbulkan eutrofikasi yang disebabkan akumulasi bahan-bahan organik sisa tumbuhan yang membusuk, akumulasi residu dari pestisida terutama bahan kimia beracun chlorine dan organo-chlorine juga dapat menimbulkan keracunan bagi organisme perairan yang pada akhirnya akan membawa kematian. Keadaan ini tidak hanya mengancam kehidupan organisme yang hidup di habitat yang terkena kontaminasi bahan beracun saja, tetapi dapat mengancam kehidupan organisme lain yang secara ekologis mempunyai kaitan erat dengan organisme tersebut melalui aliran rantai makanan.

Akibat tidak langsung dari kegiatan pertanian berupa perladangan berpindah dan penebangan hutan secara serampangan juga dapat menimbulkan pencemaran berupa sedimentasi dan pendangkalan sungai yang disebabkan oleh erosi. Proses kekeruhan dan sedimentasi ini bisa mencapai perairan estuaria dan perairan pantai. Secara ekologis proses kekeruhan karena sedimentasi dapat menyebabkan terganggunya penetrasi cahaya matahari ke dalam perairan, sehingga kegiatan fotosintesa plankton maupun organisme laut lainnya menjadi terhenti. Hal ini menyebabkan kadar oksigen dalam perairan menjadi menurun diikuti oleh kematian organisme laut. Kematian organisme laut yang pada akhirnya akan menurunkan

⁴⁹Nybakken, *op. cit.*, h. 58.

kualitas perairan karena proses pembusukan pada perairan yang telah mengalami pendangkalan dan penumpukan bahan organik akan menimbulkan racun⁵⁰.

c. Dampak dari buangan/tumpahan minyak.

Pengaruh spesifik dari peristiwa tumpahan minyak terhadap lingkungan perairan laut dan pantai tergantung pada jumlah minyak yang tumpah, lokasi kejadian dan waktu kejadian. Buangan dan tumpahan minyak bumi akibat Kegiatan penambangan dan pengangkutannya dapat menimbulkan pencemaran laut yang lebih luas karena terbawa arus dan gelombang laut. Pengaruh buangan/tumpahan minyak terhadap ekosistem perairan laut adalah dapat menurunkan kualitas air laut secara fisik, kimia dan biologisⁱⁱⁱ.

Secara fisik dengan adanya tumpahan/buangan minyak maka permukaan air laut akan tertutup oleh minyak. Secara kimia, karena minyak bumi tergolong senyawa aromatik hidrokarbon maka dapat bersifat racun. Sedangkan secara biologi adanya buangan atau tumpahan minyak dapat mempengaruhi kehidupan organisme laut.

Tumpahan minyak bumi pada perairan laut akan membentuk lapisan filem pada permukaan laut, emulsi atau mengendap dan diabsorpsi oleh sedimen-sedimen yang berada di dasar perairan laut. Minyak yang membentuk lapisan filem pada permukaan laut akan menyebabkan terganggunya proses fotosintesa dan respirasi organisme laut. Sementara minyak yang teremulsi dalam air akan mempengaruhi epitelial insang ikan sehingga mengganggu proses respirasi. Sedangkan minyak yang

⁵⁰R. Johnston, *Marine Pollutan*, London, New York: Academic Press, 1976, h. 90.

terabsorpsi oleh sedimen-sedimen di dasar perairan akan menutupi lapisan atas sedimen tersebut sehingga akan mematikan organisme-organisme penghuni dasar laut dan juga meracuni daerah-daerah pemijahan⁵¹.

Akibat terganggunya proses fotosintesa maka populasi plankton akan menurun. Penurunan populasi plankton akan diikuti oleh penurunan populasi organisme pemakan plankton (misalnya : ikan) yang diikuti pula dengan penurunan populasi burung pemakan ikan. Menurunnya populasi burung akan mengakibatkan guano (penghasil fosfat) akan berkurang, sehingga akan terjadi penurunan hasil perikanan. Selain itu, buangan/tumpahan minyak yang menyebar dengan cepat ke wilayah laut yang lebih luas akan menyebabkan rusaknya ekosistem hutan mangrove sehingga mengakibatkan terjadinya abrasi dan intrusi air laut, rusaknya tempat-tempat pemijahan (*Spawning ground*) dari organisme laut⁵².

⁵¹*Ibid.*

⁵²*Ibid.*

D. Tinjauan Tentang Logam Berat Timbal (Pb)

1. Karakteristik Timbal serta Keberadaannya dalam Air dan Makanan

Timbal yang mempunyai nomor atom 82, berat atom 207,19 dan berat jenis 11,34 merupakan logam lunak yang berwarna coklat kehitaman. Pada tekanan udara 1 atmosfer, titik cairnya adalah pada suhu 327,5°C dan titik didihnya adalah pada suhu 174°C⁵³.

Timbal dan persenyawaannya banyak digunakan dalam berbagai bidang. Persenyawaannya dengan logam Bismut (Pb-Bi) dengan perbandingan 93:7 digunakan sebagai grid dalam industri baterai. Timbal oksida (PbO₄) digunakan sebagai bahan aktif dalam mengalirkan arus elektron dalam industri baterai. Persenyawaan timbal dengan 1% stibium (Sb) banyak digunakan sebagai bahan kabel telepon. Persenyawaan timbal dengan 0,15% As, 0,1% Sn dan 0,1% Bi, banyak digunakan sebagai kabel listrik. Persenyawaan timbal dengan atom nitrogen untuk membentuk senyawa azida banyak digunakan sebagai detonator (bahan peledak). Senyawa PbCrO₄ digunakan dalam industri cat untuk mendapatkan warna kuning chrom, senyawa Pb(OH)₂·2PbCO₃ untuk mendapatkan warna timah merah. Senyawa silikat timbal (Pb-Silikat) digunakan sebagai bahan pengkilap keramik dan bahan tahan api. Persenyawaan antara timbal dengan arsenat dapat digunakan sebagai insektisida. Persenyawaan timbal dengan Te (Telurium) digunakan sebagai komponen aktif pada pembangkit listrik tenaga panas. Persenyawaan yang dibentuk dari logam timbal sebagai aditif yaitu (CH₃)₄Pb (tetrametil-timbal) dan (C₂H₅)₄-Pb

⁵³Darmono, *op. cit.*, h. 139.

(tetraetil-timbal) yang dicampurkan pada bahan bakar bensin dan mengurangi letupan pada mesin kendaraan bermotor⁵⁴.

Allah berfirman dalam **Q.S Al-Baqarah (2) Ayat 29** yang berbunyi:

هُوَ الَّذِي خَلَقَ لَكُمْ مَا فِي الْأَرْضِ جَمِيعًا ثُمَّ أَسْتَوَىٰ إِلَى السَّمَاءِ فَسَوَّاهُنَّ سَبْعَ سَمَوَاتٍ وَهُوَ بِكُلِّ شَيْءٍ عَلِيمٌ ﴿٢٩﴾

Terjemahnya: *Dialah Allah, yang menjadikan segala yang ada di bumi untuk kamu dan Dia berkehendak menuju langit, lalu dijadikan-Nya tujuh langit. Dan Dia Maha Mengetahui segala sesuatu*⁵⁵.

Ayat di atas mengandung makna bahwa Allah telah menjadikan segala sesuatu di muka bumi ini untuk seluruh ummat manusia. Allah menciptakan apa yang dikehendaki-Nya dan Dia mengetahui segala sesuatu yang ada di muka bumi ini.

Timbal banyak digunakan untuk berbagai keperluan karena sifat-sifatnya antara lain: (1) mempunyai titik cair rendah sehingga jika digunakan dalam bentuk cair dibutuhkan teknik yang cukup sederhana dan tidak mahal; (2) sifat kimiawinya menyebabkan logam ini dapat berfungsi sebagai lapis dan pelindung jika kontak dengan udara lembab; (3) bersama-sama logam lainnya dapat membentuk Alloy yang mempunyai sifat berbeda dengan timbal murni, dan (4) kepadatannya lebih tinggi dibandingkan dengan logam lainnya kecuali emas dan merkuri.

⁵⁴Fardiaz, *Polusi Air dan Udara*, Yogyakarta, Kanisius, 1992, h. 225.

⁵⁵Departemen Agama RI, *op. cit.*, h. 13.

Timbal yang ada dalam badan perairan dapat ditemukan dalam bentuk ion-ion divalen atau ion-ion tetravalen, ion timbal divalen digolongkan dalam kelompok ion logam kelas antara sedangkan ion tetravalent digolongkan pada kelompok ion logam kelas B. Pengelompokan ion logam ini dibuat oleh Rhicardson. Bila didasarkan pada pengelompokan ion-ion logam Rhicard itu, ion timbal tetravalent mempunyai daya racun yang lebih tinggi bila dibandingkan dengan ion timbal divalent, akan tetapi dari beberapa penelitian menunjukkan bahwa ion timbal divalent lebih berbahaya daripada ion timbal tetravalent⁵⁶.

Senyawa timbal juga dapat ditemukan di dalam air minum bila air tersebut disimpan atau dialirkan melalui pipa yang merupakan alloy dari logam timbal. Kontaminasi air oleh logam timbal ini pernah melanda daratan Eropa beberapa tahun lalu. Hal ini disebabkan oleh pipa aliran air minum atau pipa Perusahaan Daerah Air Minum (PDAM) yang dialirkan ke rumah-rumah mengandung logam timbal. Minuman keras seperti wiskey juga ditemukan mengandung logam timbal karena tutup dari minuman tersebut dari logam alloy, logam yang menjadi sumber kontaminasi minuman⁵⁷.

⁵⁶Palar, *Pencemaran dan Toksikologi Logam Berat*, Jakarta, Rineka Cipta, 1994, h. 174-175.

⁵⁷*Ibid.*

2. Absorpsi pada Tumbuhan

Laut dapat berfungsi sebagai penyerap karbon (*carbon sink*) dan juga sebagai penyedia karbon (*carbon source*) ke atmosfer, tergantung kondisinya. Karbon yang diserap maupun yang dilepas ke atmosfer berada dalam bentuk gas karbondioksida (CO_2). Laut akan menyerap karbon bilamana tekanan parsial gas karLaut berfungsi sebagai penyerap karbon (*carbon sink*) dalam dua bentuk yakni melalui serapan pasif dan aktif⁵⁸.

Pada serapan aktif, fitoplankton (tumbuhan mikro yang berada di kolom zona cahaya air laut) dengan kandungan klorofilnya dan bantuan sinar matahari memanfaatkan gas karbondioksida untuk proses fotosintesis dan menghasilkan gula (karbohidrat) ($\text{H}_2\text{O} + \text{CO}_2 + \text{cahaya} + \text{klorofil} \rightarrow \text{C}_6\text{H}_{12}\text{O}_6 + 6\text{O}_2$). Sedangkan pada serapan pasif, gas karbondioksida akan larut dalam air laut secara alami dengan mudah dan cepat serta membentuk asam karbonat ($\text{H}_2\text{O} + \text{CO}_2 \rightarrow \text{H}_2\text{CO}_3$)⁵⁹.

Reaksi bolak-balik dalam proses ini juga berlangsung dengan cepat sehingga sulit membedakan antara asam karbonat dan karbondioksida dalam air. Air laut yang dingin serta banyak pergolakan (*turbulent*) cenderung menyerap karbondioksida dari atmosfer, sementara air laut yang lebih hangat serta pergerakan airnya yang lebih tenang cenderung melepas karbondioksida ke atmosfer.

⁵⁸*Laut Bukan Lagi Penyerap Karbon*, [http://www. antara.co.id](http://www.antara.co.id), (Diakses pada Tanggal 14 Agustus, 2010).

⁵⁹*Ibid.*

Pada awal tahun 1990, laut diduga sebagai suatu net carbon sink dengan Lautan Atlantik Utara sebagai penyerap terbesar sekitar 60% dari total laut dunia. Proses pertukaran gas karbondioksida secara pasif kurang penting dibandingkan dengan proses pertukaran secara aktif. Proses fotosintesis merupakan aktivitas carbon sink sebaliknya proses respirasi (penguraian gula menjadi zat lain untuk menjalankan metabolisme tubuh) oleh organisme lainnya di laut, merupakan aktivitas carbon source.

Fitoplankton merupakan alga hijau berukuran mikroskopik dan berkembang dengan cepat dalam kolom air laut pada kondisi lingkungan dan unsur hara yang cukup. Dengan demikian, perairan dengan populasi fitoplankton yang baik akan bekerja efektif sebagai carbon sink. Sebaliknya, bila proses respirasi oleh semua komunitas makhluk hidup di kolom air laut melebihi proses fotosintesis, maka kondisinya menjadi carbon source. Bilamana laju proses fotosintesis lebih besar dari laju respirasi yang pada kondisi normal terjadi di laut maka net carbon sink akan terjadi dan sebaliknya pada kondisi tidak normal menjadi net carbon source⁶⁰.

Secara teori, apabila populasi fitoplankton di laut makin meningkat maka penyerapan gas karbondioksida dari atmosfer juga meningkat sehingga laut bisa menjadi carbon sink.

⁶⁰*Ibid.*

3. Absorpsi dan Bioakumulasi Timbal pada Ikan

Analisa biota air dalam memonitor pencemaran logam sangat penting artinya daripada analisis air itu sendiri. Absorpsi ion-ion timbal yang umumnya berbentuk Pb^{2+} atau Pb^{4+} yang mudah terlarut dalam air oleh organisme air seperti ikan dan udang biasanya melalui insang, kulit (kutikula) dan melalui rantai makanan. Hubungan antara jumlah absorpsi logam dan kandungan logam dalam air biasanya proporsional, dimana kenaikan kandungan logam dalam jaringan sesuai dengan kenaikan kandungan logam dalam air. Pada logam-logam esensial, kandungannya dalam jaringan biasanya mengalami regulasi, tetapi pada logam-logam tersebut dalam jaringan terus mengalami kenaikan sesuai dengan kenaikan konsentrasi logam dalam air lingkungannya⁶¹.

Konsentrasi logam berat yang mematikan organisme akuatik tergantung pada sifat logam berat dan organisme itu sendiri. Beberapa faktor yang mempengaruhi laju absorpsi logam dari dalam air, yaitu kadar garam (air laut), alkalinitas (air tawar), hadirnya senyawa kimia lainnya temperatur, pH besar atau kecilnya organisme, dan kondisi kelaparan dari organisme. Di samping itu, kondisi stress fisiologik sangat berpengaruh terhadap logam dalam air⁶².

⁶¹*Lingkungan Hidup, Pencemaran dan Hubungannya dengan Senyawa Logam*, Jakarta, UI Press, 2001, h. 11.

⁶²Darmono, *op. cit.*, hal 214-215.

4. Absorpsi dan Bioakumulasi Timbal pada Manusia

Masuknya timbal ke dalam tubuh manusia dapat melalui udara, air, dan makanan. Menurut suatu analisis, asupan harian melalui udara, air dan makanan jumlahnya masing-masing mencapai 15 mg dan 140 mg. Berdasarkan data tersebut ternyata makanan merupakan sumber asupan utama timbal di dalam tubuh manusia. Makanan yang mengandung 100 mg timbal menghasilkan timbal pada darah sebesar 60-180 ppb⁶³.

Timbal di dalam tubuh dapat terdeteksi dalam tiga jaringan utama yaitu: (1) di dalam darah, timbal terikat dalam sel darah merah dan mempunyai waktu penuh sekitar 25-30 hari, (2) di dalam jaringan lunak (hati dan ginjal) dengan waktu paruh beberapa bulan; dan (3) tulang dan jaringan-jaringan keras seperti gigi, tulang rawan dan sebagainya. Sekitar 90-95% timbal dalam tubuh terserap dalam tulang dengan waktu paruh mencapai 30-40 tahun. Secara intraseluler, timbal terikat pada kelompok sulfhidril dan ikut berperan dalam sejumlah enzim seluler, seperti dalam sintesis heme. Pengikatan seperti ini juga terdapat pada keberadaan timbal dalam rambut dan kuku. Timbal juga terikat pada membran mitokondria dan bergabung dengan protein dan berperan dalam sintesis asam nukleat⁶⁴.

Timbal diekskresikan melalui urine, feses dan pengelupasan kulit. Timbal yang terdapat dalam jaringan lunak akan dikeluarkan oleh rambut, keringat, kuku atau melalui sekresi alat pencernaan seperti empedu, asam lambung, air liur dan

⁶³Sudarmaji, *Toksikologi Logam Berat B3 dan Dampaknya Terhadap Kesehatan*, Surabaya, Bagian Lingkungan FKM, Universitas Airlangga, 2006. h. 1.

⁶⁴W, Riyadina, *Pengaruh Pencemaran Pb (Plumbum) Terhadap Kesehatan*, Jakarta, Badan Penelitian dan Pengembangan Kesehatan, 1997. h. 1.

pankreas menuju feses. Senyawa alkil Pb yang tidak dapat larut dalam air dapat diserap sampai ke kulit. Tetra-etil Pb dan tetra-metil Pb akan berubah menjadi metabolit trialkil dan responnya sangat tinggi terhadap toksisitas lemak. Senyawa Pb alkil pada akhirnya akan berubah menjadi Pb anorganik dan kemudian diekskresikan dalam urin⁶⁵.

5. Mekanisme Toksisitas Timbal

Masuknya timbal kedalam tubuh manusia, dapat melalui udara, air dan makanan. Menurut suatu analisis, asupan harian melalui udara, air dan makanan jumlahnya masing-masing mencapai 15 mg dan 140 mg. Berdasarkan data tersebut, ternyata makanan merupakan sumber asupan utama timbal didalam tubuh manusia. Makanan yang mengandung 100 mg timbal, menghasilkan timbal pada darah sebesar 60-180 ppb.

Senyawa timbal yang masuk kedalam tubuh melalui makanan, akan ikut dalam metabolisme tubuh. Penyerapan timbal melalui saluran pencernaan berkisar antara 1-20% dari total timbal yang berasal dari makanan dan minuman. Timbal dalam bentuk larutan akan diabsorpsi sekitar 1-10% melalui dinding saluran pencernaan. Sistem porta hepatitis membawa timbal tersebut, untuk dideposisikan sebagian lagi diangkut oleh darah dan didistribusikan kedalam jaringan⁶⁶.

⁶⁵W, Riyadina, *Pengaruh Pencemaran Pb (Plumbum) Terhadap Kesehatan*, Jakarta, Badan Penelitian dan Pengembangan Kesehatan, 1997. h. 1.

⁶⁶Palar, *op.cit.*, h. 190.

6. Bahaya Timbal Bagi Manusia

Keracunan yang ditimbulkan oleh persenyawaan logam timbal dapat terjadi karena masuknya persenyawaan logam tersebut ke dalam tubuh. Proses masuknya logam timbal ke dalam tubuh dapat melalui beberapa jalur yaitu melalui makanan dan minuman, udara dan perembesan atau penetrasi pada selaput maupun lapisan kulit. Senyawa timbal yang masuk ke dalam tubuh melalui makanan dan minuman diikutkan dalam proses metabolisme tubuh. Namun sekian banyak jumlah timbal yang masuk ke dalam tubuh melalui makanan dan minuman ini masih mungkin ditolerir oleh lambung.

Asam lambung (HCL) mempunyai kemampuan untuk menyerap logam timbal, walaupun asam lambung mempunyai kemampuan untuk menyerap logam timbal, kenyataannya timbal banyak dikeluarkan melalui tinja. Meskipun jumlah timbal yang diserap oleh tubuh hanya sedikit, logam ini ternyata menjadi sangat berbahaya. Hal ini disebabkan senyawa-senyawa timbal dapat memberikan efek racun terhadap banyak fungsi organ yang terdapat dalam tubuh kita.

1. Efek timbal pada Sistem Saraf

Di antara semua sistem pada organ tubuh, sistem saraf merupakan sistem yang paling sensitif terhadap daya racun logam timbal. Pengamatan yang dilakukan pada pekerja tambang dan pengolahan logam timbal menunjukkan bahwa pengaruh dari keracunan timbal dapat menimbulkan kerusakan pada otak. Penyakit-penyakit

yang berhubungan dengan otak sebagai akibat dari keracunan timbal adalah epilepsi, halusinasi, kerusakan pada otak besar, dan *delirium* yaitu sejenis penyakit gula⁶⁷.

2. Efek Timbal terhadap Sistem Urinaria

Senyawa-senyawa timbal yang terlarut dalam darah akan dibawa oleh darah ke seluruh bagian tubuh. Pada peredarannya, darah akan terus masuk ke glomerulus yang merupakan bagian dari ginjal. Ikut sertanya timbal yang larut dalam darah sistem urinaria dapat mengakibatkan terjadinya kerusakan pada saluran ginjal. Kerusakan yang terjadi tersebut disebabkan terbentuknya *intranuclear inclusion bodies* yang disertai dengan membentuk *aminociduria* yaitu terjadinya kelebihan asam amino dalam urin⁶⁸.

3. Efek Timbal terhadap Sistem Reproduksi

Percobaan yang diperlakukan terhadap tikus putih jantan dan betina yang diberi perlakuan dengan 1% timbal ke dalam makanannya, menunjukkan hasil berkurangnya kemampuan sistem reproduksi dari hewan tersebut. Embrio yang dihasilkan dari perkawinan antara tikus jantan yang diberi perlakuan timbal asetat dengan betina normal mengalami hambatan dalam pertumbuhannya sedangkan janin yang lain yang terdapat pada betina yang diberi perlakuan mengalami penurunan dalam ukuran, hambatan pada pertumbuhan dalam rahim induk dan setelah dilahirkan⁶⁹.

⁶⁷*Ibid.*, h. 226

⁶⁸*Ibid.*, h. 227.

⁶⁹ *Ibid*

4. Efek Timbal terhadap Sistem Endokrin

Efek yang dapat ditimbulkan oleh keracunan timbal terhadap fungsi sistem endokrin mungkin merupakan yang paling sedikit yang pernah diteliti dibandingkan dengan sistem-sistem lain dalam tubuh. Hal ini bisa disebabkan karena parameter pengujian yang dilakukan terhadap sistem endokrin lebih sulit ditentukan. Pengukuran terhadap steroid dalam urin pada kondisi paparan timbal yang berbeda dapat digunakan untuk melihat penyerapan timbal oleh sistem endokrin. Dari pengamatan yang dilakukan dengan paparan timbal yang berbeda terjadi pengurangan pengeluaran steroid dan terus mengalami peningkatan dalam posisi minus⁷⁰.

Organ lain yang dapat diserang oleh racun yang dibawa oleh logam timbal adalah jantung. Namun sejauh ini perubahan dalam otot jantung sebagai akibat dari keracunan Pb baru ditemukan pada anak-anak. Pada tahun 1953, Bayers dan Lord melaporkan bahwa anak-anak yang menderita keracunan timbal cenderung menunjukkan adanya gangguan tingkah laku pada masa dewasanya, termasuk gangguan neurologisnya. Anak tersebut menjadi bodoh, kesulitan berfikir, gangguan tingkah laku termasuk aktivitas sehari-harinya⁷¹.

⁷⁰*Ibid.*, h. 229.

⁷¹Darmono, *op. cit.*, h. 330.

7. Ambang Batas Timbal pada Manusia

Untuk dapat melakukan evaluasi terhadap keterpaparan oleh logam timbal perlu diketahui batas normal dan konsentrasi kandungan timbal dalam jaringan-jaringan dan cairan tubuh. Dari beberapa penelitian yang telah dilakukan di Amerika Serikat disimpulkan bahwa pemasukan timbal sehari-hari dalam tubuh dan digolongkan pada tingkat keterpaparan normal adalah dalam kisaran 350 $\mu\text{g}/\text{kg}$ sampai 2000 $\mu\text{g}/\text{kg}$. Kategori Kandungan Timbal dalam darah ditunjukkan pada Tabel 2 berikut:

Tabel 2. Empat kategori Pb dalam darah orang dewasa

Kategori	$\mu\text{g Pb}/100 \text{ ml}$ Darah	Deskripsi
A (normal)	< 40	Tidak terpapar atau tingkat paparan normal
B (dapat ditoleransi)	40-80	Pertambahan penyerapan dari keadaan terpapar tetapi masih bisa ditoleransi
C (berlebih)	80-120	Kenaikan penyerapan dari keterpaparan yang banyak dan mulai memperhatikan tanda-tanda keracunan
D (tingkat bahaya)	> 120	Penyerapan mencapai tingkat bahaya dengan tanda-tanda keracunan ringan sampai berat

Timbal merupakan logam berat yang sangat beracun, dapat dideteksi secara praktis pada seluruh benda mati dilingkungan dan seluruh system biologis. Sumber utama timbal adalah berasal dari komponen gugus alkil timbal yang digunakan sebagai bahan additive bensin. Sumber utama timbal adalah makanan dan minuman. Komponen ini beracun terhadap seluruh aspek kehidupan. Timbal menunjukkan

beracun pada sistem saraf, hemetologic, hemetotoxic dan mempengaruhi kerja ginjal. Konsumsi mingguan elemen ini yang direkomendasikan oleh WHO toleransinya bagi orang dewasa adalah 50 µg/kg berat badan dan untuk bayi atau anak-anak 25 µg/kg berat badan. Mobilitas timbal di tanah dan tumbuhan cenderung lambat dengan kadar normalnya pada tumbuhan berkisar 0.5-3 ppm⁷².

Kandungan Timbal (Pb) berbahaya bagi kesehatan manusia. Kandungan Pb maksimal yang boleh terbawa bahan makanan yang disyaratkan WHO/FAO dan Ditjen POM adalah 2 ppm. Nilai ambang batas dalam darah yang ditetapkan WHO adalah 40mg/10ml. Timbal (Pb) dapat menyebabkan terjadinya keracunan akut dan kronis dalam tubuh manusia. Keracunan akut pada manusia menyebabkan peradangan mulut dan terjadinya perangsangan gastrointestinal yang disertai diare. Keracunan kronis mengakibatkan anemia, mual, dan kelumpuhan⁷³. Pb dapat mengendap dalam jaringan otak dan tertimbun secara akumulatif. Timbal (Pb) merupakan bagian dari partikel yang juga berbahaya bagi pertumbuhan tanaman. Tingginya kandungan Pb pada tumbuhan juga dipengaruhi oleh sedimentasi dan tumbukan⁷⁴.

BAB III

⁷²Fardiaz, *op. cit.*, h. 229.

⁷³Hamidah, *Keracunan yang Disebabkan oleh Timah Hitam*, Bandung, Pewartia Oceana, h. 59-60.

⁷⁴O.Sumarwoto, *Ekologi Lingkungan Hidup dan Pembangunan*, Jakarta, Djambatan, h. 335.

METODE PENELITIAN

A. Jenis Penelitian

Penelitian ini merupakan penelitian jenis deskriptif yang membahas bagaimana akumulasi logam berat timbal (Pb) pada lamun (*Halophila ovalis*) di perairan Waai Ambon.

B. Variabel Penelitian

Variabel penelitian ini adalah Bioakumulasi logam berat timbal (Pb) pada lamun (*Halophila ovalis*) di perairan Waai Ambon.

C. Definisi Operasional Variabel

Untuk memperoleh gambaran yang lebih jelas mengenai variabel penelitian, maka berikut ini dikemukakan definisi operasional variabel sebagai berikut:

Bioakumulasi logam berat timbal (Pb) pada lamun adalah kemampuan lamun (*Halophila ovalis*) dalam menyerap dan mengumpulkan logam berat timbal (Pb) pada organ tubuhnya utamanya pada bagian akar dan daun.

D. Ruang Lingkup Penelitian

Untuk menguji ada tidaknya logam berat Pb pada lamun, perlu dilakukan uji laboratorium. Sampel tumbuhan lamun diambil langsung di Perairan Waai Ambon dari 4 titik yang berbeda pada jarak kurang lebih 50 meter dari bibir pantai. Sampel lamun yang telah diperoleh, dibawa langsung ke Laboratorium Balai Pengkajian

Teknologi Sulawesi Selatan untuk dinalisis kandungan Pb, dibawah pengawasan yang ahli dibidangnya.

E. Prosedur Penelitian

1. Alat

Peralatan yang digunakan pada penelitian ini adalah ember plastik, kantong plastik bening, oven, neraca analitik, krus atau cawan porselin, pipet tetes, gelas ukur 50 ml, labu volumetrik, corong, masker, kaos tangan karet, dan Spektrofotometri Serapan Atom (SSA).

2. Bahan

Bahan-bahan yang digunakan pada penelitian ini adalah senyawa $PbNO_3$, Asam Nitrat (HNO_3) pekat, aquadest, aluminium foil, label sampel, dan tanaman lamun.

3. Metode Kerja

a. Pengambilan Sampel Lamun

Setelah selesai melakukan seminar proposal dan mempersiapkan semua kelengkapan penelitian, selanjutnya peneliti melakukan penelitian lapangan yaitu mengambil sampel tanaman lamun (*Halophila ovalis*) di perairan Waai Ambon. Sampel tanaman lamun diambil pada jarak 50 meter dari bibir pantai di 4 titik yang berbeda, masing-masing organ tanaman diambil pada kedalaman 1 meter, pada jarak 100 meter dari masing-masing lokasi, lalu dikompositkan dan diambil sesuai dengan kebutuhan pengujian. Masing-masing organ tanaman diambil 1 kg berat basahya, yaitu 1 kg bagian akar dan 1 kg bagian daun. Selanjutnya dimasukkan ke dalam

ember plastik bertutup kemudian diberi label. Sampel lamun (*Halophila ovalis*) yang sudah diperoleh di lapangan selanjutnya dibawa ke Balai Pengkajian Teknologi Pertanian Sulawesi Selatan untuk dianalisis kadar logam berat timbal (Pb) dengan menggunakan alat berupa Spektrofotometri Serapan Atom (SSA).

b. Penelitian Laboratorium

Dalam penelitian ini akan diukur kadar logam berat timbal (Pb) pada lamun, adapun tahap-tahap dari proses kerjanya yaitu sebagai berikut:

1). Pengeringan Sampel Tanaman Lamun

Sebanyak 1 kg berat basah sampel tanaman berupa lamun yang dipisah berdasarkan organnya yaitu bagian akar dan daunnya di keringkan dengan menggunakan oven pada suhu 121°C selama 24 jam dengan tujuan untuk menghilangkan kadar airnya. Setelah kadar air dari jaringan tumbuhan tersebut hilang, selanjutnya dilanjutkan dengan proses pengabuan.

2). Pengabuan Sampel Tanaman Lamun

Sampel tanaman yang telah dikeringkan dengan menggunakan oven selanjutnya diabukan dengan menggunakan pengabuan. Sebanyak 100gr sampel kering untuk masing-masing organ disimpan ke dalam krus atau cawan porselin kemudian dimasukkan pada pengabuan dengan suhu 800°C untuk pengujian timbal (Pb). Pengabuan dilakukan selama 2 -5 jam pada kondisi suhu yang konstan. Pengabuan dikatakan selesai jika sampel semuanya berwarna putih seperti gula pasir halus.

3). Pengujian Kandungan Logam Berat Tanaman Lamun

Untuk pengujian sampel tanaman (akar dan daun) sebelumnya diabukan pada suhu yang telah ditentukan. Untuk pengujian timbal diambil 2 gr abu tanaman lamun lalu ditambahkan 10 ml HNO₃ pekat dan ditambah dengan 2 ml aquadest, diaduk dengan pelan lalu disaring dengan menggunakan kertas whatmann 42 dan filtratnya ditambah dengan aquadest sampai volumenya mencapai 50 ml. Filtrat diukur absorbansinya dengan menggunakan Spektrofotometri Serapan Atom (SSA).

4). Tahap Akhir

Sebagai tahap akhir dari penelitian ini adalah mengumpulkan data berupa absorbansi dari setiap sampel yang diukur kandungan logam berat timbal (Pb) nya, yang dilakukan sebanyak tiga kali pengukuran untuk setiap satu sampel. Data absorbansi tersebut kemudian disubstitusikan kepersamaan garis kurva baku untuk ditentukan kadar logam berat pada sampel yang diuji. Data berupa kandungan logam berat pada sampel tanaman lamun (akar dan buah) dianalisis sesuai dengan tujuan penelitian.

F. Teknik Analisa Data

Data yang diperoleh dianalisis secara deskriptif yang ditampilkan dalam bentuk grafik dan diagram batang, dengan parameter yang diamati adalah tumbuhan lamun (*Halophila ovalis*) yang diperkirakan telah tercemar oleh logam berat timbal (Pb) yang berbahaya bagi makhluk hidup.

BAB IV

HASIL DAN PEMBAHASAN

A. Hasil Penelitian

1. Kadar Timbal (Pb) Air di Perairan Waai Ambon

Analisis kadar Pb di perairan Waai dilakukan di Laboratorium Balai Pengkajian Teknologi Pertanian Sulawesi Selatan. Hasil pengukuran tersebut dapat disajikan pada Tabel 1 dan Gambar 1 berikut:

Tabel 1. Hasil Pemeriksaan Kadar Timbal Air (ppm) di 4 Titik Pengambilan Sampel yang Berbeda di Perairan Waai Ambon.

No	Lokasi Pengambilan Sampel	Kadar Pb (ppm)
1	A	22,323
2	B	23,742
3	C	25,453
4	D	26,498
	Rerata	24,504

(Sumber: Data Hasil Analisis Laboratorium)

Keterangan: 1. Lokasi A = lokasi 1, karakteristik lokasi: terdapat pemukiman dan tempat pembuangan limbah rumah tangga.

2. Lokasi B = lokasi 2, karakteristik lokasi: jalur transportasi laut.

3. Lokasi C = lokasi 3, karakteristik lokasi: ujung anak sungai.

4. Lokasi D = lokasi 4, karakteristik lokasi: terdapat dermaga.

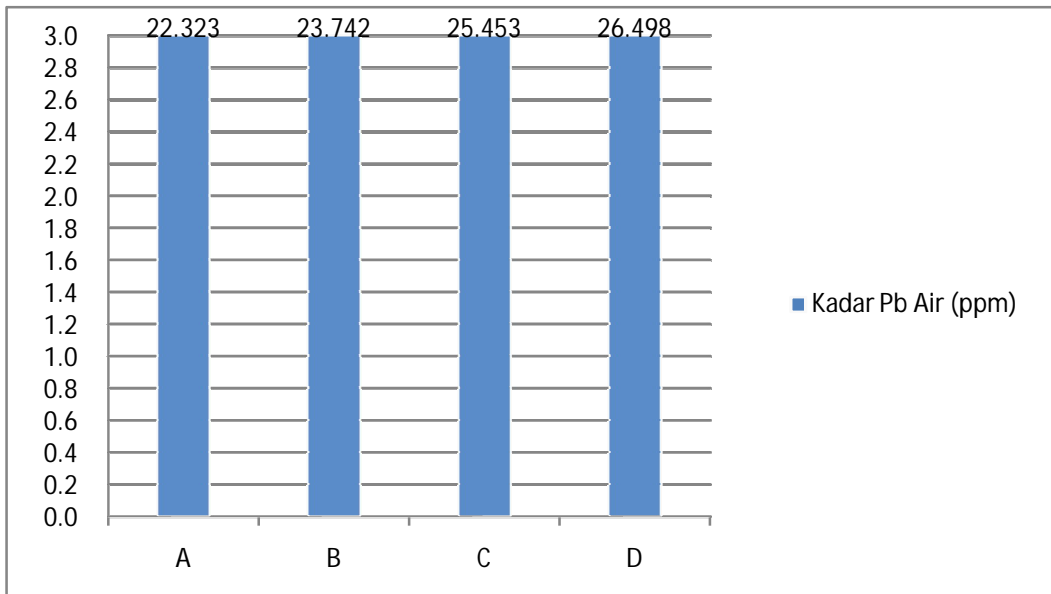

Gambar 1. Diagram Batang Hasil Pemeriksaan Kadar Timbal Air (ppm) di 4 Titik Pengambilan Sampel yang Berbeda di Perairan Waai Ambon

2. Kadar Timbal (Pb) Organ *Halophila ovalis* di Perairan Waai Ambon

Hasil penelitian di perairan Waai menunjukkan bahwa tanaman lamun yang terdapat di sepanjang perairan tersebut telah tercemar oleh logam berat timbal, ini dapat dilihat dari tabel hasil analisis sampel diatas.

Tabel 2 yang disajikan berikut merupakan hasil pemeriksaan kadar Pb yang terdapat dalam tubuh lamun (akar dan daun). Gambar 2 menunjukkan diagram batang hasil pemeriksaan kadar Pb pada masing-masing organ (akar dan daun) *Halophila ovalis* di perairan Waai Ambon.

Tabel 2. Hasil Pemeriksaan Kadar Pb Organ *Halophila ovalis* (akar dan daun) yang Diambil dari Perairan Waii Ambon.

No	Ulangan	Kadar Timbal (Pb) pada Organ (ppm)	
		Akar	Daun
1	I	8,88	11,46
2	II	8,88	12,73
3	III	8,87	11,45
	Rerata	20,716	28,006

(Sumber: Data Hasil Analisis Laboratorium)

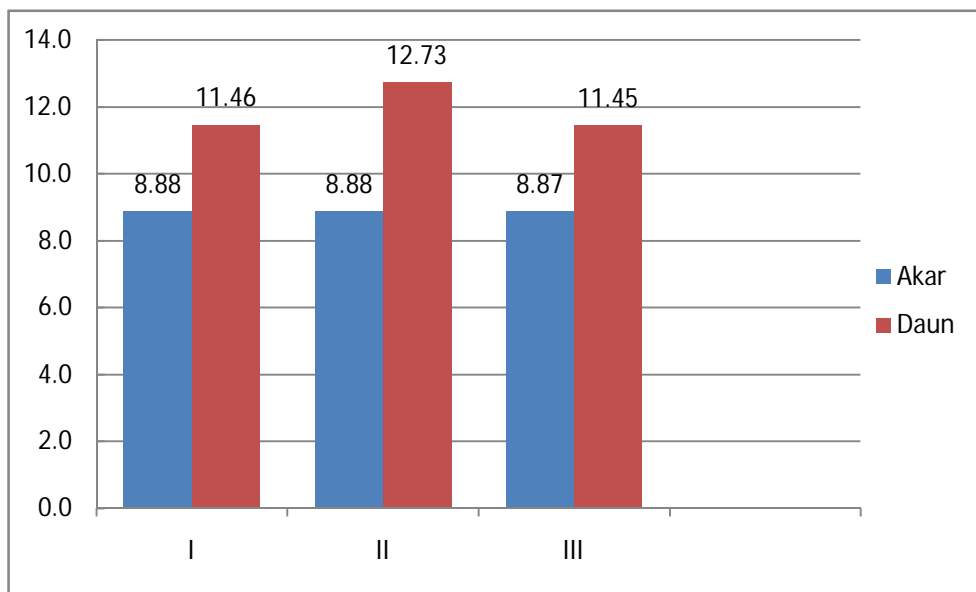

Gambar 2. Diagram Batang Hasil Pemeriksaan Kadar Pb (ppm) Organ *Halophila ovalis* yang Diambil dari Perairan Waii Ambon.

B. Pembahasan

Berdasarkan tabel 1 diatas, menunjukkan bahwa Perairan Waai telah tercemar oleh logam berat Pb. Kadar timbal yang terakumulasi di perairan Waai sebesar 24,504 ppm. Logam berat timbal yang masuk ke Perairan Waai mengalami pelarutan dan terbawa oleh arus laut. Sehingga, akan terakumulasi pada biota laut, khususnya pada tumbuhan lamun (*Halophila ovalis*) yang dominan tumbuh pada perairan tersebut.

Secara alami siklus perputaran logam yaitu dari kerak bumi, ke lapisan tanah, ke makhluk hidup (tumbuhan, hewan dan manusia), ke dalam air, mengendap dan akhirnya kembali ke kerak bumi. Salah satu jenis logam berat yang merusak organisme laut yaitu logam berat timbal ((Pb). Salah satu ciri dari logam yang menimbulkan bahaya bagi organisme, apabila logam tersebut larut dalam air. Hal ini memungkinkan logam-logam tersebut terbawa masuk ke dalam sel secara mudah, menghambat dan berinteraksi dengan enzim-enzim yang memelihara kehidupan organisme.

Proses masuknya logam berat kedalam perairan laut dan kemudian dialirkan melalui tingkat-tingkat trofik yang terdapat pada lingkungan tersebut dipicu oleh tiga faktor yaitu:

- a. Disebarkan melalui adukan/turbulensi dan arus laut;

- b. Dipekatkan melalui proses biologi dengan cara diserap oleh ikan, plankton nabati atau ganggang dan melalui proses fisik dan kimiawi dengan cara absorpsi, pengendapan dan pertukaran ion. Bahan pencemar ini akhirnya akan mengendap di dasar laut.
- c. Terbawa langsung oleh arus dan biota laut⁷⁵

Pengukuran kadar timbal (Pb) organ lamun, dilakukan untuk mengetahui secara pasti kandungan timbal yang terdapat dalam tubuh *Halophila ovalis*, yang dijadikan sebagai sampel penelitian. Sampel lamun yang diambil pada setiap lokasi pengambilan sampel, berjumlah 1 Kg. Organ yang diukur kadar timbalnya adalah akar dan daun. Tabel 2 yang disajikan di atas merupakan hasil pemeriksaan kandungan timbal (Pb) yang terdapat dalam tubuh lamun pada masing-masing organ.

Analisis data dilakukan sebanyak tiga kali pengulangan, gunanya untuk memperoleh data yang lebih akurat, tentang keberadaan logam berat timbal pada organ tumbuhan lamun yang tumbuh di perairan Waai. Hasil analisis data, menunjukkan bahwa ada perbedaan kandungan Pb antara akar dan daun lamun di perairan Waai. Dimana pada akar, kadar timbalnya setelah dirata-ratakan yaitu sebesar 20,716 ppm dan pada organ daun kadar timbalnya setelah dirata-ratakan sebesar 28,006 ppm . Adanya perbedaan kadar timbal pada daun dan akar, disebabkan karena daun memiliki luas permukaan yang lebar, sehingga mampu menyerap (menampung) logam berat timbal jauh lebih besar, jika dibandingkan dengan akar.

Masuknya logam berat di perairan Waai, diakibatkan karena adanya buangan limbah rumah tangga yang berbahan dasar timbal, adanya aktifitas pelayaran oleh para nelayan dan jalur transportasi laut yang memberikan sumbangan yang cukup besar terhadap pencemaran oleh logam berat timbal. Selain itu, banyak ditemukan limbah pembuatan kapal dan limbah kapal berupa oli atau bensin yang dijadikan sebagai bahan bakar perahu nelayan yang masuk ke laut.

Secara fisik dengan adanya tumpahan/buangan minyak, maka permukaan air laut akan tertutup oleh minyak. Secara kimia, karena minyak bumi tergolong senyawa aromatik hidrokarbon maka dapat bersifat racun. Sedangkan secara biologi, adanya buangan atau tumpahan minyak dapat mempengaruhi kehidupan organisme laut.

Tumpahan minyak bumi pada perairan laut, akan membentuk lapisan filem pada permukaan laut, emulsi atau mengendap dan diabsorpsi oleh sedimen-sedimen yang berada di dasar perairan laut. Minyak yang membentuk lapisan filem pada permukaan laut akan menyebabkan terganggunya proses fotosintesa dan respirasi oleh organisme laut. Minyak yang terabsorpsi oleh sedimen-sedimen di dasar perairan akan menutupi lapisan atas sedimen tersebut, sehingga akan mematikan organisme – organisme penghuni dasar laut dan juga meracuni daerah-daerah pemijahan

Logam Pb (Timbal) merupakan jenis bahan pencemar di laut, selain dapat menurunkan kualitas dan produktivitas perairan laut, juga dapat menimbulkan keracunan, karena unsur Pb merupakan unsur logam berbahaya yang dapat

menimbulkan penyakit pada manusia apabila terakumulasi pada organisme perairan yang dimakan manusia⁷⁶.

Senyawa timbal yang masuk kedalam tubuh melalui makanan, akan ikut dalam metabolisme tubuh. Penyerapan timbal melalui saluran pencernaan berkisar antara 1-20% dari total timbal yang berasal dari makanan dan minuman. Timbal dalam bentuk larutan akan diabsorpsi sekitar 1-10% melalui dinding saluran pencernaan. Sistem porta hepatitis membawa timbal tersebut untuk dideposisikan dan sebagian lagi diangkut oleh darah dan didistribusikan kedalam jaringan⁷⁷.

Pencemaran laut akan memberikan dampak yang sangat besar bagi kelangsungan hidup organisme laut yang hidup di dalamnya, salah satunya adalah lamun (*Halophila ovalis*) yang merupakan salah satu sumber pangan masyarakat pesisir Waai.

Lamun dimanfaatkan oleh masyarakat setempat, sebagai bahan makanan. Masyarakat pesisir Waai mengolah tumbuhan lamun sebagai bahan lalapan dan sayur buah lamun. Berdasarkan analisis yang telah dilakukan telah menunjukkan hasil yang positif tentang keberadaan logam berat timbal di perairan Waai. Oleh karena itu, lamun yang hidup/tumbuh disekitar perairan Waai tidak layak untuk dikonsumsi, mengingat keberadaan logam berat timbal telah terdeteksi di perairan tersebut. Yang mana, jika dikonsumsi dapat memberikan efek racun terhadap sistem jaringan tubuh

⁷⁶F. G. Suratmo, *Analisis Mengenai Dampak Lingkungan*, Yogyakarta, Gadjadarmas University Press, 1990, h. 270.

⁷⁷ Palar, *Pencemaran dan Toksikologi Logam Berat*, Jakarta, Rineka Cipta, h. 190.

manusia, misalnya saja pada sistem saraf, sistem urinaria, sistem reproduksi dan sistem endokrin .

BAB V

PENUTUP

A. Kesimpulan

Hasil penelitian dan analisis data yang telah dilakukan, dapat disimpulkan sebagai berikut:

1. Logam berat timbal (Pb) terakumulasi di Perairan Waai, disebabkan karena aktifitas masyarakat setempat yang membuang limbah industri rumah tangga berupa limbah plastik yang berbahan dasar timbal. Selain itu, bensin yang dijadikan sebagai bahan bakar perahu nelayan, juga memberikan sumbangan masuknya logam berat Pb di Perairan Waai.
2. Kadar timbal pada bagian organ tanaman lamun, paling besar terdapat di bagian daun yaitu sebesar 28,006 ppm, sedangkan pada bagian akar kadar timbalnya sebesar 20, 716 ppm.

B. Saran

1. Masyarakat disarankan untuk tidak mengkonsumsi lamun (*Halophila ovalis*) yang tumbuh di perairan Waai, karena mengandung logam berat timbal diatas ambang batas toleransi tubuh manusia.
2. Pemerintah disarankan untuk memperhatikan aspek ekologis pencemaran perairan Waai, dengan melakukan penyuluhan kepada masyarakat untuk tidak membuang limbah langsung ke laut.

3. BAPEDALDA disarankan untuk melakukan kerjasama dengan para tokoh masyarakat, pendidik, dan instansi pemerintah desa lainnya untuk memberikan penyuluhan kepada masyarakat tentang bahayanya laut yang tercemar bagi organisme laut maupun bagi manusia
4. Perlu dilakukan kajian yang sama mengenai jenis logam berat lain yang ada di perairan Waai Ambon yang terdapat pada tumbuhan lamun (*Halophila ovalis*) sebagai salah satu tumbuhan laut yang banyak dikonsumsi oleh masyarakat sekitar

.

Lampiran-lampiran

Lampiran 1. Hasil Pemeriksaan Kadar Timbal Air (ppm) di 4 Titik Pengambilan Sampel yang Berbeda di Perairan Waai Ambon.

No	Lokasi Pengambilan Sampel	Kadar Pb (ppm)
1	A	22,323
2	B	23,742
3	C	25,453
4	D	26,498
	Rerata	24,504

Lampiran 2. Hasil Pemeriksaan Kadar Pb Organ *Halophila ovalis* (Akar dan Daun) yang Diambil dari Perairan Waai Ambon.

No	Kode Contoh	Absorbansi	Bobot Contoh (gr)	Konsentrasi Pb (mg/Kg)
2	A2W D	0,010	2,003	8,88
3	A3W T	0,010	2,005	8,87
4	D1W S	0,012	2,001	11,46
5	D2W D	0,013	2,004	12,73
6	D3W T	0,012	2,003	11,45

Ket: Vol. Ekstrak 50 ml.

Lampiran 3.

Lokasi Pengambilan Sampel



Gambar 1 (a)



Gambar 1 (b)



Gambar 1 (c)

Gambar 1 (a,b,c) Lokasi Pengambilan Sampel di Perairan Waai Ambon.

Lampiran 4.



Gambar 2 (a)



Gambar 2 (b)



Gambar 2 (c)

Gambar 2 (a,b,c) Tumbuhan Lamun (*Halophila ovalis*) di Perairan Waai Ambon.

Lampiran 5.



Gambar 2 (d)



Gambar 2 (e)

Gambar 2 (d dan e) Sampel Lamun yang akan Dianalisis pada Organ Daun dan Akarnya.

Lampiran 6. Alat-alat yang Digunakan pada Tahap Analisis Sampel.

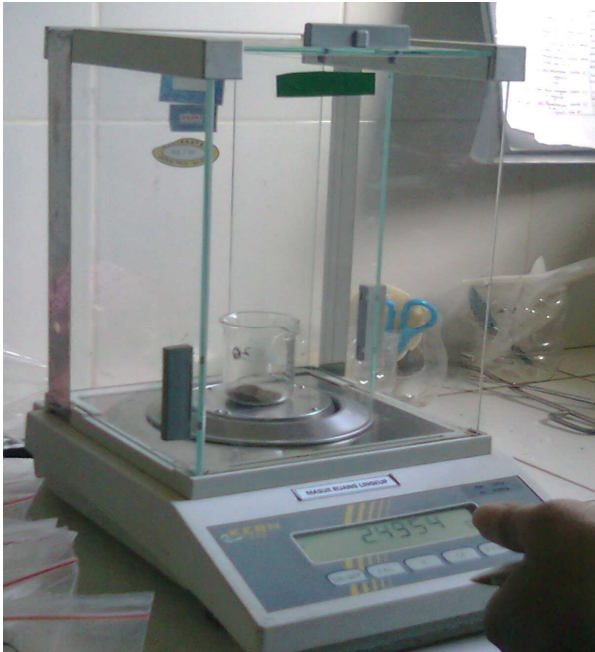

Gambar 3. Neraca Analitik yang Digunakan untuk Menimbang Sampel lamun yang Akan Dianalisis.



Gambar 4. Alat Pengabuan yang Digunakan pada Tahap Pengabuan Sampel Lamun.

Lampiran 7.



Gambar 5. Spektrofotometri Serapan Atom.



Gambar 6. Proses Pemasukan Sampel yang akan Dianalisis Kadar Pb nya dengan Menggunakan Alat Spektrofotometri Serapan Atom (SSA)

Lampiran 8.



Gambar 7. Mengatur Nilai Absorbansi.



Gambar 8. Mencatat Hasil Pembacaan Absorbansi.

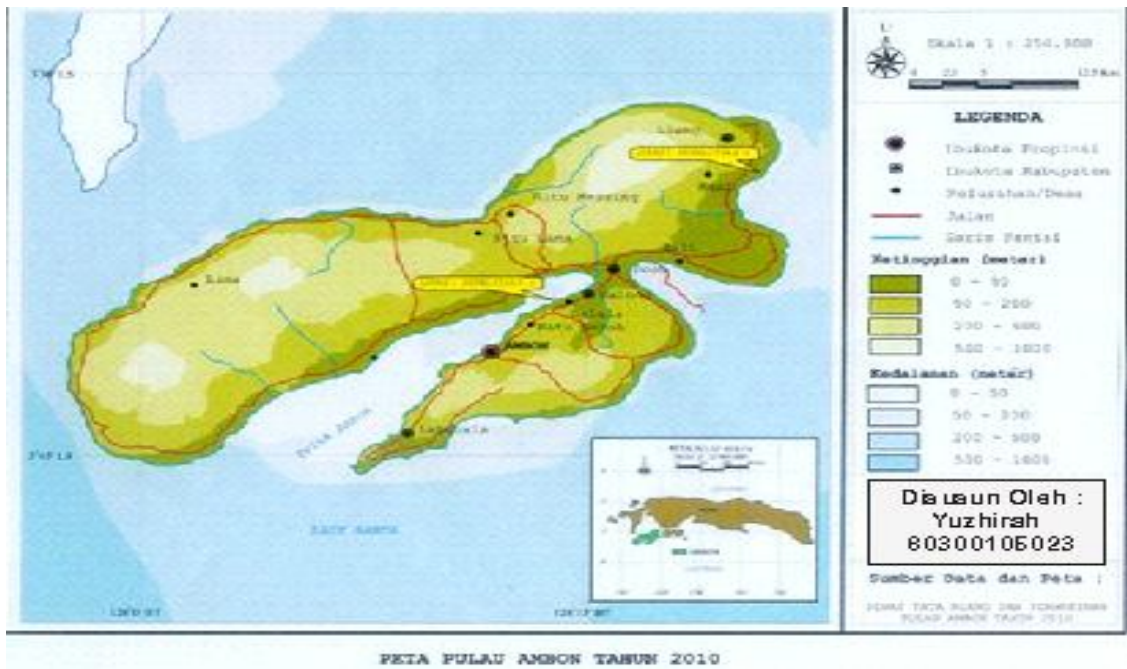

Gambar 9. Peta Pulau Ambon.

RIWAYAT HIDUP



Yuzhirah, S.Si. Lahir di Sinjai pada tanggal 5 September 1988 anak ke 2 dari 2 bersaudara pasangan suami istri Syahrir Abuhara (Alm) dan Suriani, M. Mulai memasuki pendidikan dasar di SD Neg. No. 82 Sinjai pada tahun 1993 kemudian pada tahun 1999 memasuki SLTP Neg. 1 Sinjai, kemudian pada tahun 2003 penulis melanjutkan pendidikan di MAN 2 Sinjai Utara dan tamat pada tahun 2005. Pada tahun yang

sama penulis melanjutkan pendidikan di bangku kuliah melalui jalur PMJK di Universitas Islam Negeri Alauddin Makassar mengambil jurusan Biologi Sains. Semenjak menjadi mahasiswa pernah menjabat sebagai anggot HMJ SainsTek koordinator divisi Pengembangan dan Penelitian periode 2006-2007. Pernah menjadi asisten/koordinator laboratorium mata kuliah : Biologi Dasar dan Morfologi Tumbuhan selama 3 periode. Penulis tergabung dalam sanggar seni UKM SB esa divisi Musik. Penulis pernah PKL di Balai Besar Karantina Ikan Hasanuddin Makassar tahun 2008 . Penulis pernah KKN di Desa Majannang Kecamatan Parigi Kab Gowa 2009. Terakhir penulis membuat skripsi dengan judul “ Bioakumulasi Logam Berat Timbal (Pb) pada Lamun (*Halophila ovalis*) di Perairan Waai Ambon“.
