

**GAMBARAN ANGKA KEJADIAN
GANGGUAN SISTEM REPRODUKSI PADA MENOPAUSE
DI RSUD LABUANG BAJI
TAHUN 2013**



Karya Tulis Ilmiah

Diajukan untuk Memenuhi Salah Satu Syarat Meraih Gelar
Ahli Madya Kebidanan Jurusan Kebidanan
Pada Fakultas Ilmu Kesehatan
UIN Alauddin Makassar

Oleh :

Hasmiah
70400011018

**FAKULTAS ILMU KESEHATAN
UNIVERSITAS ISLAM NEGERI ALAUDDIN MAKASSAR
2014**

PERNYATAAN KEASLIAN KARYA TULIS ILMIAH

Mahasiswa yang bertanda tangan dibawah ini:

Nama : Hasmiah
NIM : 70400011018
Tempat/Tgl.Lahir : Sumatra, 18 Juni 1992
Prodi : Kebidanan
Fakultas : Ilmu Kesehatan
Alamat : Komplek Tritura Permai Blok A 15
Judul : Gambaran Angka Kejadian Gangguan Sistem Reproduksi
pada Menopause di RSUD Labuang Baji Kota Makassar
Tahun 2013

Menyatakan dengan sesungguhnya dan penuh kesadaran bahwa Karya Tulis Ilmiah (KTI) ini benar adalah hasil karya sendiri. Jika kemudian hari terbukti bahwa ia merupakan duplikat, tiruan. Plagiat, atau dibuat oleh orang lain, sebagian atau seluruhnya, maka Karya Tulis Ilmiah dan gelar yang diperoleh karnanya batal demi hukum.

Makassar, September 2014
Penyusun

Hasmiah
NIM: 70400011018

LEMBAR PERSETUJUAN PEMBIMBING

Proposal penelitian dengan judul “Gambaran Angka Kejadian Gangguan Organ Reproduksi Pada Menopause” yang disusun oleh Nama: Hasmiah Nim: 70400011018, Telah dikoreksi dan memenuhi syarat untuk diajukan dalam ujian proposal Karya Tulis Ilmiah

Samata-Gowa, 8 Mei 2014

Pembimbing

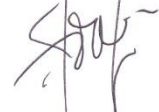

FIRDAYANTI, S Si, T., M. Keb
NIP. 19751113 200604 2001

HALAMAN PENGESAHAN KARYA TULIS ILMIAH



Karya Tulis Ilmiah yang berjudul “Gambaran Angka Kejadian Gangguan Sistem Reproduksi pada Menopause di RSUD Labuang Baji Kota Makassar Tahun 2013” atas Nama : Hasmiah NIM : 70400011018, mahasiswi Prodi Kebidanan Fakultas Ilmu Kesehatan, telah diuji dan dipertahankan dalam ujian Karya Tulis Ilmiah yang diselenggarakan pada hari Senin, 08 september 2014, dinyatakan telah dapat diterima sebagai salah satu syarat untuk memperoleh Gelar Ahli Madya Kebidanan (dengan beberapa perbaikan).

Makassar, September 2014

DEWAN PENGUJI :

Ketua	: Dr. dr. H. Andi Armyn Nurdin, M.Sc	(.....)
Sekretaris	: Drs. Wahyudin. G, M.Ag	(.....)
Pembimbing	: Firdayanti, S.Si.T., M.Keb	(.....)
Penguji I	: dr. Syatirah, S.Ked., Sp.A., M.Kes	(.....)
Penguji II	: Dr. Sabir Maidin, M.Ag	(.....)

Mengetahui :

 **Dekan Fakultas Ilmu Kesehatan
Universitas Islam Negeri Alauddin Makassar** 

 **Dr. dr. H. Andi Armyn Nurdin, M.Sc**
Nip : 195502031983121001

KATA PENGANTAR

بِسْمِ اللَّهِ الرَّحْمَنِ الرَّحِيمِ

Assalamu Alaikum Warahmatullahi Wabarakatuh

Puji syukur kehadiran Allah Subhanahu wa ta'ala atas segala limpahan Rahmat dan hidayah serta kenikmatan-kenikmatan yang sampai saat ini bisa kita rasakan. Salam dan salawat kepada Rasulullah shallallahu 'alaihi wa sallam kepada sahabat, keluarga dan orang-orang yang senantiasa berihlizam di jalan-Nya. Alhamdulillah penulis sangat bersyukur atas kesempatan dan kesehatan hingga bisa menyelesaikan karya tulis ilmiah yang berjudul "**Gambaran Angka Kejadian Gangguan Sistem Reproduksi pada Menopause di RSUD Labuang Baji Kota Makassar Tahun 2013**".

Karya tulis ilmiah ini disusun untuk memenuhi salah satu syarat untuk menyelesaikan pendidikan pada Prodi Kebidanan Fakultas Ilmu Kesehatan Universitas Islam Negeri Alauddin Makassar.

Penulis sangat menyadari akan keterbatasan pengalaman dan pengetahuan yang dimiliki, oleh karena itu saran dan kritik yang sifatnya membangun merupakan masukan dalam penyempurnaan selanjutnya dan dapat bermanfaat bagi perkembangan ilmu pengetahuan. Dengan rasa cinta karena Allah SWT. Pada kesempatan ini pula, penulis ingin menyampaikan ucapan terima kasih yang sedalam-dalamnya kepada :

1. Kedua orang tua tercinta ayahanda M. Rapik dan ibunda Nurbaya atas segala perhatian, kasih sayang, doa restu serta pengorbanannya yang tak terhingga juga kepada kakak-kakakku Rosdiana, Hasanuddin, serta adik-adikku.

Begitupula kepada pihak keluarga yang senantiasa memberikan nasehat, doa serta bantuan dalam bentuk apapun semoga keikhlasannya dibalas Allah subhanahu wa ta'ala.

2. Bapak Prof. Dr.H.A.Qadir Gassing HT,M.S. selaku rektor UIN Alauddin Makassar yang telah memberikan kebijakan-kebijakan serta mengerahkan segala kemampuan demi membangun kampus UIN Alauddin Makassar agar menjadi perguruan tinggi yang terdepan dan lebih berkualitas.
3. Bapak Dr. dr H. Andi Armyn Nurdin M.Sc selaku dekan Fakultas Ilmu Kesehatan UIN Alauddin Makassar beserta Pembantu Dekan I, Pembantu Dekan II, Pembantu Dekan III dan seluruh staf administrasi yang telah memberikan berbagai fasilitas kepada seluruh mahasiswa UIN Alauddin Makassar selama masa pendidikan.
4. Ibu Firdayanti S. Si.T., M.Keb selaku ketua prodi kebidanan dan pembimbing Karya Tulis Ilmiah yang senantiasa meluangkan waktu, tenaga dan pikirannya dalam membimbing, mengarahkan dan memberikan petunjuk serta memberikan motivasi kepada penulis, sehingga penulis dapat menyelesaikan Karya Tulis Ilmiah (KTI) ini.
5. Ibu dr. Syatirah jalaluddin, S. Ked., Sp.A., M.kes selaku penguji I yang telah banyak memberikan saran dan motivasi dalam penyusunan Karya Tulis Ilmiah sehingga penulis dapat menyelesaikan Karya Tulis Ilmiah (KTI) ini.
6. Bapak Dr. Sabir Maidin, M,Ag selaku penguji II yang telah banyak memberikan saran dan petunjuk dalam penyusunan Karya Tulis Ilmiah

khususnya dalam bidang keagamaan sehingga penulis dapat menyelesaikan karya tulis ilmiah ini.

7. Para dosen dan seluruh staf UIN Alauddin terkhusus pada Fakultas Ilmu Kesehatan yang telah berjasa mengajar dan mendidik penulis serta memberikan wawasan, pengetahuan dan nasehat selama penulis menuntut ilmu dalam Prodi Kebidanan UIN Alauddin Makassar.
8. Gubernur Sulawesi Selatan/Badan Penelitian dan Pengembangan Daerah (BALITBANGDA) Provinsi Sulawesi Selatan yang telah memberikan izin dan rekomendasi penelitian kepada penulis.
9. Para Staf dan pegawai RSUD Labuang Baji Makassar memberikan izin kepada penulis untuk melakukan penelitian sehingga Karya Tulis Ilmiah ini dapat diselesaikan.
10. Terima kasih kepada kakanda Siti Yhumairoh S.Pt, serta Kakanda Supri Anto S.E. yang sudah banyak membantu selama ini, serta kawan-kawan yang tak bisa penulis sebutkan satu-persatu yang telah banyak memberikan inspirasi, semangat dan motivasi sehingga penulis dapat menyelesaikan karya tulis ilmiah ini.
11. Rekan-rekan mahasiswi Jurusan Kebidanan angkatan 2011 yang telah bersama-sama penulis mengarungi samudra ilmu, saling berbagi suka maupun duka. Kebersamaan yang kita rajut selama ini memberi arti dalam hidupku yang senantiasa menjadi kisah terindah yang tak akan saya lupakan.

Terakhir penulis menyadari bahwa Karya Tulis Ilmiah ini jauh dari kesempurnaan dan masih banyak kekurangan yang ada di dalamnya, olehnya itu

penulis berharap Karya Tulis Ilmiah ini menjadi acuan bagi peneliti untuk melakukan penelitian selanjutnya. Akhir kata penulis mengucapkan terima kasih yang sebesar-besarnya dan mudah-mudahan Karya Tulis Ilmiah ini bermanfaat.

Samata-Gowa , September 2014

Penulis

Hasmiah

DAFTAR ISI

JUDUL	i
PERNYATAAN KEASLIAN KTI	ii
PERSETUJUAN KTI	iii
PENGESAHAN KTI	iv
KATA PENGANTAR	v
DAFTAR ISI	vi
DAFTAR TABEL	x
DAFTAR GAMBAR	xi
DAFTAR LAMPIRAN	xii
ABSTRAK	xiii
BAB I PENDAHULUAN	
A. Latar Belakang	1
B. Rumusan Masalah	6
C. Tujuan Penelitian	7
D. Manfaat Penelitian	7
BAB II TINJAUAN PUSTAKA	
A. Tinjauan Umum Tentang Menopause	
1. Menopause	9
2. Klimakterium	9
3. Senium	10
4. Tahap-tahap dalam menopause	10
5. Tanda-tanda fisik Menopause	11
6. Penyebab	13
7. Pencegahan	14
8. Tinjauan Islam tentang Menopause	14
B. Kerangka Konsep	
1. Dasar pemikiran Variabel Yang Diteliti	36
2. Kerangka Konsep	38

3. Defenisisi Oprasional dan Kriteria Objektif	38
BAB III METODE PENELITIAN	
A. Jenis penelitian	41
B. Lokasi Penelitian	41
C. Populasi dan Sampel	41
D. Teknik Pengambilan Sampel	42
E. Metode Pengumpulan Data	43
F. Teknik Pengolahan Data	43
G. Pengolahan Data dan Penyajian Data	44
BAB IV HASIL DAN PEMBAHASAN	
A. Hasil Penelitian	
1. Status Marital	45
2. Paritas	45
3. Graviditas	46
4. Pekerjaan	47
B. Pembahasan	
1. Status Marital	51
2. Paritas	54
3. Graviditas	59
4. Pekerjaan	60
BAB V KESIMPULAN DAN SARAN	
1. Kesimpulan	
2. Saran	63
Daftar Pustaka	63
Lampiran	
Daftar Riwayat Peneliti	

DAFTAR TABEL

No Tabel	Judul	Halaman
Tabel 1.1	Distribusi Frekuensi Gangguan Sistem Reproduksi pada Menopause berdasarkan Status Marital	43
Tabel 4.2	Distribusi Frekuensi Gangguan Sistem Reproduksi pada Menopause berdasarkan Paritas	44
Tabel 4.3	Distribusi Frekuensi Gangguan Sistem Reproduksi pada Menopause berdasarkan Graviditas	44
Tabel 4.4	Distribusi Frekuensi Gangguan Sistem Reproduksi pada Menopause berdasarkan Pekerjaan	45
Tabel 4.5	Distribusi Frekuensi Gangguan Sistem Reproduksi pada Menopause berdasarkan Jenis Gangguan Sistem Reproduksi	45
Tabel 4.6	Distribusi Frekuensi Gangguan Sistem Reproduksi pada Menopause berdasarkan Gangguan Sistem Reproduksi dengan Status Marital	46
Tabel 4.7	Distribusi Frekuensi Gangguan Sistem Reproduksi pada Menopause berdasarkan Gangguan Sistem Reproduksi dengan Paritas	47
Tabel 4.8	Distribusi Frekuensi Gangguan Sistem Reproduksi pada Menopause berdasarkan Gangguan Sistem Reproduksi Dengan Graviditas	47
Tabel 4.9	Distribusi Frekuensi Gangguan Sistem Reproduksi pada Menopause berdasarkan Gangguan Sistem Reproduksi dengan Pekerjaan	48

DAFTAR GAMBAR

Gambar	Judul	Halaman
Gambar 2.1	Sistem reproduksi wanita (Genitalia eksterna)	15
Gambar 2.2	Sistem reproduksi wanita (Genitalia interna)	16
Gambar 2.3	Anatomi payudara	18
Gambar 2.4	Ilustrasi kondisi vagina pada beberapa tahap stadium kanker rahim (serviks)	22
Gambar 2.5	Kanker Ovarium	26

DAFTAR LAMPIRAN

Lampiran I	Lembar Kegiatan Konsultasi
Lampiran II	Lembar Pengumpulan Data
Lampiran III	Surat Permohonan Izin Pengambilan Data Awal dari Universitas Islam Negeri Alauddin Makassar kepada direktur RSUD Labuang Baji
Lampiran IV	Surat Permohonan Izin Penelitian dari Universitas Islam Negeri Alauddin Makassar kepada Gubernur Sulawesi Selatan (Kepala Balitbangda Provinsi Sulawesi Selatan)
Lampiran V	Surat Keterangan Selesai Penelitian dari Kepala RSUD Labuang Baji Kota Makassar
Lampiran VI	Master Tabel Penelitian
Lampiran VII	Daftar Riwayat Hidup

ABSTRAK

Nama : HASMIAH
Nim : 70400011018
Judul : Gambaran Angka Kejadian Gangguan Sistem Reproduksi pada Menopause di RSUD Labuang Baji kota Makassar tahun 2013

Menopause merupakan suatu fase alamiah yang akan dialami oleh setiap wanita yang biasanya terjadi pada usia 40-55 tahun. Gangguan yang kerap terjadi pada masa menopause diantaranya polip, kista, kanker vagina, kanker rahim, kanker serviks dan kanker lainnya.

Kanker merupakan penyakit yang sangat ditakuti masyarakat karena sering menyebabkan kematian. laporan kanker dunia memperkirakan angka kejadian kanker akan meningkat menjadi 15 juta kasus baru ditahun 2020

Penelitian ini dilakukan bertujuan untuk mengetahui gambaran angka kejadian gangguan sistem reproduksi pada menopause di RSUD Labuang Baji kot Makassar tahun 2013. Metode penelitian yang digunakan adalah penelitian deskriptif dengan pendekatan survey menggunakan data sekunder. Jumlah sampel 56 wanita menopause yang berusia diatas 45 tahun yang mengalami gangguan sistem reproduksi. Data diperoleh dari hasil pencatatan dan pelaporan RSUD Labuang Baji kota Makassar tahun 2013.

Hasil penelitian ini didapatkan bahwa gambaran kejadian gangguan sistem reproduksi pada menopause berdasarkan status marital kelompok dengan status yang pmenikah sebesar 49 orang (87,5%), berdasarkan paritas yaitu paritas 0 sebesar 19 orang (33,92%), berdasarkan graviditas lebih banyak terjadi pada gravid 3-4 sebesar 22 orang (39,3%), dan berdasarkan pekerjaan ibu lebih banyak terjadi pada pekerjaan IRT yaitu sebesar 40 orang (71,4%).

Dari hasil penelitian dapat disimpulkan bahwa gangguan sistem reproduksi pada menopause lebih banyak terjadi pada wanita yang menikah, dengan paritas 0, dan graviditas 3-4. Gangguan sistem reproduksi pada menopause juga lebih banyak pada wanita yang berprofesi sebagai IRT/Tidak bekerja

Kata Kunci : Menopause Gangguan Sistem Reproduksi, ,Status Marital, Paritas, Graviditas, , Pekerjaan.,

Daftar Pustaka : 39 (2003-2013)

ABSTRACT

Name : HASMIAH
Nim : 70400011018
Title : An overview of the of reproductive system disorders incidence in menopause at LabuangBaji Hospital of Makassar in 2013

The menopause period is a natural event that will be experienced by every woman which usually occurs at the age of 40-55 years. The Disorders that often occur during menopause include polyps, cysts, vaginal cancer, uterine cancer, cervical cancer, and other cancers.

Cancer is a feared disease because it often leads to death. World cancer report estimated that cancer rates could further increase to 15 million new cases in the year 2020.

This research aimed to determine the incidence of reproductive system disorders during menopause in LabuangBaji Hospital of Makassar in 2013. The research method was a descriptive study using secondary data. The sample sizes were 56 menopause women aged over 45 years who experienced reproductive system disorders. The data were obtained from the medical research of LabuangBaji Hospital of Makassar from January 1st - December 31st 2013.

The result showed that the incidence of reproductive system disorders in menopause on marital status were 49 sampling (87,5%) were married, 19 samples (33,92%), without children or zero parity, and 22 sample (39,3%) had 3-4 gravid and (71,4%) of them history were housewife.

From this results we can concluded that the reproductive system disorders occurs more frequently in menopause women married, who was with parity 0 and gravidity 3-4. Commonly housewife based on the study.

Keyword : Menopause, Reproductive System Disorders, Marital Status, Parity, Gravidity, Employment.

References : 39 (2003-2013)

BAB I

PENDAHULUAN

A. Latar Belakang

Menopause merupakan suatu fase alamiah yang akan dialami oleh setiap wanita yang biasanya terjadi pada usia 40-55 tahun. Kondisi ini merupakan suatu akhir proses biologis yang menandai berakhirnya masa subur seorang wanita. Dikatakan menopause bila siklus menstruasinya telah berhenti selama 1 tahun. Berhentinya haid tersebut akan membawa dampak pada konsekuensi kesehatan baik fisik maupun psikis (Noor Sr, 2009).

Menilik data dari WHO (*World Health Organization*) memperkirakan ditahun 2030 nanti ada 1,2 miliar wanita yang berusia diatas 50 tahun. Sebagian besar dari mereka (sekitar 80%) tinggal di negara berkembang. Dan setiap tahunnya populasi wanita menopause meningkat sekitar 3%. Sebagian besar wanita mulai mengalami gejala menopause pada usai 40-an dan puncaknya tercapai pada usia 50 tahun. Kebanyakan mengalami gejala kurang dari 5 tahun dan sekitar 25% lebih dari 5 tahun. Namun bila diambil rata-ratanya, umumnya seorang wanita akan mengalami menopause sekitar usia 45-50 tahun (Rostiana, 2009).

Di Indonesia dikatakan tahun 2000 perempuan yang berusia lebih 50 tahun telah memasuki masa menopause sekitar 15,5 juta diperkirakan pada tahun 2020 perempuan yang berusia lebih 50 tahun telah memasuki menopause sebanyak 30,3 juta.

Dalam islam dijelaskan bahwa manusia mengalami tiga masa, yaitu masa bayi, masa muda dan masa tua/menopause, sehingga menopause juga harus

dipahami sebagai ketentuan Allah SWT. Didalam alqur'an Allah SWT telah berfirman dalam Q.S Al-Hajj/22 :5

ثُمَّ نُخْرِجُكُمْ طِفْلًا ثُمَّ لِتَبْلُغُوا أَشُدَّكُمْ وَمِنْكُمْ مَّنْ يَتُوفَّىٰ وَمِنْكُمْ مَّنْ يُرَدُّ إِلَىٰ أَرْذَلِ
الْعُمُرِ لِكَيْلَا يَعْلَمَ مِنْ بَعْدِ عِلْمٍ شَيْئًا ﴿٥﴾

Terjemahannya :

“Kemudian Kami keluarkan kamu sebagai bayi, kemudian (dengan berangsur-angsur) kamu sampailah kepada kedewasaan, dan di antara kamu ada yang diwafatkan dan (adapula) di antara kamu yang dipanjangkan umurnya sampai pikun, supaya dia tidak mengetahui lagi sesuatupun yang dahulunya telah diketahuinya.

Ayat diatas menjelaskan bahwa bukti-bukti kekuasaan-Nya tentang proses penciptaan manusia. Dimana sesuai kehendak Allah SWT untuk kelahirannya antara 6-9 bulan lebih, kemudian dikeluarkannya masing-masing dari perut ibu sebagai bayi berangsur-angsur dipelihara agar mencapai masa puncak kedewasaan dan kekuatan fisik, mental, dan pikun, diantaranya ada yang diwafatkan dan adapula sampai berlanjut usianya sehingga dikembalikan sampai keumur yang rendah kualitasnya yakni usia lanjut dan menjadi pikun hingga akhirnya dia tidak memiliki daya dan tidak dapat mengetahui sesuatu apapun yang penting bagi kemaslahatan hidup yang dahulu telah ia ketahui (Quraish Shihab,2009:155)

Menurut tafir Ibnu Katsier, Allah berfirman,” Kemudian setelah kamu berada dalam rahim sampai waktu yang telah ditetapkan dikeluarkanlah kamu sebagai bayi yang lemah tubuhnya, lemah pendengarannya, penglihatannya, pancainderanya, dan alat pemikiran-pemikirannya dan berangsur-angsur diberilah kamu kekuatan dan kedewasaan, sehingga setelah mencapai puncak kedewasaan dan kekuatan itu, dikembalikannya kamu kepada keadaan seperti semula dengan mencapai umur yang panjang menjadikan seorang daripada kamu pikun tidak mengetahui sesuatu yang dahulunya diketahui serta menjadikan kekuatan pancainderanya merosot ke tingkat yang paling rendah (Tafsir Al-Azhar).

Menurut Hamka, menjelaskan bahwa “*Kemudian itu kami keluarkan kamu,*” dari rahim ibu kamu itu,” *dalam keadaan bayi*”. Bagaimana keadaan bayi? Anggota badan mungkin sudah cukup, tetapi belum tahu apa-apa. Segala alat panca indera belum dicukupkan dan akal belum ada. “*kemudian itu supaya kamu capai kedewasaan kamu,*” dengan secara beransur pula. Dari mencucut susu ibu sampai memakan makanan beras. Dari tidur, miring, beransur merangkak, mencoba berdiri, tegak dan terjatuh dan tegak pula, sampai kuat.”*dan setengah daripada kamu ada yang wafat*” diwaktu kecil atau diwaktu muda. Wafat tiba-tiba karena suatu kecelakaan atau karena sakit lama.”*dan setengah daripada kamu ada yang dikembalikan kepada keadaan serendah-rendah umur, sampai tidak mengetahui sesuatu jua pun sesudah (dahulu) mengetahui.*” Ada yang mati diwaktu muda dan ada pula yang panjang umur, sampai 90 atau 100 tahun. Datang masanya karena sudah tua badan jadi lemah, ingatan pun lemah, sampai lupa apa yang tadinya diingat. Ada yang kembali sebagai anak kecil, tidak karuan lagi fikirannya (Hamka.hal :139).

Pada menopause terdapat penurunan produksi estrogen dan kenaikan hormone gonadotropin. Kadar hormone akhir ini terus tetap tinggi sampai kira-kira 15 tahun setelah menopause, kemudian mulai menurun. Tinggi kadar hormone gonadotropin disebabkan oleh berkurangnya produksi estrogen, sehingga *native feedback* terhadap produksi gonadotropin berkurang (Sarwono. 2009: 129).

Defisiensi estrogen merupakan penyebab timbulnya gejala-gejala yang dialami oleh wanita sekitar waktu menstruasi terakhir mereka. Gejala-gejala ini sering dijumpai, menimbulkan distress, dan menyebabkan banyak wanita yang sebelumnya sehat mencari anjuran medis. Perubahan dan gangguan itu sifatnya berbeda-beda menurut waktunya. Pada premenopause terjadi penurunan kesuburan, kelainan perdarahan, sedangkan pada masa pascamenopause terdapat

gangguan vegetative (rasa panas, keluar keringat pada malam hari, dan perasaan jantung berdebar-debar), psikis, dan organik (Sarwono. 2009: 129).

Pada masa ini penyakit ini berpeluang muncul lebih besar di masa menopause karena pada saat menopause proteksi hormon estrogen telah hilang. Estrogen, meski punya tugas utama mengatur proses reproduksi. Sistem reproduksi wanita yang proses kerjanya terkait dengan hormone-hormon tersebut sehingga sistem reproduksi ini memiliki resiko gangguan infeksi maupun non infeksi lebih besar. Gangguan yang kerap terjadi pada masa menopause diantaranya polip, kista, kanker vagina, kanker rahim, kanker serviks dan kanker lainnya.

Menurut data dari Organisasi Kesehatan Dunia (WHO), setiap tahun, jumlah penderita kanker bertambah mencapai 6,25 juta orang. Dalam 10 tahun mendatang, diperkirakan 9 juta orang akan meninggal setiap tahun akibat kanker. Dua pertiga dari penderita kanker di dunia akan berada di Negara-negara yang sedang berkembang (Setiati.E 2009).

Pada tahun 2030 diperkirakan terjadi kasus Kanker sebanyak 20 hingga 26 juta pasien dan 13 hingga 17 juta pasien meninggal akibat Kanker. Peningkatan angka kejadian kanker diperkirakan sebesar 1% / tahun (Damiri, 2007).

Di Indonesia terdapat 90-100 kasus kanker serviks per 100.000 penduduk. Kanker serviks cenderung muncul pada perempuan berusia 35-55 tahun. Data yang didapat dari Yayasan Kanker Indonesia (2007) menyebutkan bahwa setiap tahunnya sekitar 500.000 perempuan didiagnosa menderita kanker serviks dan lebih dari 250.000 meninggal dunia (Elina Zakeeya, 2010:98). Selain itu penderita umumnya datang pada stadium lanjut (lebih 70% datang diatas stadium III). Keadaan ini mengakibatkan kejadian kanker serviks di Indonesia sangat tinggi. (Sari, 2010,03)

Kanker payudara menduduki urutan pertama penyebab kematian perempuan berumur 40-55 tahun. Menurut WHO, 8-9% wanita akan mengalami kanker payudara. Namun jika dilihat secara keseluruhan dari berbagai usia kanker payudara berada di urutan kedua setelah kanker paru-paru sebagai penyebab kematian kaum perempuan. *The American Cancer Society* tahun 2008 sebanyak 1,4 juta kasus baru. Indonesia pada tahun 2007 sebanyak 8.227 kasus (16,85%) (Jalu Nurcahyo. 2010 hal 29-30)

Tingginya morbiditas dan mortalitas ibu dilihat dari kejadian kista ovarium di Amerika Serikat pada tahun 2010 sekitar 20.180 orang yang meninggal sebanyak 15.310 orang (75,86%), namun yang masih menderita sebanyak 4.870 orang (24,13%). Angka kejadian kista ovarium di Indonesia belum diketahui dengan pasti karena pencatatan dan pelaporan di negeri kita kurang baik. Kejadian kista ovarium dapat dilihat dari dinas kesehatan Provinsi Sulawesi Selatan tahun 2007 sebanyak 92 penderita, dimana umur 15-24 tahun penderita sebanyak 31(33,69%), penderita umur 25-44 tahun sebanyak 42 (45,65%), penderita umur 45-64 tahun sebanyak 19 (20,65%) penderita. (Profil kesehatan dinkes 2007)

Kanker vagina merupakan jenis kanker yang relative jarang dari seluruh jenis kanker pada traktus genitalis wanita. Rata-rata pada wanita usia 60 tahun. Angka insidennya hanya 0,6 per 100.000 wanita sehingga tidak menjadi prioritas program skrining rutin (Sarwono 2006: 433)

Kanker vulva merupakan 4% dari kanker ginekologi di Amerika Serikat. Five years survival rate kanker vulva sebanding dengan kanker endometrium, diperkirakan 500 penderita meninggal setiap tahunnya. Insidensi kanker vulva erat kaitannya dengan umur penderita dan meningkat cepat setelah umur 50 tahun (Rasjidi ,2009 : 219).

Kanker primer tuba falopi angka kejadiannya 3,6 per 1.000.000 wanita pertahun atau 0,15%-1,8% dari semua kanker primer ginekologi. Kanker tuba terutama ditemukan pada usia 60-64 tahun, jarang pada usia dibawah 25 tahun. Pada 20% kasus, kanker tuba ditemukan bersama dengan kanker lainnya (Prawiharjo, 2006: 528)

Data dari Dinas Kesehatan Provinsi Sulawesi Selatan tahun 2011. Menurut laporan P2PL terdapat lima penyakit tidak menular berbasis rumah sakit sentinel yaitu kardiovaskuler (48,6%), diabetes mellitus (29,38%) dan kanker (0,87%). Sedangkan penyebab kematian tertinggi penyakit tidak menular yaitu kardiovaskular menjadi urutan pertama (54,89%) dan kanker (8,15%) (Profil kesehatan 2012).

Menurut data Data dari RSUD Labuang Baji dari data rekam medik pada tahun 2011 jumlah menopause yang menderita sebanyak 100 penderita. Tahun 2012 sebanyak 65 penderita dan pada tahun 2013 sebanyak 65 penderita (Rekam medik RSUD. Labuang baji)

Mengingat meningkatnya jumlah wanita menopause dan gangguan sistem reproduksi banyak menyerang pada usia tersebut serta kejadiannya hanya turun beberapa persen setiap tahunnya maka masalah tersebut peneliti tertarik untuk meneliti bagaimana angka kejadian gangguan sistem reproduksi yang terjadi pada menopause.

B. Rumusan Masalah

Berdasarkan latar belakang pemikiran diatas dan mengacu dengan tujuan yang akan dicapai pada penelitian maka rumusan masalah dalam penelitian ini adalah: Bagaimana gambaran angka kejadian gangguan sistem reproduksi pada menopause?

C. Tujuan Penulisan

a. Tujuan umum

Mengetahui angka kejadian gangguan sistem reproduksi pada menopause di RSUD Labuang Baji kota Makassar tahun 2013

b. Tujuan Khusus

- 1) Diketuainya angka kejadian gangguan sistem reproduksi pada menopause berdasarkan status marital
- 2) Diketuainya angka kejadian gangguan sistem reproduksi pada menopause berdasarkan graviditas
- 3) Diketuainya angka kejadian gangguan sistem reproduksi pada menopause berdasarkan paritas
- 4) Diketuainya angka kejadian gangguan sistem reproduksi pada menopause berdasarkan pekerjaan

D. Manfaat Penelitian

1. Manfaat Ilmiah

Hasil penelitian ini diharapkan berguna untuk mengembangkan dan menambah pengetahuan yang telah ada tentang angka kejadian gangguan sistem reproduksi pada menopause.

2. Manfaat Praktisi

a. Bagi Peneliti

Hasil penelitian ini diharapkan dapat menambah pengalaman dan wawasan penelitian serta sebagai media untuk menerapkan ilmu yang telah didapatkan selama khususnya metodologi penelitian.

b. Bagi institusi

Sebagai tambahan dalam memberikan pengetahuan dan informasi serta dapat digunakan sebagai bahan kajian dalam pengajaran mata kuliah ginekologi.

c. Tempat Penelitian

Diharapkan dapat menjadi masukan untuk meningkatkan pelayanan terhadap penderita gangguan sistem reproduksi terutama pada menopause.

d. Manfaat Komunitas

Hasil penelitian ini diharapkan berguna sebagai bahan pengetahuan masyarakat tentang gangguan sistem reproduksi.

BAB II

TINJAUAN PUSTAKA

A. Tinjauan Umum Tentang Menopause

Seorang wanita ada masa atau frase yang harus dihadapi setelah habis melalui masa subur. Yakni memasuki masa menopause. Berhenti darah haid atau berhentinya kebiasaan datang bulan. Menopause terjadi pada usia 45 hingga 55 tahun (Naafiah. 2011:97)

1. Pengertian Menopause

- a. Menopause merupakan suatu proses peralihan dari masa produktif menuju perlahan-lahan ke masa non-produktif yang disebabkan berkurangnya hormon estrogen dan progesteron (Dwi lestary, 2010:14).
- b. Menopause adalah haid terakhir, atau saat terjadinya haid terakhir. Diagnosis dibuat setelah terdapat amenorrhea sekurang-kurangnya satu tahun (Rini fitriani, 2011:164).
- c. Masa klimakterium meliputi pramenopause, menopause, pascamenopause. Pada wanita terjadi antara usia 40-65 tahun. Pramenopause adalah masa 4-5 tahun sebelum menopause. Menopause adalah henti haid yang terakhir yang terjadi pada masa klimakterium dan hormone estrogen tidak terbentuk. Umumnya terjadi pada usia 45-55 tahun. Pascamenopause adalah periode 3-5 tahun setelah menopause dan ditemukan hipergonadotropin (FSH dan LH) dan kadang-kadang hipertiroid (Atik Purwandari 2010 hal:136)

2. Klimakterium

Klimakterium mulai kira-kira 6 tahun sebelum menopause berdasarkan keadaan endokrinologik (Kadar estrogen mulai turun dan kadar hormone gonadotropin naik). Klimakterium berakhir kira-kira 6-7 tahun sesudah menopause.

3. Senium

Pada senium telah tercapai keadaan keseimbangan hormonal yang baru, sehingga tidak ada lagi gangguan vegetatif maupun psikis. Yang mencolok dalam masa ini ialah kemunduran alat-alat tubuh dan kemunduran fisik, sebagai proses menjadi tua (Sarwono 2009:128).

4. Tahap-tahap dalam menopause

Menopause terdiri dari beberapa fase yaitu:

a. Pra-menopause

Pramenopause yaitu masa 4 hingga 5 tahun sebelum menopause. Pada fase ini berbagai keluhan klimakterik (masa peralihan sebelum menopause) terjadi, seperti perdarahan yang tidak teratur. Terjadi penurunan tajam estrogen, meningkatnya hormone gonadotropin, gangguan keseimbangan hormon (menstruasi tidak teratur), hanya terdapat rangsangan estrogen, menimbulkan gejala psikologis dan kardiovaskuler (Sri kusuma dewi, dkk. 2009: 49).

b. Menopause

Menopause merupakan haid terakhir atau saat menstruasi terakhir, tenggang waktu 1 sampai 2 tahun.

c. Pasca-menopause

Pascamenopause yaitu masa yang terjadi 3 hingga 5 tahun setelah menopause. Masih terdapat kegoncangan hormonal, masih ada gejala klinis berkelanjutan dari premenopause

d. Ooforopause

Ooforopause yaitu masa ketika ovarium kehilangan sama sekali fungsi hormonalnya

(Dita Andira. 2010: 60)

5. Tanda-tanda fisik menopause

1) Perdarahan

Perdarahan merupakan keluarnya darah dari pembuluh darah akibat pembuluh darah tersebut mengalami kerusakan. Gejala sering muncul di permulaan menopause, muncul beberapa kali dalam rentang beberapa bulan untuk kemudian berhenti sama sekali. Gejala ini disebut gejala peralihan.

2) Rasa Panas (*Hot Flush*)

Gejala lainnya adanya rasa panas atau arus panas mulai dari wajah hingga menyebar keseluruh tubuh. Rasa panas ini sering disertai dengan warna kemerahan pada kulit dan berkeringat, berlangsung selama 30 detik sampai dengan beberapa menit. Diduga penyebabnya terjadi akibat fluktuasi hormone estrogen.

3) Insomnia (Susah tidur)

Pada wanita menopause, kadar serotonin menurun sebagai akibat jumlah estrogen yang menurun. Serotonin berperan dalam mempengaruhi suasana hati seseorang sehingga, jika jumlah serotonin menurun akan mudah depresi dan sulit tidur.

4) Kerutan pada vagina

Perubahan yang terjadi pada lapisan dinding vagina yaitu menjadi kering dan kurang elastic, terjadi dispareuni pada saat berhubungan seksual. Hal ini akibat dari penurunan kadar estrogen. Gejala yang biasa dirasakan adalah muncul pula rasa gatal-gatal divagina. Perubahan ini juga mengakibatkan wanita menopause rentan terhadap infeksi vagina.

5) Gangguan berkemih

Penurunan kadar estrogen menyebabkan uretra menjadi kurang elastis, mengering dan menipis. Oleh karena itu wanita yang berada pada masa menopause rentan terkena infeksi saluran kemih. Tak jarang mereka merasa selalu ingin buang air kecil bahkan ngompol. Kondisi tersebut dinamakan *inkontinensia* (Andira, 2010).

6) Perubahan kulit

Estrogen berperan dalam menjaga elastisitas kulit. Ketika menstruasi berhenti maka kulit akan terasa lebih tipis, kurang elastis terutama pada daerah sekitar wajah, leher, dan lengan. Kulit dibagian bawah mata menjadi mengembung seperti kantong, dan lingkaran hitam dibagian ini menjadi lebih permanen dan jelas (Andira, 2010).

7) Perubahan indra perasa

pada saat menopause, kepekaan indra perasa akan berkurang. Gigi dan gusi akan lebih cepat tanggal, terutama pada wanita yang memiliki penyakit gigi maupun gusi (Andira, 2010)

8) Gangguan tulang dan punggung

Kadar estrogen yang berkurang pada saat menopause akan diikuti dengan penurunan penyerapan kalsium yang terdapat dalam makanan. Tubuh mengatasi masalah ini dengan menyerap kembali kalsium yang terdapat dalam tulang. Akibatnya, tulang menjadi keropos dan rapuh (*osteoporosis*) (Andira, 2010).

9) Penyakit

Penyakit jantung dan pembuluh darah dapat menimbulkan gangguan seperti stroke atau serangan jantung. Selain itu penyakit kanker juga lebih sering terjadi pada orang yang berusia lanjut. Semakin lama kehidupan maka semakin besar kemungkinan penyakit itu menyerang (Andira, 2010).

10) Perubahan hormone tidak seimbang

Dua hingga delapan tahun sebelum menopause, kebanyakan wanita menjadi tidak teratur ovulasinya selama tahun-tahun tersebut, folikel indung telur (kantong indung telur), yang mematangkan telur setiap bulan, akan mengalami tingkat kerusakan yang semakin cepat hingga pasokan folikel itu akhirnya habis.

Penelitian menunjukkan bahwa percepatan rusaknya folikel ini dimulai sekitar usia 37-38 tahun. Inhibin, zat yang dihasilkan dalam indung telur, juga semakin berkurang sehingga mengakibatkan meningkatnya kadar FSH (Elina zakeeya, 2010: 26).

6. Penyebab

Dalam masa pascamenopause dan seterusnya dalam senium, terjadi atrofi alat-alat genital. Ini disebabkan karena jaringan disaluran urogenital bawah sangat bergantung pada estrogen dan mengalami atrofi akibat defisiensi estrogen. Wanita yang berusia lebih tua sering menderita gejala ini secara diam-diam akibat pengabaian dan rasa malu. Misalnya, kekeringan vagina menyebabkan dispareunia yang kemudian akan menurunkan libido, pH vagina meningkat dan vagina rentan mengalami infeksi oleh bakteri karena terjadi penurunan kolonisasi oleh laktobasil, insidensi disuria, frekuensi, urgensi, dan inkontinensia meningkat seiring dengan bertambahnya usia, dan terjadi karena atrofi dan berkurangnya jaringan kolagen disekitar leher kandung kemih.

Kadar estrogen meningkat atau relative stabil pada masa premenopause. Berkurang selama kurang lebih satu tahun sebelum menstruasi terakhir. Sebelum akhirnya kadar hormone menurun drastis. Pada masa ini estrogen yang lebih banyak dihasilkan dalam tubuh bukan lagi dari jenis estradiol melainkan dari jenis estron. Ovarium menjadi berkurang tanggap terhadap rangsangan LH dan FSH yang dihasilkan oleh kelenjar hipofise. Dengan demikian, ovarium melepaskan estrogen dan progesterone dalam jumlah yang lebih sedikit sehingga proses ovulasi berhenti. Itulah sebabnya, menstruasi berhenti yang juga sering diartikan berakhirnya masa kesuburan (Dita Andira. 2010: 60).

7. Pencegahan

Berbagai gejala menopause dapat dicegah dengan melakukan diet, olahraga, dan mengonsumsi suplemen yang mengandung kalsium. Selain itu menopause juga dapat ditangani dengan pengobatan, yakni menggunakan Terapi Sulih Hormon (TSH) (M.Adib.2011:157).

8. Tinjauan Islam tentang Menopause

Menopause merupakan suatu proses alamiah yang akan dialami oleh setiap wanita. Menopause adalah berhentinya menstruasi secara permanen dan dianggap sebagai suatu bagian dari bagian yang berkaitan dengan umur. Pada saat terjadi menopause, indung telur (*ovarium*) tidak berespon lagi terhadap hormone gonadotropin sehingga siklus haid ini menjadi hilang atau merupakan suatu proses dimana ovulasi (pelepasan sel telur) di ovarium berhenti.

Dalam QS surat An Nur ayat 60 yang berbunyi :

وَالْقَوَاعِدُ مِنَ النِّسَاءِ الَّتِي لَا يَرَجُونَ نِكَاحًا فَلَيْسَ عَلَيْهِنَّ جُنَاحٌ أَنْ يَضَعْنَ ثِيَابَهُنَّ
غَيْرَ مُتَبَرِّجَاتٍ بِزِينَةٍ وَأَنْ يَسْتَعْفِفْنَ خَيْرٌ لَهُنَّ ۗ وَاللَّهُ سَمِيعٌ عَلِيمٌ ﴿٦٠﴾

Terjemahannya:

“Dan perempuan-perempuan tua yang telah terhenti (dari haid dan mengandung) yang tiada ingin kawin (lagi), tiadalah atas mereka dosa menanggalkan pakaian mereka dengan tidak (bermaksud) menampakkan perhiasan, dan berlaku sopan adalah lebih baik bagi mereka. Dan Allah Maha mendengar dan lagi Maha Bijaksana”

Ayat ini menyatakan bahwa perempuan yang telah terhenti dari haid telah ditentukan oleh Allah SWT sejak dahulu, ayat ini menjelaskan bahwa ini “*Dan perempuan-perempuan tua yang telah berhenti haid (dari haid dan mengandung),*” Sa’id bin Jubair, Muqatil bin Hayyan, adh-Dhahhak, dan Qatadah mengatakan, “Mereka adalah wanita yang terputus dari haidh dan tidak punya harapan melahirkan anak.” “*yang tidak ingin kawin (lagi)*” yakni tidak ada keinginan mereka untuk kawin lagi. “*tiadalah dosa atas mereka menanggalkan*

pakaian mereka dengan tidak (bermaksud) menampakkan perhiasan". Mereka tidak dituntut untuk menutupi aurat seperti halnya wanita-wanita muda lainnya." *tidaklah dosa atas mereka menanggalkan pakaian mereka*," Abdullah bin Mas'ud berkata yakni jilbab dan kerudung selain mereka". "*dengan tidak (bermaksud) menampakkan perhiasan*", Sa'id bin Jubair berkata: janganlah mereka menampakkan perhiasan dengan melepas jilbab agar terlihat perhiasan yang mereka pakai." *Dan berlaku sopan adalah lebih baik bagi mereka*," yaitu dengan tidak melepas pakaian mereka meskipun hal itu boleh mereka lakukan, itu lebih baik dan lebih afdhal bagi mereka. Allah Maha mendengar lagi Maha mengetahui (Abdullah bin Muhammad Alu Syaikh, 2009).

Dijelaskan tentang perempuan yang tidak haid lagi artinya tidak ada ketertarikan kepada lawan jenis karena telah padam nyalanya. Tidak tergiur lagi nafsu syahwat laki-laki memandangnya dan dia sendiripun tidak ingat lagi akan hal itu, maka mereka tidaklah mengapa jika tidak berpakaian lengkap, artinya tidak mengapa jika ditanggali pakaian luarnya untuk menutupi tarikan tubuhnya. Ayat ini menjelaskan bahwa wanita yang telah memasuki gerbang tua, tidak ada harapan beranak lagi, ataupun berhaidh, yang penting baginya untuk masa demikian ialah menjaga sikap hidup, kewibawaan, dan menjaga sikap diri dan jiwa supaya tetap terhormat, menjadi contoh teladan yang disegani oleh anak cucunya dalam rumah tangga apatah lagi bagi orang lain (Tafsir Al-Azhar: 229)

Ayat di atas ini menjelaskan bahwa ini adalah hal yang alami yang semua wanita akan mengalaminya dan orang yang memahami menopause akan dapat menerima kondisi-kondisi fisik yang dialami, bahwa kondisi ini merupakan suatu rahmat dari tuhan yang harus disyukuri dan bukan keadaan yang tidak disukai karena hal tersebut akan memperparah gejala-gejala negative akibat premenopause sampai menopause itu sendiri.

B. Tinjauan umum tentang sistem reproduksi

Sistem reproduksi wanita terbagi menjadi dua bagian

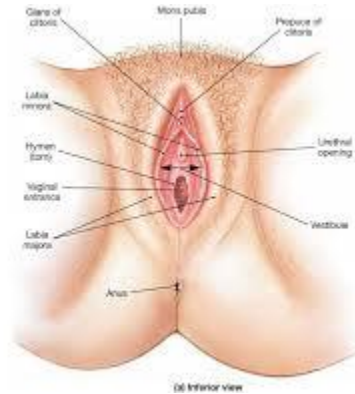

Gambar 2. 1. Sistem reproduksi wanita (Genitalia eksterna)

Sumber : Atlas Anatomi

1. Genitalia eksterna

a. Mons veneris

Mons veneris adalah bagian yang menonjol diatas simfisis dan pada wanita dewasa ditutup oleh rambut kemaluan. Pada wanita umumnya batas atasnya melintang sampai pinggir atas simfisis, sedangkan kebawah sampai disekitar anus dan paha (Dewi setiawati, 2011: 24)

b. Bibir besar (*Labia mayora*)

Labia mayora merupakan kelanjutan dari mons veneris, berbentuk lonjong. Kedua bibir ini dibagian bawah bertemu membentuk perineum. Permukaan bagian luar tertutup rambut yang merupakan kelanjutan rambut dari mons veneris. Sedangkan bagian dalam tanpa rambut, merupakan selaput yang mengandung kelenjar sebacea (lemak)

c. Bibir kecil (*Labia minora*)

Labia minora merupakan lipatan di bagian dalam bibir besar, tanpa rambut. Dibagian atas klitoris, bibir kecil bertemu membentuk prepusium

klitoridis dan dibagian bawahnya bertemu membentuk frenulum klitoridis. Bibir kecil ini mengelilingi orifisium vagina

d. Klitoris

Klitoris kira-kira sebesar kacang ijo, tertutup oleh preputium klitoridis, dan terdiri dari glans klitoridis, korpus klitoridis dan dua krura yang menggantungkan klitoris ke osis pubis. Klitoris merupakan bagian alat reproduksi luar yang bersifat erektil dan mengandung banyak pembuluh darah dan serat saraf sensoris sehingga sangat sensitive.

e. Vestibulum

Vestibulum merupakan alat reproduksi bagian luar yang dibatasi oleh kedua bibir kecil, bagian atas klitoris, bagian belakang (bawah) pertemuan bibir kecil. Pada vestibulum terdapat muara uretra, dua lubang saluran kelenjar bartholini, dua lubang saluran kelenjar skene.

f. Kelenjar bartholini

Kelenjar yang penting didaerah vulva dan vagina, karena dapat mengeluarkan lendir meningkat saat hubungan sex

g. Vulva

Vulva berbentuk lonjong dengan ukuran panjang dari muka kebelakang dibatasi dan dibatasi oleh klitoris. Kanan dan kiri oleh kedua bibir kecil, dan dibelakang oleh perineum

h. Hymen (selaput darah)

Merupakan jaringan yang menutup lubang vagina, bersifat rapuh dan mudah robek. Hymen ini berlubang sehingga menjadi saluran dari lendir yang dikeluarkan oleh uterus dan darah saat menstruasi. Bila hymen tertutup menimbulkan gejala klinik setelah mendapat menstruasi.

2. Genitalia interna

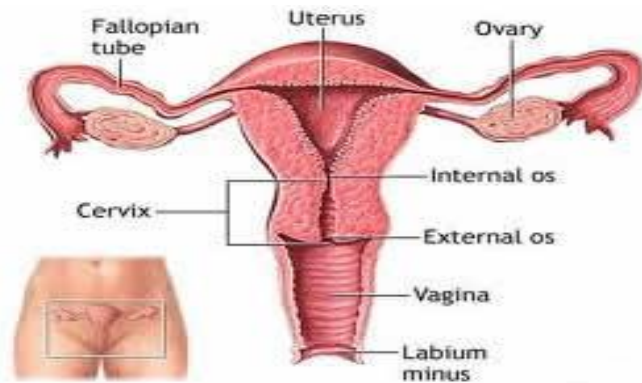

Gambar 2. 2.Sistem reproduksi wanita (Genitalia interna)

Sumber : Susternada 2008

a. Vagina

Vagina berada antara kandung kemih dan rectum, panjang bagian depannya sekitar 9 cm dan dinding belakangnya sekitar 11 cm. Dinding vagina terdapat lipatan-lipatan melintang (rugae) terutama dibagian bawah. Pada puncak (ujung) vagina, menonjol serviks bagian dari uterus. Bagian serviks yang menonjol kedalam vagina disebut porsio. Sel dinding vagina banyak glikogen yang menghasilkan asam susu dengan pH 4,5. Keasaman vagina memberikan proteksi terhadap infeksi .fungsi utamanya adalah saluran untuk mengeluarkan lendir uterus dan darah menstruasi, alat hubungan seks, jalan lahir pada waktu persalinan.

b. Uterus

Uterus merupakan jaringan otot yang kuat, bentuk seperti buah pir dan gepeng, terletak di pelvis minor diantara kandung kemih dan rectum. Untuk mempertahankan posisinya, uterus disangga beberapa ligamentum, jaringan ikat, dan parametrium. Ukuran uterus bergantung pada usia wanita dan paritas. Ukuran uterus pada pada anak 2-3 cm, nulipara 6-8 cm, multipara 8-9 cm.

dinding uterus terdiri terdiri dari 3 lapisan yaitu peritoneum, lapisan otot, dan endometrium (Ida Ayu,Dkk. 2010: 63).

3. Sistem Reproduksi Tambahan (Payudara)

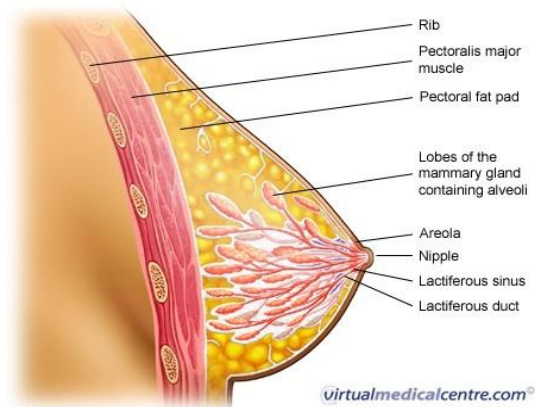

Gambar b. 3. Anatomi payudara

Sumber : Bahiyatun 2009

Payudara (*mammae*) adalah kelenjar yang terletak dibawah kulit, diatas otot dada, fungsi dari payudara adalah memproduksi susu untuk nutrisi bayi. Manusia mempunyai sepasang kelenjar payudara yang beratnya lebih dari 200 gram, saat hamil 600 gram, dan saat menyusui 800 gram. Pada payudara terdapat tiga bagian utama yaitu:

1) Korpus (badan), bagian yang membesar

Dibawah korpus yaitu terdapat:

- a. Alveolus, yaitu unit terkecil yang memproduksi susu, bagian dari alveolus adalah sel aciner, jaringan lemak, sel plasma, sel otot polos, dan pembuluh darah, lobulus adalah kumpulan dari alveolus
- b. Lobus, yaitu beberapa lobules yang berkumpul menjadi 15-20 lobus, pada tiap payudara

- 2) Aroela, yaitu bagian yang kehitaman ditengah.
 - 3) Sinus laktiferus, yaitu saluran dibawah aroela yang besar dan melebar, akhirnya memusat kedalam putting dan bermuara keluar.
 - 4) Papilla atau putting, yaitu bagian yang menonjol di puncak payudara
- (Rahma, 2012)

C. Tunjauan umum tentang Gangguan Sistem Reproduksi

Sistem reproduksi pada manusia rentan mengalami penyakit, kelainan, juga gangguan. Gejala tersebut bisa disebabkan oleh berbagai faktor. Bisa saja karena tumor, virus, bakteri atau memang disfungsi sistem reproduksi yang disebabkan oleh hal-hal yang tak terduga misalnya makanan atau zat-zat kimia yang masuk ke dalam tubuh manusia. Adapun gangguan sistem reproduksi yang umumnya terjadi pada wanita menopause adalah sebagai berikut:

1. Kanker serviks (leher rahim)

Kanker serviks (leher rahim) merupakan tumor ganas yang tumbuh didalam leher rahim/serviks. Kanker serviks biasanya menyerang wanita berusia 35-50 tahun. Dimana kanker ini muncul karena pertumbuhan sel kanker dimulut rahim yang disebabkan oleh virus HPV (*Human Papilloma Virus*) (Nurchayoh 2010:19).

Kanker serviks adalah suatu proses keganasan yang terjadi pada serviks, sehingga jaringan sekitarnya tidak dapat melaksanakan fungsi sebagaimana mestinya (Sukaca 2009:24-25).

a. Faktor penyebab

Bertianti E. sukaca (2009) merinci 3 golongan Faktor pemicunya yaitu faktor individu, faktor pasangan, dan faktor resiko

- 1) Faktor Individu
 - a) HPV (Human Papilloma Virus)

- b) Faktor etiologik
- c) Perubahan fisiologis pada jaringan
- d) Herpes Simpleks Virus (HVS)

Varian HVS2 adalah jenis virus yang dikenala berperan dalam pembentukan kanker, meski sebenarnya bukan penyebab utama, tetapi hanya faktor risiko yang mendukung atau memicu kerusakan sel saja, sebagaimana zat kimia tertentu

- e) Merokok
- f) Umur
- g) Paritas

2. Faktor pasangan

- a) Usia Berhubungan Seks Pertama Kali
- b) Multipartner sex (berganti-ganti pasangan)

3. Faktor risiko

- a) Penurunan Sistem Kekebalan Tubuh
- b) Makanan
- c) Pemakaian Pil KB
- d) Ras
- e) Polusi udara
- f) Pemakaian Antiseptik Vagins

Tubuh memiliki serangkaian system kekebalan yang secara otomatis berusaha mengatasi gangguan-gangguan infeksi dan pertumbuhan sel abnormal. Namun dalam kondisi tertentu system kekebalan ini melemah sehingga pengendaliannya pun melemah. Salah satu kondisi semacam ini terdapat pada orang yang mengonsumsi alkohol. Sehingga. Dengan melemahnya system kekebalan, maka

perkembangan infeksi virus HPV yang merupakan penyebab kanker serviks tidak terhambat dan pertumbuhan sel abnormal terus meningkat hingga mencapai tahap invasive (menyebarkan kemana-mana) (Nurchayyo. 2010: 52)

Tak kalah pentingnya masalah kebersihan pada daerah kewanitaan menjadi faktor predisposisi terjadinya kanker serviks. Kurangnya kebersihan daerah kewanitaan dapat menyebabkan bakteri-bakteri patogen berkembang biak dan dapat menyebabkan infeksi. Sebagaimana telah diketahui seseorang yang terkena infeksi maka sistem imun menurun sehingga perlawanan terhadap suatu penyakitpun menurun. Termasuk virus HPV mudah menyerang serviks sehingga mempercepat terjadinya kanker.

Perhatian islam pun tak luput dari pentingnya menjaga kebersihan. Bahkan Allah sangat mencintai bagi mereka yang selalu mensucikan diri. Sebagaimana firmanNya didalam surah Al-Baqarah yang berkaitan dengan kebersihan.

Q.S. Al-Baqarah/2: 222

وَيَسْأَلُونَكَ عَنِ الْمَحِيضِ قُلْ هُوَ أَذًى فَاعْتَزِلُوا النِّسَاءَ فِي الْمَحِيضِ وَلَا تَقْرَبُوهُنَّ حَتَّىٰ يَطْهَرْنَ فَإِذَا تَطَهَّرْنَ فَأْتُوهُنَّ مِنْ حَيْثُ أَمَرَكُمُ اللَّهُ إِنَّ اللَّهَ يُحِبُّ التَّوَّابِينَ وَيُحِبُّ الْمُتَطَهِّرِينَ ﴿٢٢٢﴾

Terjemahannya:

“Mereka bertanya kepadamu tentang haidh, katakanlah: “Haidh itu adalah suatu kotoran”. Oleh sebab itu hendaklah kamu menjauhkan diri dari wanita diwaktu haidh; dan janganlah kamu mendekati mereka, sebelum mereka suci. Apabila mereka telah suci, maka campurilah mereka itu ditempat yang diperintahkan oleh Allah kepadamu. Sesungguhnya Allah menyukai orang-orang yang bertaubat dan menyukai orang-orang yang mensucikan diri”.

Dalam ayat diatas sangat dijelaskan bahwa kebersihan sebagian dari iman, dan Allah swt sangat menyukai orang-orang yang menyukai kebersihan. Sangatlah

tepat jika kita menjaga kebersihan untuk terhindar dari berbagai macam penyakitnya salah satunya adalah kanker serviks.

Firman Allah,” maka jauhilah wanita haid”maksudnya farjinya yang harus dijauhi. Hal ini berdasarkan hadits,” lakukanlah semua hal kecuali berjima,” oleh karena itu, banyak ulama atau mayoritas dari mereka berpendapat bahwa boleh mencumbui wanita yang sedang haid kecuali terhadap farjinya. Firman Allah Taala,”dan janganlah kamu mendekati mereka sebelum mereka suci” ini menjelaskan “maka jauhilah wanita yang sedang haid”. Allah melarang mendekatinya dalam arti menjimanya selama dia masih haid. Artinya, kehalalannya itu apabila haidnya sudah berhenti. Imam Ahmad mengatakan mengenai perkara ketaatan yng didiktekannya firman allah “ mereka bertanya kepadamu tentang haid. Katakanlah,”haid itu adalah kotoran,” maka hendaklah kamu menjauhkan diri dari wanita ketika haid, dan janganlah kamu mendekati mereka sebelum mereka suci. Apabila mereka telah suci, maka campurilah mereka di tempat yang telah diperintahkan oleh Allah kepadamu’ yang dimaksud adalah farji, dan janganlah kamu melampaui ke wilayah lainnya. Barang siapa yang melakukannya, maka dia telah melampaui batas. Ayat ini menunjukkan keharaman sodomi (senggama dari dubur), sebagaimana yang akan dijelaskan nanti, insya allah. Firman Allah,”sesungguhnya allah menyukai orang-orang yang bertobat”dari dosa, meskipun cumbun terhadap istrinya yang sedang haid itu berulang-ulang,”dan ia menyukai orang-orang yang menyucikan diri’ dari kotoran berupa “mendatangi’ wanita dari tempat yang dilarang, yaitu menggaulinya ketika haidh atau dari duburnya (Tafsir Ibnu Katsier.1999,362)

b. Stadium pada Kanker Serviks

Stadium kanker merupakan faktor knci yang menentukan pengobatan apa yang akan diambil .biasanya pemeriksaan yang dilakukan dapat berupa :

gambaran radiologi, pemeriksaan seperti *X-Ray*, *Computerized Tomography* (CT), scan atau MRI

1) Stadium 0

Kanker *noninvasive* kanker dini kecil dan hanya terbatas pada permukaan serviks

2) Stadium 1

Kanker hanya terbatas pada serviks

3) Stadium II

Kanker pada stadium ini termasuk serviks dan uterus, namun belum menyebar kedinding *pelvis* atau bagian bawah vagina

4) Stadium III

Kanker pada stadium ini telah menyebar dari serviks dan uterus ke dinding pelvis atau bagian bawah vagina

5) Stadium IV

Pada stadium ini telah menyebar ke sistem terdekat, seperti kandung kemih atau rectum, atau telah menyebar ke daerah lain didalam tubuh, seperti paru-paru, hati atau tulang

c. Pencegahan dan vaksinasi

Pencegahan terhadap kanker serviks dapat dilakukan dengan program skrining dan pemberian vaksinasi. Vaksin HPV akan diberikan pada perempuan usia 10-55 tahun melalui suntikan sebanyak 3 kali, yaitu pada bulan ke 0, 1 Dan 6 (Elina Zakeeya, 2010; 100).

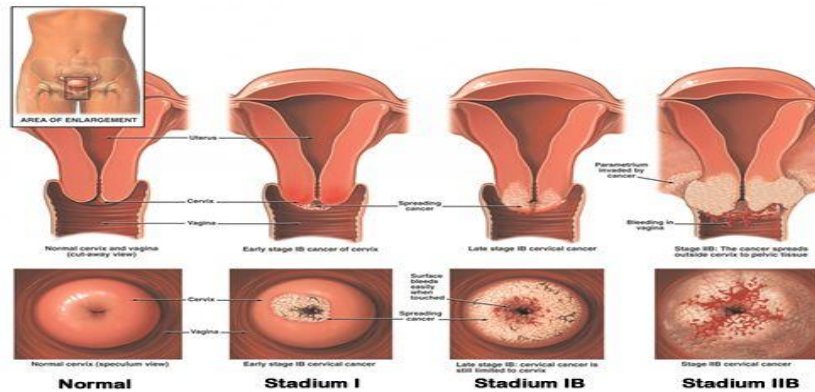

Gambar 2. 4. Ilustrasi kondisi vagina pada beberapa tahap stadium kanker rahim (serviks)

Sumber : Mulyaningsih 2008

Adapun insidennya berdasarkan kriteria sebagai berikut

a. Menopause

Peningkatan usia seseorang diikuti oleh penurunan kinerja sistem -sistem dan kekebalan tubuhnya. Dan itu membuatnya terserang berbagai infeksi. Kanker rahim berpotensi paling besar pada usia 35-55 tahun. Di Amerika terdapat 10370 kasus baru dan kematian sebanyak 3710 kasus, Inggris ditemukan 2991 kasus baru dan kematian sebanyak 1123 kasus . Menyerang pada usia 52 tahun (Norwitz, Errol dan John o. Schorge. 2008)

b. Status marital

Hubungan antara aktivitas seksual dengan kanker serviks pertama kali diketahui selama 150 tahun yang lalu ketika ditemukan bahwa penyakit ini jarang terjadi pada biarawati dan banyak terjadi pada wanita tuna susila. Wanita yang menikah mulai melakukan berhubungan seks secara aktif pada usia muda juga menjadi salah satu faktor pemicu kanker rahim. Pada dasarnya sistem -sistem seksual wanita mengalami perkembangan yang lambat dan harus kondisi yang matang untuk menjalankan tugasnya. Meskipun secara fungsional rahim dinyatakan sudah berfungsi sejak mengalami menstruasi (9-15 tahun), namun kesiapan total umumnya baru tercapai pada usia 20 tahun, dimana secara mental, wanita juga sudah siap untuk berhubungan seksual secara sadar.

Hubungan seksual yang dilakukan terlalu dini dapat berpengaruh pada kerusakan jaringan epitel serviks atau dinding rongga vagina. Kondisi tersebut dapat bertambah buruk mengarah pada kelainan sel dan pertumbuhan abnormal. Wanita yang melakukan hubungan secara aktif sejak sebelum 17 tahun, memiliki potensi 3 kali lebih besar untuk mengidap kanker rahim disbanding wanita yang tidak melakukan hubungan seksual pada usia tersebut.

c. Paritas

Paritas adalah kemampuan wanita untuk melahirkan secara normal. Pada proses persalinan normal, bayi bergerak melalui mulut rahim dan ada kemungkinan sedikit merusak jaringan epitel ditempat tersebut. Pada kasus wanita yang melahirkan lebih dari dua kali dan dengan jarak yang terlalu dekat. Kerusakan jaringan epitel ini berkembang kearah pertumbuhan sel abnormal yang berpotensi ganas (Sukaca, 2009)

d. Pekerjaan

Golongan ekonomi lemah dapat mnejadi resiko terkenanya kanker leher rahim. Hal ini dikarenakan golongan ekonomi lemah tidak mampu melakukan pap smear secara rutin, mungkin standar kebersihan tidak baik dan pada umumnya faktor sosial ekonomi rendah memulai aktifitas seksuallnya pada usia yang lebih muda. Pengethuan mereka mengenai resiko kanker leher rahim juga sangat minim. Oleh sebab itu, mereka banyak yang terjangkit penyakit ini (Setyarini,2009)

2. Kanker payudara

Kanker payudara merupakan salah satu jenis tumor ganas yang telah tumbuh dalam jaringan payudara. Kanker bisa mulai tumbuh didalam kelenjar susu, saluran susu, jaringan lemak, maupun jaringan ikat pada payudara.

Kumpulan besar dan jaringan yang tidak terkontrol ini disebut tumor atau benjolan (Dewi Sandina. 2011: 57).

Data WHO menunjukkan bahwa 78% kanker payudara terjadi pada wanita usia 50 tahun ke atas. Sedangkan 6%-nya pada usia kurang dari 40 tahun. Tidak heran kanker ini juga masuk dalam catatan *World Health Organization* (WHO) dimasukkan kedalam International classification of diseases (ICD) dengan kode nomor 17 (Suryaningsih,2009:7) Berdasarkan data Sistem Informasi Rumah Sakit (SIRS) 2007, kejadian kanker payudara di Indonesia sebanyak 8.227 kasus atau 16,85% dan pada tahun 2008, 12 juta pasien yang baru terdiagnosis Kanker dan lebih dari 7 juta pasien meninggal akibat Kanker. Kanker payudara menempati urutan kedua setelah kanker leher rahim. Dapat terjadi pada usia kapan saja, biasanya menyerang wanita umur 40-50 tahun, Insidensi kanker payudara diseluruh dunia pada tahun 2008 sebanyak 1,4 juta kasus baru berdasakan *The American Cancer Society*. Data dari system rumah sakit di Indonesia pada tahun 2007 mencatat sebanyak 8.227 kasus kanker payudara atau 16,88%. Menurut Direktur Jenderal Pengendalian Penyakit Dan Penyehatan Lingkungan Kementrian Kesehatan, kanker payudara merupakan jenis penyakit kanker yang mempunyai prevalensi terbanyak pada wanita Indonesia.

a. Faktor resiko kanker payudara

Beberapa risiko diduga berhubungan dengan kejadian kanker payudara , antara lain:

- 1) Usia >30 tahun
- 2) Melahirkan anak pertama pada usia >35 tahun
- 3) Tidak kawin atau belum pernah hamil
- 4) Usia pertama kali haid < 12 tahun
- 5) Usia menopause (berhentinya haid) > 55 tahun

- 6) Pernah mengalami infeksi, trauma atau, operasi tumor jinak payudara
- 7) Mendapatkan terapi hormonal yang lama
- 8) Pernah menjalani operasi pada sistem reproduksi, misalnya tumor pada sistem reproduksi, misalnya tumor pada kandung telur
- 9) Ada riwayat keluarga, misalnya pada ibu, saudara perempuan bapak, saudara perempuan adik atau kakak
- 10) Memakai pil KB pada penderita tumor jinak payudara
(Rafelina Widjaja. 2009:140)

b. Tipe kanker payudara

Melalui pemeriksaan yang disebut dengan mammogram, tipe dari kanker payudara dapat dikategorikan menjadi dua bagian, yaitu:

1) Kanker payudara non-invasif

Kanker payudara non-invasif adalah kanker yang terjadi pada kantung susu (penghubung antara *alveolus* dan pada puting payudara). Kanker payudara jenis ini dalam istilah kedokteran disebut dengan "*ductal carcinoma in situ (DCIS)*". Jika penderita masih dalam tahap ini, itu berarti kanker tersebut belum menyebar keseluruh bagian tubuh dan bagian luar jaringan kantung susu.

2) Kanker payudara infasive

Kanker payudara invasive adalah suatu kanker yang sudah mulai menyebar bagian kantung susu dan sudah menyerang kebagian sekitarnya, bahkan kebagian tubuh lainnya. Seperti kelenjar limpa dan lainnya melalui peredaran darah. Beberapa indikasi yang dapat menandakan perkembangan kanker payudara adalah sebagai berikut:

a) Stadium I (stadium dini)

Besarnya tumor pada stadium awal ini tidak lebih dari 2-2,5 cm, dan tidak bersifat menyebar pada kelenjar getah bening ketiak.

b) Stadium II

Tumor pada stadium ini besarnya sekitar 2,25 cm dan sudah terjadi metastase pada kelenjar getah bening diketiak.

c) Stadium III

Tumor pada stadium ini sudah cukup besar dan sel kanker telah menyebar keseluruh anggota badan

d) Stadium IV

Pada stadium ini , sel-sel kanker sudah menyerang bagian tubuh penderita yang lainnya, biasanya tulang, paru-paru, hati, atau otak.

Adapun insidennya berdasarkan Kriteria sebagai berikut

1. Menopause

Suatu hasil penelitian menunjukkan bahwa wanita yang mengalami menopause diatas usia 55 tahun memiliki resiko dua kali lebih besar untuk menderita kanker payudara dibandingkan mereka yang mengalami menopause dibawah 45 tahun.besrnya resiko akan semakin meningkat jika wanita tersebut menjalani terapi sulih hormone (*Hormone Replacement Therapy*) setelah memasuki masa menopausenya (Curran, 2009)

2. Status marital

Status perkawinan atau status marital perempuan tidak menikah 50% lebih sering terkena kanker payudara di bandingkan dengan perempuan yang pernah menikah (Sylvia A. Price. 2005).

Perempuan yang belum menikah memiliki risiko yang signifikan untuk tumor payudara. Berbagai penelitian telah menunjukkan bahwa perempuan menikah

tunggal dan nulipara memiliki peningkatan risiko yang sama untuk kanker payudara dibandingkan dengan wanita parous. Riwayat perkawinan merupakan komponen yang penting dalam riwayat penderita yang akan dilaksanakan skrining untuk kanker payudara. Terdapat peningkatan risiko keganasan ini pada wanita yang menderita kanker payudara.

Menurut sebuah jurnal *peer-review* dari *American Cancer Society* edisi I yang terbit November 2009, mengatakan bahwa wanita yang tidak menikah mempunyai risiko lebih besar terkena tumor payudara dari pada wanita yang menikah. Para penulis penelitian mengatakan bahwa [stres](#) terkait dengan pemisahan perkawinan juga dapat membahayakan sistem kekebalan individu dan mengakibatkan kerentanan lebih besar terhadap kanker.

3. Graviditas

Menurut tim penanggulangan Kanker RS. Dharmis, studi analitik faktor risiko kanker payudara menunjukkan adanya peningkatan sampai 50% pada wanita yang tidak memiliki anak (nullipara). Wanita yang tidak pernah hamil memiliki risiko terkena kanker payudara 2-4 kali lebih tinggi daripada waniya yang pernah hamil (Hawari, 2004). dari hasil penelitian diperoleh mayoritas responden yang terkena kanker payudara adalah nullipara.

4. Paritas

Dalam suatu studi metaanalisis, dilaporkan bahwa wanita primipara mempunyai risiko 30% untuk berkembang menjadi kanker payudara dibandingkan dengan wanita yang multipara (Imam,2009:57). Prasurvey yang dilakukan oleh peneliti di RSUD Kota Semarang pada tanggal 13 Januari 2010 didapat hasil bahwa pasien penderita kanker payudara pada tahun 2009-2010 berjumlah 25 orang, 15 diantaranya adalah primipara atau sebanyak 60 % pasien dengan kanker payudara yang pernah melahirkan 1 kali. Ibu yang tidak pernah

hamil dan menyusui tidak mengalami diferensiasi jaringan pada payudara. Ibu/wanita yang hamil menghasilkan hormone progesterone yang lebih banyak dibandingkan wanita yang tidak hamil. Hormone inilah yang dapat menekan produksi hormone estrogen yang merupakan pemicu terjadi kanker payudara (Lee, 2008)

5. Pekerjaan

Wanita bekerja pada malam hari. Pusat penelitian kanker Fred Hutchinson Cancer di Seattle Amerika Serikat, menyebutkan bahwa wanita yang bekerja malam hari mempunyai peluang 60% terkena kanker payudara. Cahaya lampu yang kusam pada malam hari dapat menekan produksi melatonin nocturnal pada otak sehingga hormone estrogen yang diproduksi oleh ovarium meningkat. Padahal diketahui melatonin dapat menekan pertumbuhan sel kanker payudara (Th. Ending Purwoastuti, 2008: 14-17)

4. **Kanker vulva**

Kanker vulva adalah tumor ganas yang terdapat pada vulva dan biasanya terjadi setelah menopause. Kanker vulva 65 tahun

a. Jenis kanker vulva

Terdapat beberapa jenis kanker vulva yang dapat diidentifikasi dari karakter kanker vulva tersebut.

1. Karsinoma sel skuamosa

Karsinoma sel skuamosa adalah kanker yang berasal dari sel-sel skuamosa yang merupakan jenis sel kulit yang utama.

2. Melanoma

Melanoma berasal dari sel penghasil pigmen yang memberikan warna pada kulit.

3. Sarcoma

Sarcoma adalah tumor jaringan ikat dibawah kulit yang cenderung tumbuh dengan cepat.

4. Karsinoma sel basal karsinoma

Sel basal ini sangat jarang terjadi pada vulva karena biasanya menyerang pada kulit yang tersengat oleh sinar matahari.

5. Adenokarsinoma

Sebagian kecil kanker vulva berasal dari adenokarsinoma. Beberapa diantaranya berasal dari kelenjar bartholin yang ditemukan pada lubang vagina dan menghasilkan cairan pelumas yang menyerupai lendir.

5. **Kanker ovarium (kista ovarium)**

Kanker ovarium adalah terjadinya perkembangan sel-sel yang tidak lazim pada satu atau dua indung telur, juga merupakan tumor ganas pada ovarium, Kanker bisa menyebar secara langsung ke daerah sekitarnya dan melalui system getah bening dan melalui pembuluh darah. Terjadi pada Umur 60 tahun

Insidensi kanker ovarium diseluruh dunia dilaporkan 224.747 kasus baru kanker ovarium dan 140.163 jumlah kematian akibat kanker ovarium pada tahun 2008. Di Amerika serikat terdapat 22.280 kasus baru dan 15.500 kematian pada tahun 2012 (American Cancer Society. 2012). Inggris 6734 kasus baru dan kematian 4687 kasus. Jumlah pasien yg meninggal akibat keganasan dinegara-negara industri barat lebih besar dibandingkan semua kematian yang diakibatkan kanker ginekologis lain jika disatukan (Norwitz, Errol dan john o. schorge. 2008)



Gambar 2. 5. Kanker ovarium

Sumber : Lina mardiana 2004

1. Status marital

Kaum wanita yang terlambat menikah juga beresiko terkena kanker ovarium dan kanker endometrium. Hal tersebut disebabkan wanita ini akan terus menerus mengalami ovulasi tanpa jeda sehingga rangsangan terhadap endometrium pun terjadi secara terus menerus. Akibatnya sel-sel pada endometrium berubah sifat menjadi kanker. Resiko yang sama pun akan dihadapi wanita yang menikah yang tidak mau mempunyai anak karena ovulasi terjadi secara terus menerus. Bila menstruasi pertama terjadi dibawah usia 12 tahun. Maka paparan ovulasinya semakin panjang hal ini mengakibatkan kemungkinan terkena kanker ovarium semakinn besar.

2. Paritas

Hasil penelitian didapati bahwa insidensi kanker ovarium paling banyak pada wanita yang tidak pernah melahirkan dan nullipara yaitu 27% dibandingkan dengan jumlh wanita yang mempunyai jumlah paritas yang banyak. Hal ini bisa terjadi karena prose ovulasi yang berulang-ulang pada wanita yang tidak hamil mengakibatkan terjadinya iritasi kronis pada ovarium. Namun, distribusi menampakkan pola insidensi kanker ovarium yang menurun dengan peningkatan jumlah paritas. Hal ini sejajar dengan teori Hinkula (2006) dimana secara umum, setiap *live birth* akan menurunkan resiko terjadinya kanker ovarium. Menurut Rostgaard (2003) kehamilan member efek protektif pada wanita dengan merangsang pelepasan sel-sel ovary yang premalignant (Afiq. 2013)

6. Karsinoma vagina

a. Pengertian karsinoma vagina

Karsinoma vagina atau kanker vagina merupakan tumor ganas yang terjadi pada vagina (Sylvia saraswati.2010: 141)

Sekitar 50% adalah wanita yang berusia 50 tahun keatas. Sebagian besar kasus kanker vagina ditemukan pada wanita 50-70 tahun.

Kanker vagina ada beberapa jenis. Berikut adalah jenisnya:

1) Karsinoma sel skuamosa (85-90%)

Karsinoma sel skuamosa tidak tumbuh secara tiba-tiba. Kanker ini berkembang selama bertahun-tahun dari suatu perubahan prekanker vagina yang disebut *neoplasi intraepitel vagina* (NIVA).

2) Adenokarsinoma (5-10%)

Adenokarsinoma paling sering terjadi pada perempuan berusia 12-30 tahun

3) Melanoma maligna (berasal dari sel-sel penghasil pigmen, lebih banyak ditemukan di vagina bagian bawah

4) Sarcoma (2-3%)

Kanker ini tumbuh jauh didalam dinding vagina, bukan pada epithelium. Ada beberapa jenis sarcoma, yang paling sering ditemukan adalah *leiomyosarkoma* yang menyerang perempuan berusia 50 tahun keatas. *Rabdomiosarkoma* adalah kanker pada masa anak-anak. Biasanya terjadi sebelum usia 3 tahun. Sel-selnya mirip dengan sel otot volunteer, yang merupakan suatu jaringan yang dalam keadaan normal tidak ditemukan pada dinding vagina.

(Sylvia saraswati. 2010: 142)

7. Mioma Uteri

Mioma uteri merupakan tumor jinak otot rahim, disertai jaringan ikatnya sehingga dapat dalam bentuk padat, karena jaringan ikatnya dominan dan lunak karena otot rahimnya dominan (Manuaba, 2010). Mioma uteri adalah neoplasma jinak yang berasal dari otot uterus dan jaringan ikat yang menumpangnya.

sehingga dalam kepustakaan dikenal juga dengan istilah fibromioma, leiomioma, ataupun fibroid (Prawihardjo, 2009). Umumnya mioma uteri paling tinggi antara usia 35-50 tahun yaitu mendekati angka 40%. Jarang sekali ditemukan pada umur 20 tahun atau kurang. Setelah menopause banyak mioma menjadi lisut, hanya 10% saja yang masih dapat tumbuh lebih lanjut (Setiati, 2009). Penelitian Marino (2004) di Italia melaporkan 73 kasus mioma uteri dari 341 wanita yang terjadi pada usia 30-60 tahun dengan prevalensi 21,4%. Penelitian Boynton (2005) di Amerika melaporkan 7.466 kasus mioma uteri dari 872.348 wanita berusia 25-42 tahun dengan prevalensi 0,9%. Penelitian Baht (2006) di India (*Departement of Obstetrics and gynecology, Kasturba Medical College and Hospital*) mendapatkan 150 kasus mioma uteri, dan 77 kasus terjadi pada wanita berusia 40-49 tahun dengan prevalensi 51% dan 45 kasus terjadi pada wanita berusia lebih dari 50 tahun dengan prevalensi 30% (Lilis Pratiwi, dkk. 2013).

1. Usia menopause

Wanita mencapai umur sekitar 45 tahun, mengalami penuaan indung telur sehingga tidak sanggup memenuhi hormone estrogen. System hormone mengalami kemunduran dan mengeluarkan hormonnya. Fungsi ovarium menurun pada masa hidup 46 tahun keatas sehingga berpotensi degenerasi keganasan (<http://pdf.wordpress.com>. diakses tanggal 1 April 2014)

2. Paritas

Paritas adalah jumlah persalinan yang pernah dialami oleh ibu baik lahir hidup maupun lahir mati tetapi tidak termasuk abortus. Wanita yang sering melahirkan lebih sedikit kemungkinannya untuk terjadi perkembangan mioma ini dibandingkan wanita yang tidak pernah hamil atau satu kali hamil. Statistik menunjukkan 60% mioma uteri berkembang pada wanita yang tidak pernah hamil atau hanya hamil satu kali (Kurniasari, 2010).

Mioma uteri lebih sering terjadi Pada nullipara ataupun wanita relativeinfertile,tetapi sampai saat ini belum diketahui apakah inferilitas menyebabkan mioma uteri atau sebaliknya, atau apakah ini saling berpengaruh.

3. Graviditas

Wanita yang sering melahirkan lebih sedikit kemungkinannya untuk terjadinya perkembangan mioma dibandingkan wanita yang tidak pernah hamil atau satu kali hamil, statistic menunjukkan 60% Mioma uteri berkembang pada wanita yang tidak pernah hamil atau satu kali hamil. Penelitian Okezie di Nigeria terhadap 190 kasus mioma uteri,128(67,3%) adalah nullipara. Penelitian yang dilakukan di Nigeria terhadap wanita dengan usia rata 44,9 tahun 40.8% nullipara dan 35% melahirkan 1-2 kali. Demikian juga hasil penelitian Buttrum memperoleh dari 1.698 kasus mioma uteri 27% diantaranya infertile dan 31% melahirkan 1-2 kali (Emirlia 2011)

D. Kerangka Konsep

1. Dasar Pemikiran Variabel Penelitian

a. Menopause

Menopause adalah haid terakhir atau saat terjadinya haid terakhir, diagnosis menopause dibuat setelah amenore sekurang-kurangnya satu tahun (Sarwono 2007).

b. Gangguan sistem reproduksi

Gangguan system reproduksi adalah gangguan yang menyerang system reproduksi wanita menopause dalam hal ini kanker serta prolaps genitalia

c. Status Marital (status menikah)

Status marital merupakan status menikah dimana menurut kamus besar bahasa indonesia lengkap (1997), marital adalah yang berhubungan dengan seorang suami dan peranannya dalam perkawinan.

d. Graviditas

Graviditas (kehamilan) merupakan fertilisasi atau penyatuan dari spermatozoa dan ovum dan dilanjutkan dengan nidasi atau implantasi. Kehamilan normal berlangsung dalam waktu 40 minggu atau 10 bulan lunar atau 9 bulan menurut kalender internasional (Prawiharjo, 2010: 213).

e. Paritas

Paritas adalah kemampuan wanita untuk melahirkan secara normal pada proses persalinan normal, bayi bergerak melalui mulut rahim dan ada kemungkinan sedikit merusak jaringan epitel ditempat tersebut (Nurcahyo, 2010: 66)

Paritas dibagi atau dibedakan menjadi 4 yaitu:

- 1) Nullipara : seorang wanita yang belum pernah melahirkan bayi viable
- 2) Primipara : seorang wanita yang pernah melahirkan bayi hidup untuk pertama kalinya
- 3) Multipara : wanita yang pernah melahirkan bayi viable beberapa kali (< 5 kali)
- 4) Grandemultipara : wanita yang pernah melahirkan bayi enam kali atau lebih hidup atau mati.

Pada kasus wanita yang melahirkan lebih dari 2 kali atau lebih dengan jarak yang terlalu dekat kerusakan jaringan epitel ini berkembang ke arah pertumbuhan sel abnormal yang berpotensi ganas (Nurcahyo, 2010: 66)

f. Pekerjaan

Pekerjaan mempengaruhi kesehatan individu sebagai penyebab faktor resiko terjadinya kanker misalnya pada kanker serviks. Diperkirakan bahwa paparan bahan tertentu dari suatu pekerjaan pasangan menderita kanker serviks : debu, logam, bahan kimia, tar atau oli mesin dapat menjadi faktor resiko kanker serviks (Imam Rasjidi, 2009: 105). Selain itu pekerjaan yang menyebabkan tekanan intra abdominal meningkat serta kelemahan dari ligamentum-ligamentum

karena hormonal pada usia lanjut menyebabkan terjadinya prolaps genitalia (Sarwono, 2009: 433)

Pada penelitian yang dilakukan ini terdapat dua variabel yaitu variabel dependen dan variabel independen.

2. Kerangka Konsep Penelitian

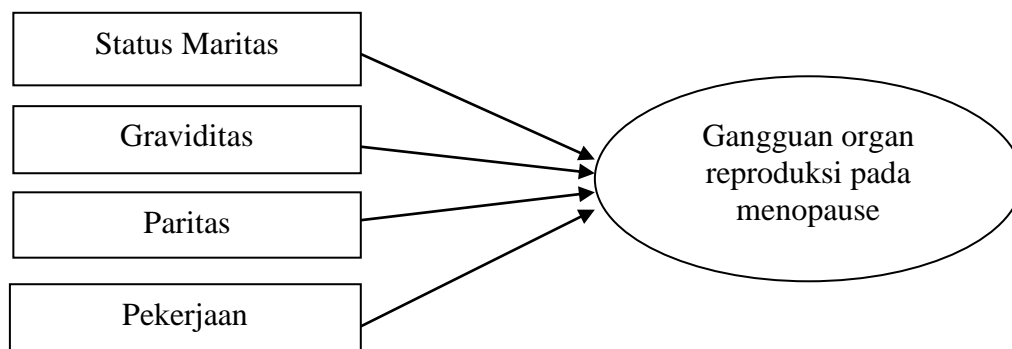

Keterangan

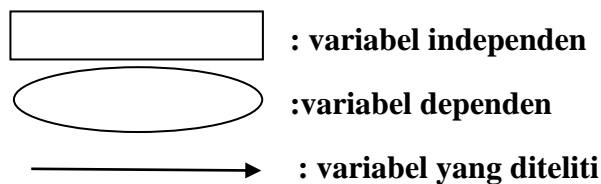

3. Definisi Operasional dan Kriteria Objektif

Definisi operasional merupakan uraian tentang batasan variabel yang dimaksud atau tentang apa yang diukur oleh variabel yang bersangkutan (Notoatmodjo, 2012: 112). Adapun pendataan ini variabel yang akan didefinisikan secara operasional dapat dijelaskan sebagai berikut.

a. Menopause

Menopause adalah haid terakhir, atau saat terjadinya haid terakhir. Diagnosis dibuat setelah terdapat amenorrhea sekurang-kurangnya satu tahun (Rini Fitriani, 2011: 164).

Menopause yang dimaksud dalam penelitian ini adalah wanita yang berusia diatas 45 tahun dengan riwayat amenore Selama 12 bulan.

b. Gangguan reproduksi

Gangguan reproduksi dalam penelitian ini adalah wanita usia lebih dari 45 tahun yang mengalami gangguan system reproduksi berdasarkan diagnose dokter yang tercatat dalam rekam medik klien.

c. Status marital (status menikah)

Status marital merupakan status menikah dimana menurut kamus besar bahasa indonesia lengkap (1997), marital adalah yang berhubungan dengan seorang suami dan peranannya dalam perkawinan.

Status marital yang dimaksud dalam penelitian ini adalah Status wanita usia lebih dari 45 tahun yang memiliki gangguan sistem reproduksi apakah wanita yang menikah atau wanita yang tidak menikah.

Ya : Hasil didapat berdasarkan data sekunder dari buku status

Tidak : tidak ada dalam buku status

d. Paritas

Paritas adalah kemampuan wanita untuk melahirkan secara normal pada proses persalinan normal, bayi bergerak melalui mulut rahim dan ada kemungkinan sedikit merusak jaringan epitel ditempat tersebut (Nurcahyo, 2010:66)

Paritas yang dimaksud dalam penelitian ini adalah wanita yang berusia lebih dari 45 tahun yang pernah melahirkan yang mengalami gangguan sistem reproduksi.

e. Graviditas

Graviditas (kehamilan) merupakan fertilisasi atau penyatuan dari spermatozoa dan ovum dan dilanjutkan dengan nidasi atau implantasi. Kehamilan normal berlangsung dalam waktu 40 minggu atau 10 bulan lunar atau 9 bulan menurut kalender internasional (Prawiharjo, 2010: 213).

Graviditas yang dimaksud dalam penelitian ini adalah jumlah total kehamilan pada wanita yang berusia lebih dari 45 tahun yang mengalami gangguan sistem reproduksi.

f. Pekerjaan

Pekerjaan adalah sebuah kegiatan aktif yang dilakukan manusia yang menghasilkan sebuah karya bernilai imbalan dilakukan untuk mendapat nafkah (Kamus besar bahasa indonesia.1997)

Pekerjaan dalam penelitian ini yang dimaksud adalah pekerjaan yang menjadi aktivitas dari wanita usia lebih dari 45 tahun yang mengalami gangguan sistem reproduksi.

BAB III

METODOLOGI PENELITIAN

A. Jenis penelitian

Jenis penelitian yang dilakukan adalah penelitian deskriptif, untuk mengetahui gambaran angka kejadian gangguan organ reproduksi pada wanita menopause.

B. Lokasi penelitian

1. Lokasi penelitian

Lokasi yang dipilih sebagai objek penelitian adalah RSUD Labuang Baji Kota Makassar Propinsi Sulawesi Selatan

2. Waktu penelitian

Penelitian ini akan dilaksanakan Juli-Agustus 2014

C. Populasi dan Sampel

1. Populasi

Populasi adalah keseluruhan subjek penelitian (Saryono, 2010). Populasi pada penelitian ini adalah semua wanita yang mengalami gangguan organ reproduksi yang pernah dirawat di RSUD Labuang Baji Kota Makassar tahun 2014

2. Sampel

Sampel adalah sebagian dari jumlah dan karakteristik yang dimiliki populasi (Saryono, 2010). Subyek penelitian adalah sebagian populasi. Sampel dalam penelitian ini adalah semua wanita menopause di RSUD Labuang Baji Kota Makassar yang pernah dirawat di RSUD Labuang Baji dengan gangguan organ reproduksi, berdasarkan Kriteria Inklusi

a. Kriteria Inklusi

Kriteria inklusi adalah karakteristik umum subyek penelitian dari suatu populasi target yang akan diteliti (Nursalam, 2003).

Kriteria Inklusi dalam penelitian ini adalah:

- 1) Penderita gangguan organ reproduksi di RSUD. Labuang Baji yang mempunyai catatan medik lengkap yang akan diteliti (status maritas, graviditas, paritas, pekerjaan, dan riwayat kesehatan keluarga)
- 2) Penderita gangguan organ reproduksi yang telah memasuki masa menopause

b. Kriteria eksklusi

- 1) Penderita gangguan organ reproduksi yang tidak dapat dihubungi untuk mendapatkan data yang kurang dalam rekam medik

3. Besar sampel

$$n = \frac{N}{1+N(d)^2}$$

Dimana: n: Besarnya sampel

N: Besarnya sampel

d: tingkat kepercayaan atau ketepatan yang digunakan, d: 0,05

Dan untuk mencari sampel diuraikan sebagai berikut

$$n \frac{65}{1+65(0,05)^2} = \frac{65}{1+65(0,0025)}$$

$$= \frac{65}{1+0,19} = \frac{65}{1,16} = 56$$

Jadi, jumlah sampel adalah 56 orang.

D. Teknik Pengambilan Sampel

Pengambilan sampel dilakukan secara “*purposive sampling*” yaitu sampel yang dipilih sesuai dengan criteria inklusi agar relevan dengan desain penelitian

sehingga memperoleh data tentang tingkat pengetahuan dan sikap mahasiswa mengenai gangguan organ reproduksi pada menopause.

E. Metode pengumpulan data

Pengumpulan data yang digunakan dalam penelitian ini adalah data sekunder yang dilakukan dengan cara melihat rekam medic penderita gangguan organ reproduksi di RSUD. Labuang Baji Kota Makassar periode 2014 yang mengalami gangguan organ reproduksi pada menopause, lalu melihat variabel yang diteliti, yaitu status maritas, usia pernikahan, graviditas, paritas, dan pekerjaan yang digunakan dengan menggunakan format pengumpulan data.

F. Teknik Pengolahan Data

1. Pengolahan Data

Data yang diperoleh dikumpulkan dan diolah secara elektronik dengan menggunakan komputerisasi sebagai berikut

a. Editing

Upaya untuk memeriksa kembali kebenaran data yang diperoleh atau dikumpulkan. Editing dapat dilakukan pada tahap pengumpulan data atau setelah data terkumpul

b. Pemberian Kode(*coding*)

Merupakan kegiatan pemberian kode atau numerik yang terdiri atas beberapa kategori

c. Memasukkan Data (*Data entry*)

Adalah kegiatan memasukkan data yang telah dikumpulkan kedalam master tabel kemudian membuat distribusi frekuensi sederhana atau membuat tabel kontingensi.

d. Mengecek Kembali(*Cleaning*)

Adalah mengecek kembali data yang telah dientry untuk mengetahui ada kesalahan atau tidak. Hasil penelitian akan ditampilkan dalam bentuk tabel kontingensi.

2. Analisis Data

Analisis data dilakukan dengan cara deskriptif dengan melihat presentase data yang terkumpul dan disajikan tabel distribusi frekuensi kemudian dicari besarnya presentase jawaban masing-masing responden dan selanjutnya dilakukan pembahasan dengan menggunakan teori kepustakaan yang ada.

Analisis data dilakukan pembahasan dengan menggunakan rumus distribusi frekuensi sebagai berikut:

$$P = \frac{f}{n} \times 100 \%$$

Keterangan : P = Presentase yang dicari
f = Frekuensi faktor variabel
n = Jumlah sampel

G. Pengolahan Data dan Penyajian Data

Data yang diperoleh dari penelitian kemudian diolah secara manual dengan kalkulator kemudian penyajian data dilakukan dalam bentuk tabel distribusi frekuensi disertai dengan penjelasan berdasarkan tujuan penelitian.

BAB IV HASIL DAN PEMBAHASAN

A. Hasil Penelitian

Sesuai dengan hasil penelitian yang dilakukan di RSUD Labuang Baji Kota Makassar tanggal 14 juli – 10 Agustus 2014 didapatkan penderita gangguan sistem reproduksi yang dialami oleh wanita menopause yang akan disajikan dalam bentuk tabel distribusi frekuensi sebagai berikut.

1. Berdasarkan Status Marital

Distribusi penderita gangguan sistem reproduksi pada menopause berdasarkan status marital di RSUD Labuang Baji kota Makassar tahun 2013 dapat dilihat pada tabel 4.1 sebagai berikut.

Tabel 4.1

Distribusi Frekuensi Angka Kejadian Gangguan Sistem reproduksi pada Menopause Berdasarkan Status Marital

Status Marital	Frekuensi	Persentase (%)
Menikah	49	87,5
Tidak menikah	7	12,5
Jumlah	56	100

Sumber:Rekam Medik RSUD Labuang Baji kota Makassar tahun 2013

Berdasarkan Tabel 4.1 diatas menunjukkan bahwa sebanyak 56 penderita gangguan sistem reproduksi pada menopause berdasarkan status marital yaitu menikah sebanyak 49 orang (87,5 %) kemudian frekuensi yang tidak menikah sebanyak 7 orang (12,5 %).

2. Berdasarkan Paritas

Distribusi penderita gangguan sistem reproduksi pada menopause berdasarkan paritas di RSUD Labuang Baji kota Makassar tahun 2013 dapat dilihat pada tabel 4.2 sebagai berikut.

Tabel 4. 2
Distribusi Frekuensi Angka Kejadian Gangguan Sistem reproduksi pada Menopause Berdasarkan Paritas

Paritas	Frekuensi	Presentase (%)
0	20	35,7
1-2	13	23,2
3-4	15	26,8
≥ 5	8	14,3
Jumlah	56	100

Sumber:Rekam Medik RSUD Labuang Baji kota Makassar tahun 2013

Berdasarkan Tabel 4.2 diatas menunjukkan bahwa sebanyak 56 penderita gangguan sistem reproduksi pada menopause berdasarkan paritas terbanyak pada paritas 0 yaitu sebesar 20 orang (35,7%) dan terendah pada pada paritas ≥ 5 yaitu sebanyak 8 orang (14,3%).

3. Berdasarkan Graviditas

Distribusi penderita gangguan sistem reproduksi pada menopause berdasarkan graviditas di RSUD Labuang Baji kota Makassar tahun 2013 dapat dilihat pada tabel 4.3 sebagai berikut.

Tabel 4. 3
Distribusi Frekuensi Angka Kejadian Gangguan Sistem reproduksi pada Menopause Berdasarkan Graviditas

Graviditas	Frekuensi	Presentase %
0	12	21,4
1-2	12	21,4
3-4	22	39,3
≥ 5	10	17,9
Jumlah	56	100

Sumber: Rekam Medik RSUD Labuang Baji kota Makassar tahun 2013

Berdasarkan Tabel 4.3 diatas menunjukkan bahwa sebanyak 56 penderita gangguan sistem reproduksi pada menopause berdasarkan graviditas terbanyak pada graviditas 3-4 sebesar 22 orang (39,3%) dan terendah terdapat pada graviditas ≥ 5 yaitu sebesar 10 orang (17,9%).

4. Berdasarkan Status Pekerjaan

Distribusi penderita gangguan sistem reproduksi pada menopause berdasarkan pekerjaan di RSUD Labuang Baji kota Makassar tahun 2013 dapat dilihat pada tabel 4.4 sebagai berikut.

Tabel 4.4

Distribusi Frekuensi Angka Kejadian Gangguan Sistem reproduksi pada Menopause Berdasarkan Pekerjaan

Pekerjaan	Frekuensi	Presentase (%)
IRT	40	71,4
Swasta	8	14,3
PNS	6	10,7
Buruh	2	3,6
Jumlah	56	100

Sumber:Rekam Medik RSUD Labuang Baji kota Makassar tahun 2013

Berdasarkan Tabel 4.3 diatas menunjukkan bahwa sebanyak 56 penderita gangguan sistem reproduksi pada menopause berdasarkan pekerjaan terbanyak pada wanita yang tidak bekerja/IRT sebesar 40 orang (71,4%) berikutnya terendah pada pekerjaan buruh yaitu sebesar 2 orang (3,6%).

5. Berdasarkan Jenis Gangguan Sistem reproduksi

Distribusi penderita gangguan sistem reproduksi pada menopause berdasarkan jenisnya di RSUD Labuang Baji kota Makassar tahun 2013 dapat dilihat pada tabel 4.5 sebagai berikut.

Tabel 4.5

Distribusi Frekuensi Angka Kejadian Gangguan Sistem reproduksi Pada Menopause Berdasarkan Jenis Gangguan Sistem reproduksi

Gangguan sistem reproduksi	Frekuensi	Persentase (%)
Kanker serviks	13	23,2
Kanker payudara	26	46,4
Kanker vulva	1	1,8
Kanker vagina	2	3,6
Kanker ovarium	8	14,3
Mioma uteri	6	10,7
Jumlah	56	100

Sumber:Rekam Medik RSUD Labuang Baji kota Makassar tahun 2013

Berdasarkan Tabel 4.3 diatas menunjukkan bahwa sebanyak 56 penderita gangguan sistem reproduksi pada menopause berdasarkan jenis gangguannya yaitu kanker payudara tertinggi sebanyak 26 orang (46,4%), frekuensi terendah pada kanker vulva yaitu sebesar 1 orang (1,8%).

6. Berdasarkan Gangguan Sistem reproduksi dengan Status Marital

Distribusi penderita gangguan sistem reproduksi pada menopause dengan status marital di RSUD Labuang Baji kota Makassar tahun 2013 dapat dilihat pada tabel 4.6 sebagai berikut.

Tabel 4.6

Distribusi Frekuensi Angka Kejadian Gangguan Sistem reproduksi Pada Menopause Berdasarkan Gangguan Sistem reproduksi dengan StatusMarital

Gangguan sistem reproduksi	Status Marital		Persentase (%)
	Menikah	Tidak Menikah	
Kanker Serviks	13	0	23,2
Kanker Payudara	19	7	46,4
Kanker Vulva	1	0	1,8
Kanker Vagina	2	0	3,6
Kanker Ovarium	8	0	14,3
Mioma uteri	6	0	10,7
Jumlah	49	7	100

Sumber:Rekam Medik RSUD Labuang Baji 2013

Berdasarkan tabel 4.6 diatas menunjukkan bahwa dari 56 wanita menopause yang mengalami gangguan sistem reproduksi berdasarkan status marital yaitu angka tertinggi terdapat pada kanker payudara pada wanita yang menikah yaitu 46,4% dan kanker payudara juga terjadi pada wanita yang tidak menikah.

Pada status menikah tingkat kejadian lebih banyak keganasan pada wanita sudah menikah pada kejadian kanker serviks karena ada resiko infeksi HPV akibat hubungan seksual. Tapi tidak terlalu cocok pada kanker payudara

7. Berdasarkan Gangguan Sistem reproduksi dengan Paritas

Distribusi penderita gangguan sistem reproduksi pada menopause dengan paritas di RSUD Labuang Baji kota Makassar tahun 2013 dapat dilihat pada tabel 4.7 sebagai berikut

Tabel 4.7

Distribusi Frekuensi Angka Kejadian Gangguan Sistem reproduksi Pada Menopause Berdasarkan Gangguan Sistem reproduksi dengan Paritas

Gangguan Sistem Reproduksi	Paritas				Total	Persentase (%)
	0	1-2	3-4	≥ 5		
Kanker serviks	0	2	5	6	13	23,2
Kanker payudara	12	6	6	2	26	46,4
Kanker vulva	0	0	1	0	1	1,8
Kanker vagina	0	1	1	0	2	3,6
Kanker ovarium	4	2	2	0	8	14,3
Mioma uteri	4	2	0	0	6	10,7
Jumlah	20	13	15	8	56	100

Sumber:Rekam Medik RSUD Labuang Baji kota Makassar tahun 2013

Berdasarkan tabel 4.7 diatas menunjukkan bahwa dari 56 wanita menopause yang mengalami gangguan sistem reproduksi berdasarkan paritas bahwa kanker payudara terjadi pada wanita menopause yang tidak mempunyai anak atau paritas 0 sebanyak 12 orang dan juga terjadi pada wanita menopause yang mempunyai anak.

8. Berdasarkan Gangguan Sistem reproduksi dengan Graviditas

Distribusi penderita gangguan sistem reproduksi pada menopause dengan Graviditas di RSUD Labuang Baji kota Makassar tahun 2013 dapat dilihat pada tabel 4.7 sebagai berikut.

Tabel 4.8

Distribusi Frekuensi Angka Kejadian Gangguan Sistem reproduksi Pada Menopause Berdasarkan Gangguan Sistem reproduksi dengan Graviditas

Gangguan sistem reproduksi	Graviditas				Total	Persentase (%)
	0	1-2	3-4	≥ 5		
Kanker serviks	0	1	5	7	13	23,2
Kanker payudara	10	5	8	3	26	46,4
Kanker vulva	0	0	1	0	1	1,8
Kanker vagina	0	1	1	0	2	3,6
Kanker ovarium	2	3	3	0	8	14,3
Mioma uteri	0	2	4	0	6	10,7
Jumlah	12	12	22	10	56	100

Sumber:Rekam Medik RSUD Labuang Baji kota Makassar tahun 2013

Berdasarkan tabel 4.8 diatas menunjukkan bahwa dari 56 wanita menopause yang mengalami gangguan sistem reproduksi berdasarkan graviditas bahwa kanker payudara terjadi pada wanita yang tidak pernah hamil atau graviditas 0 sebanyak 10 orang dan juga terjadi pada wanita menopause yang pernah hamil.

9. Berdasarkan Gangguan Sistem reproduksi dengan Pekerjaan

Distribusi penderita gangguan sistem reproduksi pada menopause dengan Pekerjaan di RSUD Labuang Baji kota Makassar tahun 2013 dapat dilihat pada tabel 4.7 sebagai berikut.

Tabel 4.9

Distribusi Frekuensi Angka Kejadian Gangguan Sistem reproduksi Pada Menopause Berdasarkan Gangguan Sistem reproduksi dengan Pekerjaan

Gangguan sistem reproduksi	Pekerjaan				Total	Persentase (%)
	IRT	Swasta	PNS	Buruh		
Kanker serviks	11	2	0	0	13	23,2
Kanker payudara	18	6	2	0	26	46,4
Kanker vulva	1	0	0	0	1	1,8
Kanker vagina	1	0	0	1	2	3,6
Kanker ovarium	4	0	3	1	8	14,3
Mioma uteri	5	0	1	0	6	10,7
Jumlah	40	8	6	2	56	100

Sumber:Rekam Medik RSUD Labuang Baji kota Makassar tahun 2013

Berdasarkan tabel 4.9 diatas menunjukkan bahwa dari 56 wanita menopause yang mengalami gangguan sistem reproduksi berdasarkan pekerjaan bahwa angka tertinggi terdapat pada kanker payudara yang berprofesi sebagai ibu rumah tangga atau tidak bekerja sebanyak 18 orang namun juga terjadi pada wanita menopause yang berprofesi sebagai PNS dan swasta.

B. Pembahasan

Umur optimal berproduksi adalah antara 20-35 tahun. Makin jauh umur dari kisaran ini, makin besar resiko terjadinya komplikasi seperti gangguan sistem reproduksi. Gangguan sistem reproduksi ditemukan mulai pada umur 20 tahun, paling banyak ditemukan pada umur 41-45 tahun. Jarang ditemukan pada umur <35 tahun. Hal ini karena pertumbuhan dan perkembangan kanker memerlukan waktu yang bertahun-tahun, distimulasi oleh hormon estrogen dan siklus hormonal.

Disamping itu, peningkatan usia seseorang diikuti oleh penurunan kinerja organ-organ dan kekebalan tubuhnya. Dan itu membuatnya relatif mudah terserang infeksi. Insiden gangguan sistem reproduksi pada menopause meningkat dikarenakan umur dapat berdampak positif maupun negatif. Periode laten dan periode pra invasif memakan waktu sekitar 10 tahun. Hanya 9% dari wanita umur <35 tahun menunjukkan kanker serviks yang didiagnosa. Menurut Aziz, umumnya insiden kanker serviks sangat rendah dibawah umur 20 tahun dan sesudahnya menaik dengan cepat dan menetap pada usia 50 tahun. Sedangkan kanker serviks naik pada umur lebih awal dan puncaknya pada umur 30-40 tahun dan mencapai puncak menetap pada usia 35-55 tahun.

Hasil penelitian ini didukung hasil penelitian yang dilakukan Yoga dan Suastika (2008), bahwa rerata umur penderita kanker serviks berada diantara 30- 70 tahun. Usia merupakan faktor yang penting dalam terjadinya kanker.

Sebagian besar kanker serviks banyak terjadi pada usia lanjut. Risiko terjadinya kanker meningkat 2 kali lipat setelah usia 35 hingga 60 tahun.

Teori menyatakan bahwa peningkatan usia seseorang selalu diiringi dengan penurunan kinerja organ-organ dan kekebalan tubuhnya. Dan itu membuatnya relative mudah berbagai infeksi.

1. Status marital

Hasil penelitian menunjukkan bahwa penderita yang mengalami gangguan sistem reproduksi menurut status marital berdasarkan tabel 4.1 pada wanita yang menikah sebanyak (87,5%). Gangguan sistem reproduksi tidak diketahui penyebab pastinya, tetapi memiliki beberapa faktor resiko. Wanita yang telah menikah aktif melakukan aktifitas seksual karena ada resiko infeksi HPV yang menyebabkan terjadinya kanker serviks.

Infeksi HPV data dipengaruhi oleh aktifitas seksual seperti aktifitas seksual dini dibawah umur 17 tahun, multipartner seksual, terinfeksi kuman lain, kutil genitalis, riwayat pap smear. Infeksi HPV transien pada usia 13-27 tahun dapat mengalami regresi spontan alamiah yaitu 70% untuk infeksi HPV risiko tinggi dan 90% untuk infeksi HPV risiko rendah. Wanita yang menikah diusia dini sangat berhubungan dengan terjadinya kanker serviks. Menurut teori hubungan seks yang dilakukan terlalu dini dapat berpengaruh pada kerusakan jaringan epitel serviks atau dinding rongga vagina. Kondisi tersebut dapat bertambah buruk mengarah pada kelainan sel dan pertumbuhan abnormal.

Demikian juga halnya dengan multipartner seks dimana seseorang yang melakukan aktifitas seksual secara bergantian dapat memicu terjadinya penyakit menular seksual salah satunya adalah kanker serviks. Hal ini juga menjadi salah satu faktor resiko terjadinya kanker serviks. Wanita yang

melakukan hubungan seksual secara aktif sejak sebelum 17 tahun memiliki potensi 3 kali lebih besar untuk mengidap kanker serviks dibanding wanita yang tidak melakukan hubungan seksual pada usia tersebut. Seharusnya pasangan yang menikah adalah pasangan yang benar-benar siap dan matang. Bukan hanya siap kematangan seksual namun juga siap lahir dan batin. Sebab jika tidak siap maka sel-sel mukosa yang belum matang akan mengalami perubahan ini dapat merusak sel-sel dalam mulut rahim (Rasjidi, 2008)

Penelitian yang dilakukan oleh Simanjuntak dalam Hawari pada tahun 2004 bahwa ternyata banyak faktor resiko yang menyebabkan terjadinya tumor payudara diantaranya adalah wanita yang berumur 25 tahun keatas, wanita yang tidak kawin, wanita yang memiliki anak pertama setelah usia 35 tahun, wanita yang mengalami menstruasi pertama pada usia kurang dari 12 tahun, pernah mengalami penyinaran/radiasi, serta mengalami masa menopause yang terlambat lebih dari usia 55 tahun dan termasuk juga faktor gaya hidup dari wanita itu sendiri.

Studi menemukan bahwa tidak menikah atau memiliki anak dari wanita yang menderita kanker ovarium dibandingkan wanita memiliki anak 1,7 kali lebih tinggi, kehamilan dapat mengurangi risiko kanker ovarium, ibu dan jumlah akumulasi bulan lebih kehamilan, terjadinya kanker ovarium risiko yang lebih rendah, pertama kalinya efek perlindungan terkuat kehamilan, Anda dapat mengurangi risiko kanker ovarium sekitar 40%.

Studi perkawinan atau status marital perempuan tidak menikah 50% lebih sering terkena kanker payudara dibandingkan dengan perempuan yang tidak menikah. Perempuan yang belum menikah memiliki resiko yang signifikan. Sesuai dengan penelitian yang dilakukan oleh Gwen Sprehn menemukan pasien yang tidak menikah memiliki tingkat kelangsungan hidup tertinggi 5

dan 10 tahun, pada 57,3% dan 51,7% yang telah didiagnosa. Beberapa pendapat para ahli bahwa pada wanita yang kawin akan terjadi aktifitas reproduksi pada saat kehamilan atau laktasi hormon. Hormon yang berperan besar adalah estrogen dan progesteron (Purwatiwidwastuti, 2010).

Haslinda (2013) mengatakan bahwa terdapat hubungan antara status perkawinan dengan kejadian kanker payudara, dimana jika seseorang dengan belum kawin risiko untuk menderita kanker payudara lebih besar dibandingkan dengan yang sudah kawin karena wanita yang belum kawin tidak menyusui sehingga laktasi hormonnya mengumpul yang lama kelamaan bisa menyebabkan terjadinya kanker payudara.

Hal ini menunjukkan bahwa ada kesamaan teori yang dikemukakan oleh Sylvia (2005) bahwa status marital wanita yang tidak menikah 50% lebih sering terkena kanker payudara dibandingkan dengan wanita yang status marital menikah. Menurut Djindarmi (2003) dalam Hawari (2004) Merujuk pada hasil penelitian yang dilakukan oleh Simanjuntak T.M yang telah melakukan penelitiannya di bagian bedah FKUI/RSCM selama 3 tahun, menemukan bahwa salah satu faktor risiko terjadinya kanker payudara adalah wanita yang tidak kawin, dimana kemungkinan risiko tersebut wanita yang tidak kawin 2-4 kali lebih tinggi dari pada wanita yang kawin dan punya anak.

Hal ini terjadi karena wanita yang tidak kawin tidak terjadinya proses fisiologis seorang wanita secara umum seperti menyusui dan melahirkan, hormon-hormon yang dihasilkan untuk pertumbuhan payudara seperti estrogen, progesteron, serta prolaktin menjadi menumpuk dan berada didalam tubuh dalam jangka waktu yang lama. Pada seorang wanita hormon-hormon pertumbuhan payudara seperti estrogen, progesteron dan prolaktin mempunyai andil yang sangat penting.

2. Paritas

Hasil penelitian menunjukkan penderita yang mengalami gangguan sistem reproduksi berdasarkan paritas berdasarkan tabel 4.2 paling banyak terdapat pada paritas 0 yaitu sebesar (35,7%), terendah pada paritas ≥ 5 sebesar (14,3%).

Dalam penelitian ini menunjukkan bahwa angka kejadian kanker serviks berdasarkan paritas ibu ≥ 5 kali lebih rentang dibandingkan dengan paritas < 3 kali, hal ini dikarenakan kerusakan jaringan epitel ini berkembang kearah pertumbuhan sel abnormal yang berpotensi ganas.

Penelitian ini sejalan dengan penelitian yang dilakukan oleh Joeharno (2008). Kanker serviks sering dijumpai pada wanita yang sering partus atau melahirkan 3-5 kali untuk terjadinya kanker serviks sedangkan menurut Green penderita kanker serviks 7,9% adalah multipara dan 52% pada nullipara dimana bila persalinan pervaginam maka kanker serviks cenderung akan timbul. Menurut Mattingly kanker serviks banyak ditemukan pada paritas tinggi tetapi tidak jelas bagaimana hubungan jumlah persalinan dengan kejadian kanker serviks, karena pada wanita yang tidak melahirkan juga terjadi kanker serviks.

Menurut teori pada umumnya bahwa paritas merupakan faktor resiko terhadap kejadian kanker serviks dengan besar resiko 4,5 kali untuk terkena kanker serviks pada perempuan dengan paritas > 3 dibandingkan perempuan dengan paritas < 3 . Perempuan dengan paritas tinggi terkait dengan terjadinya eversi epitel kolumnar serviks selama kehamilan yang menyebabkan dinamika baru epitel metaplastik imatur yang dapat meningkatkan risiko transformasi sel serta trauma pada serviks sehingga terjadi infeksi HPV persisten.

Sementara menurut Michael pada tahun 2002, wanita yang belum hamil sampai usia 30 tahun, atau yang belum pernah melahirkan dan menikah, memiliki resiko lebih besar daripada mereka yang hamil pertama kali di usia belasan tahun.

Kanker ovarium, kanker servik dan mioma uteri lebih sering di didapati pada wanita nullipara atau kurang subur dan grande multipara. Faktor keturunan juga memegang peranan dalam terjadinya gangguan sistem reproduksi. Pada wanita nullipara atau kurang subur memiliki keseimbangan hormon estrogen dan progesteron yang tidak baik sehingga kemungkinan kanker bisa. Selain itu keadaan ovarium yang tidak pernah istirahat karena menghasilkan terus menerus ovum dapat memicu terjadinya kanker ovarium.

Kehamilan yang berulang (paritas tinggi) akan membuat uterus meregang dan menipis menyebabkan luka pada endometrium yang menyebabkan kuman-kuman mudah masuk, sehingga endometrium akan mengalami peradangan akibat luka yang terus-menerus akibatnya timbulah jaringan abnormal pada endometrium (Prawiharjo, 2007).

Pada proses persalinan normal bayi bergerak melalui mulut rahim dan ada kemungkinan sedikit merusak jaringan epitel ditempat tersebut. Pada kasus wanita yang melahirkan lebih dari dua kali dan dengan jarak terlalu dekat. Kerusakan jaringan epitel ini akan berkembang kearah pertumbuhan sel abnormal yang berpotensi ganas.

Kanker ovarium, kanker servik dan mioma uteri lebih sering di didapati pada wanita nullipara atau kurang subur dan grande multipara. Faktor keturunan juga memegang peranan dalam terjadinya gangguan sistem reproduksi. Pada wanita nullipara atau kurang subur memiliki keseimbangan hormon estrogen dan progesteron yang tidak baik sehingga kemungkinan

kanker bisa. Selain itu keadaan ovarium yang tidak pernah istirahat karena menghasilkan terus menerus ovum dapat memicu terjadinya kanker ovarium.

Kehamilan yang berulang (paritas tinggi) akan membuat uterus meregang dan menipis menyebabkan luka pada endometrium yang menyebabkan kuman-kuman mudah masuk, sehingga endometrium akan mengalami peradangan akibat luka yang terus- menerus akibatnya timbullah jaringan abnormal pada endometrium (Prawiharjo, 2007).

Pada proses persalinan normal bayi bergerak melalui mulut rahim dan ada kemungkinan sedikit merusak jaringan epitel ditempat tersebut. Pada kasus wanita yang melahirkan lebih dari dua kali dan dengan jarak terlalu dekat. Kerusakan jaringan epitel ini akan berkembang kearah pertumbuhan sel abnormal yang berpotensi ganas.

Penelitian yang dilakukan oleh Anna (2009) bahwa risiko kanker payudara berbanding terbalik dengan jumlah anak yang berarti semakin banyak anak semakin kecil resikonya. Dibanding dengan jumlah anak empat atau lebih, maka mereka yang tidak memiliki anak mempunyai risiko tumor/kanker payudara sebesar 1,75 kali lebih besar, yang memiliki satu anak menurun menjadi 1,48 kali, sedang risiko yang memiliki dua anak menurun menjadi 1,37 dan risiko yang memiliki tiga anak semakin menurun menjadi 1,27 kali.

Salah satu faktor risiko kanker payudara adalah nullipara seperti yang disebutksn oleh Moningkey dan Kodim dalam Wikipedia antara lain kateistik reproduktif yang berhubungan dengan risiko terjadinya kanker payudara adalah nulliparitas. Sementara literatur mengatakan bahwa kanker payudara berhubungan dengan tidak pernah menyusui anaknya. Penelitian yang dilakukan oleh Anna (2009) mendapatkan hubungan bermakna antara jumlah anak dengan tumor/kanker payudara pada mereka yang tidak punya anak

sebesar 1,97 kali lebih besar dibanding dengan yang mempunyai anak empat atau lebih dengan 95%.

Dari data yang diperoleh paritas 0 sebanyak 4 orang dari populasi mioma 6 orang hasil ini hampir sama yang dilakukan oleh Bhat dan Kumar di Katsurba Hospital (India) yaitu mioma uteri lebih banyak ditemukan pada kelompok para yaitu sebesar 95% dibanding wanita nullipara yaitu 5% (Bhat et-al,2004 yang dikutip muzakir, 2008). Penelitian Muzakir ditahun 2008 juga menemukan kasus mioma terbanyak terjadi pada wanita kelompok para yaitu 83.78%. Pada penelitian Wachida Q (2011), juga menemukan mioma uteri paling banyak terjadi pada wanita multipara yaitu sebesar 22 sampel (47,8%).

Selain itu berdasarkan data diatas pada nullipara yang relatif infertil ditemukan yang menderita Mioma uteri. Sebagaimana kita ketahui bahwa salah satu syarat dari terjadinya kehamilan adalah dibutuhkannya uterus yang sehat karena jika terdapat kelainan yaitu adanya massa pada uterus maka akan menyebabkan situasi endometrium tidak siap menjadi tempat nidasi hasil konsepsi, mengurangi tepat berimplantasi dan akan mengganggu perkembangbiakan dari hasil konsepsi. hal ini menyebabkan penderita yang mengidap mioma uteri relatif infertil.

Wanita yang pernah melahirkan dan menyusui kadar hormon estrogen dan progesteron yang tinggi selama masa kehamilan akan menurun tajam dan tetap rendah selama menyusui. Menurunnya kadar hormon estrogen dan progesteron dalam darah selama menyusui akan mengurangi pengaruh hormon tersebut terhadap proliferasi jaringan termasuk jaringan payudara. Menurut peneliti wanita kelompok para lebih banyak menderita mioma uteri karena perubahan yang terjadi didalam endometrium dan miometrium akibat beberapa

tempat bekas implantasi plasenta yang terjadi sebelumnya sehingga berpotensi mengalami perubahan ataupun mutasi dan pengaruh hormone.

Menurut teori Pada mioma uteri wanita yang sering melahirkan lebih sedikit kemungkinannya untuk terjadinya perkembangan mioma ini dibandingkan wanita yang tidak pernah hamil atau satu kali hamil. Statistik menunjukkan 60% mioma uteri berkembang pada wanita yang tidak pernah hamil atau hanya hamil satu kali (Schorhge Et Al, 2008).

3. Graviditas

Hasil penelitian menunjukkan bahwa penderita gangguan sistem reproduksi yang berdasarkan graviditas berdasarkan tabel 4.3 yaitu pada graviditas 3-4 sebesar 22 orang (39,3%) dan terendah terdapat pada graviditas ≥ 5 yaitu sebesar 10 orang (17,9%).

Kanker ovarium sering dihubungkan dengan wanita dengan angka melahirkan yang rendah dan infertil/tidak subur. Hal ini berkaitan dengan proses ovulasi dalam ovarium. Pada lapisan korteks, gamet mengalami perkembangan untuk menjadi matang dan siap dilepaskan ke rahim dalam hal ini terjadi setiap bulannya. Teorinya, perubahan epitel korteks secara terus menerus untuk mematangkan gamet dapat memicu terjadinya mutasi spontan yang pada akhirnya menimbulkan kanker pada ovarium.

Pada wanita yang hamil proses ini terhenti untuk ± 9 bulan sehingga resiko kanker semakin turun. Faktor risiko kanker ovarium adalah wanita tua yang tidak pernah melahirkan, memiliki riwayat keluarga kanker ovarium, infertile, menderita endometriosis, dan riwayat konsumsi terapi pengganti estrogen post-menopause. Wanita yang sudah pernah hamil mempunyai risiko terkena kanker ovarium sekitar 50% lebih rendah dibandingkan dengan nullipara. Wanita yang sudah pernah beberapa kali hamil memiliki risiko yang

lebih rendah lagi. Wanita yang hamil pada usia dibawah 17 tahun hampir selalu 2 kali lebih mungkin terkena kanker serviks diusia tuanya, daripada wanita yang menunda kehamilan hingga usia 25 tahun atau lebih tua.

Aktivitas reproduksi pada saat kehamilan hormon yang berperan adalah estrogen dan progesterone (Purwatiwidwastuti, 2009). Sedikitnya terdapat hormon lain yang penting untuk pertumbuhan sistem tubuh yaitu hormon pertumbuhan prolaktin glukokortikoid adrenal dan insulin yang memainkan peranan dalam metabolisme protein dan sekresi air susu ibu (ASI). Payudara mulai saat pubertas yang distimulasi oleh hormon estrogen dan progesteron mengalami perkembangan lebih besar pada saat kehamilan, demikian pula perkembangan kelenjar berkembang sempurna karena laktasi, pada wanita yang tidak kawin akan mengalami gangguan keseimbangan hormon atau bendungan hormon dalam payudara karena tidak pernah hamil dan laktasi.

Angka kejadian mioma uteri bervariasi dari hasil penelitian yang pernah dilakukan ditemukan sebesar 0,3%-7,2% selama kehamilan. Kehamilan mempengaruhi mioma uteri karena tingginya kadar estrogen dalam kehamilan dan bertambahnya vaskularisasi ke uterus. Kedua keadaan ini ada kemungkinan dapat mempercepat pembesaran mioma uteri. Kehamilan dapat juga mengurangi resiko mioma karena pada kehamilan hormone progesterone lebih dominan.

4. Pekerjaan

Hasil penelitian berdasarkan tabel 4.4 menunjukkan penderita yang mengalami gangguan sistem reproduksi berdasarkan pekerjaan sesuai dengan tabel 4.4 paling banyak terjadi pada penderita yang jenis pekerjaannya adalah tidak bekerja/IRT yaitu sebesar 71,4% dan terendah pada pekerjaan buruh yaitu sebesar 3,2%.

Dari data yang diperoleh Wanita yang tidak bekerja atau hanya sebagai IRT saja banyak mengalami gangguan sistem reproduksi. Gangguan sistem reproduksi tidak diketahui penyebab pastinya tetapi memiliki beberapa faktor resiko salah satunya adalah sosial ekonomi. Sosial ekonomi yang rendah sejalan dengan pendapatan yang diperoleh oleh keluarga serta tingkat pendidikan seseorang. Hal tersebut mempengaruhi seseorang untuk tidak melakukan pemeriksaan ginekologi secara dini seperti melakukan pap smear karena mereka akan berfikir tentang biaya yang dibutuhkan. Selain itu Pengetahuan tentang pentingnya pap smear bagi pendidikan yang rendah juga berpengaruh .

Sejalan dengan penelitian yang dilakukan oleh Anna (Hubungan kontrasepsi Pil dengan tumor/kanker payudara di Indonesia, 2009) bahwa kelompok kasus yang tidak bekerja sebesar 53,82% yang berarti mayoritas perempuan yang dicurigai mengalami tumor/kanker payudara adalah yang tidak bekerja. Penelitian menyatakan bahwa perempuan yang aktif secara fisik, kemungkinan terkena kanker payudara akan lebih kecil yaitu 20-40% dibanding perempuan yang tidak aktif. Yang dimaksud aktif secara fisik bukan hanya olah raga saja, tetapi juga kegiatan sehari-hari seperti berkebun, bersepeda, dll.

Selain itu pekerjaan dapat menjadi risiko terkena kanker karena jenis pekerjaan, misalnya tenaga kesehatan atau wanita yang bekerja diruangan radiologi yang sering terpapar dengan sinar X dan lainnya dapat kemungkinan terjadi mutasi sel yang menyebabkan sel tidak terkontrol dan terus- menerus berkembang menjadi sel kanker. Beberapa penelitian menunjukkan adanya kenaikan insiden kanker payudara pada wanita yang tinggal dan bekerja dilingkungan medan elektromagnetik. Tingginya insiden kanker payudara pada

diduga ada hubungannya dengan berkurangnya kadar melatonin yang dihasilkan oleh glandula pinealis. Pada penderita kanker payudara kadar melatonin dalam darah lebih rendah (20pg/ml) dibanding pada wanita yang tidak menderita kanker payudara (70pg/ml). Rendahnya kadar melatonin diduga ada hubungannya dengan proses karsinogenesis, tetapi tidak jelas mekanismenya.

Seperti yang telah dipaparkan pada bab sebelumnya bahwa golongan ekonomi lemah dapat menjadi resiko terkenanya kanker rahim. Hal ini dikarenakan golongan ekonomi lemah tidak mampu melakukan pap smear secara rutin, mungkin sadar kebersihan tidak baik dan umumnya faktor sosial ekonomi rendah memulai aktifitas seksualnya pada usia yang lebih muda. Pengetahuan mereka mengenai risiko kanker rahim juga sangat minim. Oleh sebab itu banyak yang terjangkit penyakit ini (Setyarini, 2009)

Keterbatasan penelitian ini adalah sumber data yang diperoleh hanya berdasarkan sumber sekunder dimana data yang diambil bukan merupakan hasil wawancara langsung kepada responden melainkan diperoleh dari rekam medik yaitu berdasarkan buku status dan hanya menggambarkan, tetapi tidak dianalisis. Selain itu, sampel yang diperoleh terbatas. Namun, diharapkan hasil penelitian ini dapat menjadi gambaran dan acuan bagi peneliti berikutnya agar lebih dikembangkan lagi seperti jumlah populasi yang lebih besar serta menggunakan variabel lainnya agar dapat diketahui gambaran angka kejadian gangguan sistem reproduksi yang terjadi pada wanita dari berbagai karakteristik, faktor resiko, dan sebagainya.

BAB V

PENUTUP

A. Kesimpulan

Dari hasil penelitian yang dilakukan secara deskriptif tentang gambaran angka kejadian gangguan sistem reproduksi pada menopause di RSUD Labuang Baji tahun 2013 peneliti dapat menyimpulkan bahwa :

1. Angka kejadian gangguan sistem reproduksi pada menopause berdasarkan status marital adalah kelompok dengan status menikah sebesar 49 orang (87,5%)
2. Angka kejadian gangguan sistem reproduksi pada menopause berdasarkan paritas adalah kelompok dengan paritas 0 yaitu sebesar 19 orang (33,92%) dan terendah pada paritas ≥ 5 yaitu sebanyak 8 orang (14,3%)
3. Angka kejadian gangguan sistem reproduksi pada menopause berdasarkan graviditas adalah kelompok dengan graviditas 3-4 sebesar 22 orang (39,3%) dan terendah terdapat pada graviditas ≥ 5 yaitu sebesar 10 orang (17,9%).
4. Angka kejadian gangguan sistem reproduksi pada menopause berdasarkan pekerjaan adalah kelompok wanita yang tidak bekerja/IRT sebesar 40 orang (71,4%) dan terendah pada pekerjaan buruh yaitu sebesar 2 orang (3,6%)

B. Saran

Setelah penelitian ini dilaksanakan dapat memberikan saran sebagai berikut:

1. Diharapkan kepada petugas RSUD Labuang Baji Kota Makassar agar lebih giat lagi memberikan informasi dan penjelasan kepada ibu tentang gangguan sistem reproduksi
2. Wanita yang mempunyai faktor – faktor resiko untuk terjadinya gangguan sistem reproduksi terutama wanita yang sering melahirkan, , mempunyai riwayat keturunan agar selalu waspada dan selalu memeriksakan diri kepada tenaga ahli secara teratur.
3. Diharapkan bagi pelaksana pelayanan kesehatan untuk lebih meningkatkan pelayanan dan pengembangan proses penerapan asuhan khusus pada bagian ginekologi
4. Bagi semua instansi kesehatan agar lebih sering melakukan upaya promotif agar masyarakat terutamanya wanita dapat mengetahui kaidah menjaga kesehatan dan gaya hidup sehat supaya dapat mengurangi risiko terjadinya mioma uteri. Selain itu, informasi mengenai gangguan sistem reproduksi diedarkan dan dijelaskan pada masyarakat agar masyarakat lebih mengerti dan memahami mengenai gangguan sistem reproduksi mengingat pengutamaan preventif daripada kuratif
5. Semua peneliti yang lain diharapkan agar dapat meneruskan penelitian ini dengan mengambil data dari tahun-tahun berikutnya dalam bentuk yang lebih kompleks yaitu dengan memperluas variabel penelitian supaya dapat membandingkan dengan hasil penelitian ini.

DAFTAR PUSTAKA

- Abdushshamad MK, 2003. *Mukjizat ilmiah dalam Al-Qur'an*. Edisi kedua. Jakarta: Media Eka Sarana
- Adib. Akbar 2011. *Pengetahuan praktis ragam penyakit mematikan yang paling sering menyerang kita*. Jogjakarta :Buku Biru
- Afiq. 2013. *Incidence of Ovarian Cancer based on Risk Factors in Haji Adam Malik Hospital year 2008-2011*. Aksestanggal 12 Mei 2014
- Andira, D. 2010. *Seluk beluk kesehatan reproduksi*. Jogjakarta :A⁺ plus books
- Anna. 2009. Hubungan Kontrasepsi Pil Dengan Tumor Kanker Payudara di Indonesia. Akses tanggal 26 Agustus 2014
- Bahiyatun. 2009. *Buku ajar asuhan kebidanan nifas normal*. Jakarta: EGC
- Candradinata, Ida Ayu. Dkk. 2010. *Ilmu kebidanan, penyakit kandungan, dan KB untuk bidan*. Ed.2. Jakarta : EGC
- Emirliya.Syarifah.2011. *Hubungan Jumlah Paritas dengan mioma uteri di RSUD H. Adam Malik pada tahun 2011*. <http://repository.Usu.ac.id/handle/123456789/31677>. Akses 12 April 2014
- Hamka. *Tafsir Al-Azhar JUZU XVII*: Jakarta: Pustaka Panjimas
- Haslinda. 2013. Faktor risiko kejadian kanker payudara di RSUD. DR.Wahidin Sudirohusodo Makassar.Akses tanggal 26 agustus 2014
- Hawari, D. 2004. *Kanker Payudara Dimensi Psikoreligi*. Jakarta: FK.UI
- Joeharno. 2008. *faktor-faktor yang mempengaruhi terjadinya kanker serviks*. Akses tanggal 18 agustus 2014
- Kurniasari, Tri. 2010. *Karakteristik Mioma Uteri di RSDUD Dr. Moewardi Surakarta Periode Januari 2009- Januari 2010*. <http://eprints.uns.ac.id/>. Akses 1 Mei 2014
- Laurent. 2013. *Embolisasiarteri uterine*.<http://wordpress.com/2013/03/>. Akses 10 April 2014
- Lestary, Dwi. 2010. *Selukbeluk menopause*.Jogjakarta : Gerai ilmu
- Manuaba. 2010. *Buku ajar ginekologi untuk mahasiswa kebidanan*. Jakarta: EGC
- Mulyaningsih.2008. <http://www.Memahami dan Mencegah kanker serviks.com>. Diakses 01 Mei 2014
- Naafiah. 2011. *Panduan amalan untuk wanita haid, nifas, istihadhah, dan menopause*. Jakarta: Mutiara Medika
- Norwitz, Errol dan John o. schorge. 2008. *At Agalance Obstetric Dan Ginekologi* Ed.2. Jakarta: Erlangga
- Nurcahyo, Jalu. 2010. *Awass !!! bahaya kanker Rahim dan kanker payudara: mengenal, mencegah, dan mengobati sejak dini dua kanker pembunuh paling ditakuti wanita*.Yogyakarta: wahantotalita publisher
- Nurchasanah. 2009. *Ensiklopedi kesehatan wanita*. Yogyakarta: Familia
- Pratiwi, Lilis. Eddy, dkk.2013. *Hubungan Usia Reproduksi dengan Kejadian Mioma uteri di RSUD. Prof. DR. R.D. Kandou Manado*. Akses 12 Mei 2014.
- Prawiharjo, Sarwono. 2010. *Ilmu kebidanan*. Jakarta: PT Bina Pustaka

- Proverawati, Atikah. 2009. *Menarche menstruasi pertama penuh makna*. Yogyakarta :Nuha medika
- Purwandari, Atik. 2010. *Ilmu kesehatan masyarakat dalam konteks kebidanan*. Jakarta : EGC
- Purwatiwidwiastuti.2010. *Kanker Payudara pada wanita*. Yogyakarta: Alfabeta
- Purwoastuti Th. Endang. 2008. *Kanker payudara: pencegahan dan deteksi dini*. Yogyakarta: Kanisius
- Rahma, S. 2012. *Fisiologi laktasi*. Makassar :Alauddin University Press
- Rasjidi, I. 2008. *Manual Prakanker Serviks*. Jakarta: CV Agung Seto
- Sandina. Dewi. 2011. *9 penyakit mematikan mengenali tanda & pengobatannya*. Yogyakarta : Smart Pustaka
- Saryono. 2010. Latarbelakang masalah, rumusan masalah, tujuan penelitian, manfaat penelitian, dan keaslian penelitian, *Metodologi Penelitian Kebidanan*. Yogyakarta: Nuha Medika
- Setyarini, Eka. 2009. *faktor-faktor yang berhubungan dengan kejadian kanker leher rahim di RSUD dr.Moewardi Surakarta*. skripsi. Surakarta: Program Studi Kesehatan Masyarakat Fakultas Ilmu Kesehatan Universitas Muhammadiyah Surakarta . Akses tanggal 5 agustus 2014
- Smart, Aqila. 2010. *Kanker organ reproduksi*. Jogjakarta: A⁺ plus books
- Sukaca, Bertiani E. 2009. *Cara Cerdas Menghadapi Kanker Serviks (Leher Rahim)*.Cet. 1. Yogyakarta: Genius publisher
- Suryasaputra, Sri Kusuma. Dkk.2009. *Buku ajar ginekologi untuk mahasiswa kebidanan*. Jakarta : EGC
- Syaikh. Abdullah bin Muhammad Alu. 2009. *Tafsir Ibnu Katsir Jilid 4*. Jakarta: Imam syafi'i
- Tafsir Ibnu Katsir. 1999. *Tejemahan Singkat Tafsir Ibnu Katsier Jilid 1*. Jakarta: Gema Insani Press
- Wachida, Qanita. 2011. *Hubungan hyperplasia endometrium dengan mioma uteri studi kasus pada pasien ginekologi RSUD Prof. Dr. Margono Soekardjo purwokerto*". Skripsi. Purwokerto: fakultas kedokteran dan ilmu-ilmu kesehatan universitas jendral Sudirman purwokerto. Akses tanggal 5 agustus 2014
- Zakeeya, Elina. 2010. *Panduan lengkap mengenal dan mengatasi penyakit kandungan*. Yogyakarta : Araska

LEMBAR KEGIATAN KONSULTASI
KARYA TULIS ILMIAH (KTI)
UNIVERSITAS ISLAM NEGERI ALAUDDIN MAKASSAR
TAHUN 2014

Nama : Hasmiah

Nim : 70400011018

Pembimbing : Firdayanti, S.Si.T.,M.Keb

Judul KTI : Gambaran Angka Kejadian Gangguan System Reproduksi Pada Menopause di RSUD Labuang Baji Kota Makassar Pada Tahun 2013

No	Hari/tanggal	Materi konsul	Perbaikan	TTD
1	Senin, 21 Januari 2014	Acc Judul	-	
2	Rabu, 19 Februari 2014	Konsul Bab 1	Bab I	
3	Selasa, 01 April 2014	Konsul Bab II dan Bab III	Bab II dan Tinjauan Islam	
4	Senin, 06 Mei 2014	Acc Bab II dan Bab III	Perbaiki Tulisan	
5	Kamis, 15 Mei 2014	Konsul Power Point	Perbaiki Power point	
6	Jumat, 16 Mei 2014	Acc Power Point	-	
7	Selasa, 20 Mei 2014	Ujian Proposal	Perbaiki Bab I dan Tinjauan Agama	

8	Selasa, 01 juli 2014	Bab 1 dan Tinjauan Agama	Acc	
9	Kamis, 07 Agustus 2014	Konsul Bab IV, V	Perbaiki Pembahasan	
10	Kamis, 21 Agustus 2014	Konsul pembahasan	Acc Pembahasan	
11	Senin, 08 September 2014	Ujian Hasil	Perbaiki Tinjauan Agama dan Pembahasan	
12	Jumat, 26 September 2014	Konsul Bab I-IV	Acc	

Mengetahui,
Pembimbing

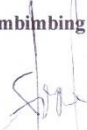

Firdayanti, S.Si.T., M.Keb

Nip: 197751113 200604 2 001

Format Pengumpulan Data Untuk Penelitian

Nama :

Umur :

Diagnosa :

Hal yang diteliti

1. Status marital (Nikah, tidak menikah) :
2. Paritas (melahirkan)/jumlah anak :
3. Graviditas (kehamilan/pernah hami,tidak pernah) :
4. Pekerjaan :



**KEMENTERIAN AGAMA
UNIVERSITAS ISLAM NEGERI ALAUDDIN MAKASSAR
FAKULTAS ILMU KESEHATAN**

Kampus II : Jl. Sultan Alauddin No. 36 Samata Sungguminasa-Gowa Telp. (0411)841879 Fax. (0411) 8221400

Nomor : FIK/PP.00.9/ /2014
Lamp : - 1104
Hal : **Permohonan Izin Pengambilan Data**

Samata-Gowa, 25 Februari 2014

Kepada Yth.
Direktur RS. Labuang Baji Makassar
di-
Tempat

Dengan Hormat,

Sehubungan dengan penyusunan proposal Karya Tulis Ilmiah mahasiswa Jurusan Kebidanan Semester V (lima) Fakultas Ilmu Kesehatan Universitas Islam Negeri Alauddin Makassar yang tersebut di bawah ini :

Nama : Hasmiah
NIM : 70400011018
Judul : Gambaran angka kejadian gangguan organ reproduksi pada menopause

maka kami mohon bantuan Bapak/Ibu agar mahasiswa kami tersebut dapat diberi rekomendasi untuk pengambilan data awal untuk penyelesaian proposal penelitian di RS. Labuang Baji.

Demikian harapan kami, atas bantuan dan kerjasama baiknya disampaikan terima kasih.

Wassalam



Prof. DR. H. Ahmad. M. Sewang, M.A
(NIP. 19520811 198203 1 001)

Tembusan:
- Dekan Fakultas Ilmu Kesehatan UIN Alauddin Makassar(sebagai laporan)



KEMENTERIAN AGAMA
UNIVERSITAS ISLAM NEGERI ALAUDDIN MAKASSAR
FAKULTAS ILMU KESEHATAN

Kampus II : Jl. Sultan Alauddin No. 36 Samata Sungguminasa-Gowa Telp. (0411)841879 Fax. (0411) 8221400

Nomor : FIK/PP.00.9/126 /2014
Lamp : -
Hal : **Permohonan Izin Penelitian**

Makassar, 11 Juli 2014

Kepada Yth.

Gubernur Prop. Sulawesi Selatan
Cq. Kepala UPT P2T, BKPMD Prov. Sul-Sel.
di-

Jl. Bougenville No. 5 Panakkukang Makassar

Assalamu 'alaikum wr wb

Sehubungan dengan penyelesaian Karya Tulis Ilmiah mahasiswa Program Studi Kebidanan Fakultas Ilmu Kesehatan UIN Alauddin Makassar, maka kami mohon kesediaan Bapak/Ibu memberi rekomendasi mahasiswa yang tersebut di bawah ini guna melakukan penelitian:

Nama : Hasmiah
NIM : 70400011018
Program Studi : Kebidanan
Judul Penelitian : Gambaran Angka Kejadian Gangguan Organ Reproduksi Pada Menopause di RSUD Labung Baji Tahun 2014.
Pembimbing : Firdayanti, S.Si.T., M.Keb.

Demikian harapan kami, atas perhatian dan kerjasamanya kami sampaikan banyak terima kasih.

Wassalam
an, Dekan,
Wakil Dekan Bidang Akademik,



Fatmawaty Mallapiang, SKM., M.Kes.
NIP. 19710124 199403 2 004

Tembusan :

1. Dekan FIK UIN Alauddin Makassar (sebagai laporan).
2. Masing-masing Pembimbing.
3. Mahasiswa yang bersangkutan.
4. Arsip



PEMERINTAH PROVINSI SULAWESI SELATAN
BADAN KOORDINASI PENANAMAN MODAL DAERAH
Unit Pelaksana Teknis – Pelayanan Perizinan Terpadu
Jln. Bougenville No. 5 Telp. (0411) 441077 Fax. (0411) 448936
MAKASSAR 90222

Makassar, 14 Juli 2014

Kepada

Nomor : 11203/P2T-BKPM/19.36P/07/VII/2014

Lampiran : -

Perihal : Izin Penelitian

Yth. Direktur RSUD Labuang Baji Makassar

di-

Makassar

Berdasarkan surat Dekan FIK UIN Alauddin Makassar Nomor : FIK/PP.00.9/2126/2014 tanggal 11 Juli 2014 perihal tersebut diatas, mahasiswa/peneliti dibawah ini :

N a m a : Hasmiah
Nomor Pokok : 70400011018
Program Studi : Kebidanan
Pekerjaan : Mahasiswa
Alamat : Jl. St. Alauddin No. 63, Makassar

Bermaksud untuk melakukan penelitian di daerah/kantor saudara dalam rangka penyusunan Skripsi, dengan judul :

"GAMBARAN ANGKA KEJADIAN GANGGUAN ORGAN REPRODUKSI PADA MENOPAUSE DI RSUD LABUANG BAJI TAHUN 2014"

Yang akan dilaksanakan dari : Tgl. 14 Juli s/d 10 Agustus 2014

Sehubungan dengan hal tersebut diatas, pada prinsipnya kami *menyetujui* kegiatan dimaksud dengan ketentuan yang tertera di belakang surat izin penelitian.

Demikian disampaikan untuk dimaklumi dan dipergunakan seperturnya.

a.n. GUBERNUR SULAWESI SELATAN
Pit. KEPALA BADAN KOORDINASI PENANAMAN MODAL
DAERAH PROVINSI SULAWESI SELATAN
Selaku Administrator Pelayanan Perizinan Terpadu



H. IRMAN YASIN LIMPO, SH.
Pangkat : Pembina Utama Madya, IV/d
NIP : 19670824 199403 1 008

TEMBUSAN : Kepada Yth :

1. Dekan FIK UIN Alauddin Makassar di Makassar,
2. Pertinggal



PEMERINTAH PROVINSI SULAWESI SELATAN

RUMAH SAKIT UMUM LABUANG BAJI

Jl. Dr. RATULANGI NO. 81 Telp. 873482 - 872120 - 872836 – 874684 Fax : 0411-830454
E-mail: rumahsakittabuangbaji@yahoo.co.id
MAKASSAR

REKOMENDASI

Nomor : 143 /RSUDLB/DIKLAT/III/2014

Berdasarkan Surat dari Universitas Islam Alauddin Makassar Nomor : FIK/PP.00.9/1995/III/2014 tanggal 19 Maret 2014 Perihal : Permohonan Pengambilan Data Awal/Izin Penelitian, dengan ini disampaikan bahwa yang tersebut namanya di bawah ini :

Nama : Hasmiah
Nomor Pokok : 704000111018
Program Studi : Kebidanan
Pekerjaan : Mahasiswa
Alamat : Jl . Sultan Alauddin No. 36 Makassar

Diberikan rekomendasi untuk :

Melakukan Pengambilan Data Awal/Penelitian dalam rangka penyusunan Skripsi / Karya Tulis Ilmiah dengan Judul” **GAMBARAN ANGKA KEJADIAN GANGGUAN ORGAN REPRODUKSI PADA MENOPAUSE DI RUMAH SAKIT LABUANG BAJI TAHUN 2013-2014** di Rumah Sakit Umum Daerah Labuang Baji

Demikian rekomendasi ini dibuat untuk dipergunakan sebagaimana seperlunya.

Makassar, Maret 2014

an. Wadir Umum & Dan. Diklat RSUD Labuang Baji
Kabag. Diklat



Mardalena Rieuwpassa, SKM, S.Kep. Ns.M.Kes
NIP. 19620925-198302-2-003



PEMERINTAH PROVINSI SULAWESI SELATAN
RUMAH SAKIT UMUM DAERAH LABUANG BAJI
Jl. Dr. RATULANGI NO. 81 Telp. 873482 - 872120 - 872836 – 874684 Fax : 0411-830454
E-mail: rumahsakitlabuangbaji@yahoo.co.id
MAKASSAR

SURAT KETERANGAN

Nomor : /RSUDLB/DIKLAT/VIII/2014

Yang bertanda tangan dibawah ini :

Nama : Magdalena Rieuwpassa, SKM,S.Kep,Ns.M.Kes

Jabatan : Kepala Bagian Pendidikan dan Penelitian

Dengan ini menerangkan bahwa :

Nama : Hasmiah

Nomor Pokok : 70400011018

Program Studi : Kebidanan

Pekerjaan : Mahasiswa

Alamat : Jl. Sultan Alauddin No 63 Makassar

Bahwa yang tersebut namanya diatas telah melakukan penelitian dari tanggal 14 Juli s/d 10 Agustus 2014 dengan judul “ **GAMBARAN ANGKA KEJADIAN GANGGUAN ORGAN REPRODUKSI PADA MENOPAUSE DI RSUD LABUANG BAJI TAHUN 2014** “ di Rumah Sakit Umum Daerah Labuang Baji Makassar

Demikian surat keterangan ini dibuat untuk dipergunakan seperlunya.

Makassar Agustus 2014



Kepala Bagian Pendidikan dan Penelitian RSUD Labuang Baji

Magdalena Rieuwpassa, SKM,S.Kep, Ns.M.Kes
NIP.19620925 198302 2 003

Master tabel

Gambaran Gangguan Organ Reproduksi Pada Menopause di RSUD Labuang Baji kota Makassar tahun 2013

No.	No. Register	Nama	Umur	Status Marital	Paritas	Graviditas	Pekerjiaan	Diagnosa
1	289 488	Ny "S"	54 Thn	Menikah	6	7	IRT	Ca Cerviks
2	015 599	Ny "S"	49 Thn	Menikah	3	3	IRT	Kanker ovarium
3	018 400	Ny "R"	47 Thn	Menikah	0	3	Guru	Mioma Uteri
4	290 918	Ny "S"	58 Thn	Menikah	7	9	IRT	Ca Cerviks
5	291 083	Ny "R"	46 Thn	Menikah	2	3	Swasta	Ca Cerviks
6	290 156	Ny "Y"	48 Thn	Menikah	2	2	IRT	Kanker vagina
7	286 007	Ny "R"	51 Thn	Menikah	8	10	IRT	Ca Cerviks
8	278 779	Ny "W "	58 Thn	Menikah	4	4	IRT	Ca Cerviks
9	292 676	Ny "S"	48 Thn	Menikah	1	3	PNS	Kanker ovarium
10	291 956	Ny "J"	45 Thn	Menikah	3	3	IRT	Ca Cerviks
11	293 327	Ny "S"	47 Thn	Menikah	3	3	IRT	Ca Cerviks
12	285 668	Ny "H"	51 Thn	Menikah	0	2	IRT	Kanker ovarium
13	291 969	Ny "H"	45 Thn	Menikah	0	3	IRT	Mioma Uteri
14	288 153	Ny "N"	51 Thn	Menikah	2	2	IRT	Mioma Uteri
15	294 040	Ny "R"	48 Thn	Menikah	5	5	IRT	Ca Cerviks
16	294 413	Ny "N"	47 Thn	Menikah	4	4	Buruh	Kanker ovarium
17	295 195	Ny "S"	45 Thn	Menikah	4	5	IRT	Ca Cerviks
18	289 112	Ny "R"	53 Thn	Menikah	6	6	IRT	Ca Cerviks
19	290 868	Ny "S"	49 Thn	Menikah	1	2	PNS	Kanker ovarium
20	296 120	Ny "M"	48 Thn	Menikah	5	5	IRT	Ca Cerviks
21	296 150	Ny "S"	55 Thn	Menikah	3	3	IRT	Ca Cerviks
22	296 658	Ny "S"	52 Thn	Menikah	0	3	IRT	Mioma Uteri
23	290 852	Ny "Y"	47 Thn	Menikah	0	0	PNS	Kanker ovarium
24	300 720	Ny "R"	51 Thn	Menikah	1	4	IRT	Mioma Uteri
25	218 073	"J"	45 Thn	Tidak menikah	0	0	Swasta	Ca Mammae
26	300 898	Ny "N"	46 Thn	Menikah	0	0	IRT	Kanker ovarium
27	303 200	Ny "M"	49 Thn	Menikah	0	2	IRT	Mioma Uteri
28	301 457	N "T"	54 Thn	Tidak menikah	0	0	IRT	Ca Mammae
29	276 685	Ny "S"	48 Thn	Menikah	2	2	Swasta	Ca Cerviks
30	215 823	Ny "S"	50 Thn	Menikah	0	0	IRT	Ca Mammae
31	247 032	Ny "P"	47 Thn	Menikah	1	1	PNS	Ca Mammae
32	264 868	Ny "R"	48 Thn	Menikah	3	3	IRT	Ca Mammae
33	266 906	Ny "I"	67 Thn	Menikah	4	4	IRT	Ca Mammae
34	099 264	Ny "K"	60 Thn	Menikah	0	0	IRT	Ca Mammae
35	281 656	Ny "B"	67 Thn	Menikah	3	3	IRT	Ca Mammae
36	283 271	Ny "M"	52 Thn	Menikah	0	0	IRT	Ca Mammae

37	238 060	Ny "B"	53 Thn	Menikah	1	1	Swasta	Ca Mammae
38	286 118	Ny "B"	65 Thn	Menikah	8	9	IRT	Ca Mammae
39	283 284	"D"	54 Thn	Tidak menikah	0	0	IRT	Ca Mammae
40	287 359	"S"	68 Thn	Tidak menikah	0	0	IRT	Ca Mammae
41	287 797	Ny "R"	46 Thn	Menikah	0	2	PNS	Ca Mammae
42	290 219	Ny "J"	48 Thn	Menikah	2	2	Swasta	Ca Mammae
43	289 834	Ny "S"	52 Thn	Menikah	3	3	IRT	Ca Mammae
44	296 367	Ny "Z"	57 Thn	Menikah	2	2	IRT	Ca Mammae
45	296 219	Ny "A"	67 Thn	Menikah	4	6	IRT	Ca Mammae
46	297 199	"S"	45 Thn	Tidak menikah	0	0	Swasta	Ca Mammae
47	297 869	Ny "A"	63 Thn	Menikah	5	7	IRT	Ca Mammae
48	298 122	Ny "F"	56 Thn	Menikah	3	3	IRT	Ca Mammae
49	264 583	"N"	55 Thn	Tidak menikah	0	0	IRT	Ca Mammae
50	266 807	Ny "R"	50 Thn	Menikah	4	4	Buruh	Kanker vagina
51	295 980	Ny "Y"	46 Thn	Menikah	4	4	IRT	Kanker Vulva
52	263 172	Ny "N"	45 Thn	Menikah	2	3	IRT	Ca Mammae
53	265 374	"M"	48 Thn	Tidak menikah	0	0	Swasta	Ca Mammae
54	264 542	Ny "M"	69 Thn	Menikah	2	3	IRT	Ca Mammae
55	264 583	Ny "N"	47 Thn	Menikah	0	2	Swasta	Ca Mammae
56	292 344	Ny "H"	47 thn	menikah	0	3	IRT	Kanker ovarium

Daftar Riwayat Peneliti



A. Identitas Penulis

Nama lengkap : Hasmiah
NIM : 70400011018
Jenis Kelamin : Perempuan
Tempat / Tgl Lahir : Sumatra, 18 Juni 1992
Suku / Bangsa : Bugis/ Indonesia
Agama : Islam
Alamat : Perum. Tritura Blok A No.8
Antang raya

Identitas Orang Tua

Ayah : M. Rapik
Ibu : Nurbaya

B. Riwayat Pendidikan

1. Tahun 1999-2005 : Sekolah Dasar Inpres 5/81 Bajoe Kab.Bone
2. Tahun 2005-2008 : Sekolah Menengah Pertama Negeri (SMPN) 1
Sebatik Kab. Nunukan
3. Tahun 2008-2011 : Sekolah Menengah Atas (SMA) Taruna Sebatik
Kab. Nunukan
4. Tahun 2011-2014 : Universitas Islam Negeri (UIN) Alauddin Makassar