

**METODE BIMBINGAN PENYULUHAN ISLAM DALAM  
MENINGKATKAN KUALITAS IBADAH SALAT REMAJA DI DESA  
BANGA KECAMATAN MAWASANGKA KABUPATEN BUTON**



**SKRIPSI**

Diajukan untuk Memenuhi Salah Satu Syarat Meraih Gelar  
Sarjana Sosial Islam Jurusan Bimbingan dan Penyuluhan Islam  
pada Fakultas Dakwah dan Komunikasi  
UIN Alauddin Makassar

Oleh :  
**ABDUL RAHMAN**  
**NIM: 50200111002**

**FAKULTAS DAKWAH DAN KOMUNIKASI  
UIN ALAUDDIN MAKASSAR  
2016**

## ABSTRAK

**Nama : Abdul Rahman**  
**NIM : 50200111002**  
**Judul : Metode Bimbingan Penyuluhan Islam Dalam Peningkatan Kualitas Ibadah Salat Remaja di Desa Banga Kecamatan Mawasangka Kabupaten Buton**

---

Pokok masalah penelitian ini adalah bagaimana Metode Bimbingan Penyuluhan Islam dalam Meningkatkan Kualitas Ibadah Salat Remaja di Desa Banga Kecamatan Mawasangka Kabupaten Buton? Dari pokok masalah tersebut dirumuskan beberapa sub masalah atau pertanyaan penelitian, yaitu: 1). Faktor-faktor apa saja yang menyebabkan Menurunnya Kualitas Ibadah Salat Remaja di Desa Banga Kecamatan Mawasangka Kabupaten Buton? 2). Bagaimana Metode Bimbingan Penyuluhan Islam dalam Meningkatkan Kualitas Ibadah Salat Remaja di Desa Banga Kecamatan Mawasangka Kabupaten Buton ?

Jenis penelitian ini tergolong kualitatif dengan pendekatan penelitian yang digunakan adalah: sosiologis dan Komunikasi. Adapun sumber data penelitian ini adalah para remaja yang ada di Desa Banga Kecamatan Mawasangka Kabupaten Buton. Selanjutnya, metode pengumpulan data yang digunakan adalah observasi, wawancara dan dokumentasi. Lalu, teknik pengolahan dan analisis data dilakukan melalui tiga tahapan yaitu: reduksi data, penyajian data, dan penarikan kesimpulan.

Hasil penelitian menunjukkan bahwa terdapat beberapa faktor yang menyebabkan menurunnya kualitas ibadah salat remaja di Desa Banga Kecamatan Mawasangka Kabupaten Buton yakni kurangnya ketegasan orang tua terhadap anak atau remaja, remaja masih lebih mementingkan kepentingan dunia, pengaruh lingkungan tempat tinggal dan kurangnya rasa keingintahuan remaja tentang pentingnya melaksanakan salat. Hasil penelitian menunjukkan bahwa terdapat beberapa metode bimbingan penyuluhan Islam dalam peningkatan kualitas ibadah salat remaja di Desa Banga Kecamatan Mawasangka Kabupaten Buton yaitu dengan metode langsung dan metode tidak langsung .

Implikasi dari penelitian ini adalah: Perlu adanya pembinaan secara intensif dan lebih maksimal kepada remaja yang dapat mengarahkan remaja untuk lebih memahami pentingnya beribadah kepada Allah swt. terutama ibadah salat.

## DAFTAR ISI

	Halaman
<b>HALAMAN JUDUL</b> .....	i
<b>PERNYATAAN KEASLIAN SKRIPSI</b> .....	ii
<b>PENGESAHAN SKRIPSI</b> .....	iii
<b>KATA PENGANTAR</b> .....	iv
<b>DAFTAR ISI</b> .....	vii
<b>DAFTAR TABEL</b> .....	ix
<b>ABSTRAK</b> .....	x
<b>BAB I PENDAHULUAN</b> .....	1-11
A. Latar Belakang Masalah .....	1
B. Rumusan Masalah .....	6
C. Fokus penelitian dan Deskripsi fokus .....	6
D. Kajian Pustaka.....	7
E. Tujuan dan Kegunaan Penelitian .....	10
<b>BAB II TINJAUAN TEORETIS</b> .....	12-39
A. Bimbingan dan Penyuluhan Islam.....	12
B. Ibadah Salat.....	28
<b>BAB III METODE PENELITIAN</b> .....	40-44
A. Jenis dan Lokasi Penelitian .....	40
B. Pendekatan Penelitian .....	41
C. Sumber Data .....	42
D. Metode Pengumpulan Data .....	43
E. Instrumen Penelitian .....	45
F. Teknik Pengolahan dan Analisis Data .....	45
<b>BAB IV HASIL PENELITIAN DAN PEMBAHASAN</b> .....	47-55
A. Gambaran Umum Kondisi Lokasi Penelitian .....	47
B. Faktor-faktor yang Menyebabkan Menurunnya Kualitas Ibadah Salat Remaja di Desa Banga Kecamatan Mawasangka Kabupaten Buton.....	51
C. Metode bimbingan dan penyuluhan Islam dalam meningkatkan kualitas ibadah salat remaja di Desa Banga Kecamatan Mawasangka Kabupaten Buton.....	54

<b>BAB V</b>	<b>PENUTUP</b> .....	58-57
	A. Kesimpulan .....	58
	B. Implikasi Penelitian .....	58
<b>DAFTAR PUSTAKA</b> .....		60
<b>LAMPIRAN</b> .....		64
<b>DAFTAR RIWAYAT HIDUP</b> .....		xiii

## DAFTAR TABEL

No.		Halaman
1.	Jumlah penduduk sesuai dengan dusun/lingkungan .....	48
2.	Tingkat pendidikan.....	49
3.	Mata pencaharian.....	49
4.	Sarana/prasaran Desa Banga.....	49
5.	Struktur organisasi pemerintahan Desa Banga.....	50

## KATA PENGANTAR



Syukur Alhamdulillah, penulis panjatkan ke hadirat Allah swt. yang telah melimpahkan nikmat yang begitu besar terutama nikmat kesehatan sehingga penyusun dapat menyelesaikan karya ilmiah ini. Salam dan shalawat kepada Rasulullah Muhammad saw, yang diutus oleh Allah ke permukaan bumi ini sebagai suri tauladan yang patut dicontoh dan menjadi rahmat bagi semesta alam.

Skripsi ini merupakan suatu karya tulis ilmiah yang diajukan sebagai syarat guna memperoleh gelar Sarjana (S-1) pada UIN Alauddin Makassar pada Fakultas Dakwah dan Komunikasi Jurusan Bimbingan dan Penyuluhan Islam. Penulis menyadari bahwa selesainya skripsi ini tidak lepas dari bantuan dan bimbingan dari berbagai pihak berupa moral maupun material, sehingga penulis dengan setulus hati menyampaikan ucapan terima kasih dan penghargaan yang setinggi-tingginya, terutama kepada:

1. Rektor UIN Alauddin Makassar Prof. Dr. H. Musafir Pababbari, M.Si, yang telah menyediakan fasilitas belajar sehingga Penulis dapat mengikuti kuliah dengan baik.
2. Dr. H. Abd. Rasyid Masri, M.Pd., M.Si., MM selaku Dekan, beserta Wakil Dekan I Dr. H. Misbahuddin, M.Ag., Wakil Dekan II Dr. H. Mahmuddin, M.Ag., dan Wakil Dekan III Dr. Nur syamsiah, M.Pdi.,

Fakultas Dakwah dan Komunikasi UIN Alauddin Makassar yang telah memberikan berbagai fasilitas kepada Penulis sehingga dapat menyelesaikan studi.

3. Ibu Dr. Andi Syahraeni, M.Ag. dan Bapak Dr. H. Muh. Ilham, M.Pd. sebagai Ketua dan Sekertaris Jurusan Bimbingan dan Penyuluhan Islam serta Bapak dan Ibu dosen yang telah memberikan bimbingan dan wawasan selama penulis menempuh pendidikan di Fakultas Dakwah dan Komunikasi UIN Alauddin Makassar.
4. Bapak Prof. Dr. H. M. Sattu Alang, MA., dan Ibu Dr. Andi syahraeni, M.Ag., sebagai pembimbing I dan II yang telah meluangkan waktu dan memberikan arahan dalam membimbing dan mengarahkan penyusunan skripsi ini dengan ketulusan, keikhlasan dan kesabaran sehingga skripsi ini dapat terselesaikan.
5. Ibu Dr. Hj. Murniaty Sirajuddin, M.Pd., dan Ibu Dr. Syamsidar, S.Ag., M.Ag., sebagai munaqisy I dan munaqisy II yang telah menguji dengan penuh kesungguhan demi kesempurnaan skripsi ini.
6. Kepala Desa Banga Kecamatan Mawasangka Kabupaten Buton beserta jajarannya yang telah memberikan fasilitas, waktu, tempat dan rekomendasi penelitian.
7. Kepala Perpustakaan Fakultas Dakwah dan Komunikasi serta Perpustakaan UIN Alauddin dan seluruh stafnya.

8. Orang tua tercinta, Ayahanda Tarmiz Ambo dan Ibunda Nurmila ucapan terimakasih yang tak terhingga atas jerih payahnya yang telah membesarkan, mencurahkan kasih sayangnya serta mendoakan, memberikan dukungan moril dan membiayai pendidikan penulis, sehingga penulis dapat menyelesaikan studi.
9. Ucapan terima kasih pula kepada adik-adikku tersayang Marwan, Putri, Kazarudin dan Darma serta kepada Kakanda Kawaludin, S.Kom dan Hasrul yang tak henti-hentinya memberikan dukungan dan motivasi bagi penulis untuk menyelesaikan studi.
10. Kepada semua teman seperjuangan di jurusan Bimbingan dan Penyuluhan Islam angkatan 2011, yang senantiasa membantu selama menempuh pendidikan di UIN Alauddin Makassar.

Dengan segala kerendahan hati penulis menyadari semoga dengan bantuan yang kalian berikan selama ini bernilai ibadah di sisi Allah swt. Amin. Akhir kata, Orang bijak mengatakan bahwa setiap cabang disiplin ilmu itu hanyalah gambaran sebagian kecil dari kenyataan yang serba luas dan serba rumit. Sehingga, dengan memohon Ridha Allah swt. penulis masih dan tetap ingin terus belajar. Semoga skripsi ini kelak dapat bermanfaat bagi pengembangan madrasah di masa yang akan datang.

Samata, 5 Desember 2016  
Penyusun  
Abdul Rahman  
NIM: 50200111002





## PENGESAHAN SKRIPSI

Skripsi yang berjudul, “ Metode Bimbingan Penyuluhan Islam Dalam Peningkatan Kualitas Ibadah Shalat Remaja Desa Banga Kecamatan Mawasangka Kabupaten Buton,” yang disusun oleh Abdul Rahman, NIM:50200111002, mahasiswa Jurusan Bimbingan dan Penyuluhan Islam pada Fakultas Dakwah dan Komunikasi UIN Alauddin Makassar, telah diuji dan dipertahankan dalam sidang Munaqasyah yang diselenggarakan pada hari Kamis, tanggal 09 Desember 2016 M, bertepatan dengan Kamis, 09 Desember 14H, dinyatakan telah dapat diterima sebagai salah satu syarat untuk memperoleh gelar Sarjana dalam Ilmu Dakwah dan Komunikasi, Jurusan Bimbingan Penyuluhan Islam (dengan beberapa perbaikan).

Makassar, Kamis,09-12-2016 M

..... H

### DEWAN PENGUJI

Ketua	:	(.....)
Sekretaris	:	(.....)
Munaqisy I	:	(.....)
Munaqisy II	:	(.....)
Pembimbing I	:	(.....)
Pembimbing II	:	(.....)

Diketahui oleh:  
Dekan Fakultas Dakwah dan Komunikasi  
UIN Alauddin Makassar

  
Dr. H. Abd. Rasyid Masri M.Pd., M.Si., MM  
NIP.: 19690827 199603 1 004

## **PERNYATAAN KEASLIAN SKRIPSI**

Mahasiswa yang bertanda tangan di bawah ini:

Nama : Abdul Rahman

NIM : 50200111002

Tempat/Tgl. Lahir : Alolama, 12-01-1992

Jur/Prodi/Konsentrasi : Bimbingan dan Penyuluhan Islam

Fakultas/Program : Dakwah dan Komunikasi

Alamat : Samata, Pondok 9 Nur

Judul **METODE BIMBINGAN PENYULUHAN ISLAM DALAM  
MENINGKATKAN KUALITAS IBADAH SALAT  
REMAJA DI DESA BANGA KECAMATAN  
MAWASANGKA KABUPATEN BUTON**

Menyatakan dengan sesungguhnya dan penuh kesadaran bahwa skripsi ini benar adalah hasil karya sendiri. Jika kemudian hari terbukti bahwa ia merupakan duplikat, tiruan, plagiat, atau dibuat oleh orang lain, sebagian atau seluruhnya, maka skripsi dan gelar yang diperoleh karenanya batal demi hukum.

Makassar, 7 Desember, 2015

Penyusun

Abdul Rahman

NIM: 50200111002

## SURAT KETERANGAN WAWANCARA

Surat keterangan wawancara yang bertandatangan di bawah ini:

1. Nama Peneliti : Abdul Rahman  
Profesi : Mahasiswa UIN Alauddin Makassar  
Fakultas/Jurusan : Dakwah dan Komunikasi / Bimbingan dan Penyuluhan Islam  
Semester : IX(Sembilan)  
Alamat : Samata
  
2. Nama Informan : Merdan Edi  
Profesi/Jabatan : Pelajar  
Alamat : Desa Banga

Dengan ini menyatakan bahwa masing-masing pihak (Peneliti dan Informan) telah mengadakan kesepakatan wawancara dalam rentang waktu yang telah ditetapkan sebelumnya, terhitung tanggal 25 September 2015, yang disesuaikan dengan kondisi dan ketersediaan waktu informan.

Demikian dalam pelaksanaan wawancara dan panduan wawancara, serta petunjuk teknis lainnya oleh informan.

Banga, 5 Oktober 2015

Informan

Merdan Edi

## SURAT KETERANGAN WAWANCARA

Surat keterangan wawancara yang bertandatangan di bawah ini:

1. Nama Peneliti : Abdul Rahman  
Profesi : Mahasiswa  
Fakultas/Jurusan : Dakwah dan Komunikasi / Bimbingan dan Penyuluhan Islam  
Semester : IX (Sembilan)  
Alamat : Samata
  
2. Nama Informan : Ilham Hila  
Profesi/Jabatan : pelajar  
Alamat : Banga

Dengan ini menyatakan bahwa masing-masing pihak (Peneliti dan Informan) telah mengadakan kesepakatan wawancara dalam rentang waktu yang telah ditetapkan sebelumnya, terhitung tanggal 17 September 2015, yang disesuaikan dengan kondisi dan ketersediaan waktu informan.

Demikian dalam pelaksanaan wawancara dan panduan wawancara, serta petunjuk teknis lainnya oleh informan.

Banga, 5 Oktoberber 2015

Informan,

Ilham hila

## SURAT KETERANGAN WAWANCARA

Surat keterangan wawancara yang bertandatangan di bawah ini:

1. Nama Peneliti : Abdul Rahman  
Profesi : Mahasiswa UIN Alauddin Makassar  
Fakultas/Jurusan : Dakwah dan Komunikasi / Bimbingan dan Penyuluhan Islam  
Semester : IX (Sembilan)  
Alamat : Samata
  
2. Nama Informan : Jasmin  
Profesi/Jabatan : Siswa  
Lembaga/Kantor :  
Alamat : Desa Banga

Dengan ini menyatakan bahwa masing-masing pihak (Peneliti dan Informan) telah mengadakan kesepakatan wawancara dalam rentang waktu yang telah ditetapkan sebelumnya, terhitung tanggal 17 September 2015, yang disesuaikan dengan kondisi dan ketersediaan waktu informan.

Demikian dalam pelaksanaan wawancara dan panduan wawancara, serta petunjuk teknis lainnya oleh informan.

Banga, 5 Oktober 2015

Informan,

Jasmin

## SURAT KETERANGAN WAWANCARA

Surat keterangan wawancara yang bertandatangan di bawah ini:

1. Nama Peneliti : Abdul Rahman  
Profesi : Mahasiswa UIN Alauddin Makassar  
Fakultas/Jurusan : Dakwah dan Komunikasi / Bimbingan dan Penyuluhan Islam  
Semester : IX (Sembilan)  
Alamat : Samata
  
2. Nama Informan : Namran  
Profesi/Jabatan : Siswa  
Lembaga/Kantor :  
Alamat : Desa Banga

Dengan ini menyatakan bahwa masing-masing pihak (Peneliti dan Informan) telah mengadakan kesepakatan wawancara dalam rentang waktu yang telah ditetapkan sebelumnya, terhitung tanggal 17 September 2015, yang disesuaikan dengan kondisi dan ketersediaan waktu informan.

Demikian dalam pelaksanaan wawancara dan panduan wawancara, serta petunjuk teknis lainnya oleh informan.

Banga, 5 Oktoberber 2015

Informan,

Namran

## SURAT KETERANGAN WAWANCARA

Surat keterangan wawancara yang bertandatangan di bawah ini:

1. Nama Peneliti : Abdul Rahman  
Profesi : Mahasiswa UIN Alauddin Makassar  
Fakultas/Jurusan : Dakwah dan Komunikasi / Bimbingan dan Penyuluhan Islam  
Semester : IX (Sembilan)  
Alamat : Samata
  
2. Nama Informan : Sugiro  
Profesi/Jabatan : Siswa  
Lembaga/Kantor :  
Alamat : Desa Banga

Dengan ini menyatakan bahwa masing-masing pihak (Peneliti dan Informan) telah mengadakan kesepakatan wawancara dalam rentang waktu yang telah ditetapkan sebelumnya, terhitung tanggal 19 September 2015, yang disesuaikan dengan kondisi dan ketersediaan waktu informan.

Demikian dalam pelaksanaan wawancara dan panduan wawancara, serta petunjuk teknis lainnya oleh informan.

Banga, 6 Oktober 2015

Informan,

Sugiro



## SURAT KETERANGAN WAWANCARA

Surat keterangan wawancara yang bertandatangan di bawah ini:

1. Nama Peneliti : Abdul Rahman  
Profesi : Mahasiswa UIN Alauddin Makassar  
Fakultas/Jurusan : Dakwah dan Komunikasi / Bimbingan dan Penyuluhan Islam  
Semester : IX (Sembilan)  
Alamat : Samata
  
2. Nama Informan : Sahirun  
Profesi/Jabatan : Siswa  
Lembaga/Kantor :  
Alamat : Desa Banga

Dengan ini menyatakan bahwa masing-masing pihak (Peneliti dan Informan) telah mengadakan kesepakatan wawancara dalam rentang waktu yang telah ditetapkan sebelumnya, terhitung tanggal 21 September 2015, yang disesuaikan dengan kondisi dan ketersediaan waktu informan.

Demikian dalam pelaksanaan wawancara dan panduan wawancara, serta petunjuk teknis lainnya oleh informan.

Banga, 6 Oktober 2015

Informan

Sahirun

## SURAT KETERANGAN WAWANCARA

Surat keterangan wawancara yang bertandatangan di bawah ini:

1. Nama Peneliti : Abdul Rahman  
Profesi : Mahasiswa UIN Alauddin Makassar  
Fakultas/Jurusan : Dakwah dan Komunikasi / Bimbingan dan Penyuluhan Islam  
Semester : IX (Sembilan)  
Alamat : Samata
  
2. Nama Informan : Ganirudin  
Profesi/Jabatan : Siswa  
Lembaga/Kantor :  
Alamat : Desa Banga

Dengan ini menyatakan bahwa masing-masing pihak (Peneliti dan Informan) telah mengadakan kesepakatan wawancara dalam rentang waktu yang telah ditetapkan sebelumnya, terhitung tanggal 21 September 2015, yang disesuaikan dengan kondisi dan ketersediaan waktu informan.

Demikian dalam pelaksanaan wawancara dan panduan wawancara, serta petunjuk teknis lainnya oleh informan.

Banga, 6 Oktober 2015

Informan,

Ganurudin

## SURAT KETERANGAN WAWANCARA

Surat keterangan wawancara yang bertandatangan di bawah ini:

1. Nama Peneliti : Abdul Rahman  
Profesi : Mahasiswa UIN Alauddin Makassar  
Fakultas/Jurusan : Dakwah dan Komunikasi / Bimbingan dan Penyuluhan Islam  
Semester : IX (Sembilan)  
Alamat : Samata
  
2. Nama Informan : Pariama  
Profesi/Jabatan : Siswa  
Lembaga/Kantor : SMKN 1 Mawasangka  
Alamat : Desa Banga

Dengan ini menyatakan bahwa masing-masing pihak (Peneliti dan Informan) telah mengadakan kesepakatan wawancara dalam rentang waktu yang telah ditetapkan sebelumnya, terhitung tanggal 19 September 2015, yang disesuaikan dengan kondisi dan ketersediaan waktu informan.

Demikian dalam pelaksanaan wawancara dan panduan wawancara, serta petunjuk teknis lainnya oleh informan.

Banga, 8 Oktober 2015

Informan

Pariama

## SURAT KETERANGAN WAWANCARA

Surat keterangan wawancara yang bertandatangan di bawah ini:

1. Nama Peneliti : Abdul Rahman  
Profesi : Mahasiswa UIN Alauddin Makassar  
Fakultas/Jurusan : Dakwah dan Komunikasi / Bimbingan dan Penyuluhan Islam  
Semester : IX(Sembilan)  
Alamat : Samata
  
2. Nama Informan : Nur Ayudin  
Profesi/Jabatan :  
Lembaga/Kantor :  
Alamat : Desa Banga

Dengan ini menyatakan bahwa masing-masing pihak (Peneliti dan Informan) telah mengadakan kesepakatan wawancara dalam rentang waktu yang telah ditetapkan sebelumnya, terhitung tanggal 25 September 2015, yang disesuaikan dengan kondisi dan ketersediaan waktu informan.

Demikian dalam pelaksanaan wawancara dan panduan wawancara, serta petunjuk teknis lainnya oleh informan.

Banga, 8 Oktober 2015

Informan

Nur Ayudin

## SURAT KETERANGAN WAWANCARA

Surat keterangan wawancara yang bertandatangan di bawah ini:

1. Nama Peneliti : Abdul Rahman  
Profesi : Mahasiswa UIN Alauddin Makassar  
Fakultas/Jurusan : Dakwah dan Komunikasi / Bimbingan dan Penyuluhan Islam  
Semester : IX (Sembilan)  
Alamat : Samata
  
2. Nama Informan : Eka Fatma  
Profesi/Jabatan :  
Lembaga/Kantor :  
Alamat :

Dengan ini menyatakan bahwa masing-masing pihak (Peneliti dan Informan) telah mengadakan kesepakatan wawancara dalam rentang waktu yang telah ditetapkan sebelumnya, terhitung tanggal 24 September 2015, yang disesuaikan dengan kondisi dan ketersediaan waktu informan.

Demikian dalam pelaksanaan wawancara dan panduan wawancara, serta petunjuk teknis lainnya oleh informan.

Banga, 8 Oktober 2015

Informan

Eka Fatma

## SURAT KETERANGAN WAWANCARA

Surat keterangan wawancara yang bertandatangan di bawah ini:

1. Nama Peneliti : Abdul Rahman  
Profesi : Mahasiswa UIN Alauddin Makassar  
Fakultas/Jurusan : Dakwah dan Komunikasi / Bimbingan dan Penyuluhan Islam  
Semester : IX(Sembilan)  
Alamat : Samata
  
2. Nama Informan : Alimatun  
Profesi/Jabatan : Ketua Remaja Masjid  
Lembaga/Kantor :  
Alamat : Desa Banga

Dengan ini menyatakan bahwa masing-masing pihak (Peneliti dan Informan) telah mengadakan kesepakatan wawancara dalam rentang waktu yang telah ditetapkan sebelumnya, terhitung tanggal 25 September 2015, yang disesuaikan dengan kondisi dan ketersediaan waktu informan.

Demikian dalam pelaksanaan wawancara dan panduan wawancara, serta petunjuk teknis lainnya oleh informan.

Banga, 8 Oktober 2015

Informan

Alimatun

## SURAT KETERANGAN WAWANCARA

Surat keterangan wawancara yang bertandatangan di bawah ini:

1. Nama Peneliti : Abdul Rahman  
Profesi : Mahasiswa UIN Alauddin Makassar  
Fakultas/Jurusan : Dakwah dan Komunikasi / Bimbingan dan Penyuluhan Islam  
Semester : IX (Sembilan)  
Alamat : Samata
  
2. Nama Informan : Suharni  
Profesi/Jabatan :  
Lembaga/Kantor :  
Alamat : Desa Banga

Dengan ini menyatakan bahwa masing-masing pihak (Peneliti dan Informan) telah mengadakan kesepakatan wawancara dalam rentang waktu yang telah ditetapkan sebelumnya, terhitung tanggal 24 September 2015, yang disesuaikan dengan kondisi dan ketersediaan waktu informan.

Demikian dalam pelaksanaan wawancara dan panduan wawancara, serta petunjuk teknis lainnya oleh informan.

Banga, 8 Oktober 2015

Informan

Suharni

## BAB I

### PENDAHULUAN

#### *A. Latar Belakang Masalah*

Islam adalah agama risalah untuk manusia keseluruhannya dan diyakini oleh umat Islam sebagai sebuah agama wahyu yang terakhir dan sebagai penyempurna atas agama-agama wahyu sebelumnya.<sup>1</sup> Agama Islam memiliki suatu karakteristik dimana ternyata segala bentuk aktivitas umat muslim itu dianggap sebagai ibadah, selama aktifitas itu bukanlah suatu kegiatan yang terlarang. Ini sejalan dengan perintah Allah di dalam QS. Az-zariyat/51/: 56

وَمَا خَلَقْتُ الْجِنَّ وَالْإِنْسَ إِلَّا لِيَعْبُدُونِ

Terjemahnya : “Dan aku tidak menciptakan jin dan manusia melainkan supaya mereka mengabdikan kepada-Ku”<sup>2</sup>

Secara garis besar di dalam Islam ibadah dibagi menjadi dua bagian yaitu ibadah umum dan ibadah khusus. Ibadah umum yaitu segala perbuatan manusia yang cara dan syaratnya tidak ditentukan secara detail contohnya tolong menolong mencari nafkah dan sebagainya. Ibadah khusus yaitu ibadah yang ditentukan cara

---

<sup>1</sup>Dra. HJ. Tutty Alawiyah, *Strategi Dakwah di Lingkungan Majelis Taklim* (Bandung: Mizan, 1997), h. 24.

<sup>2</sup>Departemen Agama, *Al-Qur'an dan Terjemahnya* (Jakarta: CV. Pustaka Agung Harapan, 2002), h. 756.



dan syaratnya secara detail dan biasanya bersifat ritus, ruang lingkup batasan dan aturannya sesuai dengan syarat contohnya salat, puasa, zakat, haji dan sebagainya.

Ibadah salat memiliki kedudukan tertinggi diantara ibadah-ibadah lainnya, bahkan kedudukan terpenting dalam Islam yang tak tertandingi oleh ibadah lain. Karena ibadah salat yang terdahulu sebagai konsekuensi iman, tidak ada syariat samawi yang lepas darinya.<sup>3</sup>

Salah satu tujuan utama ibadah ialah untuk menegakkan hubungan antara iman dengan amal shaleh serta menjaga jiwa raga agar tidak dihindangi penyakit keagamaan.<sup>4</sup> Dalam mewujudkan tujuan itulah di tuntut kehadiran seseorang yang dengan ikhlas dapat meluangkan waktunya untuk menyampaikan ajaran Islam kepada umat Islam yang lain utamanya kepada para generasi muda sehingga pola pikir dan tingkah laku mereka menjadi lebih baik. Mengingat generasi sekarang adalah harapan bangsa di masa depan, sehingga perlu diarahkan dan dibina menjadi generasi beriman dan bertakwa.<sup>5</sup>

Hal ini sejalan dengan tujuan pendidikan nasional yang tercantum di dalam Undang-undang No. 2 Tahun 1987 yaitu:

“Pendidikan Nasional bertujuan meningkatkan kualitas manusia Indonesia, yaitu manusia yang beriman dan bertakwa kepada Tuhan Yang Maha Esa, berbudi

---

<sup>3</sup>Hari Kohari Permasandi, jurnal (*peranan bimbingan agama dan penyuluhan islam dalam meningkatkan ibadah sholat pada lansia di balai perlindungan social dinas social provinsi banten*), hal. 2

<sup>4</sup>Prof. Dr. Hamka, *Pelajaran Agama Islam* (Cet. II; Jakarta: Bulan Bintang, 1992), h. 408.

<sup>5</sup>Drs. Samsul Munir Amin, M. A., *Bimbingan dan Konseling Islam* (Cet. I; Jakarta: Amzah, 2010), h. 1.

pekerti luhur, berkepribadian, mandiri, maju, tangguh, cerdas, kreatif, terampil, berdisiplin, beretos kerja, profesional, bertanggungjawab, produktif, sehat jasmani dan rohani”.<sup>6</sup>

Untuk mewujudkan hal itu maka tentunya sebagai umat Islam yang akan memberikan bimbingan penyuluhan tentang keislaman, utamanya dalam hal peningkatan kualitas ibadah terutama ibadah salat khususnya di desa-desa sebagai daerah yang kurang tersentuh oleh peradaban.

Suatu kenyataan saat ini bahwa kualitas ibadah salat masyarakat pedesaan semakin hari semakin menurun, ini bukan disebabkan karena kemalasan mereka tetapi karena kurangnya bimbingan yang ia dapatkan dari orang-orang muslim lainnya yang lebih mengerti akan esensi Islam itu. Sehingga pemahaman Islam yang dipegang tidak lebih dari pemahaman Islam yang dimiliki oleh orang tua mereka, ditambah lagi minimnya sarana dan prasarana pendidikan yang dibangun di desa-desa.

Demikian halnya yang dialami oleh masyarakat khususnya remaja yang tinggal di Desa Banga yang kenyataannya tempat ibadah (Masjid-masjid) kurang difungsikan sebagai tempat ibadah bahkan kurang dirawat dalam hal kebersihannya karena masyarakat khususnya remaja lebih banyak waktunya digunakan pada hal-hal yang bertentangan dengan agama seperti minum khamar. Jadi praktis masjid hanya terisi sekali seminggu yakni pada hari Jumat.

---

<sup>6</sup>Badan Pembinaan Pendidikan Pelaksanaan dan Penghayatandan Pengamalan Pancasila, *Garis-garis Besar Haluan Negara*, 1994, h. 94.

Kondisi ini tentunya sangat disayangkan karena masyarakat tidak lagi menjadikan agama Islam sebagai filter terhadap *nahi mungkar*. Tetapi Islam hanyalah dijadikan sebagai pelengkap identitas kependudukan mereka.

Untuk itulah bimbingan penyuluhan Islam akan pentingnya iman dan takwa, perlu segera dilaksanakan di Desa Banga demi menarik kembali saudara semuslim yang terpuruk dalam kemiskinan akhlak dan untuk mendukung hal itu secara ilmiah (skripsi) dengan mengangkat judul “Metode Bimbingan Penyuluhan Islam Dalam Peningkatan Kualitas Ibadah Shalat Remaja di Desa Banga Kecamatan Mawasangka Kabupaten Buton, tujuan utama ialah membina dan mendasari kehidupan remaja untuk menjadi manusia yang berbudi baik dengan nilai-nilai agama

Melihat fenomena sekarang ini dan kebiasaan yang menjadi aktivitas yang telah melanggar dan telah meleset dari nilai-nilai akhlak, adat-istiadat dan tradisi merupakan dampak dari kurangnya bimbingan keagamaan dan pembinaan akhlak di dalam masyarakat. Oleh karena itu sangatlah perlu adanya pembinaan akhlaqul karimah pada generasi muda khususnya sekarang ini, agar tidak terjadi penyimpangan-penyimpangan dari nilai-nilai moral dan akhlak. Generasi sekarang merupakan harapan masa depan bangsa dan agama, maka perlu dibentuk dan dibina agar melahirkan generasi yang tidak mudah diombang-ambing oleh keganasan pengaruh budaya yang datang dari bangsa asing.

Bimbingan penyuluhan Islam sangatlah penting dilaksanakan oleh para da'i maupun para pendidik, agar masyarakat khususnya para generasi muda dapat

memahami ajaran agama Islam secara tepat melalui peningkatan kualitas ibadah. Dimana hal itu tidak terlepas dari tujuan utama dakwah yaitu untuk menumbuhkan pengertian, kesadaran, penghayatan dan pengamalan ajaran agama dalam segala segi dan aspek-aspeknya, sehingga dalam jangka panjang akan tercipta masyarakat Islam yang beriman dan bertakwa.<sup>7</sup>

Bimbingan Penyuluhan Islam juga diharapkan dapat menumbuhkan akhlak yang baik terhadap remaja Desa Banga, karena akhlak dalam kehidupan manusia menempati tempat yang penting, sebagai individu maupun masyarakat dan bangsa, sebab jatuh bangunnya suatu masyarakat tergantung bagaimana akhlaknya, apabila akhlaknya baik, maka sejah terahla lahir dan batinnya, apabila akhlaknya rusak, maka rusaklah lahir dan batinnya.<sup>8</sup>

Berdasarkan latar belakang masalah di atas, penulis tertarik untuk melakukan penelitian dengan judul “*Metode Bimbingan Penyuluhan Islam Dalam Peningkatan Kualitas Ibadah Salat Remaja di Desa Banga Kecamatan Mawasangka Kabupaten Buton.*”

---

<sup>6</sup>Prof. H. M. Arifin, M. Ed., *Psikologi Dakwah; Suatu Pengantar Study* (Cet. IV; Jakarta: Bumi Aksara, 1997), h. 4.

<sup>8</sup>Drs. M. Yamtin Abdullah, M. A., *Study Akhlak Dalam Perspektif Al-Qur'an* (Jakarta: Amzah, 2007), h. 1.

## ***B. Rumusan Masalah***

Berdasarkan uraian-uraian yang telah penulis paparkan di atas, maka berikut penulis dapat kemukakan permasalahan pokok yaitu “Bagaimana Metode Bimbingan Penyuluhan Islam Dalam Peningkatan Kualitas Ibadah Salat Remaja di Desa Banga Kecamatan Mawasangka Kabupaten Buton?” Dari pokok permasalahan tersebut dapat dirumuskan beberapa sub masalah sebagai kerangka acuan dalam pembahasan selanjutnya yaitu:

1. Faktor-faktor apa saja yang menyebabkan Menurunnya Kualitas Ibadah Salat Remaja di Desa Banga Kecamatan Mawasangka Kabupaten Buton?
2. Bagaimana Metode Bimbingan Penyuluhan Islam dalam Peningkatan Kualitas Ibadah Salat Remaja di Desa Banga Kecamatan Mawasangka Kabupaten Buton ?

## ***C. Fokus Penelitian dan Deskripsi Fokus***

### **1. Fokus Penelitian**

Penelitian ini berjudul “Pengaruh Bimbingan Penyuluhan Islam Dalam Peningkatan Kualitas Ibadah Masyarakat Desa Banga Kecamatan Mawasangka Kabupaten Buton”. Oleh karena penelitian ini adalah penelitian lapangan dengan jenis penelitian kualitatif, maka penelitian ini akan difokuskan pada faktor penyebab menurunnya kualitas ibadah dan Pengaruh Bimbingan Penyuluhan Islam Dlam Peningkatan Kualitas Ibadah Masyarakat di Desa Banga.

## 2. Deskripsi Fokus

Berdasarkan pada fokus penelitian dari judul tersebut di atas, dapat dideskripsikan bahwa Bimbingan Penyuluhan Islam adalah salah satu cara pembinaan akhlak bagi masyarakat dalam meningkatkan kualitas ibadah masyarakat agar tidak terjadi penyimpangan-penyimpangan terhadap nilai-nilai moral dan akhlak.

### *D. Kajian Pustaka*

#### 1. Kaitannya dengan Buku-buku

Setelah mencermati dan menelaah beberapa judul buku yang berkaitan dengan Metode Bimbingan Penyuluhan Islam Dalam Peningkatan Kualitas Ibadah Shalat maka penulis merasa perlu menggambarkan beberapa pandangan atau tinjauan beberapa judul buku yang telah dikemukakan oleh para ahli di antaranya:

Buku "*Bimbingan Dan Konseling Islam* " yang disusun oleh Drs. Samsul Munir Amin., M.A. yang menjelaskan tentang perkembangan perasaaran beragama anak bimbing, akhlak atau tingkah laku merupakan ekspresi dari kondisi mental dan spritual, perbaikan pemahaman dan aplikasi ilmu tauhid.

Buku "*Strategi Dakwah di Lingkungan Majelis Taklim*" yang disusun oleh Dra. Hj. Tutty Alawiyah yang menjelaskan tentang mubalig sebagai teladan umat.

Buku "*Pendidikan Karakter Menurut Al-Ghazali*" yang disusun oleh Drs. Suddin Bani, M.Ag. yang menjelaskan tentang pengertian dan pendidikan akhlak.

Buku “*Studi Akhlak dalam Perspektif Al-Qur’an*” yang disusun oleh Drs. M. Yatimin Abdullah. M.A. yang menjelaskan tentang pendidikan akhlak islami serta konsep akhlaqul karimh dalam Islam.

Buku “*Psikologi Dakwan*” yang disusun oleh H. M. Arifin Pembahasan dalam buku ini mengungkap bahwa bimbingan penyuluhan tentang keagamaan yang diberikan oleh para mubaligh tentunya diharapkan dapat meberikan nilai yang positif, utamanya dalam hal pemahaman ajaran agama Islam yang tidak terlepas dari tujuan dakwah .

Dengan mengacu pada beberapa judul buku di atas penulis mencoba merangkai kalimat demi kalimat dari buku-buku tersebut, sehingga memudahkan bagi penulis dalam penyusunan skripsi ini.

## **2. Hubungannya dengan Skripsi Sebelumnya**

Pada tahun 2009, seorang mahasiswa bernama Jusriadi Jurusan Bimbingan dan Penyuluhan Islam dengan judul: “Peranan Bimbingan Penyuluhan Dalam Pembinaan Sikap Keberagamaan Masyarakat Batang Kabupaten Jeneponto”.<sup>9</sup> Jenis penelitian ini adalah Penelitian kualitatif, yang terfokus pada peranan Bimbingan Peyuluhan dalam pembinaan sikap keberagamaan masyarakat Batang Kabupaten Jeneponto, antarlain : menjelaskan sikap keberagamaan masyarakat batang relatif masih terpengaruh oleh tradisi turun temurun yang bersifat mistik atau cenderung menganut faham animisme. Perbedaan penelitian di atas dengan

---

<sup>9</sup> Jusriadi, *Peranan Bimbingan Penyuluhan Dalam Pembinaan Sikap Keberagamaan Masyarakat Batang Kabupaten Jeneponto, Skripsi* (Makassar: Fak. Dakwah dan Komunikasi UIN Alauddin, 2009), h. 62.

penelitian ini terletak pada penelitian kualitatif dengan fokus pada pengaruh Bimbingan Penyuluhan Islam dalam peningkatan kualitas ibadah masyarakat Desa Banga Kecamatan Mawasangka Kabupaten Buton.

Pada tahun 2011, seorang mahasiswa bernama Baharuddin M. Jurusan Bimbingan dan Penyuluhan Islam dengan judul: "Peranan Bimbingan Penyuluhan Agama Dalam Meningkatkan Kualitas Ibadah Masyarakat di Desa Camba Kecamatan Batang Kabupaten Jeneponto".<sup>10</sup> Jenis penelitian ini adalah penelitian kualitatif yang berfokus pada peranan Bimbingan Penyuluhan Agama dalam meningkatkan kualitas ibadah masyarakat, antarlain dengan menggunakan metode deskriptif tidak mencari atau menjelaskan hubungan, tidak menguji atau perediksi tapi menitik beratkan pada observasi dan suasana alamiah. Perbedaan peneliti di atas dengan penelitian ini terletak pada jenis penelitian kualitatif dengan fokus pada pengaruh Bimbingan Penyuluhan Islam dalam peningkatan kualitas ibadah salat remaja Desa Banga Kecamatan Mawasangka Kabupaten Buton.

---

<sup>10</sup>Baharuddin M. *Peranan Bimbingan Penyuluhan Agama Dalam Meningkatkan Kualitas Ibadah Masrakat Camba-canba Kecamatan Batang Kabupaten Jeneponto, Skripsi* (Makassar: Fak. Dakwah dan Komunikasi UIN Alauddin Makassar, 2011), h. 42.



## ***E. Tujuan dan Kegunaan***

### **1. Tujuan Penelitian**

- a. Untuk Mengetahui Faktor Penyebab Menurunnya Kualitas Ibadah Masyarakat di Desa Banga Kecamatan Mawasangka Kabupaten Buton.
- b. Untuk Mengetahui Bagaimana Pengaruh Bimbingan Penyuluhan Islam Dalam Peningkatan Kualitas Ibadah Masyarakat Desa Banga Kecamatan Mawasangka Kabupaten Buton.

### **2. Kegunaan Penelitian**

Adapun kegunaan penelitian dalam penulisan skripsi ini secara umum dapat diklasifikasikan menjadi dua kategori sebagai berikut:

#### **a. Segi Akademis**

Diharapkan dapat menjadi rujukan bagi mahasiswa yang melakukan penelitian pengaruh bimbingan penyuluhan Islam dalam peningkatan kualitas ibadah. Selain itu penelitian ini diharapkan dapat memberi sumbangan dalam rangka memperkaya referensi dalam penelitian di masa depan dan sebagai bahan bacaan di perpustakaan Fakultas Dakwah dan Komunikasi.

#### **b. Segi Praktis**

Diharapkan hasil penelitian ini dapat bermanfaat bagi pembimbing Agama dalam hal ini guru agama, orang tua dan pemerintah setempat terutama untuk memberikan rujukan bagaimana meningkatkan kualitas ibadah dan membina

akhlak dalam lingkungan masyarakat khususnya anak-anak remaja yang akan menjadi generasi untuk mempertahankan bangsa dan agama.

## BAB II

### TINJAUAN PUSTAKA

#### *A. Bimbingan Penyuluhan Islam*

##### 1. Pengertian Bimbingan Penyuluhan Islam

Kata bimbingan merupakan terjemahan dari bahasa Inggris *guidance* yang berasal dari kata kerja *to guide* yang artinya “menunjukkan”, “membimbing” atau “menuntun” orang lain ke jalan yang benar. Jadi kata *guidance* berarti pemberian petunjuk; pemberian bimbingan atau tuntunan kepada orang lain yang membutuhkan.<sup>11</sup> Selanjutnya pengertian bimbingan ialah suatu proses pemberian bantuan yang terus-menerus dan sistematis dari pembimbing kepada yang terbimbing agar tercapai kemandirian dalam pemahaman diri, penerimaan diri, pengarahan diri dan perwujudan diri dalam mencapai tingkat perkembangan yang optimal dan penyesuaian diri dengan lingkungan.<sup>12</sup>

Dalam bukunya Bimo Walgito pengertian bimbingan adalah sebagai berikut:

Bimbingan adalah bantuan atau pertolongan yang diberikan kepada individu atau sekumpulan individu dalam menghindari atau mengatasi kesulitan-

---

<sup>11</sup>Lihat H.M. Arifin, *Pokok-Pokok Pikiraan tentang Bimbingan dan Penyuluhan Agama (Di Sekolah dan Di Luar Sekolah)* (Jakarta: Bulan Bintang, 1977), h. 19.

<sup>12</sup>Lihat Dewa Ketut Sukardidan Desak P. E Nila Kusmawati, *Proses Bimbingan dan Konseling di Sekolah*(Jakarta: Rineka Cipta, 2008), h. 2.

kesulitan di dalam kehidupannya, agar individu atau sekumpulan individu itu dapat mencapai kesejahteraan hidupnya.<sup>13</sup>

Sedangkan menurut Failor yang dikutip H.M. Arifin dalam bukunya *pokok-pokok pikiran tentang bimbingan dan penyuluhan agama (di sekolah dan di luar sekolah)* bahwa pengertian bimbingan ialah:

Bimbingan adalah bantuan kepada seseorang dalam proses pemahaman dan penerimaan terhadap kenyataan dirinya sendiri serta perhitungan (penilaian) terhadap lingkungan sosio-ekonomisnya masa sekarang dan kemungkinan masa mendatang: dan bagaimana mengintegrasikan dua hal tersebut melalui pilihan-pilihan serta penyesuaian-penyediaan diri yang membawa kepada kepuasan hidup pribadi dan kedayagunaan sosio-ekonomisnya itu.<sup>14</sup>

## 2. Landasan Bimbingan Penyuluhan Islam

Landasan (fondasi atau dasar pijak) utama bimbingan dan penyuluhan Islam adalah Al Quran dan Sunnah Rasul, sebab keduanya merupakan sumber dari segala sumber pedoman kehidupan umat Islam, seperti disebutkan oleh Nabi Muhammad Saw sebagai berikut :

تركت فيكم أمرين لن تضلوا ما تمسكتم بهما : كتاب الله وسنتي

---

<sup>13</sup>Bimo Walgito, *Bimbingan dan Konseling di Sekolah* (Yogyakarta: Andi Offset, 2004), h. 5.

<sup>14</sup>H.M. Arifin, *Pokok-Pokok Pikiran tentang Bimbingan dan Penyuluhan Agama (Di Sekolah dan Di Luar Sekolah)*, h. 20.

Terjemahnya : “Aku tinggalkan sesuatu bagi kalian semua yang jika kalian selalu berpegang teguh kepadanya niscaya selama-lamanya tidak akan pernah salah langkah tersesat jalan; sesuatu itu yakni Kitabullah dan Sunnah RasulNya (HR. Ibnu Majah).

Al Quran dan Sunnah Rasul dapatlah diistilahkan sebagai landasan ideal dan konseptual bimbingan dan konseling Islam. Dari Al Quran dan Sunnah Rasul itulah gagasan, tujuan dan kosep-konsep (pengertian, makna hakiki) bimbingan dan konseling Islam bersumber.

Dalam gerak langkahnya, bimbingan dan koseling islami berlandaskan pula pada berbagai teori yang telah tersusun mejadi ilmu. Sudah barang tentu teori dan ilmu itu, khususnya ilmu-ilmu atau teori-teori yang dikembangkan bukan oleh kalangan Islam, yang sejalan dengan ajaran Islam sendiri. Ilmu-ilmu yang membantu dan dijadikan landasan gerak operasional bimbingan dan konseling Islam itu antara lain Ilmu Jiwa (Psikologi), Ilmu Hukum Islam (Syariah), dan Ilmu-ilmu Kemasyarakatan (Sosiologi, Antropologi Sosial dan sebagainya).

### 3. Metode Bimbingan Penyuluhan Islam

#### a. Metode Interview (*Wawancara*)

Wawancara (Interview) informasi merupakan suatu alat untuk memperoleh fakta/ data/ informasi dari murid secara lisan, jadi terjadi pertemuan di bawah empat mata dengan tujuan mendapatkan data yang diperlukan untuk bimbigan.

Sebagai salah satu cara untuk memperoleh fakta, metode wawancara masih tetap banyak dimanfaatkan karena interview bergantung pada tujuan fakta apa

yang dikehendaki serta untuk siapa fakta tersebut akan dipergunakan. Fakta-fakta psikologis yang menyangkut pribadi anak bimbing (klien) sangat diperlukan untuk pemberian pelayanan bimbingan. Dalam pelaksanaan interview ini diperlukan adanya saling mempercayai adanya koselor dan konseli. Meskipun penggunaan metode wawancara banyak dikritik karena terdapat berbagai kelemahan, tetapi metode ini masih sangat akurat digunakan untuk proses bimbingan dan konseling agama.

Wawancara informatif dapat dibedakan atas wawancara yang terencana (*Structured Interview*) dan wawancara yang tidak terencana (*Nonstructured Interview*). Dalam wawancara yang terencana, isi dan bentuk dari pertanyaan-pertanyaan telah dipikirkan sebelumnya; demikian pula urutan dari hal-hal yang akan ditanyakan. Interview dapat menggunakan suatu daftar pertanyaan sebagai pedoman. Memang lebih baik digunakan wawancara yang terencana. Untuk menghemat waktu, *interviewer* dapat mendasarkan pertanyaannya atas kuisisioner yang telah diisi beberapa waktu sebelumnya, dengan demikian wawancara berfungsi sebagai pelengkap pada kuisisioner. Apabila klien belum mampu untuk mengisi suatu kuisisioner, informasi harus diperoleh hanya melalui wawancara.<sup>15</sup>

---

<sup>15</sup> Drs. Samsul Munir Amin, M.A. *Bimbingan dan Konseling Islam* (Jakarta: Amzah, 2010), h. 69.

### b. Bimbingan Kelompok (*Group Guidance*)

Dengan menggunakan kelompok, pembimbing dan konseli akan dapat mengembangkan sikap sosial, sikap memahami peranan anak bimbing dalam lingkungannya menurut penglihatan orang lain dalam kelompok itu (*Role Reception*) karena ia ingin mendapatkan pandangan baru tentang dirinya dari orang lain serta hubungannya dengan orang lain. Dengan demikian, melalui metode kelompok ini dapat timbul kemungkinan diberikannya *Group Therapy* (Penyembuhan gangguan jiwa melalui kelompok) yang fokusnya berbeda dengan konseling. Terapi tersebut dapat di wujudkan dengan penciptaan situasi kebersamaan hak secara *cohesifeness* (keterikatan) antara satu sama lain maupun secara peresapan batin melalui peragaan panggung dari contoh tingkah laku atau peristiwa (dramatisasi). *Homerooms* atau diskusi kelompok, rapat-rapat, keagamaan, karyawisata, sosiodrama dan psikodrama, dan sebagainya sangat penting bagi tujuan tersebut.<sup>16</sup>

Bimbingan bersama (*Group Guidance*); ada kontak antara ahli bimbingan dengan sekelompok klien yang agak besar, mereka mendengarkan ceramah, ikut aktif berdiskusi, serta menggunakan inisiatif dan memegang peranan instruksional, misalnya bertindak sebagai instruktur atau sumber ahli bagi berbagai macam pengetahuan/informasi. Tujuan utama dari bimbingan kelompok ini adalah

---

<sup>16</sup> Drs. Samsul Munir Amin, M.A. *Bimbingan dan Konseling Islam* (Jakarta: Amzah, 2010), h. 71

penyebaran informasi mengenai penyesuaian diri dengan berbagai kehidupan klien.

c. Metode yang Dipusatkan pada Keadaan Klien (*Client Centered Method*)

Metode ini sering juga disebut *nondirective* (tidak mengarahkan). Dalam metode ini terdapat dasar pandangan bahwa klien sebagai makhluk yang bulat yang memiliki kemampuan berkembang sendiri sebagai pencari kemantapan diri sendiri (*Self consistency*).

Metode ini menurut Dr. William E Hulme dan Waine K Climer dalam samsul munir amin lebih cocok untuk dipergunakan *pastoral conselor* (penyuluh agama). Karena *Conselor* akan dapat lebih memahami kenyataan penderitaan klien yang biasanya bersumber pada perasaan dosa yang banyak menimbulkan perasaan cemas, konflik kejiwaan, dan gangguan jiwa lainnya. Dengan memperoleh insight dalam dirinya berarti menemukan pembebasan dari penderitaannya.<sup>17</sup>

Jadi, jika *conselor* mempergunakan metode ini, ia harus bersikap sabar mendengarkan dengan penuh perhatian segala ungkapan batin klien yang diutarakan kepadanya. Dengan demikian, konselor seolah-olah pasif, tetapi sesungguhnya bersikap aktif menganalisis segala apa yang dirasakan oleh klien sebagai beban batinnya.

---

<sup>17</sup> Drs. Samsul Munir Amin, M.A. *Bimbingan dan Konseling Islam* (Jakarta: Amzah, 2010), h. 71



d. *Directive Counseling*

*Directive Counseling* sebenarnya merupakan bentuk psikoterapi yang paling sederhana, *karena* konselor, atas dasar metode ini, secara langsung memberikan jawaban terhadap problem yang oleh klien disadari menjadi sumber kecemasannya. Metode ini tidak hanya dipergunakan oleh para konselor, melainkan juga digunakan oleh para guru, dokter, *social worker*, ahli hukum dalam rangka usaha menacaritahu tentang keadaan diri klien. Dengan mengetahui keadaan masing-masing klien tersebut, konselor dapat memberikan bantuan pemecahan problem yang dihadapi. Apabila problemnya menyangkut penyakit jiwa yang serius, konselor melakukan *referral* (Pelimpahan) atau mengirimkannya kepada psikiater (Dokter jiwa).<sup>18</sup>

Metode ini berlawanan dengan metode *nondirective* atau *client centered*, dimana konselor dalam *interview*-nya, berada di dalam situasi bebas. Klien diberi kesempatan mencurahkan segala tekanan batin sehingga akhirnya mampu menyadari tentang kesulitan-kesulitan yang diderita. Dengan demikian, peranan konselor hanyalah merefleksikan kembali segala tekanan batin atau perasaan yang diderita klien. Jadi, konselor hanya bersikap menerima dan menaruh perhatian terhadap penderitaan klien serta mendorongnya untuk mengembangkan kemampuannya sendiri mengatasi problem tanpa adanya paksaan mengikuti nasehat konselor.

---

<sup>18</sup> Drs. Samsul Munir Amin, M.A. *Bimbingan dan Konseling Islam* (Jakarta: Amzah, 2010), h. 72.

e. Metode Pencerahan (*Educative Method*)

Metode ini sebenarnya hampir sama dengan metode *Client Centered* hanya bedanya terletak ada usaha mengorek sumber perasaan yang menjadi beban tekanan batin klien serta mengaktifkan kekuatan/tenaga kejiwaan klien melalui pengertian tentang realitas situasi yang dialami olehnya.

Inti dari metode ini adalah pemberian “*insight*” dan klarifikasi (pencerahan) terhadap unsur-unsur kejiwaan yang menjadi sumber konflik seseorang. Jadi, disini juga tampak bahwa sikap konselor ialah memberikan kesempatan seluas-luasnya kepada klien untuk mengekspresikan (melahirkan) segala gangguan kejiwaan yang disadari menjadi permasalahan baginya. Hubungan konselor dan konseli dalam hal ini mengandung kebebasan khusus dan bersifat konsultatif, sedangkan konselor selanjutnya menganalisis fakta kejiwaan konseli untuk penyembuhan dan sebagainya.

f. *Psychoanalysis Method*

Metode psikoanalisis (*Psychoanalysis Method*) juga terkenal di dalam konseling yang mula-mula diciptakan oleh Sigmund Freud. Metode ini berpangkal pada pandangan bahwa semua manusia itu jika pikiran dan perasaannya tertekan oleh kesadaran dan perasaan atau motif-motif tertekan tersebut tetap masih aktif

mempengaruhi segala tingkah lakunya meskipun mengendap di dalam alam ketidaksadaran (*Das Es*) yang disebutnya “*Verdrongen Complexen*”.<sup>19</sup>

Dari *Das Es* inilah Freud mengembangkan teorinya tentang struktur kepribadian manusia. Segala permasalahan hidup klien yang mempengaruhi tingkah lakunya bersumber pada dorongan seksual yang oleh Freud disebut “libido” (nafsu birahi). Pengertian seksual dari Freud ini kemudian diperluas lagi tidak hanya terbatas pada nafsu *eros* (birahi) saja, melainkan juga meliputi semua bentuk *insting* (naluri) yang menimbulkan kenikmatan jasmaniah manusia. Setiap manusia didalam perkembangan kepribadiannya senantiasa dipengaruhi oleh unsur-unsur *Das Es* (Lapisan ketidak sadaran) dan *Das Ich* (Lapisan Sadar) serta *Das Heber Ich* (Lapisan Atas Kesadaran) atau dalam bahasa inggris disebut masing-masing “*The Id Ego* dan *The Superego*”.<sup>20</sup>

Kepribadian manusia menurut teori ini sangat dipengaruhi oleh faktor pengalaman masa kanak-kanak yang kemudian berlanjut sampai masa dewasa. Apabila pada masa kanak-kanak terjadi konflik yang menyakitkan yang pada masa itu tidak dapat diselesaikan *dengan* baik, maka akibatnya konflik semacam itu akan berlanjut terus selama hidup meskipun tidak lagi disadari. Keadaan tersebut akan mempengaruhi pikiran perasaan serta tingkah lakunya disertai dengan ketegangan-

---

<sup>19</sup> Drs. Samsul Munir Amin, M.A. *Bimbingan dan Konseling Islam* (Jakarta: Amzah, 2010), h. 73.

<sup>20</sup> Drs. Samsul Munir Amin, M.A. *Bimbingan dan Konseling Islam* (Jakarta: Amzah, 2010), h. 73.

ketegangan emosional yang mengakibatkan ketidakmampuan menyesuaikan diri dengan lingkungan hidupnya.

Alat-alat yang sangat berguna bagi pelaksanaan metode tersebut diatas perlu juga diperoleh oleh para konselor ataupun pembimbing yang meliputi data-data hasil berbagai macam test, misal tes hasil belajar, tes kecerdasan, tes kepribadian, tes tentang tingkah laku (*Performace Test*), *Diagnostik Test*, atau dikenal dengan *Psychotest*, serta *Life History Data* (data-data tentang riwayat hidup seseorang). Dalam hubungan dengan penggunaan metode tersebut, guru agama sebagai orang yang harus melakukan bimbingan dan konseling agama, perlu juga menjiwai langkah-langkahnya dengan sumber-sumber petunjuk agama sebagai dasar membimbing anak bimbing, sebagaimana Firman Allah swt. Dalam QS. Ali Imran/3:159.

فَأَسْتَجَابَ لَهُمْ رَبُّهُمْ أَنِّي لَا أُضِيعُ عَمَلَ عَمَلٍ مِّنْكُمْ مِّنْ ذَكَرٍ أَوْ  
 أَنشَأْتُ بَعْضُكُمْ مِّنْ بَعْضٍ فَالَّذِينَ هَاجَرُوا وَأُخْرِجُوا مِنْ دِيَارِهِمْ  
 وَأُودُوا فِي سَبِيلِي وَقَاتَلُوا وَقُتِلُوا لَأُكَفِّرَنَّ عَنْهُمْ سَيِّئَاتِهِمْ  
 وَلَأُدْخِلَنَّهُمْ جَنَّاتٍ تَجْرِي مِنْ تَحْتِهَا الْأَنْهَارُ ثَوَابًا مِّنْ عِنْدِ  
 اللَّهِ وَاللَّهُ عِنْدَهُ حُسْنُ الثَّوَابِ ﴿١٥٩﴾

Terjemahnya : Maka disebabkan rahmat dari Allah-lah kamu berlaku lemah Lembut terhadap mereka. sekiranya kamu bersikap keras lagi berhati kasar, tentulah mereka menjauhkan diri dari sekelilingmu. Karena itu ma'afkanlah

mereka, mohonkanlah ampun bagi mereka, dan bermusyawaratlah dengan mereka dalam urusan itu. Kemudian apabila kamu Telah membulatkan tekad, Maka bertawakkallah kepada Allah. Sesungguhnya Allah menyukai orang-orang yang bertawakkal kepada-Nya.<sup>21</sup>

#### 4. Tujuan dan Fungsi Bimbingan Penyuluhan Islam

Tujuan bimbingan konseling dalam prespektif Islam memiliki tugas untuk membangkitkan serta mengasah fitrah-fitrah yang telah dikaruniakan oleh Allah untuk menjadi individu yang utuh, sehingga mampu menjalankan tugasnya sebagai khalifah di bumi dan dapat mencapai kebahagiaan hidup dunia dan akhirat.

Secara umum dan luas, program bimbingan dilaksanakan dengan tujuan sebagai berikut :

- a. Membantu individu dalam mencapai kebahagiaan hidup pribadi.
- b. Membantu individu dalam mencapai kehidupan yang prefektif dan produktif dalam masyarakat.
- c. Membantu individu dalam mencapai hidup bersama dengan individu yang lain.
- d. Membantu individu dalam mencapai harmoni antara cita-cita dan kemampuan yang dimilikinya.<sup>22</sup>

---

<sup>21</sup>Departemen Agama, *Al-Qur'an dan Terjemahnya* (Jakarta: CV. Pustaka Agung Harapan, 2002), h.

<sup>22</sup>Tohoari musnamar, *dasar dasar konseptual bimbingan dan konseling islami*, Yogyakarta : UII pres, 1992, hlm. 34

Secara lebih khusus, sebagaimana diuraikan Minalka (1971), program bimbingan dilaksanakan dengan tujuan agar anak bimbing dapat melaksanakan hal-hal berikut<sup>23</sup> :

- a. Memperkembangkan pengertian dan pemahaman diri dalam kemajuan dirinya
- b. Memperkembangkan pengetahuan tentang dunia kerja, kesempatan kerja, serta rasa tanggung jawab dalam memilih suatu kesempatan kerja tertentu.
- c. Meperkembangkan kemampuan untuk memilih, mempertemukan pengetahuan tentang dirinya dengan informasi tentang kesempatan yang ada secara bertanggung jawab
- d. Mewujudkan penghargaan terhadap kepentingan dan harga diri orang lain

Menurut Drs. H.M. Arifin, M.Ed, tujuan bimbingan agama adalah :

Bimbingan dan penyuluhan agama dimaksudkan untuk membantu siterbimbing supaya memiliki *Religious Reference* (summbes pegangan keagamaan) dalam memecahkan problem. Bimbingan dan penyuluhan agama yang ditujukan kepada membantu siterbimbing agar dengan kesadaran serta kemampuannya bersedia mengamalkan ajaran agamanya.<sup>24</sup>

Secara teoretikal bimbingan dan konseling secara umum adalah sebagai fasilitator dan motivator klien dalam upaya mengatasi dan memecahkan problem

---

<sup>23</sup>Drs. Samsul Munir Amin, M.A., *Bimbingan dan Konseling Islam*, Jakarta : AMZAH, 2010, hlm. 39

<sup>24</sup>Drs. H.M. Arifin, M.Ed., *Pokok-Pokok Pikiran Tentang Bimbingan dan Penyuluhan Agama*, Jakarta: Bulan Bintang, 1979, hlm. 29

kehidupan klien dengan kemampuan yang ada pada dirinya sendiri. Sebagaimana telah dijelaskan bahwa bimbingan dan konseling bertujuan agar peserta didik dapat menemukan dirinya, mengenal dirinya, dan mampu merencanakan masa depannya. Dalam hubungan ini bimbingan dan konseling berfungsi sebagai pemberi layanan kepada peserta didik agar masing-masing peserta didik dapat berkembang secara optimal sehingga menjadi pribadi yang utuh dan mandiri. Oleh karena itu, pelayanan bimbingan dan konseling mengemban sejumlah fungsi yang hendak dipenuhi melalui kegiatan bimbingan dan konseling.

Fungsi-fungsi tersebut adalah fungsi pemahaman, fungsi pencegahan, fungsi pengentasan, fungsi pemeliharaan dan pengembangan dan fungsi advokasi.<sup>25</sup>

#### 1. Fungsi Pemahaman

Fungsi pemahaman, yaitu fungsi bimbingan dan konseling yang akan menghasilkan pemahaman tentang sesuatu oleh pihak-pihak tertentu sesuai dengan kepentingan pengembangan peserta didik. Fungsi pemahaman meliputi:

- a. Pemahaman tentang diri peserta didik sendiri, terutama oleh peserta didik sendiri, orangtua, guru pada umumnya, dan guru pembimbing.

---

<sup>25</sup>Drs. Samsul Munir Amin, M.A., *Bimbingan dan Konseling Islam*, Jakarta : AMZAH, 2010, hlm. 44

- b. Pemahaman tentang lingkungan peserta didik, termasuk di dalamnya lingkungan keluarga dan sekolah terutama oleh peserta didik sendiri, orangtua, guru pada umumnya, dan guru pembimbing.
- c. Pemahaman tentang lingkungan yang lebih luas (termasuk di dalamnya informasi pendidik, informasi jabatan/pekerjaan, dan informasi sosial dan budaya/ nilai-nilai), terutama oleh peserta didik.

## 2. Fungsi Pencegahan

Fungsi pencegahan yaitu fungsi bimbingan dan konseling yang akan menghasilkan tercegahnya atau terhindarnya peserta didik dari berbagai permasalahan yang mungkin timbul yang akan dapat mengganggu, menghambat, ataupun menimbulkan kesulitan, kerugian-kerugian tertentu dalam proses perkembangannya. Beberapa kegiatan bimbingan yang dapat berfungsi pencegahan antara lain : program orientasi, program bimbingan karir, program pengumpulan data, dan program kegiatan kelompok.

## 3. Fungsi Pengentasan

Istilah fungsi pengentasan ini digunakan sebagai pengganti istilah fungsi kuratif atau fungsi terapeutik dengan arti pengobatan atau penyembuhan. Tidak digunakannya kedua istilah tersebut karena istilah itu berorientasi bahwa peserta didik yang dibimbing (klien) adalah orang yang “sakit” serta untuk mengganti



istilah “fungsi perbaikan” yang mempunyai konotasi bahwa peserta didik yang dibimbing (klien) adalah orang yang “tidak baik” atau “rusak”.

#### 4. Fungsi Pemeliharaan dan Pengembangan

Fungsi pemeliharaan dan pengembangan adalah fungsi bimbingan dan konseling yang akan menghasilkan terpeliharanya dan terkembangkannya beberapa potensi dan kondisi positif peserta didik dalam rangka perkembangan dirinya secara terarah, mantap, dan berkelanjutan. Dalam fungsi ini, hal-hal yang dipandang sudah bersifat positif dijaga agar tetap baik dan dikembangkan. Dengan demikian, peserta didik diharapkan dapat mencapai perkembangan kepribadian secara optimal.

#### 5. Fungsi Advokasi

Fungsi Advokasi yaitu fungsi bimbingan dan konseling yang akan menghasilkan pembelaan (advokasi) terhadap peserta didik dalam rangka upaya pengembangan seluruh potensi secara optimal.

## 5. Teknik Bimbingan dan penyuluhan

Menurut Nidya Damayanti, teknik bimbingan konseling terdiri dari tiga teknik, yaitu *direct counseling*, *non-direct counseling*, *effective counseling*.<sup>26</sup>

### a. Direct Counseling (Konseling Langsung)

Teknik ini mengedepankan peran konselor sebagai pemecah masalah bagi konseli. Dalam hal ini yang berperan aktif adalah konselor sehingga konseli hanya menjalankan saran-saran yang diberikan oleh konselor.

### b. Non-Direct Counseling (Konseling Tidak Langsung)

Teknik ini menuntut konseli untuk lebih berperan dalam mengatasi masalahnya sendiri, akan tetapi konselor tidak langsung lepas tangan tetapi memberikan dorongan kepada konseli untuk memecahkan masalahnya sendiri.

### c. Effective Counseling (Konseling Efektif)

Teknik ini merupakan gabungan antara teknik konseling langsung dan tidak langsung.

---

<sup>26</sup>Hanik Baroroh. Jurnal (*PERANAN BIMBINGAN KONSELING DALAM PENINGKATAN KUALITAS IBADAH SISWA SEKOLAH MENENGAH KEJURUAN MUHAMMADIYAH DELANGGU KLATEN TAHUN PELAJARAN 2014/2015*)

## ***B. Ibadah Salat***

### 1. Pengertian Ibadah

Kata ibadah berasal dari kata ‘*abada, yu’aabidu, ‘ibadatan*, artinya menyembah, mempersembahkan, tunduk, patuh dan taat. Seseorang yang tunduk, patuh, merendahkan diri dan hina di hadapan yang disembah disebut *abid* (yang beribadah).<sup>27</sup> Dalam kamus Bahasa Indonesia diartikan sebagai segala usaha lahir batin sesuai dengan perintah Allah untuk mendapatkan kebahagiaan dan keseimbangan hidup, baik untuk diri sendiri, keluarga, masyarakat maupun terhadap alam semesta.<sup>28</sup>

Ulama tauhid mengatakan bahwa ibadah yaitu mengesakan allah, menta’dhimkannya dengan sepenuh-penuh *ta’dhim* serta menghinakan diri kita dan menundukkan diri hanya kepadanya (menyembah Allah sendiri-Nya).<sup>29</sup> Jika diambil dari makna umum, menurut Hasbi Ash-Shiddieqy semua bentuk hukum masuk ke dalam ibadah, baik dipahami maknanya, maupun yang tidak, baik yang berkaitan dengan anggota badan, maupun dengan lidah ataupun dengan hati.

Ibadah yang menjadi amalan individu, bukanlah bertujuan untuk mengagungkan Allah semata tetapi lebih kepada peningkatan atas nilai-nilai spiritualitas, yaitu dengan memberikan latihan rohani yang kontinuitas. Ibadah

---

<sup>27</sup> Zurinal Z, *fiqih ibadah*, (Jakarta : lembaga penelitian uin syarif hidayatullah, 2008).

<sup>28</sup> Depdiknas, *kamus besar Bahasa Indonesia*, (Jakarta : Balai Pustaka, 2005), hal. 415

<sup>29</sup> Hasbi Ash-Shiddieqy, *kuliah ibadah*, (Jakarta : BULan Bintang, 1987), hal. 4

adalah upaya mewujudkan ketenangan, kedaiaman, kebahagiaan, dan kesehatan mental.

Secara garis besar di dalam Islam ibadah dibagi menjadi dua bagian yaitu ibadah umum dan ibadah khusus. Ibadah umum yaitu segala perbuatan manusia yang cara dan syaratnya tidak ditentukan secara detail contohnya tolong menolong mencari nafkah dan sebagainya. Ibadah khusus yaitu ibadah yang ditentukan cara dan syaratnya secara detail dan biasanya bersifat ritus, ruang lingkup batasan dan aturannya sesuai dengan syarak contohnya puasa, zakat, haji dan sebagainya.<sup>30</sup>

Dari berbagai definisis di atas tentang ibadah maka dapat kita simpulkan bahwa ibadah yaitu segala bentuk kegiatan manusia sebagai wujud ketaatan dan kepatuhan kepada Allah baik berupa perbuatan yang diperintahkan Allah, juga perbuatan yang berhubungan dengan Allah, sesama manusia dan lingkungan.

## 2. Macam-Macam Ibadah

Ada beberapa macam ibadah, ada ibadah *maḥḍah*, yang berkaitan dengan hubungan antara makhluk dengan Sang Khalik. Dalam ibadah ini, dasar dan tata cara pelaksanaannya harus sesuai dengan ajaran Rasulullah. Misalnya salat, puasa, haji, dan sebagainya. Menolong orang, membersihkan rumah, berbuat baik kepada tetangga masuk dalam kategori ibadah *gairu maḥḍah*, dimana ibadah seperti ini harus ada dasarnya tanpa perlu tata cara pelaksanaannya.

---

<sup>30</sup> Hasbi Ash-Shiddieqy, *kuliah ibadah*, (Jakarta : BULan Bintang, 1987), hal. 5

Menurut Shalih, ibadah mencakup semua jenis ketaatan yang tampak pada lisan, anggota badan, dan yang lahir dari hati, seperti zikir, tasbih, tahlil, membaca al-Quran, salat, zakat, puasa, haji, jihad, amar makruf nahi mungkar, berbuat baik kepada kerabat, anak yatim, orang miskin, dan musafir. Begitu pula cinta kepada Allah dan Rasul-Nya, takut kepada Allah, tobat, ikhlas kepada-Nya, sabar terhadap hukumNya, ridha dengan qada'-Nya, tawakal, serta mengharap nikmat-Nya dan takut dari siksa-Nya.<sup>31</sup>

Adapun dilihat dari macam macamnya ibadah itu dapat di bagi menjadi beberapa bagian antara lain sebagai berikut :

a. Ibadah itiqodiyah

Ibadah itiqodiyah ialah ibadah yang berupa keyakinan kepada Allah dan Nabi Muhammad. Adapun macam macamnya sebagai berikut :

1. Berkeyakinan bahwa tidak ada Tuhan selain Allah dan bersaksi bahwa Muhammad itu utusan Allah
2. Cinta kepada Allah
3. Takut kepada Allah serta mengharapkan rahmatnya
4. Tawakal dan minta pertolongan kepada Allah

---

<sup>31</sup>Hanik Baroroh. Jurnal (*PERANAN BIMBINGAN KONSELING DALAM PENINGKATAN KUALITAS IBADAH SISWA SEKOLAH MENENGAH KEJURUAN MUHAMMADIYAH DELANGGU KLATEN TAHUN PELAJARAN 2014/2015*)

### b. Ibadah Qouliyah

Ibadah Qouliyah yaitu ibadah yang terdiri atas perbuatan atau ucapan lidah. Adapun macam macamnya sebagai berikut :

1. Mengucapkan syahadat
2. Dzikir kepada Allah, tasbih dan istighfar
3. Berdo'a dan minta pertolongan kepada Allah
4. Amar ma'ruf nahi munkar

### c. Ibadah amaliyah

Ibadah amaliyah yaitu ibadah yang sudah terinci baik perkataan dan perbuatannya. Adapun macam macamnya sebagai berikut :

1. Mendirikan salat

Salat menurut pengertian Bahasa adalah do'a, sedangkan menurut istilah adalah ibadah yang mengandung perkataan dan perbuatan tertentu yang dimulai dengan takbir dan diakhiri dengan salam.

2. Menunaikan zakat

Zakat yaitu sebagian harta yang harus diberikan kepada fakir miskin yang merupakan suatu kewajiban syariah dengan menggunakan syarat syarat tertentu.

### 3. Puasa Ramadhan

Puasa yaitu menahan diri dari segala sesuatu yang membatalkan puasa dari sejak terbit fajar sampai tenggelam matahari dengan niat mendekatkan diri kepada Allah.

### 4. Haji ke baitullah

Haji yaitu menuju ke baitullah al-haram untuk melakukan amalam amalan tertentu yang telah dijelaskan dalam al-quran dan as-sunnah.

### 5. Berjihad di jalan Allah

### 6. Thawaf di Baitullah.<sup>32</sup>

### 3. Pengertian Salat

Salat menurut bahasa artinya do'a.<sup>33</sup> Shalat adalah ibadah yang dilakukan dengan perkataan dan perbuatan khusus yang diawali dengan takbir dan diakhiri dengan salam.<sup>34</sup>

---

<sup>32</sup> Yulian Mirza, "makna ibadah dalam islam", (artikel diakses pada 11 february 2014 dari <http://www.G:/makna-ibadah-dalam-islam.html>).

<sup>33</sup> Dr. Said Bin Ali Al Aqahthani., *Petunjuk Lengkap Tentang Shalat*, Jakarta: Kantor Kerjasama Dakwah, Bimbingan dan Penyuluhan bagi Pendetang, Al Sulay, 2003, hlm. 5

<sup>34</sup> 'Abdul Qadir Ar-Rahbawi., *Fiqih Shalat Empat Mazhab*, Jakarta: Hikam pustaka, hlm. 188

#### 4. Syarat Ibadah Salat

Syarat syarat ibadah salat ada dua antara lain sebagai berikut :

##### a. Syarat wajib salat

Adapun syarat wajib salat antara lain sebagai berikut :

1. `Islam
2. Balig

Seseorang dikatakan telah akil balik apabila telah mencapai salah satu dari tiga hal berikut.

- a. Telah berusia 15 tahun (laki-laki dan perempuan)
- b. Mimpi jima', minimal pada usia 9 tahun (laki-laki dan perempuan)
- c. Mengalami haid, minimal pada usia 9 tahun (perempuan)

##### 3. Berakal

##### b. Syarat sah salat

Adapun syarat sah salat antara lain sebagai berikut :

1. Suci dari hadast kecil dan besar (dalam keadaan mampu atau normal)
2. Suci dari najis (tubuh, pakaian dan tempatnya)
3. Menutup aurat (dalam keadaan mampu)
4. Mengetahui telah masuk waktu sholat



## 5. Menghadap kiblat

Rukun salat yang wajib dipenuhi apabila hendak melaksanakan sholat, jika ada salah satu rukun salat yang ditinggalkan maka sholatnya menjadi gugur.

Adapun rukun salat sebagai berikut :

1. Niat
2. Berdiri bagi yang mampu
3. Membaca surah al-fatihah
4. Ruku
5. I'tidal
6. Sujud dua kali
7. Duduk di antara dua sujud
8. Duduk akhir
9. Membaca tasyahud
10. Membaca sholawat atas Nabi Muhammad saw
11. Memberi salam
12. Menertibkan rukun<sup>35</sup>

Salat dikatakan tidak sah apabila salah satu dari rukunnya tidak dilaksanakan atau ditinggalkan dengan sengaja. Dan sholat juga tidak sah dengan hal hal sebagai berikut :

---

<sup>35</sup> M. Ri fa'i, *risalah tuntunan sholat lengkap*.

- a. Berhadad
- b. Terkena najis yang tidak dimaafkan
- c. Berkata kata dengan sengaja walaupun dengan satu yang memberikan pengertian
- d. Terbuka auratnya
- e. Mengubah niat
- f. Makan ataupun minum meskipun sedikit
- g. Bergerak berturut turut sebanyak tiga kali
- h. Membelakangi kiblat
- i. Menambah rukun yang berupa perbuatan contohnya ruku dan sujud
- j. Tertawa terbahak bahak
- k. Mendahului imamnya dua rukun
- l. Murtad yaitu keluar dari agama Islam.<sup>36</sup>

#### 5. Kedudukan Salat dalam Islam

Salat memiliki kedudukan yang agung dalam Islam. Berikut ini adalah bukti besarnya kedudukan salat :<sup>37</sup>

- a. Salat adalah tiang agama, agama tidak dapat berdiri tanpa shalat. Diriwayatkan dalam hadis Mu'az. r.a "Rasulullah saw bersabda, "*Pokok segala perkara adalah islam tiangnya adalah shalat sedang puncaknya adalah jihad*" (HR. Tirmidzi)

---

<sup>36</sup> M. Ri fa'i, *risalah tuntunan sholat lengkap*.

<sup>37</sup> Dr. Said Bin Ali Al Aqahthani., *Petunjuk Lengkap Tentang Shalat*, Jakarta: Kantor Kerjasama Dakwah, Bimbingan dan Penyuluhan bagi Pendetang, Al Sulay, 2003, hlm. 11

- b. Amal manusia yang paling pertama dihisab pada hari kiamat dan menjadi standar baik buruk amalnya yang lain.
- c. Allah memuji orang yang menunaikannya serta memerintahkan keluarganya kepadanya, sebagaimana Firman Allah dalam QS. Maryam/19:54-55 :

وَأَذْكُرُ فِي الْكِتَابِ إِسْمَاعِيلَ إِنَّهُ كَانَ صَادِقَ الْوَعْدِ وَكَانَ رَسُولًا نَّبِيًّا  
 وَكَانَ يَأْمُرُ أَهْلَهُ بِالصَّلَاةِ وَالزَّكَاةِ وَكَانَ عِنْدَ رَبِّهِ مَرْضِيًّا

Terjemahnya :” 54. Dan Ceritakanlah (hai Muhammad kepada mereka) kisah Ismail (yang tersebut) di dalam Al Quran. Sesungguhnya ia adalah seorang yang benar janjinya, dan dia adalah seorang Rasul dan nabi. 55. Dan ia menyuruh ahlinya untuk bersembahyang dan menunaikan zakat, dan ia adalah seorang yang diridhai di sisi Tuhannya.<sup>38</sup>

- d. Allah mengecam orang yang melalaikannya dan malas menunaikannya
- e. Rukun Islam yang paling agung dan pilar utama setelah syahadatain
- f. Allah mewajibkannya tanpa perantara, yaitu pada malam Isra' Mi'raj dilangit yang ketujuh

## 6. Keistimewaan Salat dalam Islam

Salat memiliki keistimewaan dibanding amal sholeh lainnya diantaranya :<sup>39</sup>

<sup>38</sup> Departemen Agama, *Al-Qur'an dan Terjemahnya* (Jakarta: CV. Pustaka Agung Harapan, 2002).

<sup>39</sup> Dr. Said Bin Ali Al Aqahthani., *Petunjuk Lengkap Tentang Shalat*, Jakarta: Kantor Kerjasama Dakwah, Bimbingan dan Penyuluhan bagi Pendetang, Al Sulay, 2003, hlm. 11.

- a. Allah swt menyebut salat dengan istilah iman, sebagaimana firmanNya QS. Al Baqarah/2:143

وَكَذَلِكَ جَعَلْنَاكُمْ أُمَّةً وَسَطًا لِتَكُونُوا شُهَدَاءَ عَلَى النَّاسِ  
وَيَكُونَ الرَّسُولُ عَلَيْكُمْ شَهِيدًا وَمَا جَعَلْنَا الْقِبْلَةَ الَّتِي كُنْتَ  
عَلَيْهَا إِلَّا لِنَعْلَمَ مَنْ يَتَّبِعُ الرَّسُولَ مِمَّنْ يَنْقَلِبُ عَلَى عَقْبَيْهِ وَإِنْ كَانَتْ  
لَكَبِيرَةً إِلَّا عَلَى الَّذِينَ هَدَى اللَّهُ وَمَا كَانَ اللَّهُ لِيُضِيعَ إِيمَانَكُمْ إِنَّ  
اللَّهَ بِالنَّاسِ لَرَءُوفٌ رَحِيمٌ ﴿١٤٣﴾

Terjemahnya :” Dan demikian (pula) kami Telah menjadikan kamu (umat Islam), umat yang adil dan pilihan[95] agar kamu menjadi saksi atas (perbuatan) manusia dan agar Rasul (Muhammad) menjadi saksi atas (perbuatan) kamu. dan kami tidak menetapkan kiblat yang menjadi kiblatmu (sekarang) melainkan agar kami mengetahui (supaya nyata) siapa yang mengikuti Rasul dan siapa yang membelot. dan sungguh (pemindahan kiblat) itu terasa amat berat, kecuali bagi orang-orang yang Telah diberi petunjuk oleh Allah; dan Allah tidak akan menyia-nyiakan imanmu. Sesungguhnya Allah Maha Pengasih lagi Maha Penyayang kepada manusia.”<sup>40</sup>

- b. Dikhususkan penyebutannya untuk mengistimewakannya dibanding syariat Islam lainnya.
- c. Salat sering disandingkan dengan ibadah-ibadah lainnya.
- d. Allah mewajibkan dalam setiap kondisi. Sakit, takut, safar atau lainnya bukan alasan untuk tidak salat. Tetapi kadang ada keringanan dalam syaratnya atau

<sup>40</sup> Departemen Agama, *Al-Qur'an dan Terjemahnya* (Jakarta: CV. Pustaka Agung Harapan, 2002).

bilangan rakaatnya atau perbuatannya. Namun shalat tidak gugur selagi akal seseorang masih sadar.

- e. Allah mensyaratkan untuk melakukan salat dalam kondisi yang paling sempurna, diantaranya dengan bersuci dan berhias dengan pakaian yang menutup aurat dan menghadap kiblat.

#### 7. Keutamaan Salat

Adapun keutamaan salat antara lain sebagai berikut :

- a. Mencegah perbuatan keji dan mungkar. Sebagaimana firman Allah dalam QS

Al Ankabut/29: 45 :

أَنْزَلُ مَا أَوْحَىٰ إِلَيْكَ مِنَ الْكِتَابِ وَأَقِمِ الصَّلَاةَ إِنَّ الصَّلَاةَ تَنْهَىٰ  
 عَنِ الْفَحْشَاءِ وَالْمُنْكَرِ ۗ وَلَذِكْرُ اللَّهِ أَكْبَرُ ۗ وَاللَّهُ يَعْلَمُ مَا تَصْنَعُونَ ﴿٤٥﴾

Terjemahnya :” Bacalah apa yang Telah diwahyukan kepadamu, yaitu Al Kitab (Al Quran) dan Dirikanlah shalat. Sesungguhnya shalat itu mencegah dari (perbuatan- perbuatan) keji dan mungkar. dan Sesungguhnya mengingat Allah (shalat) adalah lebih besar (keutamaannya dari ibadat-ibadat yang lain). dan Allah mengetahui apa yang kamu kerjakan.” <sup>41</sup>

- b. Salat adalah amal yang paling utama setelah syahadatain
- c. Salat dapat mencuci (menghapus dosa)
- d. Salat memberikan cahaya bagi pelakunya baik di dunia maupun di akhirat

---

<sup>41</sup> Departemen Agama, *Al-Qur'an dan Terjemahnya* (Jakarta: CV. Pustaka Agung Harapan, 2002).

- e. Allah akan mengangkat derajat orang yang melakukan salat dan menghapus dosa-dosanya
- f. Salat menjadi sebab utama masuk surga sebagai pendamping Nabi Muhammad saw.

## BAB III

### METODE PENELITIAN

#### *A. Jenis dan Lokasi Penelitian*

##### 1. Jenis Penelitian

Jenis penelitian yang digunakan penulis adalah penelitian kualitatif. Bogdan dan Taylor mendefinisikan penelitian kualitatif sebagai prosedur penelitian yang menghasilkan data deskriptif berupa kata-kata tertulis atau lisan dari orang-orang dan pelaku yang diamati.<sup>42</sup> Berdasar pada pandangan di atas, maka penelitian kualitatif dalam tulisan ini dimaksudkan untuk menggali suatu fakta, lalu memberikan penjelasan terkait berbagai realita yang ditemukan. Oleh karena itu, peneliti langsung mengamati peristiwa-peristiwa di lapangan yang berhubungan langsung dengan Penyebab Menurunnya Kualitas Ibadah Shalat Remaja di Desa Banga.

##### 2. Lokasi Penelitian

Penelitian ini dilakukan di Desa Banga Kecamatan Mawasangka Kabupaten Buton dengan fokus obyek yang diteliti adalah Faktor Penyebab Menurunnya Kualitas Ibadah Shalat Remaja Desa Banga Kecamatan Mawasangka Kabupaten Buton.

---

<sup>42</sup> Lexy J. Moleong, *Metode Penelitian Kualitatif*, (Cet. 21; Bandung: Rosda Karya, 2005), h. 4.

## ***B. Pendekatan Penelitian***

Pendekatan ialah disiplin ilmu yang dijadikan acuan dalam menganalisis obyek yang diteliti sesuai dengan logika ilmu itu.

Beberapa pendekatan yang digunakan oleh peneliti sebagai berikut :

### **a. Pendekatan Sosiologis**

Pendekatan Sosiologis dibutuhkan untuk mengetahui dinamika masyarakat sebagai objek penelitian. Mengutip pandangan Hasan Shadily bahwa pendekatan sosiologis adalah suatu pendekatan yang mempelajari tatanan kehidupan bersama dalam masyarakat dan menyelidiki ikatan-ikatan antara manusia yang menguasai hidupnya.<sup>43</sup>

Pendekatan sosiologis digunakan karena dalam fenomena kemasyarakatan terjadi dinamika interaksi antara sesama manusia yang terlibat dalam proses pendidikan. Dengan demikian dalam menelaah keberadaan masyarakat Deasa Banga yang merupakan kelompok masyarakat, akan banyak terkait dengan dinamika kehidupan sosial kemasyarakatan di lapangan sehingga dalam penelitian ini pendekatan sosiologis digunakan untuk menelaah dan mencermati tentang interaksi pembimbing dan masyarakat itu sendiri.

---

<sup>43</sup>Hasan Shadily, *Sosiologi untuk Masyarakat Indonesia* ( Cet. IX; Jakarta: Bina Aksara, 1983), h. 1.



#### b. Pendekatan Komunikasi

Pendekatan ilmu komunikasi adalah suatu pendekatan yang mempelajari hubungan interaksi komunikasi dalam kehidupan bermasyarakat yang bisa berlangsung baik melalui komunikasi verbal maupun nonverbal.

Pendekatan komunikasi yang dimaksudkan adalah sebuah sudut pandang yang melihat fenomena gerakan pembinaan sebagai sebuah bentuk penerapan pembelajaran. Pendekatan ilmu ini digunakan karena obyek yang diteliti membutuhkan bantuan jasa ilmu tersebut untuk mengetahui dinamika hubungan para masyarakat sebagai objek pembinaan.

#### c. Pendekatan Psikologi

Pendekatan Psikologi digunakan untuk melihat dan mengetahui karakteristik kejiwaan pada masyarakat di Desa Banga.

### ***C. Sumber Data***

Pada penelitian kualitatif sumber datanya ialah semua unsur remaja yang ada di Desa Banga Kecamatan Mawasangka Kabupaten Buton. Teknik ini dipilih berdasarkan pertimbangan bahwa informanlah yang memiliki otoritas dan kompetensi untuk memberikan informasi atau data.

Adapun sumber data dalam penelitian ini dapat diklasifikasikan sebagai berikut:

#### 1. Sumber data Primer

Sumber data primer adalah para remaja yang ada di Desa Banga Kecamatan Mawasangka Kabupaten Buton yang akan memberi informasi terkait

dengan faktor-faktor penyebab menurunnya kualitas ibadah shalat remaja. Sedangkan informan di luar unsur remaja (informan ahli) adalah para orang tua remaja dan tokoh masyarakat yang berada di Desa Banga Kecamatan Mawsangka Kabupaten Buton.

## 2. Sumber data Sekunder

Sumber data sekunder dapat dibagi kepada; *Pertama*; kajian kepustakaan konseptual yaitu kajian terhadap artikel-artikel atau buku-buku yang ditulis oleh para ahli yang ada hubungannya dengan pembahasan judul penelitian ini. *Kedua*, kajian kepustakaan dari hasil penelitian terdahulu atau penelusuran hasil penelitian terdahulu yang ada relevansinya dengan pembahasan penelitian ini, baik yang telah diterbitkan maupun yang tidak diterbitkan dalam bentuk buku atau majalah ilmiah.

### ***D. Teknik Pengumpulan Data***

Data yang dibutuhkan dalam penulisan skripsi ini secara umum terdiri dari data yang bersumber dari penelitian lapangan. Sehubungan dengan penelitian ini, maka pengumpulan data yang dilakukan oleh penulis melalui observasi, wawancara dengan mengajukan beberapa pertanyaan penelitian dan dokumentasi, penulis jelaskan sebagai berikut:

a. Observasi

Observasi merupakan pengamatan dan pencatatan secara sistematis terhadap gejala, fenomena atau obyek yang akan diteliti.<sup>44</sup> Dalam hal ini yang menjadi objek penelitian adalah Penyebab menurunnya Kualitas Ibadah Shalat Remaja Desa Banga Kecamatan Mawasangka Kupaten Buton.

b. Wawancara

Wawancara merupakan tehnik pengumpulan data untuk mendapatkan keterangan lisan melalui tanya jawab dan berhadapan langsung dengan orang yang dapat memberikan keterangan.<sup>45</sup> Dalam hal ini yang diwawancarai ialah seluruh unsur masyarakat yang berpengaruh terhadap masyarakat setempat serta orang-orang yang dianggap kompeten untuk memberikan informasi sesuai dengan yang dibutuhkan.

c. Dokumentasi

Dokumentasi merupakan tehnik pengumpulan, pemilihan, pengolahan dan penyimpan informasi atau juga pemberian atau pengumpulan bukti-bukti dan keterangan-keterangan (seperti gambar, kutipan).<sup>46</sup>

---

<sup>44</sup>Rosady Ruslan, *Metode Penelitian Public Relations dan komunikasi*, Ed. 1 (Cet. IV; Jakarta: PT Raja Grafindo Persada, 2008), h. 31.

<sup>45</sup>Husain Usman dan Purnomo Setiady Akbar, *Metodology Penelitian Sosial* (Cet. IV; Jakarta: PT. Bumi Aksara, 2001), h. 73.

<sup>46</sup>*Kamus Besar Bahasa Indonesia*, Pusat Bahasa Departemen Pendidikan Nasional, Jakarta, 2008. h. 247.

### ***E. Instrumen Penelitian***

Pengumpulan data pada prinsipnya merupakan suatu aktivitas yang bersifat operasional agar tindakannya sesuai dengan pengertian penelitian yang sebenarnya. Barometer keberhasilan suatu penelitian tidak terlepas dari instrumen yang digunakan, karena itu instrumen yang digunakan dalam penelitian lapangan ini meliputi; Daftar pertanyaan penelitian yang telah dipersiapkan, kamera, alat perekam dan buku catatan

### ***F. Teknik Pengolahan Data dan Analisa Data***

Analisis data dalam sebuah penelitian sangat dibutuhkan bahkan merupakan bagian yang sangat menentukan dari beberapa langkah penelitian sebelumnya. Dalam penelitian kualitatif, analisis data harus seiring dengan pengumpulan fakta-fakta di lapangan, dengan demikian analisis data dapat dilakukan sepanjang proses penelitian dengan menggunakan teknik analisa sebagai berikut:

#### **a. Reduksi Data (*Data Reduction*)**

Reduksi data yang dimaksudkan di sini ialah proses pemilihan, pemusatan perhatian untuk menyederhanakan, mengabstrakan dan transformasi data " kasar" yang bersumber dari catatan tertulis di lapangan.<sup>47</sup> Reduksi ini diharapkan untuk menyederhanakan data yang telah diperoleh agar memberikan kemudahan dalam menyimpulkan hasil penelitian. Dengan kata lain seluruh hasil penelitian dari

---

<sup>47</sup> Lihat Rosadi Ruslan, h. 28.

lapangan yang telah dikumpulkan kembali dipilah untuk menentukan data mana yang tepat untuk digunakan.

b. Penyajian Data (*Data Display*)

Penyajian data yang telah diperoleh dari lapangan terkait dengan seluruh permasalahan penelitian dipilah antara mana yang dibutuhkan dengan yang tidak, lalu dikelompokkan kemudian diberikan batasan masalah.<sup>48</sup> Dari penyajian data tersebut, maka diharapkan dapat memberikan kejelasan mana data yang substantif dan mana data pendukung.

c. Penarikan Kesimpulan

Upaya penarikan kesimpulan atau verifikasi dilakukan peneliti secara terus menerus selama berada di lapangan. Dari permulaan pengumpulan data, mulai mencari arti benda-benda, mencatat keteraturan

pola-pola (dalam catatan teori), penjelasan-penjelasan, konfigurasi-konfigurasi yang mungkin, alur sebab akibat, dan proposal.<sup>49</sup>

---

<sup>48</sup> Sugiono, *Metode Penelitian Kuantitatif, Kualitatif dan R&D*, (Bandung: Alfabeta, 2011), h. 247.

<sup>49</sup> Mile, M.B. Dan Huberman, A.M, *Analisis Data Kualitatif*, Penerjemah Tjetjep Rohendi, (cet. 3; Jakarta: UI Press, 1992), h. 32.

## **BAB IV**

### **HASIL PENELITIAN**

#### ***A. Gambaran Umum Lokasi Penelitian***

##### **1. Sejarah Desa Banga**

Desa Banga adalah salah satu Desa yang berada di kecamatan Mawasangka Kabupaten Buton Provinsi Sulawesi Tenggara. Pada Tahun 1971, Desa Banga masih merupakan tanah pertanian yang digarap oleh masyarakat, yaitu masyarakat yang berasal dari Desa Wasilomata, Wambuloli, dan Desa Lasori. Pemerintah kecamatan melihat adanya perkembangan terutama dari segi pangan sehingga pada tahun 1978 tanah pertanian tersebut dibentuk menjadi sebuah desa dengan nama Desa Banga.

Desa Banga memiliki wilayah yang terdiri dari empat dusun yaitu Dusun Banga, Dusun Balano, Dusun Lakandi dan Dusun Gale, dimana masing-masing dusun tersebut memiliki kepala dusun yang bertugas membantu pemerintah desa dalam hal ini Kepala Desa untuk memantau perkembangan masyarakat Desa Banga. Dari sejak berdirinya Desa Banga sudah dipimpin oleh 5 (lima) orang kepala desa yang semuanya itu dipilih melalui proses pemilihan kepala desa oleh masyarakat Desa Banga secara langsung dan demokratis.

##### **2. Demografi**

Desa Banga merupakan salah satu desa dari 17 desa diwilayah Kecamatan Mawasangka, yang terletak 3 km ke arah Utara dari kota kecamatan.

Iklm Desa Banga sebagai mana Desa-Desa lain di wilayah Indonesia mempunyai iklim kemarau, pancaroba, dan hujan. Hal tersebut mempunyai pengaruh langsung terhadap masyarakat pada pola tanam dan hasil kelautan yang ada di Desa Banga Kecamatan Mawasangka Kabupaten Buton.

### 3. Keadaan Sosial Penduduk

Desa Banga mempunyai jumlah penduduk sebanyak 912 jiwa yang tersebar dalam 3 (tiga) dusun,dengan perincian sebagai berikut :

Tabel 4.1. jumlah penduduk sesuai dengan dusun/lingkungan

NO	NAMA DUSUN	JUMLAH JIWA			KEPALA KELUARGA
		L	P	TOTAL	
1	LAGALE	120	132	252	61
2	LAKANDI	115	123	238	58
3	BALANO	102	114	216	58
4	BANGA	101	105	206	57
JUMLAH		438	474	912	234

Tabel 4.2. tingkat pendidikan

TIDAK LULUS SD	SD	SMP	SMA	S1
	93	56	47	38

Tabel 4.3. Mata Pencaharian

PETANI DAN NELAYAN	PEDAGANG	PNS	BURUH /PEKERJA
48	24	15	13

Tabel 4.4. Sarana / Prasarana Desa

KANTOR DESA	SANGGAR PKK	SEKOLA H	MESJI D	JALAN DESA	JALAN KECAMATA N	KANTO R BPD	RUMAH JABATA N DESA
1 Bh	1 Bh	1 Bh	1Bh	10 Km	3 Km	1 Bh	1 Bh



## 4. Struktur organisasi pemerintahan desa

Skema :

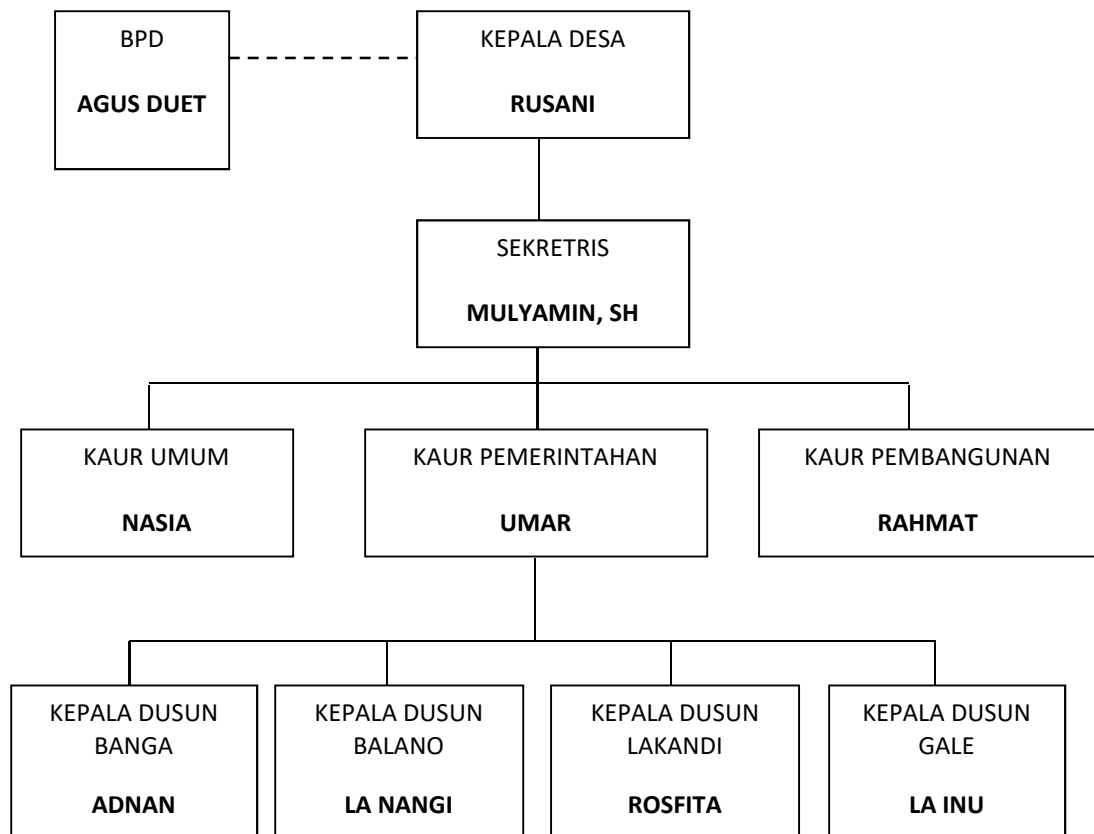
**Struktur Organisasi Desa Banga Kecamatan Mawasangka Kabupaten Buton**

***B. Faktor-faktor yang Menyebabkan Menurunnya Kualitas Ibadah Salat Remaja di Desa Banga Kecamatan Mawasangka Kabupaten Buton***

Faktor-faktor yang menyebabkan menurunnya kualitas ibadah salat remaja di Desa Banga Kecamatan Mawasangka Kabupaten Buton adalah sebagai berikut :

1. Kurangnya Ketegasan Orang Tua Terhadap Anak atau Remaja

Orang tua merupakan kunci utama untuk membiasakan remaja selalu melaksanakan salat. Oleh karena itu kurangnya ketegasan orang tua terhadap anak bisa mempengaruhi kualitas ibadah salat remaja khususnya di Desa Banga Kecamatan Mawasangka Kabupaten Buton. Hal ini seperti dikatakan oleh Nur ayudin yang merupakan salah seorang remaja yang ada di Desa Banga. Pada saat wawancara dia mengatakan bahwa kebanyakan orang tua hanya menyuruh tanpa ada ketegasan kepada remaja untuk melaksanakan salat. Seharusnya lanjut dia, orang tua itu bisa lebih tegas untuk menyuruh remaja apalagi dalam hal melaksanakan ibadah terutama ibadah salat. Jika orang tua bisa lebih tegas maka tentu anak-anak atau remaja akan mengerti dengan sendirinya bahwa sangat penting untuk melaksanakan ibadah salat.<sup>50</sup>

---

<sup>50</sup> Nur Ayudin (23 Tahun), Remaja di Desa Banga Kecamatan Mawasangka Kabupaten Buton, *Wawancara, Banga*, 15 September 2015

## 2. Masih Lebih Mementingkan Kepentingan Dunia

Faktor lain yang juga bisa mempengaruhi kualitas ibadah shalat remaja di Desa Banga Kecamatan Mawasangka Kabupaten Buton adalah pola pikir remaja yang hanya lebih mementingkan kepentingan dunia saja. Hal ini sejalan dengan yang dikatakan oleh Suharni yang juga merupakan Remaja yang ada di Desa Banga, pada saat wawancara dia mengatakan kebanyakan remaja di sini (Desa Banga) sudah mengetahui waktunya untuk salat tapi mereka tidak pernah menghiraukan karena mereka lebih mementingkan kesenangan dunia saja, misalnya lagi kumpul sama teman-teman yang lain sambil bermain musik, tiba-tiba terdengar suara azan yang menandakan sudah masuk waktu salat namun mereka tidak menghiraukan. Yang ada dalam pikiran dan perasaan mereka adalah kesenangan saja, seharusnya mereka bisa berpikir bahwa salat hukumnya wajib. Apapun yang di kerjakan jika sudah tiba waktu salat maka harus di tinggalkan sejenak pekerjaan kita untuk melaksanakan salat.<sup>51</sup>

## 3. Pengaruh Lingkungan Tempat Tinggal

Lingkungan merupakan salah satu faktor yang bisa membentuk mental dari anak-anak atau remaja, biasanya jika lingkungan tempat tinggal kita baik maka mental yang akan dihasilkan juga akan baik begitu pula sebaliknya. Berdasarkan hasil penelitian saya melihat bahwa di Desa Banga merupakan Desa yang masih

---

<sup>51</sup> Suharni (24 Tahun), Remaja di Desa Banga Kecamatan Mawasangka Kabupaten Buton, *Wawancara, Banga*, 15 September 2015

sangat kurang bimbingan penyuluhan tentang agama islam terutama pada para remaja. Hal ini terlihat ketika kita melaksanakan shalat di masjid, dimana yang paling dominan selalu melaksanakan shalat di masjid adalah dari kalangan orang-orang yang sudah tua saja sedangkan dari kalangan remaja hampir tidak ada.

Merdan Edi yang juga merupakan salah satu remaja yang ada di Desa Banga mengatakan bahwa kebanyakan remaja di Desa Banga masih terpengaruh dengan keadaan lingkungan tempat tinggal sehingga mereka tidak lagi berpikir tentang ibadah terutama shalat. Dalam pergaulan sehari-hari para remaja lebih sering menghabiskan waktunya untuk berkumpul dengan teman-temannya sambil mengerjakan hal-hal yang tidak berguna sama sekali seperti bermain kartu, bermain musik dan lain-lain dengan keadaan lingkungan yang seperti ini maka akan sangat mempengaruhi kualitas ibadah shalat remaja di Desa Banga Kecamatan Mawasangka Kabupaten Buton.<sup>52</sup>

#### 4. Kurangnya Rasa Keingintahuan Remaja Tentang Pentingnya Melaksanakan Shalat

Faktor lain yang menjadi penyebab menurunnya kualitas ibadah shalat remaja di Desa Banga Kecamatan Mawasangka Kabupaten Buton adalah kurangnya rasa keingintahuan remaja tentang pentingnya melaksanakan shalat. Seharusnya para remaja bisa lebih meluangkan waktunya untuk selalu mengikuti

---

<sup>52</sup> Merdan Edi (23 Tahun) Kepala Dusun di Desa Banga Kecamatan Mawasangka Kabupaten Buton, *Wawancara, Banga*, 15 September 2015

pengajian-pengajian atau belajar tentang agama islam lebih banyak lagi agar bisa memahami betapa pentingnya kita beribadah kepada Allah SWT terutama shalat. Pada saat wawancara dengan Alimatun yang juga merupakan ketua Remaja Masjid di Desa Banga, dia mengatakan rasa keingintahuan remaja tentang agama islam itu masih sangat kurang hal ini dibuktikan dengan kegiatan pengajian dimana seluruh remaja yang ada di Desa Banga di undang untuk hadir, namun yang datang hanya sebagian kecil saja itupun yang bertanya tentang pentingnya beribadah dan melaksanakan shalat tidak ada, sementara pada saat pengajian selalu diberikan kesempatan untuk menanyakan hal-hal yang berkaitan dengan agama islam pada umumnya serta ibadah shalat pada khususnya. Biasanya para remaja yang datang ke pengajian bukan untuk mengikuti pengajian tapi untuk berkumpul saja dengan teman-teman atau hanya ikut-ikutan sama teman-temannya.<sup>53</sup>

***C. Metode Bimbingan Penyuluhan Islam Dalam Peningkatan Kualitas Ibadah Shalat Remaja di Desa Banga Kecamatan Mawasangka Kabupaten Buton***

Berbagai upaya atau cara yang dilakukan oleh lembaga/instansi serta para Penyuluh Agama untuk memberikan pelayanan yang maksimal bagi para remaja yang berada di Desa Banga Kecamatan Mawasangka Kabupaten Buton agar para remaja ini dapat merasakan manfaat dari bimbingan dan penyuluhan islam yang dimaksudkan agar remaja dapat mengenal nilai atau norma yang berlaku di

---

<sup>53</sup> Alimatun (24 Tahun) Ketua Remaja Masjid di Desa Banga Kecamatan Mawasangka Kabupaten Buton, *Wawancara, Banga*, 16 September 2015

masyarakat. Adapun cara/ metode bimbingan penyuluhan islam dalam peningkatan kualitas ibadah shalat remaja di Desa Banga Kecamatan Mawasangka Kabupaten Buton sebagai berikut :

a. Metode Langsung

Metode langsung (metode komunikasi langsung) adalah metode dimana pembimbing melakukan komunikasi langsung (bertatap muka) dengan orang yang dibimbingnya. Metode ini dapat dirinci lagi menjadi dua metode, yaitu metode ceramah dan metode dialog / tanya jawab.

1. Metode ceramah

Ceramah merupakan suatu teknik pembinaan atau bimbingan yang memebrikan uraian atau penjelasan secara ucapan atau lisan yang banyak diwarnai oleh karakteristik dan gaya bicara seorang Da'i. Dalam ceramah ini terkadang pembimbing dan penyuluh agama mempraktekan dengan cara simulasi.

Dalam metode ini, pembimbing dan penyuluh agama memberikan materi bimbingan agama kepada para remaja dengan berpedoman pada Al Qur'an dan Hadis. Adapun materi ceramah atau bimbingan yang disampaikan dalam meningkatkan ibadah shalat pada remaja di Desa Banga Kecamatan Mawasangka Kabupaten Buton adalah tentang fiqih, aqidah, akhlak, pembacaan Al Qur'an yang baik dan benar, serta sejarah mengenai keislaman.

## 2. Metode Dialog atau Tanya Jawab

Dialog atau tanya jawab merupakan kegiatan bimbingan yang dilakukan setelah ceramah atau penyampaian secara lisan yang dilakukan oleh ustad, kegiatan ini merupakan program bimbingan bagi para remaja.

Dialog atau tanya jawab yang dilakukan ini bertujuan untuk menambah pengetahuan keagamaan para remaja misalnya tentang pemahaman ibadah shalat seperti mengenai bagaimana cara sujudnya, rukunnya dan lain-lain.

Dalam dialog atau tanya jawab ini pembimbing agama memberikan kesempatan secara terbuka bagi para remaja untuk mengajukan pertanyaan, dengan tidak membatasi materi pertanyaan. Dan biasanya pertanyaan yang diajukan oleh para klien ini langsung dijawab ditempat bimbingan dengan tidak menunda sampai harus menunggu sampai minggu depan.

### b. Metode Tidak Langsung

Metode tidak langsung (metode komunikasi tidak langsung) adalah metode bimbingan dan konseling yang dilakukan melalui media komunikasi masa. Hal ini dapat dilakukan secara individual maupun kelompok bahkan massal. Metode individual, yakni melalui surat menyurat, telepon, dan sebagainya. Metode kelompok atau massal yakni melalui papan bimbingan, melalui surat kabar atau majalah, brosur, radio (media audio), dan televisi.

Metode dan teknik yang dipergunakan dalam melaksanakan bimbingan menurut Faqih dalam bukunya bimbingan dan konseling Islam, tergantung pada masalah atau problem yang sedang dihadapi, tujuan penggarapan masalah keadaan yang dibimbing atau klien, kemampuan bimbingan dan konselor mempergunakan metode atau teknik, sarana dan prasarana yang tersedia, kondisi dan situasi lingkungan sekitar, organisasi dan administrasi layanan bimbingan dan konseling, serta biaya yang tersedia.<sup>54</sup>

---

<sup>54</sup> Ainur Rahim Faqih, *bimbingan dan konseling islam*, (Yogyakarta: UI Press, 2001.)hal. 56



## **BAB V**

### **PENUTUP**

#### ***A. Kesimpulan***

Berdasarkan penelitian mengenai Metode Bimbingan Penyuluhan Islam dalam Peningkatan Kualitas Ibadah Shalat Remaja Desa Banga Kecamatan Mawasangka Kabupaten Buton yang penulis lakukan selama ini, maka penulis dapat menarik beberapa kesimpulan sebagai berikut :

1. Faktor-faktor yang menyebabkan menurunnya kualitas ibadah shalat remaja di Desa Banga Kecamatan Mawasangka Kabupaten Buton yakni kurangnya ketegasan orang tua terhadap anak atau remaja, remaja masih lebih mementingkan kepentingan duniawi, pengaruh lingkungan tempat tinggal dan kurangnya rasa keingintahuan remaja tentang pentingnya melaksanakan shalat.
2. Metode bimbingan penyuluhan islam dalam peningkatan kualitas ibadah shalat remaja di Desa Banga Kecamatan Mawasangka Kabupaten Buton yaitu dengan metode ceramah dan metode dialog atau tanya jawab.

#### ***B. Implikasi Penelitian***

1. Perlu adanya pembinaan secara intensif dan lebih maksimal kepada remaja yang dapat mengarahkan remaja untuk lebih memahami pentingnya beribadah kepada Allah SWT terutama ibadah shalat.

2. Dengan beberapa metode yang digunakan unntuk peningkatan kualitas ibadah shalat remaja diatas diharapkan dapat memberikan dampak yang baik bagi para remaja sehingga bisa lebih meningkatkan lagi kualitas ibadah shalat.

## DAFTAR PUSTAKA

- Abdullah. 2007. Yamtin *Study Akhlak Dalam Perspektif Al-Qur'an*. Jakarta: Amzah.
- Alimatun (24 Tahun). Ketua Remaja Masjid di Desa Banga Kecamatan Mawasangka Kabupaten Buton. *Wawancara. Banga*, 16 September 2015.
- Al Aqahthani, Said Bin Ali. 2003. *Petunjuk Lengkap Tentang Shalat*. Jakarta: Kantor Kerjasama Dakwah, Bimbingan dan Penyuluhan bagi Pendetang, Al Sulay.
- Alawiyah, Tutty. 1997. *Strategi Dakwah di Lingkungan Majelis Taklim*. Bandung: Mizan.
- Amin, Samsul Munir. 2010. *Bimbingan dan Konseling Islam*. Cet. I; Jakarta: Amzah,
- Ar-Rahbawi, Abdul Qadir. *Fiqh Shalat Empat Mazhab*. Jakarta: Hikam pustaka.
- Arifin. 1997. *Psikologi Dakwah; Suatu Pengantar Study*. Cet. IV. Jakarta: Bumi Aksara.
- Arifin. 1977. *Pokok-Pokok Pikiraan tentang Bimbingan dan Penyuluhan Agama (Di Sekolah dan Di Luar Sekolah)*. Jakarta: Bulan Bintang.
- Ash-Shiddieqy, Hasbi. 1987. *Kuliah Ibadah*. Jakarta : Bulan Bintang.
- Ayudin, Nur (23 Tahun). Remaja di Desa Banga Kecamatan Mawasangka Kabupaten Buton. *Wawancara. Banga*, 15 September 2015

- Badan Pembinaan Pendidikan Pelaksanaan dan Penghayatandan Pengamalan Pancasila. 1994. *Garis-garis Besar Haluan Negara*.
- Baharuddin. 2011. *Peranan Bimbingan Penyuluhan Agama Dalam Meningkatkan Kualitas Ibadah Masyarakat Camba-canba Kecamatan Batang Kabupaten Jeneponto*. Skripsi. Makassar: Fak. Dakwah dan Komunikasi UIN Alauddin Makassar,
- Baroroh, Hanik. Jurnal (*peranan bimbingan konseling dalam peningkatan kualitas ibadah siswa sekolah menengah kejuruan Muhammadiyah Delanggu Klaten tahun pelajaran 2014/2015*)
- Departemen Agama. 2002. *Al-Qur'an dan Terjemahnya*. Jakarta: CV. Pustaka Agung Harapan.
- Depdiknas. 2005. *Kamus Besar Bahasa Indonesia*. Jakarta : Balai Pustaka.
- Edi, Merdan (23 Tahun). Kepala Dusun di Desa Banga Kecamatan Mawasangka Kabupaten Buton. *Wawancara*. Banga, 15 September 2015
- Faqih, Ainur Rahim. 2001. *Bimbingan dan Konseling Islam*. Yogyakarta: UI Press.
- Hamka. 1992. *Pelajaran Agama Islam*. Cet. II; Jakarta: Bulan Bintang.
- Jusriadi. 2009. *Peranan Bimbingan Penyuluhan Dalam Pembinaan Sikap Keberagamaan Masyarakat Batang Kabupaten Jeneponto*. Skripsi. Makassar: Fak. Dakwah dan Komunikasi UIN Alauddin.
- M. Ri fa'i. 2009. *Risalah Tuntunan Sholat Lengkap*. Semarang Pt : karya toha putra.

- Moleong, Lexy J. 2005. *Metode Penelitian Kualitatif*. Cet. 21; Bandung: Rosda Karya.
- Mile, M.B. Dan Huberman, A.M. 1992. *Analisis Data Kualitatif*. Penerjemah Tjetjep Rohendi. cet. 3; Jakarta: UI Press.
- Permasandi, Hari Kohari. jurnal (*peranan bimbingan agama dan penyuluhan islam dalam meningkatkan ibadah sholat pada lansia di balai perlindungan social dinas social provinsi banten*).
- Ruslan, Rosady. 2008. *Metode Penelitian Public Relations dan komunikasi*. Ed. 1. Cet. IV; Jakarta: PT Raja Grafindo Persada.
- Shadily, Hasan. 1983. *Sosiologi untuk Masyarakat Indonesia*. Cet. IX; Jakarta: Bina Aksara.
- Sukardi, Dewa Ketut dan Desak P. E Nila Kusmawati. 2008. *Proses Bimbingan dan Konseling di Sekolah*. Jakarta: Rineka Cipta.
- Sugiono. 2011. *Metode Penelitian Kuantitatif, Kualitatif dan R&D*. Bandung: Alfabeta.
- Suharni (24 Tahun). Remaja di Desa Banga Kecamatan Mawasangka Kabupaten Buton. *Wawancara*. Banga, 15 September 2015
- Usman, Husain dan Purnomo Setiady Akbar. 2001. *Methodology Penelitian Sosial*. Cet. IV; Jakarta: PT. Bumi Aksara.
- Walgito, Bimo. 2004. *Bimbingan dan Konseling di Sekolah*. Yogyakarta: Andi Offset.

Yulian Mirza. "*Makna Ibadah Dalam Islam*". artikel diakses pada 11 februari

2014 dari <http://www.G:/makna-ibadah-dalam-islam.html>.

Zurinal Z. 2008. *Fiqih Ibadah*. Jakarta : lembaga penelitian uin syarif hidayatullah.

## BAB II

### TINJAUAN PUSTAKA

#### *A. Bimbingan Penyuluhan Islam*

##### 1. Pengertian Bimbingan Penyuluhan Islam

Kata bimbingan merupakan terjemahan dari bahasa Inggris *guidance* yang berasal dari kata kerja *to guide* yang artinya “menunjukkan”, “membimbing” atau “menuntun” orang lain ke jalan yang benar. Jadi kata *guidance* berarti pemberian petunjuk; pemberian bimbingan atau tuntunan kepada orang lain yang membutuhkan.<sup>1</sup> Selanjutnya pengertian bimbingan ialah suatu proses pemberian bantuan yang terus-menerus dan sistematis dari pembimbing kepada yang terbimbing agar tercapai kemandirian dalam pemahaman diri, penerimaan diri, pengarahan diri dan perwujudan diri dalam mencapai tingkat perkembangan yang optimal dan penyesuaian diri dengan lingkungan.<sup>2</sup>

---

<sup>1</sup>Lihat H.M. Arifin, *Pokok-Pokok Pikiraan tentang Bimbingan dan Penyuluhan Agama (Di Sekolah dan Di Luar Sekolah)* (Jakarta: Bulan Bintang, 1977), h. 19.

<sup>2</sup>Lihat Dewa Ketut Sukardidan Desak P. E Nila Kusmawati, *Proses Bimbingan dan Konseling di Sekolah*(Jakarta: Rineka Cipta, 2008), h. 2.

Dalam bukunya Bimo Walgito pengertian bimbingan adalah sebagai berikut:

Bimbingan adalah bantuan atau pertolongan yang diberikan kepada individu atau sekumpulan individu dalam menghindari atau mengatasi kesulitan-kesulitan di dalam kehidupannya, agar individu atau sekumpulan individu itu dapat mencapai kesejahteraan hidupnya.<sup>3</sup>

Sedangkan menurut Failor yang dikutip H.M. Arifin dalam bukunya *pokok-pokok pikiran tentang bimbingan dan penyuluhan agama (di sekolah dan di luar sekolah)* bahwa pengertian bimbingan ialah:

Bimbingan adalah bantuan kepada seseorang dalam proses pemahaman dan penerimaan terhadap kenyataan dirinya sendiri serta perhitungan (penilaian) terhadap lingkungan sosio-ekonomisnya masa sekarang dan kemungkinan masa mendatang: dan bagaimana mengintegrasikan dua hal tersebut melalui pilihan-pilihan serta penyesuaian-penyesuaian diri yang membawa kepada kepuasan hidup pribadi dan kedayagunaan sosio-ekonomisnya itu.<sup>4</sup>

## 2. Landasan Bimbingan Penyuluhan Islam

Landasan (fondasi atau dasar pijak) utama bimbingan dan penyuluhan islam adalah Al Qur'an dan Sunnah Rasul, sebab keduanya merupakan sumber

---

<sup>3</sup>Bimo Walgito, *Bimbingan dan Konseling di Sekolah* (Yogyakarta: Andi Offset, 2004), h. 5.

<sup>4</sup>H.M. Arifin, *Pokok-Pokok Pikiran tentang Bimbingan dan Penyuluhan Agama (Di Sekolah dan Di Luar Sekolah)*, h. 20.



dari segala sumber pedoman kehidupan umat islam, seperti disebutkan oleh Nabi Muhammad SAW sebagai berikut :

تركت فيكم أمرين لن تضلوا ما تمسكتم بهما : كتاب الله وسنتي

Artinya: *“Aku tinggalkan sesuatu bagi kalian semua yang jika kalian selalu berpegang teguh kepadanya niscaya selama-lamanya tidak akan pernah salah langkah tersesat jalan; sesuatu itu yakni Kitabullah dan Sunnah RasulNya (HR. Ibnu Majah).*

Al Qur’an dan Sunnah Rasul dapatlah diistilahkan sebagai landasan ideal dan konseptual bimbingan dan konseling islam. Dari Al Qur’an dan Sunnah Rasul itulah gagasan, tujuan dan kosep-konsep (pengertian, makna hakiki) bimbingan dan konseling islam bersumber.

Dalam gerak langkahnya, bimbingan dan koseling islami berlandaskan pula pada berbagai teori yang telah tersusun mejadi ilmu. Sudah barang tentu teori dan ilmu itu, khususnya ilmu-ilmu atau teori-teori yang dikembangkan bukan oleh kalangan islam, yang sejalan dengan ajaran islam sendiri. Ilmu-ilmu yang membantu dan dijadikan landasan gerak operasional bimbingan dan konseling islam itu antara lain Ilmu Jiwa (Psikologi), Ilmu Hukum Islam (Syariah), dan Ilmu-ilmu Kemasyarakatan (Sosiologi, Antropologi Sosial dan sebagainya).

### 3. Metode Bimbingan Penyuluhan Islam

#### a. Metode Interview (*Wawancara*)

Wawancara (Interview) informasi merupakan suatu alat untuk memperoleh fakta/ data/ informasi dari murid secara lisan, jadi terjadi pertemuan dibawah empat mata dengan tujuan mendapatkan data yang diperlukan untuk bimbingan.

Sebagai salah satu cara untuk memperoleh fakta, metode wawancara masih tetap banyak dimanfaatkan karena interview bergantung pada tujuan fakta apa yang dikehendaki serta untuk siapa fakta tersebut akan dipergunakan. Fakta-fakta psikologis yang menyangkut pribadi anak bimbing (klien) sangat diperlukan untuk pemberian pelayanan bimbingan. Dalam pelaksanaan interview ini diperlukan adanya saling mempercayai adanya koselor dan konseli. Meskipun penggunaan metode wawancara banyak dikritik karena terdapat berbagai kelemahan, tetapi metode ini masih sangat akurat digunakan untuk proses bimbingan dan koseling agama.

Wawancara informatif dapat dibedakan atas wawancara yang terencana (*Structured Interview*) dan wawancara yang tidak terencana (*Nonstructured Interview*). Dalam wawancara yang terencana, isi dan bentuk dari pertanyaan-pertanyaan telah dipikirkan sebelumnya; demikian pula urutan dari hal-hal yang akan ditanyakan. Interview dapat menggunakan suatu daftar pertanyaan sebagai pedoman. Memang lebih baik digunakan wawancara yang terencana. Untuk menghemat waktu, *interviewer* dapat mendasarksan pertanyaannya atas kuisioner

yang telah diisi beberapa waktu sebelumnya, dengan demikian wawancara berfungsi sebagai pelengkap pada kuisisioner. Apabila klien belum mampu untuk mengisi suatu kuisisioner, informasi harus diperoleh hanya melalui wawancara.

b. Bimbingan Kelompok (*Group Guidance*)

Dengan menggunakan kelompok, pembimbing dan konseling akan dapat mengembangkan sikap sosial, sikap memahami peranan anak bimbing dalam lingkungannya menurut penglihatan orang lain dalam kelompok itu (*Role Reception*) karena ia ingin mendapatkan pandangan baru tentang dirinya dari orang lain serta hubungannya dengan orang lain. Dengan demikian, melalui metode kelompok ini dapat timbul kemungkinan diberikannya *Group Therapy* (Penyembuhan gangguan jiwa melalui kelompok) yang fokusnya berbeda dengan konseling. Terapi tersebut dapat diwujudkan dengan penciptaan situasi kebersamaan hak secara *cohesiveness* (keterikatan) antara satu sama lain maupun secara peresapan batin melalui peragaan panggung dari contoh tingkah laku atau peristiwa (dramatisasi). *Homerooms* atau diskusi kelompok, rapat-rapat, keagamaan, kaya wisata, sosiodrama dan psikodrama, dan sebagainya sangat penting bagi tujuan tersebut.

Bimbingan bersama (*Group Guidance*); ada kontak antara ahli bimbingan dengan sekelompok klien yang agak besar, mereka mendengarkan ceramah, ikut aktif berdiskusi, serta menggunakan inisiatif dan memegang peranan instruksional, misalnya bertindak sebagai instruktur atau sumber ahli bagi berbagai macam pengetahuan/ informasi. Tujuan utama dari bimbingan

kelompok ini adalah penyebaran informasi mengenai penyesuaian diri dengan berbagai kehidupan klien.

c. Metode yang Dipusatkan pada Keadaan Klien (*Client Centered Method*)

Metode ini sering juga disebut *nondirective* (tidak mengarahkan). Dalam metode ini terdapat dasar pandangan bahwa klien sebagai makhluk yang bulat yang memiliki kemampuan berkembang sendiri sebagai pencari kemantapan diri sendiri (*Self consistency*).

Metode ini menurut Dr. William E Hulme dan Waine K Climer lebih cocok untuk dipergunakan *pastoral counselor* (penyuluh agama). Karena *Counselor* akan dapat lebih memahami kenyataan penderitaan klien yang biasanya bersumber pada perasaan dosa yang banyak menimbulkan perasaan cemas, konflik kejiwaan, dan gangguan jiwa lainnya. Dengan memperoleh insight dalam dirinya berarti menemukan pembebasan dari penderitaannya.

Jadi, jika *counselor* mempergunakan metode ini, ia harus bersikap sabar mendengarkan dengan penuh perhatian segala ungkapan batin klien yang diutarakan kepadanya. Dengan demikian, konselor seolah-olah pasif, tetapi sesungguhnya bersikap aktif menganalisis segala apa yang dirasakan oleh klien sebagai beban batinnya.

d. *Directive Counseling*

*Directive Counseling* sebenarnya merupakan bentuk psikoterapi yang paling sederhana, karena konselor, atas dasar metode ini, secara langsung memberikan jawaban terhadap problem yang oleh klien disadari menjadi

sumber kecemasannya. Metode ini tidak hanya dipergunakan oleh para Conselor, melainkan juga digunakan oleh para guru, dokter, social walker, ahli hukum dalam rangka usaha mencaritahu tentang keadaan diri klien. Dengan mengetahui keadaan masing-masing klien tersebut, konselor dapat memberikan bantuan pemecahan problem yang dihadapi. Apabila problemnya menyangkut penyakit jiwa yang serius, koselor melakukan *referral* (Pelimpahan) atau mengirimkannya kepada psikiater (Dokter jiwa).

Metode ini berlawanan dengan metode *nondirective* atau *client centered*, dimana konnselor dalam *interview*-nya, berada didalam situasi bebas. Klien diberi kesempatan mencurahkan segala tekanan batin sehingga akhirnya mampu menyadari tentang kesulitan-kesulitan yang diderita. Dengan demikian, peranan koselor hanyalah merefleksikan kembali segala tekanan batin atau perasaan yang diderita klien. Jadi, konselor hanya bersikap menerima dan menaruh perhatian terhadap penderitaan klien serta mendorongnya untuk mengembangkan kemampuannya sendiri mengatasi problem tanpa adanya paksaan mengikuti nasehat konselor.

e. Metode Pencerahan (*Educative Method*)

Metode ini sebenarnya hampir sama dengan metode *Client Centered* hanya bedanya terletak ada usaha mengorek sumber perasaan yang menjadi beban tekanan batin klien serta mengaktifkan kekuatan/ tenaga kejiwaan klien melalui pengertian tentang realitas situasi yang dialami olehnya.

Oleh karena itu, inti dari metode ini adalah pemberian “insight” dan klarifikasi (pencerahan) terhadap unsur-unsur kejiwaan yang menjadi sumber konflik seseorang. Jadi, disini juga tampak bahwa sikap konselor ialah memberikan kesempatan seluas-luasnya kepada klien untuk mengekspresikan (melahirkan) segala gangguan kejiwaan yang disadari menjadi permasalahan baginya. Hubungan konselor dan konsepsi (klien) dalam hal ini mengandung kebebasan khusus dan bersifat konsultatif, sedangkan konselor selanjutnya menganalisis fakta kejiwaan konseli untuk penyembuhan dan sebagainya.

f. *Psychoanalysis Method*

Metode psikoanalisis (*Psychoanalysis Method*) juga terkenal didalam konseling yang mula- mula diciptakan oleh Sigmund Freud. Metode ini berpangkal pada pandangan bahwa semua manusia itu jika pikiran dan perasaannya tertekan oleh kesadaran dan perasaan atau motif-motif tertekan tersebut tetap masih aktif mempengaruhi segala tingkah lakunya meskipun mengendap di dalam alam ketidaksadaran (*Das Es*) yang disebutnya “*Verdrongen Complexen*”

Dari *Das Es* inilah Freud mengembangkan teorinya tentang struktur kepribadian manusia. Segala permasalahan hidup klien yang mempengaruhi tingkah lakunya bersumber pada dorongan seksual yang oleh Freud disebut “libido” (nafsu birahi). Pengertian seksual dari Freud ini kemudian diperluas lagi tidak hanya terbatas pada nafsu *eros* (birahi) saja, melainkan juga meliputi semua bentuk insting (naluri) yang menimbulkan kenikmatan jasmaniah manusia.

Setiap manusia didalam perkembangan kepribadiannya senantiasa dipengaruhi oleh unsur-unsur *Das Es* (Lapisan ketidak sadaran) dan *Das Ich* (Lapisan Sadar) serta *Das Heber Ich* (Lapisan Atas Kesadaran) atau dalam bahasa inggris disebut masing-masing “*The Id Ego* dan *The Superego*”

Kepribadian manusia menurut teori ini sangat dipengaruhi oleh faktor pengalaman masa kanak-kanak yang kemudian berlanjut sampai masa dewasa. Apabila pada masa kanak-kanak terjadi konflik yang menyakitkan yang pada masa itu tidak dapat diselesaikan dengan baik, maka akibatnya konflik semacam itu akan berlanjut terus selama hidup meskipun tidak lagi disadari. Keadaan tersebut akan mempengaruhi pikiran perasaan serta tingkah lakunya disertai dengan ketegangan-ketegangan emosional yang mengakibatkan ketidakmampuan menyesuaikan diri dengan lingkungan hidupnya.

Alat-alat yang sangat berguna bagi pelaksanaan metode tersebut diatas perlu juga diperoleh oleh para konselor ataupun pembimbing yang meliputi data-data hasil berbagai macam test, misal tes hasil belajar, tes kecerdasan, tes kepribadian, tes tentang tingkah laku (*Performace Test*), *Diagnostik Test*, atau dikenal dengan *Psychotest*, serta *Life History Data* (data-data tentang riwayat hidup seseorang). Dalam hubungan dengan penggunaan metode tersebut, guru agama sebagai orang yang harus melakukan bimbingan dan konseling agama, perlu juga menjiwai langkah-langkahnya dengan sumber-sumber petunjuk agam sebagai dasar membimbing anak bimbing, sebagaimana Firman Allah SWT :

فَأَسْتَجَابَ لَهُمْ رَبُّهُمْ أَنِّي لَا أُضِيعُ عَمَلَ عَمَلٍ مِّنْكُمْ مِّنْ ذَكَرٍ أَوْ  
 أَنشَىٰ بَعْضُكُمْ مِّنْ بَعْضٍ فَالَّذِينَ هَاجَرُوا وَأُخْرِجُوا مِنْ دِيَارِهِمْ  
 وَأُذُوا فِي سَبِيلِي وَقَاتَلُوا وَقُتِلُوا لَأُكَفِّرَنَّ عَنْهُمْ سَيِّئَاتِهِمْ  
 وَلَأُدْخِلَنَّهُمْ جَنَّاتٍ تَجْرِي مِنْ تَحْتِهَا الْأَنْهَارُ ثَوَابًا مِّنْ عِنْدِ  
 اللَّهِ وَاللَّهُ عِنْدَهُ حُسْنُ الثَّوَابِ ﴿١٥٥﴾

*Artinya : Maka disebabkan rahmat dari Allah-lah kamu berlaku lemah Lembut terhadap mereka. sekiranya kamu bersikap keras lagi berhati kasar, tentulah mereka menjauhkan diri dari sekelilingmu. Karena itu ma'afkanlah mereka, mohonkanlah ampun bagi mereka, dan bermusyawaratlah dengan mereka dalam urusan itu. Kemudian apabila kamu Telah membulatkan tekad, Maka bertawakkallah kepada Allah. Sesungguhnya Allah menyukai orang-orang yang bertawakkal kepada-Nya. (QS. Ali 'Imran : 159).<sup>5</sup>*

#### 4. Tujuan dan Fungsi Bimbingan Penyuluhan Islam

Tujuan bimbingan konseling dalam prespektif Islam memiliki tugas untuk membangkitkan serta mengasah fitrah-fitrah yang telah dikaruniakan oleh Allah untuk menjadi individu yang utuh, sehingga mampu menjalankan tugasnya

---

<sup>5</sup>Departemen Agama, *Al-Qur'an dan Terjemahnya* (Jakarta: CV. Pustaka Agung Harapan, 2002), h.



sebagai khalifah di bumi dan dapat mencapai kebahagiaan hidup dunia dan akhirat.

Secara umum dan luas, program bimbingan dilaksanakan dengan tujuan sebagai berikut :

- a. Membantu individu dalam mencapai kebahagiaan hidup pribadi.
- b. Membantu individu dalam mencapai kehidupan yang prefektif dan produktif dalam masyarakat.
- c. Membantu individu dalam mencapai hidup bersama dengan individu yang lain.
- d. Membantu individu dalam mencapai harmoni antara cita-cita dan kemampuan yang dimilikinya.

Secara lebih khusus, sebagaimana diuraikan Minalka (1971), program bimbingan dilaksanakan dengan tujuan agar anak bimbing dapat melaksanakan hal-hal berikut<sup>6</sup> :

- a. Memperkembangkan pengertian dan pemahaman diri dalam kemajuan dirinya
- b. Memperkembangkan pengetahuan tentang dunia kerja, kesempatan kerja, serta rasa tanggung jawab dalam memilih suatu kesempatan kerja tertentu.
- c. Meperkembangkan kemampuan untuk memilih, mempertemukan pengetahuan tentang dirinya dengan informasi tentang kesempatan yang ada secara bertanggung jawab

---

<sup>6</sup>Drs. Samsul Munir Amin, M.A., *Bimbingan dan Konseling Islam*, Jakarta : AMZAH, 2010, hlm. 39

d. Mewujudkan penghargaan terhadap kepentingan dan harga diri orang lain

Menurut Drs. H.M. Arifin, M.Ed, tujuan bimbingan agama adalah senagai brikut :

Bimbingan dan penyuluhan agama dimaksudkan untuk membantu siterbimbing supaya memiliki *Religious Refernce* (summber pegangan keagamaan) dalam memecahkan problem. Bimbingan dan penyuluhan agama yang ditujukan kepada membantu siterbimbing agar dengan kesadaran serta kemampuannya bersedia mengamalkan ajaran agamanya.<sup>7</sup>

Secara teoretikal bimbingan dan konseling secara umum adalah sebagai fasilitator dan motivator klien dalam upaya mengatasi dan memecahkan problem kehidupan klien dengan kemampuan yang ada pada dirinya sendiri. Sebagaimana telah dijelaskan bahwa bimbingan dan konseling bertujuan agar peserta didik dapat menemukan dirinya, mengenal dirinya, dan mampu merencanakan masa depannya. Dalam hubungan ini bimbingann dan konseling berfungsi sebagai pemberi layanan kepada peserta didik agar masing-masing peserta didik dapat berkembang secara optimal sehingga menjadi pribadi yang utuh dan mandiri. Oleh karena itu, pelayanan bimbingan dan konseling mengemban sejumlah fungsi yang hendak dipenuhi melalui kegiatan bimbingan dan kosneling.

---

<sup>7</sup>Drs. H.M. Arifin, M.Ed., *Pokok-Pokok Pikiran Tentang Bimbingan dan Penyuluhan Agama*, Jakarta: Bulan Bintang, 1979, hlm. 29

Fungsi-fungsi tersebut adalah fungsi pemahaman, fungsi pencegahan, fungsi pengentasan, fungsi pemeliharaan dan pengembangan dan fungsi advokasi.<sup>8</sup>

### 1. Fungsi Pemahaman

Fungsi pemahaman, yaitu fungsi bimbingan dan konseling yang akan menghasilkan pemahaman tentang sesuatu oleh pihak-pihak tertentu sesuai dengan kepentingan pengembangan peserta didik. Fungsi pemahaman meliputi:

- a. Pemahaman tentang diri peserta didik sendiri, terutama oleh peserta didik sendiri, orangtua, guru pada umumnya, dan guru pembimbing.
- b. Pemahaman tentang lingkungan peserta didik, termasuk didalamnya lingkungan keluarga dan sekolah terutama oleh peserta didik sendiri, orangtua, guru pada umumnya, dan guru pembimbing.
- c. Pemahaman tentang lingkungan yang lebih luas (termasuk di dalamnya informasi pendidik, informasi jabatan/pekerjaan, dan informasi sosial dan budaya/ nilai-nilai), terutama oleh peserta didik.

### 2. Fungsi Pencegahan

Fungsi pencegahan yaitu fungsi bimbingan dan konseling yang akan menghasilkan tercegahnya atau terhindarnya peserta didik dari berbagai permasalahan yang mungkin timbul yang akan dapat mengganggu, menghambat, ataupun menimbulkan kesulitan, kerugian-kerugian tertentu dalam proses

---

<sup>8</sup>Drs. Samsul Munir Amin, M.A., Bimbingan dan Konseling Islam, Jakarta : Sinar Grafika Offset, 2010, hlm. 44

perkembangannya. Beberapa kegiatan bimbingan yang dapat berfungsi pencegahan antara lain : program orientasi, program bimbingan karirer, program pengumpulan data, dan program kegiatan kelompok.

### 3. Fungsi Pengentasan

Istilah fungsi pengentasan ini digunakan sebagai pengganti istilah fungsi kuratif atau fungsi terapeutik dengan arti pengobatan atau penyembuhan. Tidak digunakannya kedua istilah tersebut karena istilah itu berorientasi bahwa peserta didik yang dibimbing (klien) adalah orang yang “sakit” serta untuk mengganti istilah “fungsi perbaikan” yang mempunyai konotasi bahwa peserta didik yang dibimbing (klien) adalah orang yang “tidak baik” atau “rusak”.

### 4. Fungsi Pemeliharaan dan Pengembangan

Fungsi pemeliharaan dan pengembangan adalah fungsi bimbingan dan konseling yang akan menghasilkan terpeliharanya dan terkembangkannya beberapa potensi dan kondisi positif peserta didik dalam rangka perkembangan dirinya secara terarah, mantap, dan berkelanjutan. Dalam fungsi ini, hal-hal yang dipandang sudah bersifat positif dijaga agar tetap baik dan dikembangkan. Dengan demikian, peserta didik diharapkan dapat mencapai perkembangan kepribadian secara optimal.

## 5. Fungsi Advokasi

Fungsi Advokasi yaitu fungsi bimbingan dan konseling yang akan menghasilkan pembelaan (advokasi) terhadap peserta didik dalam rangka upaya pengembangan seluruh potensi secara optimal.

### 5. Teknik Bimbingan dan penyuluhan

Menurut Nidya Damayanti , teknik bimbingan konseling terdiri dari tiga teknik, yaitu direct counseling, non-direct counseling, effective counseling.<sup>9</sup>

#### a. Direct Counseling (Konseling Langsung)

Teknik ini mengedepankan peran konselor sebagai pemecah masalah bagi konseli. Dalam hal ini yang berperan aktif adalah konselor sehingga konseli hanya menjalankan saran-saran yang diberikan oleh konselor.

#### b. Non-Direct Counseling (Konseling Tidak Langsung)

Teknik ini menuntut konseli untuk lebih berperan dalam mengatasi masalahnya sendiri, akan tetapi konselor tidak langsung lepas tangan tetapi memberikan dorongan kepada konseli untuk memecahkan masalahnya sendiri.

#### c. Effective Counseling (Konseling Efektif)

Teknik ini merupakan gabungan antara teknik konseling langsung dan tidak langsung.

---

<sup>9</sup>Hanik Baroroh. Jurnal (*PERANAN BIMBINGAN KONSELING DALAM PENINGKATAN KUALITAS IBADAH SISWA SEKOLAH MENENGAH KEJURUAN MUHAMMADIYAH DELANGGU KLATEN TAHUN PELAJARAN 2014/2015*)

## ***B. Ibadah Shalat***

### 1. Pengertian Ibadah

Kata ibadah berasal dari kata ‘*abada, yu’aabidu, ‘ibadatan*, artinya menyembah, mempersembahkan, tunduk, patuh dan taat. Seseorang yang tunduk, patuh, merendahkan diri dan hina dihadapan yang di sembah disebut *abid* (yang beribadah).<sup>10</sup>

Dalam kamus Bahasa Indonesia diartikan sebagai segala usaha lahir batin sesuai dengan perintah tuhan untuk mendapatkan kebahagiaan dan keseimbangan hidup, baik untuk diri sendiri, keluarga, masyarakat maupun terhadap alam semesta.<sup>11</sup>

Dan ulama tauhid mengatakan bahwa ibadah yaitu mengesakan allah, *menta’dhimkannya* dengan sepenuh penuh *ta’dhim* serta menghinakan diri kita dan menundukkan diri hanya kepadanya (menyembah allah sendirinya).<sup>12</sup>

Jika diambil dari makna umum, menurut Hasbi Ash-Shiddieqy semua bentuk hukum masuk ke dalam ibadah, baik dipahami maknanya, maupun yang tidak, baik yang berkaitan dengan anggota badan, maupun dengan lidah ataupun dengan hati.

---

<sup>10</sup> Zurinal Z, *fiqih ibadah*, (Jakarta : lembaga penelitian uin syarif hidayatullah, 2008).

<sup>11</sup> Depdiknas, *kamus besar Bahasa Indonesia*, (Jakarta : Balai Pustaka, 2005), hal. 415

<sup>12</sup> Hasbi Ash-Shiddieqy, *kuliah ibadah*, (Jakarta : Bulan Bintang, 1987), hal. 4

Ibadah yang menjadi amalan individu, bukanlah bertujuan untuk mengagungkan Allah semata tetapi lebih kepada peningkatan atas nilai-nilai spritualitas, yaitu dengan memberikan latihan rohani yang kontinuitas. Ibadah adalah upaya mewujudkan ketenangan, kedaiaman, kebahagiaan, dan kesehatan mental.

Secara garis besar didalam islam ibadah dibagi menjadi dua bagian yaitu ibadah umum dan ibadah khusus. Ibadah umum yaitu segala perbuatan manusia yang cara dan syaratnya tidak ditentukan secara detail contohnya tolong menolong mencari nafkah dan sebagainya. Ibadah khusus yaitu ibadah yang ditentukan cara dan syaratnya secara detail dan biasanya bersifat ritus, ruang lingkup batasan dan aturannya sesuai dengan syarak contohnya puasa, zakat, haji dan sebagainya.<sup>13</sup>

Dari berbagai definisis diatas tentang ibadah maka dapat kita simpulkan bahwa ibadah yaitu segala bentuk kegiatan manusia sebagai wujud ketaatan dan kepatuhan kepada allah baik berupa perbuatan yang diperintahkan allah, juga perbuatan yang berhubungan dengan allah, sesame manusia dan lingkungan kita.

## 2. Macam Macam Ibadah

Ada beberapa macam ibadah, ada ibadah maḥḍah, yang berkaitan dengan hubungan antara makhluk dengan Sang Khalik. Dalam ibadah ini, dasar dan tata cara pelaksanaannya harus sesuai dengan ajaran Rasulullah. Misalnya shalat, puasa, haji, dan sebagainya. Menolong orang, membersihkan rumah,

---

<sup>13</sup> Hasbi Ash-Shiddieqy, *kuliah ibadah*, (Jakarta : BULan Bintang, 1987), hal. 5

berbuat baik kepada tetangga masuk dalam kategori ibadah *gairu maḥḍah*, dimana ibadah seperti ini harus ada dasarnya tanpa perlu tata cara pelaksanaannya.

Sedangkan menurut Shalih, ibadah mencakup semua jenis ketaatan yang tampak pada lisan, anggota badan, dan yang lahir dari hati, seperti zikir, tasbih, tahlil, membaca al-Qur'an, shalat, zakat, puasa, haji, jihad, amar makruf nahi mungkar, berbuat baik kepada kerabat, anak yatim, orang miskin, dan musafir. Begitu pula cinta kepada Allah dan Rasul-Nya, takut kepada Allah, tobat, ikhlas kepada-Nya, sabara terhadap hukumNya, ridhai dengan qada'-Nya, tawakal, serta mengharap nikmat-Nya dan takut dari siksa-Nya.<sup>14</sup>

Adapun dilihat dari macam macamnya ibadah itu dapat di bagi menjadi beberapa bagian antara lain sebagai berikut :

a. Ibadah itiqodiyah

Ibadah itiqodiyah ialah ibadah yang berupa keyakinan kepada Allah dan Nabi Muhammad. Adapun macam macamnya sebagai berikut :

1. Berkeyakinan bahwa tidak ada tuhan selain Allah dan bersaksi bahwa Muhammad itu utusan Allah
2. Cinta kepada Allah
3. Takut kepada Allah serta mengharapkan rahmatnya

---

<sup>14</sup>Hanik Baroroh. Jurnal (*PERANAN BIMBINGAN KONSELING DALAM PENINGKATAN KUALITAS IBADAH SISWA SEKOLAH MENENGAH KEJURUAN MUHAMMADIYAH DELANGGU KLATEN TAHUN PELAJARAN 2014/2015*)



4. Tawakal dan minta pertolongan kepada Allah

b. Ibadah Qouliyah

Ibadah Qouliyah yaitu ibadah yang terdiri atas perbuatan atau ucapan lidah. Adapun macam macamnya sebagai berikut :

1. Mengucapkan syahadat
2. Dzikir kepada Allah, tasbih dan istighfar
3. Berdo'a dan minta pertolongan kepada Allah
4. Amar ma'ruf nahi munkar

c. Ibadah amaliyah

Ibadah amaliyah yaitu ibadah yang sudah terinci baik perkataan dan perbuatannya. Adapun macam macamnya sebagai berikut :

1. Mendirikan sholat

Sholat menurut pengertian Bahasa adalah do'a, sedangkan menurut istilah adalah ibadah yang mengandung perkataan dan perbuatan tertentu yang dimulai dengan takbir dan diakhiri dengan salam.

2. Menunaikan zakat

Zakat yaitu sebagian harta yang harus diberikan kepada fakir miskin yang merupakan suatu kewajiban syariah dengan menggunakan syarat syarat tertentu.

### 3. Puasa Ramadhan

Puasa yaitu menahan diri dari segala sesuatu yang membatalkan puasa dari sejak terbit fajar sampai tenggelam matahari dengan niat mendekatkan diri kepada Allah.

### 4. Haji ke baitullah

Haji yaitu menuju ke baitullah al-haram untuk melakukan amalam amalan tertentu yang telah dijelaskan dalam al-qur'an dan as-sunnah.

### 5. Berjihad di jalan Allah

### 6. Thawaf di Baitullah.<sup>15</sup>

### 3. Pengertian Shalat

Shalat menurut bahasa artinya do'a.<sup>16</sup> Shalat adalah ibadah yang dilakukan dengan perkataan dan perbuatan khusus yang diawali dengan takbir dan diakhiri dengan salam.<sup>17</sup>

### 4. Syarat Ibadah Sholat

Syarat syarat ibadah sholat ada dua antara lain sebagai berikut :

#### a. Syarat wajib sholat

Adapun syarat wajib sholat antara lain sebagai berikut :

---

<sup>15</sup> Yulian Mirza, "makna ibadah dalam islam", (artikel diakses pada 11 februari 2014 dari <http://www.G:/makna-ibadah-dalam-islam.html>).

<sup>16</sup> Dr. Said Bin Ali Al Aqahthani., *Petunjuk Lengkap Tentang Shalat*, Jakarta: Kantor Kerjasama Dakwah, Bimbingan dan Penyuluhan bagi Pendetang, Al Sulay, 2003, hlm. 5

<sup>17</sup> 'Abdul Qadir Ar-Rahbawi., *Fiqh Shalat Empat Mazhab*, Jakarta: Hikam pustaka, hlm. 188

1. `Islam
2. Baliq

Seseorang dikatakan telah akil balik apabila telah mencapai salah satu dari tiga hal berikut.

- a. Telah berusia 15 tahun (laki laki dan perempuan)
- b. Mimpi jima', minimal pada usia 9 tahun (laki laki dan perempuan)
- c. Mengalami haid, minimal pada usia 9 tahun (perempuan)

3. Berakal

- b. Syarat sah sholat

Adapun syarat sah sholat antara lain sebagai berikut :

1. Suci dari hadast kecil dan besar (dalam keadaan mampu atau normal)
2. Suci dari najis (tubuh, pakaian dan tempatnya)
3. Menutup aurat (dalam keadaan mampu)
4. Mengetahui telah masuk waktu sholat
5. Menghadap kiblat

Selain syarat syarat, juga terdapat rukun sholat yang wajib dipenuhi apabila hendak melaksanakan sholat, jika ada salah satu rukun sholat yang ditinggalkan maka sholatnya menjadi gugur.

Adapun rukun sholat antara lain sebagai berikut :

1. Niat
2. Berdiri bagi yang mampu
3. Membaca surah al-fatihah

4. Ruku
5. I'tidal
6. Sujud dua kali
7. Duduk diantara dua sujud
8. Duduk akhir
9. Membaca tasyahud
10. Membaca sholawat atas Nabi Muhammad SAW
11. Memberi salam
12. Menertibkan rukun<sup>18</sup>

Sholat dikatakan tidak sah apabila salah satu dari rukunnya tidak dilaksanakan atau ditinggalkan dengan sengaja. Dan sholat juga tidak sah dengan hal hal sebagai berikut :

- a. Berhadad
- b. Terkenan najis yang tidak dimaafkan
- c. Berkata kata dengan sengaja walaupun dengan satu yang memberikan pengertian
- d. Terbuka auratnya
- e. Mengubah niat
- f. Makan ataupun minum meskipun sedikit
- g. Bergerak berturut turut sebanyak tiga kali

---

<sup>18</sup> M. Ri fa'i, *risalah tuntunan sholat lengkap*.

- h. Membelakangi kiblat
- i. Menambah rukun yang berupa perbuatan contohnya ruku dan sujud
- j. Tertawa terbahak bahak
- k. Mendahului imamnya dua rukun
- l. Murtad yaitu keluar dari agama islam.<sup>19</sup>

#### 5. Kedudukan Shalat dalam Islam

Shalat memiliki kedudukan yang agung dalam islam. Berikut ini adalah bukti besarnya kedudukan shalat :<sup>20</sup>

- a. Shalat adalah tiang agama, agama tidak dapat berdiri tanpa shalat. Dirwayatkan dalam hadis Mu'az. r.a “Rasulullah SAW bersabda, “*Pokok segala perkara adalah islam tiangnya adalah shalat sedang puncaknya adalah jihad*” (HR. Tirmidzi)
- b. Amal manusia yang paling pertama dihisab pada hari kiamat dan menjadi standar baik buruk amalnya yang lain.
- c. Allah memuji orang yang menunaikannya serta memerintahkan keluarganya kepadanya, sebagaimana Firman Allah, QS. Maryam ayat 54-55 :

وَأَذْكُرْ فِي الْكِتَابِ إِسْمَاعِيلَ إِنَّهُ كَانَ صَادِقَ الْوَعْدِ وَكَانَ رَسُولًا نَّبِيًّا



<sup>19</sup> M. Ri fa'i, *risalah tuntunan sholat lengkap*.

<sup>20</sup> Dr. Said Bin Ali Al Aqahthani., *Petunjuk Lengkap Tentang Shalat*, Jakarta: Kantor Kerjasama Dakwah, Bimbingan dan Penyuluhan bagi Pendetang, Al Sulay, 2003, hlm. 11

وَكَانَ يَأْمُرُ أَهْلَهُ بِالصَّلَاةِ وَالزَّكَاةِ وَكَانَ عِنْدَ رَبِّهِ مَرْضِيًّا ﴿٥٥﴾

*Artinya :” 54. Dan Ceritakanlah (hai Muhammad kepada mereka) kisah Ismail (yang tersebut) di dalam Al Quran. Sesungguhnya ia adalah seorang yang benar janjinya, dan dia adalah seorang Rasul dan nabi. 55. Dan ia menyuruh ahlinya untuk bersembahyang dan menunaikan zakat, dan ia adalah seorang yang diridhai di sisi Tuhannya.*

- d. Allah mengecam orang yang melalaikannya dan malas menunaikannya
- e. Rukun Islam yang paling agung dan pilar utama setelah syahadatain
- f. Allah mewajibkannya tanpa perantara, yaitu pada malam Isra’ Mi’raj dilangit yang ketujuh

#### 6. Keistimewaan Shalat dalam Islam

Shalat memiliki keistimewaan dibanding amal sholeh lainnya diantaranya :<sup>21</sup>

- a. Allah SWT menyebut shalat dengan istilah iman, sebagaimana firmanNya QS. Al Baqarah ayat 143

---

<sup>21</sup> *Ibid.*

وَكَذَلِكَ جَعَلْنَاكُمْ أُمَّةً وَسَطًا لِتَكُونُوا شُهَدَاءَ عَلَى النَّاسِ  
 وَيَكُونَ الرَّسُولُ عَلَيْكُمْ شَهِيدًا وَمَا جَعَلْنَا الْقِبْلَةَ الَّتِي كُنْتَ  
 عَلَيْهَا إِلَّا لِنَعْلَمَ مَنْ يَتَّبِعُ الرَّسُولَ مِمَّنْ يَنْقَلِبُ عَلَى عَقْبَيْهِ وَإِنْ كَانَتْ  
 لَكَبِيرَةً إِلَّا عَلَى الَّذِينَ هَدَى اللَّهُ وَمَا كَانَ اللَّهُ لِيُضِيعَ إِيمَانَكُمْ إِنَّ  
 اللَّهَ بِالنَّاسِ لَرَءُوفٌ رَحِيمٌ ﴿١٤٣﴾

*Artinya : ” Dan demikian (pula) kami Telah menjadikan kamu (umat Islam),  
 umat yang adil dan pilihan[95] agar kamu menjadi saksi atas (perbuatan)  
 manusia dan agar Rasul (Muhammad) menjadi saksi atas (perbuatan) kamu.  
 dan kami tidak menetapkan kiblat yang menjadi kiblatmu (sekarang)  
 melainkan agar kami mengetahui (supaya nyata) siapa yang mengikuti Rasul  
 dan siapa yang membelot. dan sungguh (pemindahan kiblat) itu terasa amat  
 berat, kecuali bagi orang-orang yang Telah diberi petunjuk oleh Allah; dan  
 Allah tidak akan menyia-nyiakan imanmu. Sesungguhnya Allah Maha  
 Pengasih lagi Maha Penyayang kepada manusia. ”*

- b. Dikhususkan penyebutannya untuk mengistimewakannya dibanding syariat islam lainnya.
- c. Shalat sering disandingkan dengan ibadah-ibadah lainnya.

- d. Allah mewajibkan dalam setiap kondisi. Sakit, takut, safar atau lainnya bukan alasan untuk tidak shalat. Tetapi kadang ada keringanan dalam syaratnya atau bilangan rakaatnya atau perbuatannya. Namun shalat tidak gugur selagi akal seseorang masih sadar.
- e. Allah mensyaratkan untuk melakukan shalat dalam kondisi yang paling sempurna, diantaranya dengan bersuci dan berhias dengan pakaian yang menutup aurat dan menghadap kiblat.

## 7. Keutamaan Shalat

Adapun keutamaan sholat antara lain sebagai berikut :

- a. Mencegah perbuatan keji dan mungkar. Sebagaimana firman Allah dalam QS Al Ankabut ayat 45 :

أَتْلُ مَا أُوحِيَ إِلَيْكَ مِنَ الْكِتَابِ وَأَقِمِ الصَّلَاةَ إِنَّ الصَّلَاةَ تَنْهَى  
عَنِ الْفَحْشَاءِ وَالْمُنْكَرِ ۗ وَلَذِكْرُ اللَّهِ أَكْبَرُ ۗ وَاللَّهُ يَعْلَمُ مَا تَصْنَعُونَ ﴿٤٥﴾

*Artinya :” Bacalah apa yang Telah diwahyukan kepadamu, yaitu Al Kitab (Al Quran) dan Dirikanlah shalat. Sesungguhnya shalat itu mencegah dari (perbuatan- perbuatan) keji dan mungkar. dan Sesungguhnya mengingat Allah (shalat) adalah lebih besar (keutamaannya dari ibadat-ibadat yang lain). dan Allah mengetahui apa yang kamu kerjakan.”*



- b. Shalat adalah amal yang paling utama setelah syahadatain
- c. Shalat dapat mencuci (menghapus dosa)
- d. Shalat memberikan cahaya bagi pelakunya baik di dunia maupun di akhirat
- e. Allah akan mengangkat derajat orang yang melakukan shalat dan menghapus dosa-dosanya
- f. Shalat menjadi sebab utama masuk surga sebagai pendamping Nabi Muhammad SAW.

## BAB III

### METODE PENELITIAN

#### *A. Jenis dan Lokasi Penelitian*

##### 1. Jenis Penelitian

Jenis penelitian yang digunakan penulis adalah penelitian kualitatif. Bogdan dan Taylor mendefinisikan penelitian kualitatif sebagai prosedur penelitian yang menghasilkan data deskriptif berupa kata-kata tertulis atau lisan dari orang-orang dan pelaku yang diamati.<sup>1</sup> Berdasar pada pandangan di atas, maka penelitian kualitatif dalam tulisan ini dimaksudkan untuk menggali suatu fakta, lalu memberikan penjelasan terkait berbagai realita yang ditemukan. Oleh karena itu, peneliti langsung mengamati peristiwa-peristiwa di lapangan yang berhubungan langsung dengan Penyebab Menurunnya Kualitas Ibadah Shalat Remaja di Desa Banga.

##### 2. Lokasi Penelitian

Penelitian ini dilakukan di Desa Banga Kecamatan Mawasangka Kabupaten Buton dengan fokus obyek yang diteliti adalah Faktor Penyebab Menurunnya Kualitas Ibadah Shalat Remaja Desa Banga Kecamatan Mawasangka Kabupaten Buton.

---

<sup>1</sup> Lexy J. Moleong, *Metode Penelitian Kualitatif*, (Cet. 21; Bandung: Rosda Karya, 2005), h. 4.

## ***B. Pendekatan Penelitian***

Pendekatan ialah disiplin ilmu yang dijadikan acuan dalam menganalisis obyek yang diteliti sesuai dengan logika ilmu itu.

Beberapa pendekatan yang digunakan oleh peneliti sebagai berikut :

### a. Pendekatan Sosiologis

Pendekatan Sosiologis dibutuhkan untuk mengetahui dinamika masyarakat sebagai objek penelitian. Mengutip pandangan Hasan Shadily bahwa pendekatan sosiologis adalah suatu pendekatan yang mempelajari tatanan kehidupan bersama dalam masyarakat dan menyelidiki ikatan-ikatan antara manusia yang menguasai hidupnya.<sup>2</sup>

Pendekatan sosiologis digunakan karena dalam fenomena kemasyarakatan terjadi dinamika interaksi antara sesama manusia yang terlibat dalam proses pendidikan. Dengan demikian dalam menelaah keberadaan masyarakat Deasa Banga yang merupakan kelompok masyarakat, akan banyak terkait dengan dinamika kehidupan sosial kemasyarakatan di lapangan sehingga dalam penelitian ini pendekatan sosiologis digunakan untuk menelaah dan mencermati tentang interaksi pembimbing dan masyarakat itu sendiri.

---

<sup>2</sup>Hasan Shadily, *Sosiologi untuk Masyarakat Indonesia* ( Cet. IX; Jakarta: Bina Aksara, 1983), h. 1.

#### b. Pendekatan Komunikasi

Pendekatan ilmu komunikasi adalah suatu pendekatan yang mempelajari hubungan interaksi komunikasi dalam kehidupan bermasyarakat yang bisa berlangsung baik melalui komunikasi verbal maupun nonverbal.

Pendekatan komunikasi yang dimaksudkan adalah sebuah sudut pandang yang melihat fenomena gerakan pembinaan sebagai sebuah bentuk penerapan pembelajaran. Pendekatan ilmu ini digunakan karena obyek yang diteliti membutuhkan bantuan jasa ilmu tersebut untuk mengetahui dinamika hubungan para masyarakat sebagai objek pembinaan.

#### c. Pendekatan Psikologi

Pendekatan Psikologi digunakan untuk melihat dan mengetahui karakteristik kejiwaan pada masyarakat di Desa Banga.

### ***C. Sumber Data***

Pada penelitian kualitatif sumber datanya ialah semua unsur remaja yang ada di Desa Banga Kecamatan Mawasangka Kabupaten Buton. Teknik ini dipilih berdasarkan pertimbangan bahwa informanlah yang memiliki otoritas dan kompetensi untuk memberikan informasi atau data.

Adapun sumber data dalam penelitian ini dapat diklasifikasikan sebagai berikut:

1. Sumber data Primer

Sumber data primer adalah para remaja yang ada di Desa Banga Kecamatan Mawasangka Kabupaten Buton yang akan memberi informasi terkait dengan faktor-faktor penyebab menurunnya kualitas ibadah shalat remaja. Sedangkan informan di luar unsur remaja (informan ahli) adalah para orang tua remaja dan tokoh masyarakat yang berada di Desa Banga Kecamatan Mawasangka Kabupaten Buton.

2. Sumber data Sekunder

Sumber data sekunder dapat dibagi kepada; **Pertama**; kajian kepustakaan konseptual yaitu kajian terhadap artikel-artikel atau buku-buku yang ditulis oleh para ahli yang ada hubungannya dengan pembahasan judul penelitian ini. **Kedua**, kajian kepustakaan dari hasil penelitian terdahulu atau penelusuran hasil penelitian terdahulu yang ada relevansinya dengan pembahasan penelitian ini, baik yang telah diterbitkan maupun yang tidak diterbitkan dalam bentuk buku atau majalah ilmiah.

#### ***D. Teknik Pengumpulan Data***

Data yang dibutuhkan dalam penulisan skripsi ini secara umum terdiri dari data yang bersumber dari penelitian lapangan. Sehubungan dengan

penelitian ini, maka pengumpulan data yang dilakukan oleh penulis melalui observasi, wawancara dengan mengajukan beberapa pertanyaan penelitian dan dokumentasi, penulis jelaskan sebagai berikut:

a. Observasi

Observasi merupakan pengamatan dan pencatatan secara sistematis terhadap gejala, fenomena atau obyek yang akan diteliti.<sup>3</sup> Dalam hal ini yang menjadi objek penelitian adalah Penyebab menurunnya Kualitas Ibadah Shalat Remaja Desa Banga Kecamatan Mawasangka Kupaten Buton.

b. Wawancara

Wawancara merupakan tehnik pengumpulan data untuk mendapatkan keterangan lisan melalui tanya jawab dan berhadapan langsung dengan orang yang dapat memberikan keterangan.<sup>4</sup> Dalam hal ini yang diwawancarai ialah seluruh unsur masyarakat yang berpengaruh terhadap masyarakat setempat serta orang-orang yang dianggap kompeten untuk memberikan informasi sesuai dengan yang dibutuhkan.

---

<sup>3</sup>Rosady Ruslan, *Metode Penelitian Public Relations dan komunikasi*, Ed. 1 (Cet. IV; Jakarta: PT Raja Grafindo Persada, 2008), h. 31.

<sup>4</sup>Husain Usman dan Purnomo Setiady Akbar, *Methodology Penelitian Sosial* (Cet. IV; Jakarta: PT. Bumi Aksara, 2001), h. 73.

### c. Dokumentasi

Dokumentasi merupakan teknik pengumpulan, pemilihan, pengolahan dan penyimpan informasi atau juga pemberian atau pengumpulan bukti-bukti dan keterangan-keterangan (seperti gambar, kutipan)<sup>5</sup>

### ***E. Instrumen Penelitian***

Pengumpulan data pada prinsipnya merupakan suatu aktivitas yang bersifat operasional agar tindakannya sesuai dengan pengertian penelitian yang sebenarnya. Barometer keberhasilan suatu penelitian tidak terlepas dari instrumen yang digunakan, karena itu instrumen yang digunakan dalam penelitian lapangan ini meliputi; Daftar pertanyaan penelitian yang telah dipersiapkan, kamera, alat perekam dan buku catatan

### ***F. Teknik Pengolahan Data dan Analisa Data***

Analisis data dalam sebuah penelitian sangat dibutuhkan bahkan merupakan bagian yang sangat menentukan dari beberapa langkah penelitian sebelumnya. Dalam penelitian kualitatif, analisis data harus seiring dengan pengumpulan fakta-fakta di lapangan, dengan demikian analisis data dapat dilakukan sepanjang proses penelitian dengan menggunakan teknik analisa sebagai berikut:

---

<sup>5</sup>*Kamus Besar Bahasa Indonesia*, Pusat Bahasa Departemen Pendidikan Nasional, Jakarta, 2008. h. 247.

a. Reduksi Data (*Data Reduction*)

Reduksi data yang dimaksudkan di sini ialah proses pemilihan, pemusatan perhatian untuk menyederhanakan, mengabstrakan dan transformasi data "kasar" yang bersumber dari catatan tertulis di lapangan.<sup>6</sup> Reduksi ini diharapkan untuk menyederhanakan data yang telah diperoleh agar memberikan kemudahan dalam menyimpulkan hasil penelitian. Dengan kata lain seluruh hasil penelitian dari lapangan yang telah dikumpulkan kembali dipilah untuk menentukan data mana yang tepat untuk digunakan.

b. Penyajian Data (*Data Display*)

Penyajian data yang telah diperoleh dari lapangan terkait dengan seluruh permasalahan penelitian dipilah antara mana yang dibutuhkan dengan yang tidak, lalu dikelompokkan kemudian diberikan batasan masalah.<sup>7</sup> Dari penyajian data tersebut, maka diharapkan dapat memberikan kejelasan mana data yang substantif dan mana data pendukung.

c. Penarikan Kesimpulan

Upaya penarikan kesimpulan atau verifikasi dilakukan peneliti secara terus menerus selama berada di lapangan. Dari permulaan pengumpulan data, mulai mencari arti benda-benda, mencatat keteraturan, pola-pola (dalam catatan

---

<sup>6</sup> Lihat Rosadi Ruslan, h. 28.

<sup>7</sup> Sugiono, *Metode Penelitian Kuantitatif, Kualitatif dan R&D*, (Bandung: Alfabeta, 2011), h. 247.



teori), penjelasan-penjelasan, konfigurasi-konfigurasi yang mungkin, alur sebab akibat, dan proposal.<sup>8</sup>

---

<sup>8</sup>Mile, M.B. Dan Huberman, A.M, *Analisis Data Kualitatif*, Penerjemah Tjetjep Rohendi, (cet. 3; Jakarta: UI Press, 1992), h. 32.

## **BAB IV**

### **HASIL PENELITIAN**

#### ***A. Gambaran Umum Lokasi Penelitian***

##### **1. Sejarah Desa Banga**

Desa Banga adalah salah satu Desa yang berada di kecamatan Mawasangka Kabupaten Buton Provinsi Sulawesi Tenggara. Pada Tahun 1971, Desa Banga masih merupakan tanah pertanian yang digarap oleh masyarakat, yaitu masyarakat yang berasal dari Desa Wasilomata, Wambuloli, dan Desa Lasori. Pemerintah kecamatan melihat adanya perkembangan terutama dari segi pangan sehingga pada tahun 1978 tanah pertanian tersebut dibentuk menjadi sebuah desa dengan nama Desa Banga.

Desa Banga memiliki wilayah yang terdiri dari empat dusun yaitu Dusun Banga, Dusun Balano, Dusun Lakandi dan Dusun Gale, dimana masing-masing dusun tersebut memiliki kepala dusun yang bertugas membantu pemerintah desa dalam hal ini Kepala Desa untuk memantau perkembangan masyarakat Desa Banga. Dari sejak berdirinya Desa Banga sudah dipimpin oleh 5 (lima) orang kepala desa yang semuanya itu dipilih melalui proses pemilihan kepala desa oleh masyarakat Desa Banga secara langsung dan demokratis.

## 2. Demografi

Desa Banga merupakan salah satu desa dari 17 desa di wilayah Kecamatan Mawasangka, yang terletak 3 km ke arah Utara dari kota kecamatan.

Iklm Desa Banga sebagai mana Desa-Desa lain di wilayah Indonesia mempunyai iklim kemarau, pancaroba, dan hujan. Hal tersebut mempunyai pengaruh langsung terhadap masyarakat pada pola tanam dan hasil kelautan yang ada di Desa Banga Kecamatan Mawasangka Kabupaten Buton.

## 3. Keadaan Sosial Penduduk

Desa Banga mempunyai jumlah penduduk sebanyak 912 jiwa yang tersebar dalam 3 (tiga) dusun, dengan perincian sebagai berikut :

Tabel 4.1. jumlah penduduk sesuai dengan dusun/lingkungan

NO	NAMA DUSUN	JUMLAH JIWA			KEPALA KELUAR GA
		L	P	TOTAL	
1	LAGALE	120	132	252	61
2	LAKANDI	115	123	238	58
3	BALANO	102	114	216	58
4	BANGA	101	105	206	57
JUMLAH		438	474	912	234

Tabel 4.2. tingkat pendidikan

TIDAK LULUS SD	SD	SMP	SMA	S1
	93	56	47	38

Tabel 4.3. Mata Pencarian

PETANI DAN NELAYAN	PEDAGANG	PNS	BURUH /PEKERJA
48	24	15	13

Tabel 4.4. Sarana / Prasarana Desa

KANTOR DESA	SANGGA R PKK	SEKOL AH	MESJI D	JALAN DESA	JALAN KECAMATA N	KANTO R BPD	RUM AH JABA TAN DESA
1 Bh	1 Bh	1 Bh	1Bh	10 Km	3 Km	1 Bh	1 Bh

#### 4. Struktur organisasi pemerintahan desa

**Skema :**

##### **Struktur Organisasi Desa Banga Kecamatan Mawasangka Kabupaten Buton**

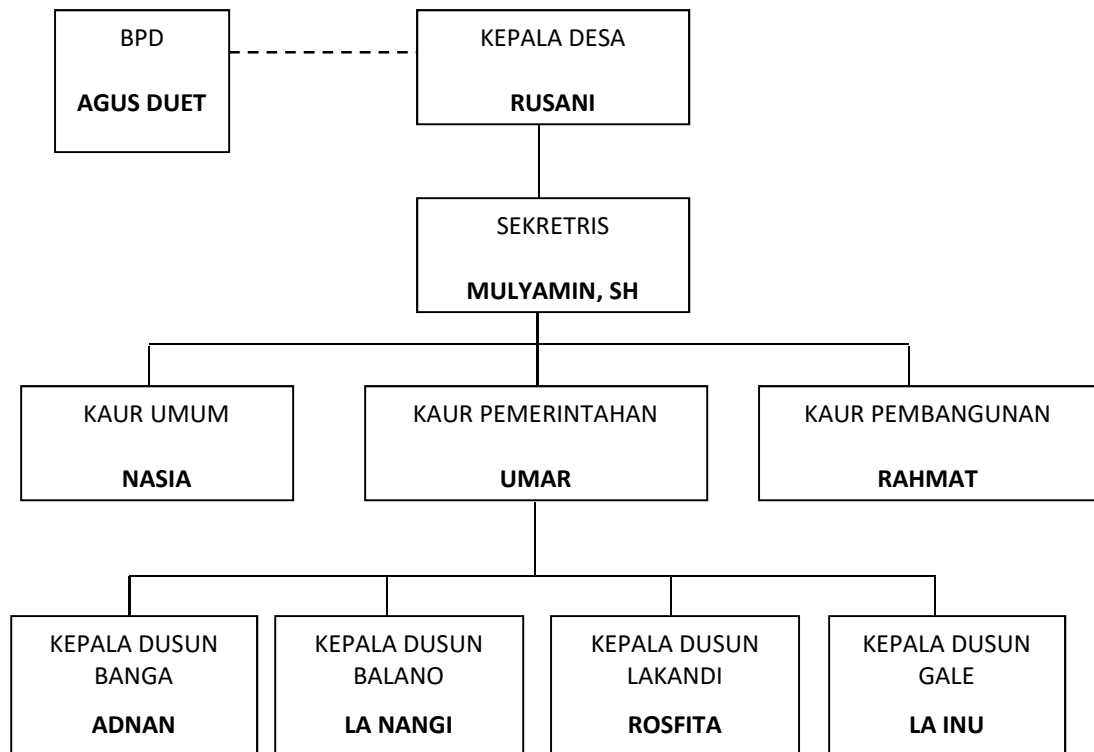

#### ***B. Faktor-faktor yang Menyebabkan Menurunnya Kualitas Ibadah Shalat Remaja di Desa Banga Kecamatan Mawasangka Kabupaten Buton***

Faktor-faktor yang menyebabkan menurunnya kualitas ibadah shalat remaja di Desa Banga Kecamatan Mawasangka Kabupaten Buton adalah sebagai berikut :

##### 1. Kurangnya Ketegasan Orang Tua Terhadap Anak atau Remaja

Orang tua merupakan kunci utama untuk membiasakan remaja selalu melaksanakan shalat. Oleh karena itu kurangnya ketegasan orang tua terhadap anak

bisa mempengaruhi kualitas ibadah shalat remaja khususnya di Desa Banga Kecamatan Mawasangka Kabupaten Buton. Hal ini seperti dikatakan oleh Nur ayudin yang merupakan salah seorang remaja yang ada di Desa Banga. Pada saat wawancara dia mengatakan bahwa kebanyakan orang tua hanya menyuruh tanpa ada ketegasan kepada remaja untuk melaksanakan shalat. Seharusnya lanjut dia, orang tua itu bisa lebih tegas untuk menyuruh remaja apalagi dalam hal melaksanakan ibadah terutama ibadah shalat. Jika orang tua bisa lebih tegas maka saya yakin anak-anak atau remaja akan mengerti dengan sendirinya bahwa sangat penting untuk melaksanakan ibadah shalat.<sup>1</sup>

## 2. Masih Lebih Mementingkan Kepentingan Dunia

Faktor lain yang juga bisa mempengaruhi kualitas ibadah shalat remaja di Desa Banga Kecamatan Mawasangka Kabupaten Buton adalah pola pikir remaja yang hanya lebih mementingkan kepentingan dunia saja. Hal ini sejalan dengan yang dikatakan oleh Suharni yang juga merupakan Remaja yang ada di Desa Banga, pada saat wawancara dia mengatakan kebanyakan remaja di sini (Desa Banga) sudah mengetahui waktunya untuk shalat tapi mereka tidak pernah menghiraukan karena mereka lebih mementingkan kesenangan dunia saja, misalnya lagi kumpul sama teman-teman yang lain sambil bermain musik, tiba-tiba terdengar suara azan yang menandakan sudah masuk waktu shalat namun mereka tidak menghiraukan. Yang ada dalam pikiran dan perasaan mereka adalah kesenangan saja, seharusnya mereka bisa

---

<sup>1</sup> Nur Ayudin (23 Tahun), Remaja di Desa Banga Kecamatan Mawasangka Kabupaten Buton, *Wawancara, Banga*, 15 September 2015

berpikir bahwa shalat hukumnya wajib. Apapun yang kita kerjakan jika sudah tiba waktu shalat maka kita harus tinggalkan sejenak pekerjaan kita untuk melaksanakan shalat.<sup>2</sup>

### 3. Pengaruh Lingkungan Tempat Tinggal

Lingkungan merupakan salah satu faktor yang bisa membentuk mental dari anak-anak atau remaja, biasanya jika lingkungan tempat tinggal kita baik maka mental yang akan dihasilkan juga akan baik begitu pula sebaliknya. Berdasarkan hasil penelitian saya melihat bahwa di Desa Banga merupakan Desa yang masih sangat kurang bimbingan penyuluhan tentang agama islam terutama pada para remaja. Hal ini terlihat ketika kita melaksanakan shalat di masjid, dimana yang paling dominan selalu melaksanakan shalat di masjid adalah dari kalangan orang-orang yang sudah tua saja sedangkan dari kalangan remaja hampir tidak ada.

Merdan Edi yang juga merupakan salah satu remaja yang ada di Desa Banga mengatakan bahwa kebanyakan remaja di Desa Banga masih terpengaruh dengan keadaan lingkungan tempat tinggal sehingga mereka tidak lagi berpikir tentang ibadah terutama shalat. Dalam pergaulan sehari-hari para remaja lebih sering menghabiskan waktunya untuk berkumpul dengan teman-temannya sambil mengerjakan hal-hal yang tidak berguna sama sekali seperti bermain kartu, bermain musik dan lain-lain dengan keadaan lingkungan yang seperti ini maka akan sangat

---

<sup>2</sup> Suharni (24 Tahun), Remaja di Desa Banga Kecamatan Mawasangka Kabupaten Buton, *Wawancara, Banga*, 15 September 2015

mempengaruhi kualitas ibadah shalat remaja di Desa Banga Kecamatan Mawasangka Kabupaten Buton.<sup>3</sup>

#### 4. Kurangnya Rasa Keingintahuan Remaja Tentang Pentingnya Melaksanakan Shalat

Faktor lain yang menjadi penyebab menurunnya kualitas ibadah shalat remaja di Desa Banga Kecamatan Mawasangka Kabupaten Buton adalah kurangnya rasa keingintahuan remaja tentang pentingnya melaksanakan shalat. Seharusnya para remaja bisa lebih meluangkan waktunya untuk selalu mengikuti pengajian-pengajian atau belajar tentang agama islam lebih banyak lagi agar bisa memahami betapa pentingnya kita beribadah kepada Allah SWT terutama shalat. Pada saat wawancara dengan Alimatun yang juga merupakan ketua Remaja Masjid di Desa Banga, dia mengatakan rasa keingintahuan remaja tentang agama islam itu masih sangat kurang hal ini dibuktikan dengan kegiatan pengajian dimana seluruh remaja yang ada di Desa Banga di undang untuk hadir, namun yang datang hanya sebagian kecil saja itupun yang bertanya tentang pentingnya beribadah dan melaksanakan shalat tidak ada, sementara pada saat pengajian selalu diberikan kesempatan untuk menanyakan hal-hal yang berkaitan dengan agama islam pada umumnya serta ibadah shalat pada khususnya. Biasanya para remaja yang datang ke pengajian bukan untuk mengikuti

---

<sup>3</sup> Merdan Edi (23 Tahun) Kepala Dusun di Desa Banga Kecamatan Mawasangka Kabupaten Buton, *Wawancara, Banga*, 15 September 2015



pengajian tapi untuk berkumpul saja dengan teman-teman atau hanya ikut-ikutan sama teman-temannya.<sup>4</sup>

***C. Metode Bimbingan Penyuluhan Islam Dalam Peningkatan Kualitas Ibadah Shalat Remaja di Desa Banga Kecamatan Mawasangka Kabupaten Buton***

Berbagai upaya atau cara yang dilakukan oleh lembaga/instansi serta para Penyuluh Agama untuk memberikan pelayanan yang maksimal bagi para remaja yang berada di Desa Banga Kecamatan Mawasangka Kabupaten Buton agar para remaja ini dapat merasakan manfaat dari bimbingan dan penyuluhan islam yang dimaksudkan agar remaja dapat mengenal nilai atau norma yang berlaku di masyarakat. Adapun cara/ metode bimbingan penyuluhan islam dalam peningkatan kualitas ibadah shalat remaja di Desa Banga Kecamatan Mawasangka Kabupaten Buton sebagai berikut :

1. Metode ceramah

Ceramah merupakan suatu teknik pembinaan atau bimbingan yang memebrikan uraian atau penjelasan secara ucapan atau lisan yang banyak diwarnai oleh karakteristik dan gaya bicara seorang Da'i. Dalam ceramah ini terkadang pembimbing dan penyuluh agama mempraktekan dengan cara simulasi.

---

<sup>4</sup> Alimatun (24 Tahun) Ketua Remaja Masjid di Desa Banga Kecamatan Mawasangka Kabupaten Buton, *Wawancara, Banga*, 16 September 2015

Dalam metode ini, pembimbing dan penyuluh agama memberikan materi bimbingan agama kepada para remaja dengan berpedoman pada Al Qur'an dan Hadis. Adapun materi ceramah atau bimbingan yang disampaikan dalam meningkatkan ibadah shalat pada remaja di Desa Banga Kecamatan Mawasangka Kabupaten Buton adalah tentang fiqih, aqidah, akhlak, pembacaan Al Qur'an yang baik dan benar, serta sejarah mengenai keislaman.

## 2. Metode Dialog atau Tanya Jawab

Dialog atau tanya jawab merupakan kegiatan bimbingan yang dilakukan setelah ceramah atau penyampaian secara lisan yang dilakukan oleh ustad, kegiatan ini merupakan program bimbingan bagi para remaja.

Dialog atau tanya jawab yang dilakukan ini bertujuan untuk menambah pengetahuan keagamaan para remaja misalnya tentang pemahaman ibadah shalat seperti mengenai bagaimana cara sujudnya, rukunnya dan lain-lain.

Dalam dialog atau tanya jawab ini pembimbing agama memberikan kesempatan secara terbuka bagi para remaja untuk mengajukan pertanyaan, dengan tidak membatasi materi pertanyaan. Dan biasanya pertanyaan yang diajukan oleh para klien ini langsung dijawab ditempat bimbingan dengan tidak menunda sampai harus menunggu sampai minggu depan.

## **BAB V**

### **PENUTUP**

#### ***A. Kesimpulan***

Berdasarkan penelitian mengenai Metode Bimbingan Penyuluhan Islam dalam Peningkatan Kualitas Ibadah Shalat Remaja Desa Banga Kecamatan Mawasangka Kabupaten Buton yang penulis lakukan selama ini, maka penulis dapat menarik beberapa kesimpulan sebagai berikut :

1. Faktor-faktor yang menyebabkan menurunnya kualitas ibadah shalat remaja di Desa Banga Kecamatan Mawasangka Kabupaten Buton yakni kurangnya ketegasan orang tua terhadap anak atau remaja, remaja masih lebih mementingkan kepentingan duniawi, pengaruh lingkungan tempat tinggal dan kurangnya rasa keingintahuan remaja tentang pentingnya melaksanakan shalat.
2. Metode bimbingan penyuluhan islam dalam peningkatan kualitas ibadah shalat remaja di Desa Banga Kecamatan Mawasangka Kabupaten Buton yaitu dengan metode ceramah dan metode dialog atau tanya jawab.

#### ***B. Implikasi Penelitian***

1. Perlu adanya pembinaan secara intensif dan lebih maksimal kepada remaja yang dapat mengarahkan remaja untuk lebih memahami pentingnya beribadah kepada Allah SWT terutama ibadah shalat.

2. Dengan beberapa metode yang digunakan unntuk peningkatan kualitas ibadah shalat remaja diatas diharapkan dapat memberikan dampak yang baik bagi para remaja sehingga bisa lebih meningkatkan lagi kualitas ibadah shalat.

**DAFTAR INFORMAN**

No	Nama Informan	Umur	Tempat/ Tanggal Wawancara	Tanda Tangan
1	Ilham Hila	16 Tahun	17 September 2015	
2	Jasmin	16 Tahun	17 September 2015	
3	Namran	18 Tahun	17 September 2015	
4	Sugiro	15 Tahun	19 September 2015	
5	Sahirun	17 Tahun	21 September 2015	
6	Ganirudin	17 Tahun	21 September 2015	
7	Pariama	14 Tahun	23 September 2015	
8	Suharni	18 Tahun	24 September 2015	
9	Eka Fatma	21 Tahun	24 September 2015	
10	Merdan Edi	21Tahun	25 September 2015	
11	Nur Ayudin	21 Tahun	25 September 2015	
12	Alimatun	24Tahun	25 September 2015	

### DAFTAR PERTANYAAN WAWANCARA

1. Apa yang menyebabkan sehingga anda tidak melaksanakan salat walaupun suara adzan sudah dikumandangkan ?
2. Bagaimana sikap orang tua anda ketika melihat anda tidak mendirikan salat?
3. Apakah orang tua anda memberikan teguran kepada anda untuk melaksanakan salat ?
4. Bagaiman perasaan anda ketika waktu salat telah tiba dan apa yang anda kerjakan sehingga lalai dalam mendirikan salat ?
5. Hambatan-hambatan apa saja yang mengakibatkan anda lalai dalam menunaikan salat ?
6. Apa kiat-kiat untuk mengatasi hambatan tersebut agar anda tidak lalai dalam menunaikan salat ?
7. Apa yang akan anda lakukan ketika anda diajak untuk menunaikan salat ?
8. Apa yang anda pikirkan ketika suara adzan sudah dikumandangkan ?
9. Ketika kalian lagi berkumpul bersama-sama apakah ada diantara kalian yang mengingatkan bahwa waktu salat sudah masuk ?

## RIWAYAT HIDUP



Penulis dilahirkan di Kendari pada tanggal 12 Januari 1992 dengan Nama Abdul Rahman . Penulis merupakan putra ketiga dari delapan bersaudara, pasangan Bapak Tarmiz Ambo dan Ibu Nurmila

Penulis menyelesaikan pendidikan Sekolah Dasar di SDN 2 Kaudani (2000 – 2005). Setelah itu melanjutkan pendidikan Sekolah Menengah Pertama di SMPN 1 Mawasangka (2005 – 2008). Kemudian melanjutkan pendidikan Sekolah Menengah Atas di SMAN 1 Mawasangka (2008 – 2011).

Penulis terdaftar sebagai Mahasiswa di Universitas Islam Negeri Alauddin Makassar pada tahun 2011. Dan terdaftar sebagai Mahasiswa Fakultas Dakwah dan Komunikasi Jurusan Bimbingan Penyuluhan Islam.

Sebagai salah satu syarat untuk memperoleh Gelar Sarjana Sosial (S.Sos.I), Penulis melakukan penelitian dengan judul “Metode Bimbingan Penyuluhan Islam Dalam Meningkatkan Kualitas Ibadah Shalat Remaja Desa Banga Kecamatan Mawasangka Kabupaten Buton” dibawah Bimbingan Prof. Dr. H. M. Sattu Alang, MA., dan Dr. Andi Syahraeni, M.Ag.