

**Sistem Kontrol Kelistrikan Rumah Menggunakan Bahasa Natural  
pada *Smartphone* Android dan Arduino UNO**



**SKRIPSI**

Diajukan untuk memenuhi salah satu syarat guna mencapai gelar  
Sarjana Komputer pada Jurusan Teknik Informatika  
Fakultas Sains dan Teknologi  
UIN Alauddin Makassar

Oleh:

**GALUH REZKY JUNIANTO**  
**NIM: 60200111032**

**FAKULTAS SAINS DAN TEKNOLOGI**  
**UIN ALAUDDIN MAKASSAR**  
**2016**

## PERNYATAAN KEASLIAN SKRIPSI

Mahasiswa yang bertanda tangan di bawah ini :

Nama : Galuh Rezky Junianto  
NIM : 60200111032  
Tempat / Tanggal Lahir : Ujung Pandang, 26 Juni 1992  
Jurusan : Teknik Informatika  
Fakultas / Program : Sains dan Teknologi  
Judul : Sistem Kontrol Kelistrikan Rumah Menggunakan Bahasa Natural pada *Smartphone* Android dan Arduino UNO

Menyatakan dengan sebenarnya bahwa skripsi yang saya tulis ini benar merupakan hasil karya saya sendiri. Jika dikemudian hari terbukti bahwa ini merupakan duplikasi, tiruan, plagiat atau dibuat oleh orang lain, sebagian atau sepenuhnya, maka skripsi dan gelas yang diperoleh karenanya batal demi hukum.

Makassar, 01 Desember 2016  
Penyusun,



Galuh Rezky Junianto  
NIM : 60200111032

## PERSETUJUAN PEMBIMBING

Pembimbing penulisan skripsi saudara **Galuh Rezky Junianto : 60200111032**, mahasiswa Jurusan Teknik Informatika pada Fakultas Sains dan Teknologi Universitas Islam Negeri (UIN) Alauddin Makassar, setelah dengan seksama meneliti dan mengoreksi skripsi yang bersangkutan dengan judul, “**Sistem Kontrol Kelistrikan Rumah Menggunakan Bahasa Natural pada *Smartphone* Android dan Arduino UNO**”, memandang bahwa skripsi tersebut telah memenuhi syarat-syarat ilmiah dan dapat disetujui untuk diajukan ke sidang Munaqasyah.

Demikian persetujuan ini diberikan untuk proses selanjutnya.

**Pembimbing I**



**Dr. H. Kamaruddin Tone, MM.**  
**NIP. 19571231 199203 1 002**

Makassar, 01 Desember 2016

**Pembimbing II**









**Faisal, S.T., M.T.**  
**NIP. 19720721 201101 1 001**

## PENGESAHAN SKRIPSI



Skripsi ini berjudul **“Sistem Kontrol Kelistrikan Rumah Menggunakan Bahasa Natural pada *Smartphone* Android dan Arduino UNO”** yang disusun oleh saudara **Galuh Rezky Junianto**, NIM: **60200111032**, Mahasiswa Jurusan Teknik Informatika Universitas Islam Negeri (UIN) Alauddin Makassar, telah di uji dan dipertahankan dalam siding Munaqasyah yang diselenggarakan pada hari, Kamis, 01 Desember 2016 M / 01 Rabi’ul-Awwal 1438 H dinyatakan telah dapat diterima sebagai salah satu syarat untuk memperoleh gelar Sarjana Komputer dalam Jurusan Teknik Informatika dengan beberapa perbaikan.

Makassar, 01 Desember 2016 M  
01 Rabi’ul-Awwal 1438 H

### DEWAN PENGUJI

- |                  |                                    |   |
|------------------|------------------------------------|---|
| 1. Ketua         | : Dr. M. Thahir Maloko, M.Hi.      | (  )  |
| 2. Sekretaris    | : Mega Orina Fitri S.T., M.T.      | (  ) |
| 3. Munaqisy I    | : Nur Afif, S.T., M.T.             | (  ) |
| 4. Munaqisy II   | : Andi Muhammad Syafar, S.T., M.T. | (  ) |
| 5. Munaqisy III  | : Prof. Dr. H. Arifuddin, M.Ag.    | (  ) |
| 6. Pembimbing I  | : DR. H. Kamaruddin Tone, M.M.     | (  ) |
| 7. Pembimbing II | : Faisal, S.T., M.T.               | (  ) |

Diketahui oleh :

(  ) Dekan Fakultas Sains dan Teknologi  
UIN Alauddin Makassar (  )

(  )  
**Prof. Dr. H. Arifuddin, M.Ag.**  
NIP . 19691205 199303 1 001

## KATA PENGANTAR

# بِسْمِ اللَّهِ الرَّحْمَنِ الرَّحِيمِ

Tiada kata yang pantas penulis ucapkan selain puji syukur kehadiran Allah swt. atas berkat dan Rahmat-Nya sehingga penulis dapat menyelesaikan skripsi ini. Shalawat dan salam tak lupa penulis kirimkan kepada Baginda Rasulullah saw. yang telah membimbing kita semua. Penulisan skripsi ini bertujuan untuk memenuhi salah satu syarat keserjanaan di UIN Alauddin Makassar jurusan Teknik Informatika fakultas Sains dan Teknologi.

Dalam pelaksanaan penelitian sampai pembuatan skripsi ini, penulis banyak sekali mengalami kesulitan dan hambatan. Tetapi berkat keteguhan dan kesabaran penulis akhirnya skripsi ini dapat diselesaikan juga. Terima kasih yang tak terhingga pula kepada orang tua penulis, ayahanda Ir. H. Dasri D. Andang, M.M. dan ibunda Hj. Andi Erna Latief yang selalu memberikan doa, kasih sayang, dan dukungan baik moral maupun materiil yang merupakan kekuatan besar bagi penulis untuk menyelesaikan skripsi ini. Bantuan dari berbagai pihak yang dengan senang hati meluangkan waktu, tenaga, pikiran, dan dukungan baik secara moril maupun materiil yang tak henti-hentinya kepada penulis juga menjadi semangat positif untuk menyelesaikan skripsi ini.

Melalui kesempatan ini, penulis menyampaikan rasa terima kasih yang sebesar-besarnya dan penghargaan yang setinggi-tingginya kepada:

1. Prof. Dr. H. Musafir Pababbari, M.Si. Selaku Rektor Universitas Islam Negeri (UIN) Alauddin Makassar.
2. Prof. Dr. H. Arifuddin, M.Ag. Selaku Dekan Fakultas Sains dan Teknologi Universitas Islam Negeri (UIN) Alauddin Makassar.
3. Faisal, S.T., M.T. Selaku Ketua Jurusan Teknik Informatika dan Mega Orina Fitri, S.T., M.T. Selaku Sekretaris Jurusan Teknik Informatika.
4. DR. H. Kamaruddin Tone, M.M. Selaku Pembimbing I dan Faisal, S.T., M.T. Selaku Pembimbing II yang telah membimbing dan membantu penulis untuk mengembangkan pemikiran dalam penyusunan skripsi ini hingga selesai.
5. Nur Afif, S.T., M.T. Selaku Penguji I, Andi Muhammad Syafar, S.T., M.T. Selaku Penguji II dan Prof. Dr. H. Arifuddin, M.Ag. Selaku Penguji III yang telah menguji dan membimbing dalam penulisan skripsi ini.
6. Seluruh Dosen, Staf dan Karyawan Jurusan Teknik Informatika Fakultas Sains dan Teknologi UIN Alauddin Makassar yang telah banyak memberikan sumbangsih baik tenaga maupun pikiran.
7. Kakak dan adik saya Andriano Dasri, S.T. , Febi Adriana Dasri, S.P. dan Imam Septian Dasri yang selalu memberi dukungan dan motivasi untuk menyelesaikan skripsi ini.

8. Sahabat-sahabat ASC11 dari Teknik Informatika angkatan 2011 yang telah menjadi saudara seperjuangan menjalani suka dan duka bersama dalam menempuh pendidikan di kampus.
9. Kepada kakak-kakak, adik-adik dan teman-teman di EXOMATIK *Study Club*.
10. Muhammad Mukrim Al Mabror, Muhammad Taufiq Hidayat, S.Kom., Muh. Adrey Fatawallah, S.Kom., Muh. Rezkiawan Syahrul, Nurfadillah, S.Kom. serta adinda Muhammad Noviyanto yang telah banyak memberi dukungan, motivasi dan selalu memberikan solusi untuk setiap permasalahan selama pengembangan sistem.
11. Komunitas Ingress terkhusus kepada RESISTANCE Makassar yang memberikan sedikit refreshing saat mendapatkan kepenatan dalam mengerjakan skripsi.
12. Seluruh pihak yang tidak dapat penulis sebutkan satu per satu, namun telah banyak terlibat membantu penulis dalam proses penyusunan skripsi ini.

Akhirnya harapan penulis semoga hasil penyusunan skripsi ini memberikan manfaat bagi pengembangan ilmu pengetahuan dan demi kesejahteraan umat manusia. Harapan tersebut penulis haturkan kehadirat yang Maha Kuasa, agar limpahan rahmat dan karunia-Nya tetap diberikan, semoga senantiasa dalam lindungan-Nya.

Makassar, 01 Desember 2016  
Penyusun,



Galuh Rezky Junianto  
NIM : 60200111032

## DAFTAR ISI

<b>PERNYATAAN KEASLIAN SKRIPSI.....</b>	<b>i</b>
<b>PERSETUJUAN PEMBIMBING .....</b>	<b>ii</b>
<b>PENGESAHAN SKRIPSI.....</b>	<b>iii</b>
<b>KATA PENGANTAR.....</b>	<b>iv</b>
<b>DAFTAR ISI.....</b>	<b>vii</b>
<b>DAFTAR GAMBAR.....</b>	<b>ix</b>
<b>DAFTAR TABEL .....</b>	<b>xi</b>
<b>ABSTRAK .....</b>	<b>xii</b>
<b>BAB I.....</b>	<b>1</b>
<b>PENDAHULUAN.....</b>	<b>1</b>
A. Latar Belakang .....	1
B. Rumusan Masalah .....	6
C. Fokus Penelitian dan Deskripsi Fokus .....	6
D. Kajian Pustaka.....	8
E. Tujuan dan Kegunaan Penelitian .....	11
<b>BAB II .....</b>	<b>12</b>
<b>LANDASAN TEORITIS .....</b>	<b>12</b>
A. Sistem Kontrol/ Sistem Kendali.....	12
B. Listrik.....	14
C. Bahasa Natural .....	18
D. Android .....	19
E. Arduino UNO.....	25
F. Relay .....	27
G. Google Voice .....	31
<b>BAB III.....</b>	<b>33</b>
<b>METODOLOGI PENELITIAN .....</b>	<b>33</b>
A. Jenis Penelitian.....	33
B. Pendekatan Penelitian.....	33



C.	Sumber Data.....	33
D.	Metode Pengumpulan Data.....	34
E.	Instrumen Penelitian.....	34
F.	Teknik Pengolahan dan Analisis Data.....	35
G.	Metode Perancangan Sistem.....	35
H.	Teknik Pengujian Sistem.....	37
<b>BAB IV</b>	.....	<b>38</b>
<b>ANALISIS DAN PERANCANGAN SISTEM</b>	.....	<b>38</b>
A.	Analisis Sistem.....	38
B.	Perancangan Sistem.....	41
<b>BAB V</b>	.....	<b>53</b>
<b>IMPLEMENTASI DAN PENGUJIAN SISTEM</b>	.....	<b>53</b>
A.	Implementasi.....	53
B.	Hasil Pengujian Sistem.....	58
<b>BAB VI</b>	.....	<b>66</b>
<b>PENUTUP</b>	.....	<b>66</b>
A.	Kesimpulan.....	66
B.	Saran.....	66
<b>DAFTAR PUSTAKA</b>	.....	<b>67</b>

## DAFTAR GAMBAR

Gambar II.1. Sistem Pengendali Loop Terbuka.....	13
Gambar II.3. Bagan Daur Ulang Activity Android.....	22
Gambar II.4. Arduino UNO .....	25
Gambar II.5. Bentuk Relay .....	28
Gambar II.6. Bentuk Relay .....	29
Gambar II.7. Jenis Relay .....	31
Gambar IV.1. Flowchart Diagram .....	38
Gambar IV.2. Diagram Blok Sistem Kontrol Kelistrikan Rumah Menggunakan Bahasa Natural Pada <i>Smartphone Android</i> dan Arduino UNO.....	42
Gambar IV.3. Rancangan Bentuk Fisik Sistem. ....	43
Gambar IV.4. Rangkaian <i>Power Supply</i> .....	44
Gambar IV.5. Rangkaian <i>Relay Module</i> .....	45
Gambar IV.6. <i>Flowchart</i> sistem Kontrol Kelistrikan pada <i>Smartphone</i> .....	46
Gambar IV.7. <i>Flowchart</i> Sistem Kontrol Kelistrikan pada Arduino UNO .....	48
Gambar IV.8. Perancangan Antarmuka Menu <i>Splashscreen</i> .....	51
Gambar IV.9. Perancangan Antarmuka Menu Utama .....	52
Gambar IV.10. Perancangan Antarmuka Menu Tentang .....	52
Gambar V.1. Hasil Rancangan Alat Secara Keseluruhan .....	53
Gambar V.2. Bentuk fisik dari rangkaian Arduino UNO dan <i>Relay Modul</i> . ....	54
Gambar V.3. Gambar Rangkaian Perangkat Listrik Rumah.....	55
Gambar V.4. Tampilan <i>splashscreen</i> .....	56

Gambar V.5. Tampilan Menu Utama atau Menu Kontrol .....	56
Gambar V.6. Tampilan Menu Utama atau Menu Kontrol Saat Koneksi <i>Bluetooth</i> ...	57
Gambar V.7. Tampilan Menu Utama atau Menu Kontrol Saat Memasukkan Perintah Suara.....	57
Gambar V.8. Tampilan Menu Utama atau Menu Tentang Aplikasi .....	58
Gambar V.9. Bagan Teknik Pengujian Sistem.....	59

**DAFTAR TABEL**

Tabel IV.1. Keterangan Simbol dalam <i>Flowchart</i> .....	50
Tabel V.2 Pengujian pada Kontrol Lampu Kamar.....	61
Tabel V.3 Pengujian pada Kontrol Lampu Teras.....	62
Tabel V.4 Pengujian pada Kontrol Monitor.....	62

## ABSTRAK

**Nama** : Galuh Rezky Junianto  
**Nim** : 60200111032  
**Jurusan** : Teknik Informatika  
**Judul** : Sistem Kontrol Kelistrikan Rumah Menggunakan Bahasa Natural pada *Smartphone* Android dan Arduino UNO  
**Pembimbing I** : Dr. H. Kamaruddin Tone, M.M.  
**Pembimbing II** : Faisal, S.T., M.T.

---

Seiring dengan perkembangan zaman bisa dikatakan *smartphone* merupakan salah satu kebutuhan primer. Kebutuhan primer lainnya juga adalah listrik, kebutuhan akan listrik sangat besar akan tetapi terkadang masyarakat menggunakan secara boros. Bentuk pemborosan tersebut ialah terkadang masyarakat malas untuk mematikan perangkat listrik jika sudah mengerjakan sesuatu. Disisi lain perkembangan teknologi terus dikembangkan untuk mempermudah segala aktifitas masyarakat, salah satu bidang teknologi yang berkembang itu ialah teknologi Arduino UNO.

Adapun penerapan teknologi Arduino UNO adalah kontrol kelistrikan rumah menggunakan *smartphone*, dimana sistem ini dapat mengontrol perangkat listrik rumah menggunakan bahasa natural melalui *smartphone* android. Dalam perancangan sistem ini, menggunakan Arduino Uno sebagai pengolah data, relay modul sebagai saklar otomatis dan *smartphone* android sebagai kontroler, serta perintah berupa bahasa natural atau bahasa manusia.

Penelitian ini menggunakan metode penelitian kualitatif *Design and Creation* dan metode pengujian adalah *blackbox* yang berfokus pada persyaratan fungsioanal perangkat. Hasil dari penelitian adalah sebuah sistem kontrol listrik rumah menggunakan bahasa natural pada *smartphone* android dan Arduino Uno. Kelebihan sistem ini seluruh perangkat listrik rumah dapat dikontrol menggunakan bahasa natural melalui *smartphone* android dan Arduino Uno.

**Kata Kunci** : Kontrol, Bahasa Natural, Perangkat Rumah, *smartphone* Android, Arduino UNO

## BAB I

### PENDAHULUAN

#### *A. Latar Belakang*

Listrik merupakan salah satu kebutuhan yang paling mendasar bagi kehidupan sehari-hari, listrik juga bisa di kategorikan kebutuhan primer bagi masyarakat saat ini di zaman modern. Segala sesuatu perangkat sehari-hari sangat membutuhkan listrik, apa lagi dalam kehidupan yang selaluh bergantung pada perangkat-perangkat yang membutuhkan energi listrik terutama pada perangkat peralatan rumah, saat ini indonesia merupakan salah satu negara dunia yang memiliki jumlah penduduk terbanyak di dunia, dengan jumlah : 252.370.792 jiwa, dengan jumlah penduduk yang begtu banyak, di perlukan pasokan listrik yang besar untuk menjalankan kehidupan sehari-hari. (www.bps.co.id, 2015).

Penggunaan peralatan listrik dalam rumah tangga merupakan suatu hal yang sudah biasa saat ini. Hampir seluruh rumah yang memiliki pasokan listrik memiliki peralatan listrik. Namun dalam penggunaan listrik sehari-hari masyarakat terkadang boros. Misalnya lupa mematikan perangkat listrik tersebut atau membiarkan perangkat terus menyala, sehingga penggunaan listrik di rumah melebihi batas kewajaran dan pembayaran yang meningkat. Allah tidak menyukai orang-orang yang boros, seperti yang terkandung dalam dua Al-Qur'an yang menyatakan israf dan mubazir Surah Al-Isra' ayat 27 yang berbunyi :

إِنَّ الْمُبَذِّرِينَ كَانُوا إِخْوَانَ الشَّيَاطِينِ ۖ وَكَانَ الشَّيْطَانُ لِرَبِّهِ كَفُورًا

Terjemahan :

“Sesungguhnya pemboros-pemboros itu adalah saudara-saudara syaitan, dan syaitan itu adalah sangat ingkar kepada Rabb-nya.” (Departemen Agama, Terjemahan 2006).

Sebab orang-orang yang menghambur-hamburkan harta secara berlebihan (boros) adalah saudara- saudara setan. Mereka menerima godaan manakala setan-setan memperdaya mereka agar terjerumus dalam kerusakan dan membelanjakan harta secara tidak benar. Kebiasaan setan adalah selalu kufur terhadap nikmat Tuhan. Demikian pula kawannya, akan sama seperti sifat setan. (Shihab, 2002)

Surah Al-A’raf ayat 31 yang berbunyi :

يَا بَنِي آدَمَ خُذُوا زِينَتَكُمْ عِنْدَ كُلِّ مَسْجِدٍ وَكُلُوا وَاشْرَبُوا وَلَا تُسْرِفُوا ۚ إِنَّهُ لَا يُحِبُّ الْمُسْرِفِينَ

“Hai anak Adam, pakailah pakaianmu yang indah di setiap (memasuki) mesjid, makan dan minumlah, dan janganlah berlebih-lebihan. Sesungguhnya Allah tidak menyukai orang-orang yang berlebih-lebihan.” (Departemen Agama, Terjemahan 2006).

Hai anak Adam, pakailah hiasan-hiasan yang berupa pakaian materi yang menutupi aurat dan pakaian moril yaitu berupa takwa, di setiap tempat salat, waktu melaksanakan ibadah dan menikmati makanan dan minuman. Semua itu kalian lakukan dengan tanpa berlebih-lebihan. Maka jangan mengambil yang haram. Dan jangan melampaui batas yang rasional dari kesenangan tersebut. Allah tidak merestui orang-orang yang berlebih-lebihan. Islam mengharuskan pemeluknya menjaga penampilan dan kebersihan. Apalagi pada setiap pertemuan. Inilah cara-cara yang ditetapkan ilmu

kesehatan (hygiene). Adapun sikap tidak berlebih-lebihan, ilmu pengetahuan modern telah menetapkan bahwa tubuh tidak menyerap semua makanan yang masuk, tetapi hanya mengambil secukupnya, kemudian berusaha membuang yang tersisa lebih dari kebutuhan. Di samping itu, lambung dan alat-alat pencernaan lainnya akan tersorsir dan mengalami gangguan. Dengan begitu, seseorang akan menderita penyakit tertentu yang berhubungan dengan alat-alat tersebut. Di antara bentuk sikap berlebih-lebihan, mengkonsumsi suatu zat makanan tertentu dalam jumlah besar melebihi zat-zat lain yang juga diperlukan. Seperti mengkonsumsi lemak dengan kadar yang mengalahkan albumen yang dibutuhkan tubuh. Di samping itu, ayat ini menganjurkan kita untuk makan yang baik-baik agar badan sehat sehingga kuat bekerja. Demikian pula, sikap berlebih-lebihan dalam mengkonsumsi makanan dapat menyebabkan kelebihan berat badan. Tubuh menjadi tersorsir dan mudah terkena tekanan darah tinggi, gula dan kejang jantung (angina pectoris).

Penggunaan lampu pada malam hari terkadang melebihi batas kewajaran yang diharuskan, terkadang orang lupa mematikan lampu ketika ingin tidur. Seharusnya dalam kehidupan ini harus menggunakan listrik sebaik-baiknya sehingga manusia tidak hidup dalam keborosan, Sebagaimana dijelaskan dalam HR Al-Bukari bahwa Rasulullah SAW bersabda :

أَطْفِئُوا الْمَصَابِيحَ بِاللَّيْلِ إِذَا رَقَدْتُمْ وَغَلِّقُوا الْأَبْوَابَ وَأَوْكُوا الْأَسْقِيَةَ  
وَخَمِّرُوا الطَّعَامَ وَالشَّرَابَ رَوَاهُ الْبُخَارِيُّ



Terjemahan :

“Padamkanlah lampu-lampu di malam hari pada saat kalian tidur di malam hari, kuncilah pintu dan tutuplah bejana, makanan dan minuman.” (HR. Al-Bukhari).

Salah satu cara mengatasi hal tersebut itu adalah diperlukan suatu alat yang dapat mengontrol peralatan listrik tersebut secara otomatis, agar pemakaian listrik tidak melebihi batas kewajaran apabila kita lupa mematikan peralatan listrik tersebut. Selain mematikan, pengontrolan seharusnya juga dapat digunakan untuk menyalakan peralatan listrik secara otomatis, jikalau ingin menggunakannya.

Ada banyak sistem atau cara dalam melakukan pengontrolan terhadap suatu perangkat atau peralatan, salah satunya dengan menggunakan *smartphone*. Selain digunakan sebagai alat komunikasi, *smartphone* yang saat ini menggunakan sistem operasi android juga dapat diaplikasikan sebagai alat pengontrol kelistrikan dengan menggunakan bahasa natural. Bahasa natural adalah bahasa yang di gunakan sehari-hari dalam berkomunikasi dengan seseorang. Hal tersebut dilakukan agar dapat memudahkan pengontrolan peralatan listrik. Untuk itu diperlukan sebuah sistem yang dapat digunakan untuk mengontrol peralatan listrik tersebut dengan tidak bergantung pada lokasi tempat peralatan tersebut, salah satunya dengan cara mengoptimalkan perangkat *smartphone* android dengan sebuah alat Arduino UNO.

Maka dari itu dibutuhkan sebuah inovasi baru yang dapat mengantisipasi lonjakan pemakaian listrik yang berlebihan dengan kemajuan ilmu teknologi yang dapat membantu masyarakat dalam menyikapi pemakaian listrik yang terkadang melebihi pemakaian yang di anjurkan, seperti di dalam Al-Quran juga menyebutkan

bahwa ilmu pengetahuan juga sangat di anjurkan dalam Islam, seperti yang terkandung dalam Al-Quran surah Al-Mujadilah, ayat 11 yang berbunyi :

يَا أَيُّهَا الَّذِينَ آمَنُوا إِذَا قِيلَ لَكُمْ تَفَسَّحُوا فِي الْمَجَالِسِ فَافْسَحُوا يَفْسَحِ اللَّهُ لَكُمْ ۗ  
وَإِذَا قِيلَ انشُرُوا فَانشُرُوا يَرْفَعِ اللَّهُ الَّذِينَ آمَنُوا مِنْكُمْ وَالَّذِينَ أُوتُوا الْعِلْمَ دَرَجَاتٍ ۗ  
وَاللَّهُ بِمَا تَعْمَلُونَ خَبِيرٌ

Terjemahan :

“Hai orang-orang beriman apabila dikatakan kepadamu: "Berlapang-lapanglah dalam majlis", maka lapangkanlah niscaya Allah akan memberi kelapangan untukmu. Dan apabila dikatakan: "Berdirilah kamu", maka berdirilah, niscaya Allah akan meninggikan orang-orang yang beriman di antaramu dan orang-orang yang diberi ilmu pengetahuan beberapa derajat. Dan Allah Maha Mengetahui apa yang kamu kerjakan.” (Departemen Agama, Terjemahan 2006).

Wahai orang-orang yang mempercayai Allah dan rasul-Nya, apabila kalian diminta untuk melapangkan tempat duduk bagi orang lain agar ia dapat duduk bersama kalian maka lakukanlah, Allah pasti akan melapangkan segala sesuatu untuk kalian! Juga apabila kalian diminta untuk berdiri dari tempat duduk, maka berdirilah! Allah akan meninggikan derajat orang-orang Mukmin yang ikhlas dan orang-orang yang berilmu menjadi beberapa derajat. Allah Maha Mengetahui segala sesuatu yang kalian perbuat. (Shihab, 2002)

Saat ini telah banyak aplikasi yang digunakan sebagai salah satu media komunikasi yang sangat populer dan banyak di gunakan oleh masyarakat umum. Selain itu kehidupan sehari-hari tidak dapat di pisahkan dengan penggunaan *Smartphone*. Perkembangan teknologi *Smartphone* dan Arduino UNO sangat berkembang pesat,

sehingga dapat dimanfaatkan sebagai media pengontrolan peralatan listrik yang terletak pada remote area dengan menggunakan bahasa natural dengan media komunikasi *Smartphone* dan Arduino UNO.

Berdasarkan uraian di atas, maka diangkat judul “**Sistem Kontrol Kelistrikan Rumah Menggunakan Bahasa Natural pada *Smartphone* Android dan Arduino UNO**”

### ***B. Rumusan Masalah***

Berdasarkan latar belakang masalah yang telah diuraikan di atas, maka pokok permasalahan yang dihadapi adalah “Bagaimana membuat Sistem Kontrol Kelistrikan Rumah dengan Bahasa Natural pada *Smartphone* berbasis Android”.

### ***C. Fokus Penelitian dan Deskripsi Fokus***

Agar dalam pengerjaan tugas akhir ini dapat lebih terarah, maka fokus penelitian penulisan ini difokuskan pada pembahasan sebagai berikut :

1. Sistem ini berjalan pada *smartphone* berbasis Android.
2. Sistem ini memberikan kemudahan kepada pengguna agar dapat mengontrol kelistrikan rumah ketika berada di dalam rumah tersebut, dengan media *smartphone* menggunakan suara bahasa natural.
3. Sistem ini menggunakan Arduino UNO yang dilengkapi dengan *module bluetooth* dan *module relay* agar dapat dikontrol menggunakan perangkat *smartphone* android.

4. Data berupa suara bahasa natural yang akan di input ke *smartphone android* dan data akan di kirimkan ke perangkat Arduino UNO menggunakan sinyal *bluetooth*.
5. Setelah data di terima oleh perangkat Arduino UNO, akan melakukan pengecekan data dan akan melaksanakan sesuai dengan perintah data yang di input.

Sedangkan untuk mempermudah pemahaman dan memberikan gambaran serta menyamakan persepsi antara penulis dan pembaca, maka dikemukakan penjelasan yang sesuai dengan deskripsi fokus dalam penelitian ini.

Adapun deskripsi fokus dalam penelitian adalah :

1. Dalam penelitian penulis sistem kontrol / *control system* memiliki fungsi untuk mengontrol beberapa perangkat listrik rumah yang di kendalikan menggunakan *smartphone android*.
2. Pada penelitian penulis bahasa natural digunakan sebagai perintah atau *voice recognition* dalam mengontrol, berupa suara manusia yang di kirim melalui *smartphone android* ke Arduino UNO melalui sinyal *bluetooth*.
3. Dalam penelitian penulis Arduino UNO digunakan sebagai alat untuk memproses hasil dari *voice recognition* yang di kirimkan melalui sinyal *bluetooth* melalui perantara *smartphone android* serta melakukan eksekusi ke perangkat listrik rumah.
4. Perintah atau *voice recognition* yang digunakan untuk mengaktifkan atau nonaktifkan perangkat listrik sudah di program ke dalam Arduino Uno,

sehingga alat tidak akan melakukan eksekusi terhadap perangkat listrik jika perintah tidak sesuai dengan yang telah di program.

5. Sistem dalam penelitian penulis memungkinkan perangkat listrik dapat mengaktifkan atau nonaktifkan seluruh perangkat secara bersamaan.
6. Jangkauan dari alat untuk mengontrol perangkat listrik hanya berkisar diameter 10 sampai dengan 15 meter dan tidak memiliki halangan benda padat.

#### ***D. Kajian Pustaka***

Melihat kemajuan teknologi di zaman ini berkembang sangat cepat, *smartphone* sebagai salah satu alat komunikasi yang saat ini sangat berperan penting dalam membantu manusia dalam segala bidang. Dalam hal untuk mempermudah kegiatan manusia, *smartphone* dapat dipasangkan aplikasi yang memberikan kemudahan dalam berkomunikasi dengan perangkat mikrokontroler tersebut.

Ada banyak penelitian yang dilakukan dalam merancang aplikasi atau sistem untuk membantu dalam kinerja manusia untuk mengontrol kelistrikan rumah. Akan tetapi, metode dan media yang digunakan berbeda. Hal tersebut dapat disebabkan oleh kebutuhan, perilaku masyarakat, dan juga teknologi yang digunakan. Beberapa penelitian sebelumnya yang dilakukan untuk menanggulangi persoalan pengendalian kelistrikan rumah antara lain:

“Sistem Kontrol Peralatan Listrik Berbasis Mobile dengan Menggunakan SMS Gateway”, (Azwar 2010). Penelitian ini bertujuan untuk mengontrol peralatan listrik rumah menggunakan SMS Gateway.

Walaupun penelitian sebelumnya mempunyai kesamaan dengan penelitian penulis, namun terdapat perbedaan pada metode pengontrolan dan alat mikrokontroler, sistem dari penelitian sebelumnya menggunakan SMS *Gateway* dalam mengontrol perangkat listrik dengan menggunakan mikrokontroler ATmega 8535, sedangkan penelitian penulis sistem yang digunakan dalam mengontrol kelistrikan rumah berupa bahasa natural dengan media perantara *smartphone* android yang di olah oleh sebuah aplikasi android, serta mikrokontroler yang digunakan berupa perangkat Arduino UNO.

“Penelitian Efektifitas Penghemat Listrik pada Jaringan Listrik Rumah Tangga”, (Setiaji 2012). Penelitian sebelumnya hanya bertujuan untuk menghemat daya yang digunakan pada kelistrikan rumah, akan tetapi penelitian sebelumnya hanya terfokus pada kelistrikan rumah, tidak memiliki perangkat tambahan seperti Arduino UNO.

Walaupun konsep yang sama dengan penelitian penulis, namun penelitian sebelumnya hanya terfokus dalam arsitektur kelistrikan rumah dan efisiensi penggunaan daya pada rumah. Pada penelitian penulis tidak hanya digunakan sebagai efisiensi dari pemakaian daya listrik rumah, akan tetapi juga bagaimana memudahkan para *enduser* untuk lebih mudah mengontrol peralatan listrik rumah menggunakan *smartphone* android.

“Kendali Peralatan Listrik Dengan Sms Menggunakan Arduino dan GPRS Shield”, (Agus, dkk 2015), Penelitian sebelumnya bertujuan untuk mengendalikan kelistrikan rumah dari jarak jauh menggunakan Arduino UNO dan GPRS Shield

dengan menggunakan metode *SMS Gateway*, akan tetapi penelitian sebelumnya hanya bertujuan mengendalikan saklar rumah dari jarak jauh, jikalau penghuni rumah sedang bepergian.

Walaupun mempunyai konsep yang sama dan menggunakan alat yang sama dengan penelitian penulis, akan tetapi penelitian sebelumnya memiliki metode kontrol yang berbeda terhadap penelitian penulis, metode kontrol pada penelitian sebelumnya menggunakan *SMS Gateway*, sedangkan pada penelitian penulis metode kontrol menggunakan *smartphone* android berupa perintah bahasa natural yang dikirim melalui sinyal *bluetooth* dan di teruskan ke Arduino UNO sebagai parameter untuk mengontrol perangkat listrik rumah.

“Otomatisasi Perangkat Listrik Rumah Berbasis Openurt Linux”, (Pratama, 2013). Penelitian ini bertujuan untuk mengotomatisasi perangkat listrik di rumah menggunakan perangkat *personal computer* dengan sistem operasi Linux Openurt, penelitian ini menggunakan perangkat Arduino UNO, Sensor Suhu (LM-35CZ) untuk mengatur suhu ruangan, *module relay* dan sensor cahaya yang berupa *photoresistor* untuk mendeteksi tingkat cahaya dalam ruangan.

Walaupun penelitian sebelumnya memiliki konsep kontrol kelistrikan yang sama dengan penelitian penulis, akan tetapi terdapat perbedaan dari cara kontrol kelistrikan rumah, dimana sistem kontrol dari penelitian sebelumnya menggunakan sensor cahaya dan sensor panas dalam menetapkan perintah kontrol, sedangkan pada penelitian penulis tidak menggunakan sensor cahaya maupun sensor panas akan tetapi menggunakan bahasa natural sebagai parameter untuk mengontrol kelistrikan rumah

dengan media perantara *smartphone* android dan Arduino UNO melalui sinyal *bluetooth*.

#### ***E. Tujuan dan Kegunaan Penelitian***

##### **1. Tujuan Penelitian**

Adapun tujuan dari penelitian ini diharapkan dapat menghasilkan Sistem Kontrol Kelistrikan Rumah Menggunakan Bahasa Natural pada *Smartphone* Android dan Arduino UNO yang dapat membantu kinerja manusia dalam memudahkan pekerjaan sehari-hari.

##### **2. Kegunaan Penelitian**

###### **a. Kegunaan bagi dunia akademik**

Dapat memberikan suatu referensi yang berguna bagi dunia akademis khususnya dalam penelitian yang akan dilaksanakan oleh para peneliti yang akan datang dalam hal perkembangan sistem operasi Android dan pemanfaatan Arduino UNO.

###### **b. Kegunaan bagi masyarakat**

Dengan adanya sistem ini akan membantu masyarakat dalam mengontrol penggunaan listriknya, sehingga dapat menghemat biaya yang dikeluarkan.

###### **c. Kegunaan bagi penulis**

Dapat mengembangkan wawasan keilmuan dan meningkatkan pemahaman tentang kelistrikan, mikrokontroler Arduino UNO dan pemahaman tentang sistem kerja dalam pengembangan aplikasi pada sistem Android.



## **BAB II**

### **LANDASAN TEORITIS**

#### ***A. Sistem Kontrol/ Sistem Kendali***

Sistem kontrol (sistem kendali) telah memegang peranan yang sangat penting dalam perkembangan ilmu dan teknologi. Di samping sangat diperlukan pada pesawat ruang angkasa, peluru kendali, dan sistem kemudi pesawat, sistem kontrol juga menjadi bagian yang penting dan terpadu dari proses-proses dalam pabrik dan industri modern. Sebagai contoh, sistem kontrol sangat diperlukan dalam operasi-operasi di industri untuk mengontrol tekanan, temperatur, kelembaban, viskositas, dan aliran dalam industri proses, pengerjaan dengan mesin perkakas, penanganan dan perakitan bagian-bagian mekanik dalam industri manufaktur, dan sebagainya.

Karena kemajuan dalam teori dan praktek sistem kontrol, maka sistem kontrol dapat memberikan kemudahan dalam mendapatkan performansi dari sistem dinamik, mempertinggi kualitas dan menurunkan biaya produksi, mempertinggi laju produksi, meniadakan pekerjaan-pekerjaan rutin dan membosankan yang harus dilakukan oleh manusia, dan sebagainya.

Pengertian sistem kontrol itu sendiri adalah proses pengaturan / pengendalian terhadap satu atau beberapa besaran (variabel, parameter) sehingga berada pada suatu harga atau dalam suatu rangkuman harga (range) tertentu. Dalam istilah lain disebut juga teknik pengaturan, sistem pengendalian atau sistem pengontrolan. Secara umum sistem kontrol dapat dikelompokkan sebagai berikut :

1. Dengan operator (manual) dan otomatis.
2. Jaringan tertutup (*closed-loop*) dan jaringan terbuka (*open-loop*).
3. Kontinu (analog) dan diskontinu (digital, diskrit).
4. Servo dan regulator.
5. Menurut sumber penggerak : elektris, *pneumatis* (udara, angin), hidraulis (cairan), dan mekanis. (kontrol otomatis teori dan penerapan : 1994)

Ada 2 contoh pengontrolan, yaitu :

#### a. Sistem Kontrol Loop Terbuka

Sistem kontrol loop terbuka adalah "suatu sistem kontrol yang keluarannya tidak berpengaruh terhadap aksi pengontrolan. Dengan demikian pada sistem kontrol ini, nilai keluaran tidak di umpan-balikkan ke parameter pengendalian."



Gambar II.1. Sistem Pengendali Loop Terbuka. (sumber : Erinofiardi, 2012)

Gambar diagram blok diatas menggambarkan bahwa didalam sistem tersebut tidak ada proses umpan balik untuk memperbaiki keadaan alat terkendali jika terjadi kesalahan. Jadi tugas dari elemen pengendali hanyalah memproses sinyal masukan kemudian mengirimkannya ke alat terkendali.

#### b. Sistem Kontrol Loop Tertutup

Sistem kontrol loop tertutup adalah Suatu sistem kontrol yang sinyal keluarannya memiliki pengaruh langsung terhadap aksi pengendalian yang dilakukan.

Yang menjadi ciri dari sistem pengendali tertutup adalah adanya sinyal umpan balik. Sinyal umpan balik merupakan sinyal keluaran atau suatu fungsi keluaran dan turunannya, yang diumpangkan ke elemen kendali untuk memperkecil kesalahan dan membuat keluaran sistem mendekati hasil yang diinginkan.

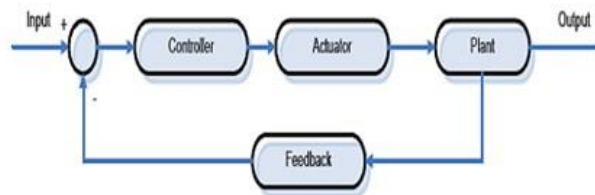

Gambar II.2. Sistem Pengendali Loop Tertutup. (sumber : Erinofiardi, 2012)

Gambar diatas menyatakan hubungan antara masukan dan keluaran dari suatu loop sistem tertutup. Sinyal *input* yang sudah dibandingkan dengan sinyal umpan balik menghasilkan sinyal selisih atau sinyal kesalahan yang akan dikirimkan ke dalam elemen pengendali sehingga kemudian menghasilkan sebuah sinyal keluaran yang akan dikirim ke alat terkendali.

Sinyal *input* berupa masukan referensi yang akan menentukan suatu nilai yang diharapkan bagi sistem yang dikendalikan tersebut. Dalam berbagai sistem pengendalian, sinyal *input* dihasilkan oleh mikrokontroler. (Erinofiardi, 2012)

### **B. Listrik**

Listrik merupakan salah satu kebutuhan dasar yang sangat penting bagi kehidupan sehari-hari, listrik menjadi salah satu kebutuhan primier bagi manusia saat ini, akan tetapi penggunaan listrik saat ini masih dalam tingkat pemborosan yang berlebihan apa lagi di kehidupan yang begitu modern saat ini, seiring dengan

pemakaian listrik saat ini yang begitu meningkat, listrik juga memiliki beberapa sumber daya yang akan habis suatu saat nanti. Ada banyak sumber daya listrik di dunia saat ini mulai dari Matahari, Angin, Air hingga batu-batuan alam.

Seperti beberapa ayat yang berbunyi tentang pemanfaatan matahari sebagai salah satu sumber listrik, salah satu surah yang menyatakan tentang manfaat dari matahari Al-Quran surah Yunus, ayat 5 yang berbunyi :

هُوَ الَّذِي جَعَلَ الشَّمْسَ ضِيَاءً وَالْقَمَرَ نُورًا وَقَدَرَهُ مَنَازِلَ لِتَعْلَمُوا عَدَدَ السِّنِينَ  
وَالْحِسَابَ ۗ مَا خَلَقَ اللَّهُ ذَلِكَ إِلَّا بِالْحَقِّ ۗ يُفَصِّلُ الْآيَاتِ لِقَوْمٍ يَعْلَمُونَ

Terjemahan :

“Dialah yang menjadikan matahari bersinar dan bulan bercahaya dan ditetapkan-Nya manzilah-manzilah (tempat-tempat) bagi perjalanan bulan itu, supaya kamu mengetahui bilangan tahun dan perhitungan (waktu). Allah tidak menciptakan yang demikian itu melainkan dengan hak. Dia menjelaskan tanda-tanda (kebesaran-Nya) kepada orang-orang yang mengetahui.” (Departemen Agama, Terjemahan 2006).

Tuhan kalianlah yang menciptakan langit dan bumi, yang menjadikan matahari memancarkan sinar dan bulan mengirimkan cahaya. Dialah yang menjadikan tempat-tempat beredarnya bulan, sehingga cahayanya berbeda-beda sesuai dengan tempat edarnya ini, dengan maksud agar kalian dapat mempergunakannya untuk memperkirakan waktu kalian dan dapat mengetahui bilangan tahun dan hisab(1). Allah tidak akan menciptakan itu semua kecuali dengan hikmah. Dialah yang menjelaskan bukti-bukti yang menunjukkan ketuhanan dan kesempurnaan kekuasaan-Nya di dalam kitab suci-Nya, agar kalian merenunginya dengan akal kalian dan memenuhi tuntutan ilmu pengetahuan. (1) Matahari adalah benda langit yang menyala dan memancarkan

sinar dari dirinya sendiri serta sebagai sumber kekuatan bagi bumi, seperti sinar dan panasnya. Sedangkan bulan tidak memancarkan sinar dari dirinya sendiri, tetapi memantulkan atau mengembalikan sinar matahari yang jatuh di permukaannya, sehingga terlihat seolah tampak bercahaya. Tempat-tempat beredarnya bulan tidak sama jika dilihat dari bumi dan matahari. Hal inilah yang menghasilkan bentuk-bentuk bulan. Dari sini dimungkinkan untuk menentukan bulan-bulan kamariah, yaitu tanda-tanda angkasa yang jelas untuk menentukan bulan. Dalam mengelilingi bumi, bulan memakan waktu selama 29 hari, 12 jam, 44 menit, 2,8 persepuluh detik.

Adapun surah yang menyatakan pemanfaatan angin dan air sebagai salah satu sumber listrik, salah satu surah yang menyatakan tentang manfaat dari matahari Al-Quran surah Al-Furqan, ayat 48 yang berbunyi:

وَهُوَ الَّذِي أَرْسَلَ الرِّيَّاحَ بُشْرًا بَيْنَ يَدَيْ رَحْمَتِهِ ۗ وَأَنْزَلْنَا مِنَ السَّمَاءِ مَاءً طَهُورًا

Terjemahan :

“Dan di antara tanda-tanda kekuasaan-Nya adalah bahwa Dia mengirimkan angin sebagai pembawa berita gembira dan untuk merasakan kepadamu sebagian dari rahmat-Nya dan supaya kapal dapat berlayar dengan perintah-Nya dan (juga) supaya kamu dapat mencari karunia-Nya; mudah-mudahan kamu bersyukur.” (Departemen Agama, Terjemahan 2006).

Di antara tanda-tanda kekuasaan Allah dan kasih sayang-Nya adalah bahwa Dia mengirimkan angin sebagai pemberi kabar gembira berupa turunnya hujan yang akan menyirami kalian dan untuk memberikan kepada kalian berbagai manfaat dari keluasan nikmat-Nya, yaitu dengan menumbuhkan segala macam tumbuhan dengan hujan itu. Juga agar bahtera dapat berlayar di air dengan perintah dan kekuasaan-Nya.

Selain itu, juga agar kalian dapat mencari rezeki dari karunia-Nya dengan berdagang dan mempergunakan apa-apa yang ada di darat dan di laut. Serta agar kalian bersyukur kepada Allah atas nikmat-nikmat-Nya dengan cara taat dan beribadah kepada-Nya semata.

Listrik adalah rangkaian fenomena fisika yang berhubungan dengan kehadiran dan aliran muatan listrik. Listrik menimbulkan berbagai macam efek yang telah umum diketahui, seperti petir, listrik statis, induksi elektromagnetik, dan arus listrik juga bisa menimbulkan dan menerima radiasi elektromagnetik seperti gelombang radio.

Dalam listrik, muatan menghasilkan medan elektromagnetik yang dilakukan ke muatan lainnya. Listrik muncul akibat adanya beberapa tipe fisika:

- a. Muatan listrik: sifat beberapa partikel subatomik yang menentukan interaksi elektromagnetik. Substansi yang bermuatan listrik menghasilkan dan dipengaruhi oleh medan elektromagnetik
- b. Medan listrik (lihat elektrostatik): tipe medan elektromagnetik sederhana yang dihasilkan oleh muatan listrik ketika diam (maka tidak ada arus listrik). Medan listrik menghasilkan gaya ke muatan lainnya
- c. Potensial listrik: kapasitas medan listrik untuk melakukan kerja pada sebuah muatan listrik, biasanya diukur dalam volt
- d. Arus listrik: perpindahan atau aliran partikel bermuatan listrik, biasanya diukur dalam ampere

- e. Elektromagnet: Muatan berpindah menghasilkan medan magnet. Arus listrik menghasilkan medan magnet dan perubahan medan magnet menghasilkan arus listrik

Pada teknik elektro, listrik digunakan untuk:

- 1) Tenaga listrik yang digunakan untuk menghidupkan peralatan
- 2) Elektronik yang berhubungan dengan sirkuit listrik yang melibatkan komponen listrik aktif seperti tabung vakum, transistor, dioda dan sirkuit terintegrasi

Fenomena listrik telah dipelajari sejak zaman purba, meskipun pemahaman secara teoritisnya berkembang lambat hingga abad ke-17 dan 18. Meski begitu, aplikasi praktisnya saat itu masih sedikit, hingga di akhir abad ke-19 para insinyur dapat memanfaatkannya pada industri dan rumah tangga. Perkembangan yang luar biasa cepat pada teknologi listrik mengubah industri dan masyarakat. Fleksibilitas listrik yang amat beragam menjadikan penggunaannya yang hampir tak terbatas seperti transportasi, pemanasan, penerangan, telekomunikasi, dan komputasi. Tenaga listrik saat ini adalah tulang punggung masyarakat industri modern (Jones, 1991).

### ***C. Bahasa Natural***

Bahasa Natural adalah bahasa yang biasa kita gunakan sehari – hari namun tetap sesuai dengan kaidah bahasa yang baku. Ada beberapa hal yang perlu diperhatikan jika kita akan menyajikan suatu algoritma sebuah program dengan bahasa natural, antara lain Start dan End yang harus dituliskan secara eksplisit. Dalam menggunakan Bahasa Natural, Start biasanya dituliskan sebagai ‘inisialisasi’ atau ‘Mulai’ dan merupakan

langkah pertama dalam algoritma, sedangkan End sendiri dituliskan sebagai ‘selesai’ dan dituliskan pada akhir algoritma. Namun sebenarnya tidak ada aturan baku dalam hal penamaan lain dari *Start* dan *End* itu sendiri, jadi terserah namun tetap mengandung arti/ maksud yang sama.

Tiga proses utama yang dilakukan dalam pengolahan bahasa alami ialah analisa sintaksis, interpretasi semantik dan interpretasi kontekstual. Analisa sintaksis atau parsing ialah proses penentuan struktur sebuah kalimat berdasarkan grammar dan lexicon tertentu. Parsing dapat dilakukan secara *top-down* maupun *bottom-up*, masing-masing memiliki kelebihan dan kekurangannya sendiri. *Top-down* parsing tidak dapat menangani grammar dengan *left-recursion*, sedangkan *bottom-up* parsing tidak dapat menangani grammar dengan *empty production*. Karena itu metode parsing yang terbaik ialah yang dapat menggabungkan kedua cara ini.

Interpretasi semantik ialah proses penerjemahan sebuah kalimat menjadi bentuk representasi artinya yang umum disebut logical form tanpa memperhatikan konteks. Dua proses utama yang diperlukan dalam membentuk logical form ialah penentuan peran tiap kata dan frase dalam kalimat, serta pemilihan arti kata yang tepat untuk membentuk kalimat yang masuk akal. Peranan kata-kata dan frase dalam kalimat dapat direpresentasikan dalam bentuk predikat-argumen biasa ataupun menggunakan thematic roles. Sedangkan proses pemilihan arti kata yang tepat dapat dilakukan dengan *selectional restrictions* ataupun *context activation* (www.binus.ac.id, 2016).

#### ***D. Android***

##### a. Pengertian Android



Android adalah sebuah sistem operasi untuk perangkat *mobile* berbasis Linux yang mencakup sistem operasi, *middleware* dan aplikasi. Android menyediakan *platform* yang terbuka bagi para pengembang untuk menciptakan aplikasi mereka. Awalnya, Google Inc. membeli Android Inc. yang merupakan pendatang baru yang membuat peranti lunak untuk ponsel/*smartphone*. Kemudian untuk mengembangkan Android, dibutuhkan *Open Handset Alliance*, konsorsium dari 34 perusahaan peranti keras, peranti lunak, dan telekomunikasi, termasuk Google, HTC, Intel, Motorola, Qualcomm, T-Mobile, dan Nvidia (Massimo, 2009).

#### b. Arsitektur Android

Secara garis besar arsitektur Android dapat dijelaskan dan digambarkan sebagai berikut:

- 1) *Applications* dan *Widgets* adalah layer di mana kita berhubungan dengan aplikasi saja, di mana biasanya kita *download* aplikasi kemudian kita lakukan instalasi dan jalankan aplikasi tersebut. Di layer terdaat aplikasi inti termasuk klien email, program sms, kalender, peta, *browser*, kontak, dan lain-lain. Semua aplikasi ditulis menggunakan bahasa pemrograman java.
- 2) *Applications Frameworks* adalah layer di mana para pembuat aplikasi melakukan pengembangan/pembuatan aplikasi yang akan dijalankan di sistem operasi Android, karena pada layer inilah aplikasi dapat dirancang dan dibuat, seperti *content-providers* yang berupa sms dan panggilan telepon.
- 3) *Libraries, libraries* ini adalah layer di mana fitur-fitur Android berada, biasanya para pembuat aplikasi mengakses *libraries* untuk menjalankan aplikasinya.

- 4) *Android Run Time*, layer yang membuat aplikasi Android dapat dijalankan di mana prosesnya menggunakan Implementasi Linux. *Dalvik Virtual Machine* (DVM) merupakan mesin yang membentuk dasar kerangka aplikasi Android.
- 5) *Linux Kernel* adalah layer di mana inti dari operating sistem dari Android itu berada. Berisi file-file sistem yang mengatur sistem *processing*, *memory*, *resource*, *drivers*, dan sistem-sistem operasi Android lainnya.

c. Komponen Android

Ada enam jenis komponen pada aplikasi Android, yaitu:

- 1) *Activities*, suatu *activities* akan menyajikan *user interface* (UI) kepada pengguna, sehingga pengguna dapat melakukan interaksi untuk menjalankan fungsi tertentu. Sebuah aplikasi Android bisa jadi hanya memiliki satu *activity*, tetapi umumnya aplikasi memiliki banyak *Activity* tergantung pada tujuan aplikasi dan desain dari aplikasi tersebut.
- 2) *Service*, *Service* tidak memiliki *Graphic User Interface* (GUI), tetapi *service* berjalan secara *background* untuk melakukan operasi-operasi yang *longrunning* (proses yang memakan waktu cukup lama) atau melakukan operasi untuk proses *remote*.
- 3) *Broadcast Reciever*, *broadcast reciever* berfungsi menerima dan bereaksi untuk menyiapkan notifikasi. *Broadcast Reciever* tidak memiliki *User Interface* (UI) tapi memiliki sebuah *Activity* untuk merespon informasi yang mereka terima atau kepada pengguna. *Broadcast receiver* hanyalah pintu gerbang menuju

komponen lain dan memang dirancang untuk hanya melakukan kerja seminimal mungkin.

- 4) *Content Provider*, *content provider* membuat kumpulan aplikasi data secara spesifik sehingga bisa digunakan oleh aplikasi lain. *Content providers* juga berguna untuk membaca dan menulis data yang berstatus *private* dan tidak dibagikan ke suatu aplikasi. (Safaat, 2011)

#### d. Daur Hidup Activity Android

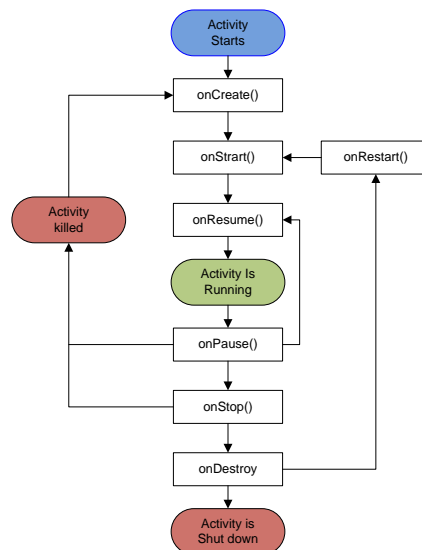

Gambar II.3. Bagan Daur Ulang Activity Android. (sumber : Google.com, 2016).

Berikut ini adalah deskripsi dari method override dari class *Activity* untuk daur hidup *Activity* :

(1) *onCreate()*

Method ini dipanggil saat *Activity* pertama kali dibuat. Di sinilah inisialisasi dilakukan – membuat UI, mendapatkan data yang diperlukan, dan lainnya.

(2) *onStart()*

Method ini dipanggil sesaat sebelum *Activity* ditampilkan ke pengguna.

(3) *onResume()*

Method ini dipanggil ketika *Activity* berinteraksi dengan pengguna.

(4) *onPause()*

Method ini berjalan ketika *Activity* berada di balik layar (*background*), tidak terlihat oleh pengguna tapi masih berjalan. Biasanya hal ini terjadi saat ada *Activity* lainnya yang dijalankan. Di state inilah seharusnya data program kita disimpan ke *persistent state*.

(5) *onStop()*

Method ini berjalan ketika *Activity* sudah tidak terlihat lagi oleh pengguna dalam waktu yang cukup lama dan *Activity* tidak diperlukan untuk sementara waktu.

(6) *onRestart()*

Jika method ini dipanggil, berarti *Activity* sedang ditampilkan ulang ke pengguna dari *state* berhenti (*stop*).

(7) *onDestroy()*

Method ini dipanggil sebelum *Activity* dimusnahkan (hilang dari memori).

e. Komponen Kebutuhan Aplikasi

1) SQLite

SQLite (*Structured Query Lite*) merupakan sebuah sistem manajemen basis data relasional yang bersifat *ACID-compliant* dan memiliki ukuran pustaka kode yang relatif kecil, ditulis dalam bahasa C. SQLite merupakan proyek yang bersifat *public domain* yang dikerjakan oleh D. Richard Hipp. (Kreibich, 2010)

## 2) Eclipse

*Eclipse* adalah sebuah IDE (*Integrated Development Environment*) untuk mengembangkan perangkat lunak dan dapat dijalankan di semua *platform* (*platform-independent*). Berikut ini adalah sifat dari Eclipse: *Multi-platform*: Target sistem operasi Eclipse adalah Microsoft Windows, Linux, Solaris, AIX, HP-UX dan Mac OS X; *Multi-language*: Eclipse dikembangkan dengan bahasa pemrograman Java, akan tetapi Eclipse mendukung pengembangan aplikasi berbasis bahasa pemrograman lainnya, seperti C/C++, Cobol, Python, Perl, PHP, dan lain sebagainya.

## 3) ADT (*Android Development Tools*)

*Android Development Tools* (ADT) adalah *plug-in* untuk Eclipse IDE yang dirancang untuk memberikan lingkungan yang powerfull dan terpadu untuk membangun aplikasi Android. ADT memperluas kemampuan Eclipse untuk mempercepat dalam pembuatan project Android baru, membuat aplikasi UI, menambahkan komponen berdasarkan Android *Framework* API, debug aplikasi menggunakan Android tool SDK, dan bahkan ekspor *unsigned .apk* file dalam rangka untuk mendistribusikan aplikasi. Mengembangkan aplikasi Android di Eclipse dengan ADT sangat dianjurkan dan merupakan cara tercepat untuk memulai membuat aplikasi Android. Dengan dipandu *set-up project*, serta integrasi peralatan, *custom XML editor*, dan *debug panel output*, ADT dapat memberikan dorongan luar biasa dalam mengembangkan aplikasi Android. (Sari, 2011)

## 4) SDK (*Software Development Kit*)

Android SDK adalah tools API (*Application Programming Interface*) yang diperlukan untuk memulai mengembangkan aplikasi pada *platform* Android menggunakan menggunakan bahasa pemrograman java. Android merupakan *subset* perangkat lunak untuk ponsel yang meliputi sistem operasi, *middleware* dan aplikasi kunci yang dirilis oleh Google. Saat ini SDK disediakan untuk alat bantu dan API untuk memulai mengembangkan aplikasi pada *platform* Android menggunakan bahasa pemrograman java. (Safaat, 2011).

### ***E. Arduino UNO***

Arduino adalah sebuah board mikrokontroler yang berbasis ATmega328. Arduino memiliki 14 pin input/output yang mana 6 pin dapat digunakan sebagai output PWM, 6 analog input, crystal osilator 16 MHz, koneksi USB, jack power, kepala ICSP, dan tombol reset. Arduino mampu men-support mikrokontroler; dapat dikoneksikan dengan komputer menggunakan kabel USB.

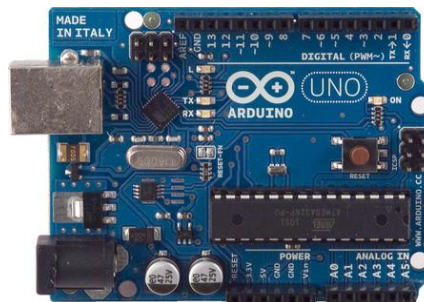

Gambar II.4. Arduino UNO. (sumber : arduino.cc, 2016).

Arduino memiliki kelebihan tersendiri dibanding board mikrokontroler yang lain selain bersifat open source, arduino juga mempunyai bahasa pemrogramannya sendiri yang berupa bahasa C. Selain itu dalam *board* arduino sendiri sudah terdapat

*loader* yang berupa USB sehingga memudahkan kita ketika kita memprogram mikrokontroler didalam arduino. Sedangkan pada kebanyakan *board* mikrokontroler yang lain yang masih membutuhkan rangkaian *loader* terpisah untuk memasukkan program ketika kita memprogram mikrokontroler. Port USB tersebut selain untuk *loader* ketika memprogram, bisa juga difungsikan sebagai port komunikasi serial.

Arduino menyediakan 20 pin I/O, yang terdiri dari 6 pin input analog dan 14 pin digital input/output. Untuk 6 pin analog sendiri bisa juga difungsikan sebagai output digital jika diperlukan output digital tambahan selain 14 pin yang sudah tersedia. Untuk mengubah pin analog menjadi digital cukup mengubah konfigurasi pin pada program. Dalam *board* kita bisa lihat pin digital diberi keterangan 0-13, jadi untuk menggunakan pin analog menjadi output digital, pin analog yang pada keterangan board 0-5 kita ubah menjadi pin 14-19. dengan kata lain pin analog 0-5 berfungsi juga sebagai pin output digital 14-16.

Sifat *open source* arduino juga banyak memberikan keuntungan tersendiri untuk kita dalam menggunakan *board* ini, karena dengan sifat open source komponen yang kita pakai tidak hanya tergantung pada satu merek, namun memungkinkan kita bisa memakai semua komponen yang ada dipasaran. (www.arduino.cc, 2016).

Mikrokontroler Arduino dapat dipasangkan dengan bermacam-macam sensor dan aktuator lainnya. Adapun sensor dan aktuator yang dapat dipasangkan pada Arduino seperti sensor gerak, ultrasonik, panas, suara, Ethernet Shield, LED Display dan yang lainnya. (Margelis, 2011)

Arduino UNO memiliki sejumlah fasilitas untuk dapat berkomunikasi dengan Komputer, arduino lain, maupun mikrokontroler lainnya. Atmega328 ini menyediakan serial komunikasi UART TTL (5V), yang tersedia pada pin digital 0 (Rx) dan 1 (Tx). Sebuah Atmega 16U2 pada saluran *board* komunikasi serialnya 9 melalui USB dan muncul sebagai *com port virtual* untuk perangkat lunak pada komputer. *Firmware* Arduino menggunakan USB driver standar COM, dan tidak ada *driver* eksternal yang dibutuhkan. Bagaimanapun pada windows, sebuah file.inf pasti dibutuhkan. Perangkat lunak Arduino termasuk serial monitor yang memungkinkan data sederhana yang akan dikirim ke board Arduino. Led Rx dan Tx pada board akan berkedip ketika data sedang dikirim melalui chip USB-to-serial dan koneksi USB ke komputer (tapi tidak untuk komunikasi serial pada pin 0 dan 1). Atmega328 juga mendukung komunikasi I2C dan SPI.

#### ***F. Relay***

Relay adalah Saklar (*Switch*) yang dioperasikan secara listrik dan merupakan komponen Electromechanical (Elektromekanikal) yang terdiri dari 2 bagian utama yakni Elektromagnet (Coil) dan Mekanikal (seperangkat Kontak Saklar/Switch). Relay menggunakan Prinsip Elektromagnetik untuk menggerakkan Kontak Saklar sehingga dengan arus listrik yang kecil (*low power*) dapat menghantarkan listrik yang bertegangan lebih tinggi. Sebagai contoh, dengan Relay yang menggunakan Elektromagnet 5V dan 50 mA mampu menggerakkan Armature Relay (yang berfungsi sebagai saklarnya) untuk menghantarkan listrik 220V 2A.



Dibawah ini adalah gambar bentuk Relay dan Simbol Relay yang sering ditemukan di Rangkaian Elektronika.

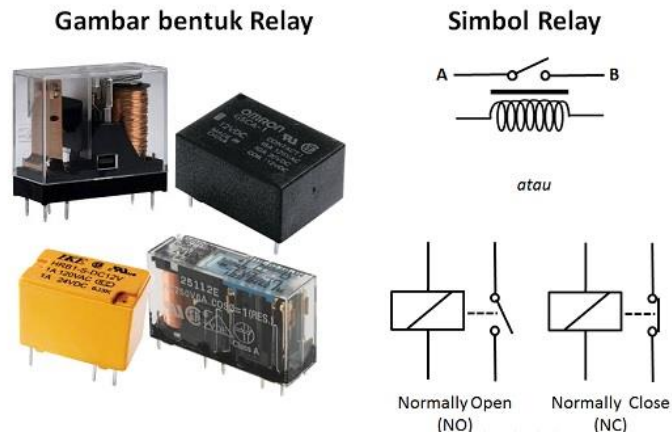

Gambar II.5. Bentuk Relay (sumber : teknikelektronika.com, 2016).

Pada dasarnya, Relay terdiri dari 4 komponen dasar yaitu :

1. Electromagnet (Coil)
2. Armature
3. Switch Contact Point (Saklar)
4. Spring

Berikut ini merupakan gambar dari bagian-bagian Relay :

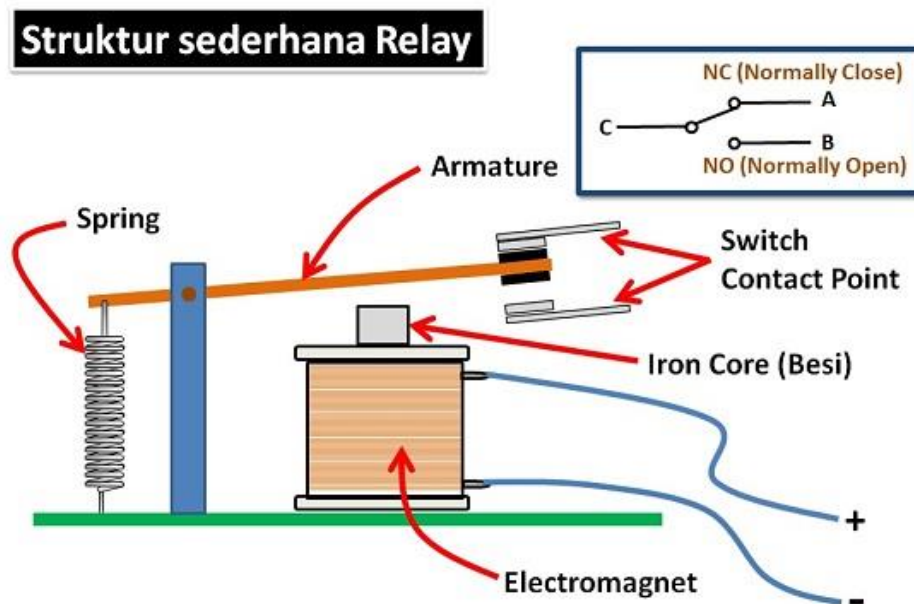

Gambar II.6. Bentuk Relay (sumber : teknikelektronika.com, 2016).

Kontak Poin (Contact Point) Relay terdiri dari 2 jenis yaitu :

- a. Normally Close (NC) yaitu kondisi awal sebelum diaktifkan akan selalu berada di posisi CLOSE (tertutup)
- b. Normally Open (NO) yaitu kondisi awal sebelum diaktifkan akan selalu berada di posisi OPEN (terbuka)

Berdasarkan gambar diatas, sebuah Besi (Iron Core) yang dililit oleh sebuah kumparan Coil yang berfungsi untuk mengendalikan Besi tersebut. Apabila Kumparan Coil diberikan arus listrik, maka akan timbul gaya Elektromagnet yang kemudian menarik Armature untuk berpindah dari Posisi sebelumnya (NC) ke posisi baru (NO) sehingga menjadi Saklar yang dapat menghantarkan arus listrik di posisi barunya (NO). Posisi dimana Armature tersebut berada sebelumnya (NC) akan menjadi OPEN atau tidak terhubung. Pada saat tidak dialiri arus listrik, Armature akan kembali lagi ke

posisi Awal (NC). Coil yang digunakan oleh Relay untuk menarik Contact Poin ke Posisi Close pada umumnya hanya membutuhkan arus listrik yang relatif kecil.

Karena Relay merupakan salah satu jenis dari Saklar, maka istilah Pole dan Throw yang dipakai dalam Saklar juga berlaku pada Relay. Berikut ini adalah penjelasan singkat mengenai Istilah Pole and Throw :

- a. **Pole** : Banyaknya Kontak (*Contact*) yang dimiliki oleh sebuah relay
- b. **Throw** : Banyaknya kondisi yang dimiliki oleh sebuah Kontak (*Contact*)

Berdasarkan penggolongan jumlah Pole dan Throw-nya sebuah relay, maka relay dapat digolongkan menjadi :

- 1) *Single Pole Single Throw (SPST)* : Relay golongan ini memiliki 4 Terminal, 2 Terminal untuk Saklar dan 2 Terminalnya lagi untuk Coil.
- 2) *Single Pole Double Throw (SPDT)* : Relay golongan ini memiliki 5 Terminal, 3 Terminal untuk Saklar dan 2 Terminalnya lagi untuk Coil.
- 3) *Double Pole Single Throw (DPST)* : Relay golongan ini memiliki 6 Terminal, diantaranya 4 Terminal yang terdiri dari 2 Pasang Terminal Saklar sedangkan 2 Terminal lainnya untuk Coil. Relay DPST dapat dijadikan 2 Saklar yang dikendalikan oleh 1 Coil.
- 4) *Double Pole Double Throw (DPDT)* : Relay golongan ini memiliki Terminal sebanyak 8 Terminal, diantaranya 6 Terminal yang merupakan 2 pasang Relay SPDT yang dikendalikan oleh 1 (single) Coil. Sedangkan 2 Terminal lainnya untuk Coil.

Selain Golongan Relay diatas, terdapat juga Relay-relay yang Pole dan Throw-nya melebihi dari 2 (dua). Misalnya 3PDT (Triple Pole Double Throw) ataupun 4PDT (Four Pole Double Throw) dan lain sebagainya.

Untuk lebih jelas mengenai Penggolongan Relay berdasarkan Jumlah Pole dan Throw, silakan lihat gambar dibawah ini :

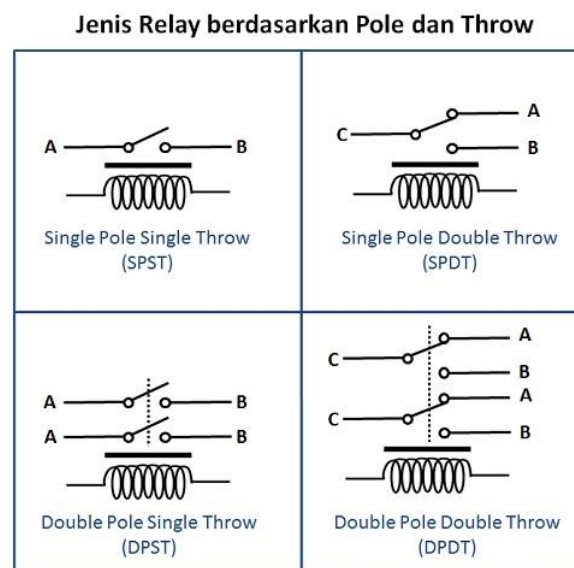

Gambar II.7. Jenis Relay (sumber : teknikelektronika.com, 2016).

### G. Google Voice

Google Voice (dulu bernama Gran Central) merupakan aplikasi daring yang menyediakan layanan gratis untuk pengelolaan aplikasi daring telepon. Layanan ini berbasis *Voice over Internet Protocol* (VoIP). Layanan ini secara otomatis mampu mentransformasikan pesan suara menjadi surel (*email*) atau pesan teks SMS dan menyediakan transkrip pada pesan masuk surel pengguna pada telepon seluler atau komputer. “Ketika Anda menerima pesan suara, Google Voice akan secara

otomatis mengubahnya menjadi teks sehingga Anda bisa membaca apa isi pesan suara itu,” sebut seorang juru bicara Google dalam sebuah blog perusahaan.

GrandCentral diakses secara daring, lalu pengguna bisa memasukkan sejumlah nomor telepon yang bisa dihubungi. Masing-masing nomor telepon diset dengan ketentuan tertentu, misalnya nomor telepon si A hanya untuk keperluan keluarga dan hanya dapat dihubungi di jam-jam tertentu oleh nomor-monor tertentu, dan tidak dapat dihubungi di jam kerja.

Grand Central dapat menyimpan pesan suara (*Voice Mail*) yang dapat dicek di situs melalui telepon, selain juga dilengkapi sistem penyaringan telepon (*call screening*), memblokir telepon masuk, merekam percakapan, serta mengalihkan panggilan ke nomor lain dengan menggunakan protokol SIP - salah satu protokol untuk layanan VoIP. Aplikasi ini awalnya dibuat oleh Dialpad Communications yang didirikan oleh Minor Ventures, dan kemudian dibeli Google pada 2 Juli 2007. Layanan ini hanya bisa didapat melalui undangan, tetapi sejak 14 Maret 2007 fasilitas mengundang dihentikan. Saat ini, GrandCentral menyediakan fasilitas pemesanan (*reservation*) untuk pengguna yang berminat menjadi pelanggan dan terbuka untuk umum. (id.wikipedia.org, 2016)

## **BAB III**

### **METODOLOGI PENELITIAN**

#### ***A. Jenis Penelitian***

Dalam melakukan penelitian ini, jenis penelitian kualitatif yang digunakan adalah *Simulation, Survei, Design and Creation*. Dipilihnya jenis penelitian ini oleh penulis dikarenakan konsep dari *Simulation, Survei, Design and Creation* sangat tepat untuk mengelola penelitian ini. Di samping melakukan penelitian tentang judul ini, penulis juga mengembangkan sistem kontrol kelistrikan rumah menggunakan bahasa natural pada *smartphone* android dan Arduino UNO.

#### ***B. Pendekatan Penelitian***

Penelitian ini menggunakan pendekatan penelitian saintifik yaitu pendekatan berdasarkan ilmu pengetahuan dan teknologi.

#### ***C. Sumber Data***

Sumber data pada penelitian ini adalah menggunakan *Library Research* yang merupakan cara mengumpulkan data dari beberapa buku dan jurnal maupun literatur tentang sistem kontrol, android dan arduino, yang dapat dijadikan sebagai acuan pembahasan dalam masalah ini. Observasi juga dilakukan dengan mengamati kondisi kelistrikan rumah-rumah. Penelitian ini terkait pada sumber-sumber data *online* atau internet ataupun hasil dari penelitian sebelumnya sebagai bahan referensi bagi peneliti selanjutnya.

#### ***D. Metode Pengumpulan Data***

Adapun metode pengumpulan data yang digunakan dalam penelitian ini adalah sebagai berikut:

a. Observasi

Observasi yang dilakukan yaitu mengamati secara langsung kondisi kelistrikan rumah.

b. Studi Literatur

Pengumpulan data dengan cara mengumpulkan literatur, jurnal, *paper* dan bacaan-bacaan yang ada kaitannya dengan judul penelitian.

#### ***E. Instrumen Penelitian***

Adapun instrument penelitian yang digunakan dalam penelitian yaitu :

##### **1. Perangkat Keras**

Perangkat keras yang digunakan untuk mengembangkan dan menguji coba penelitian ini yaitu :

1) *Smartphone* Asus Zenfone 2 dengan spesifikasi :

a) Android versi 5.1 *Lollipop*

b) Versi Kernel 3.0 101-Espresso 10++ codyf86@BuildBox-Virtual#1

2) Laptop LENOVO U41-70 dengan spesifikasi : Prosesor Intel *Core i5*,

*Harddisk* 1 TB, *Memory* 4 GB

3) Arduino UNO

4) *Bluetooth Module*

5) *Relay Module*

## 2. Perangkat Lunak

Adapun perangkat lunak yang digunakan dalam aplikasi ini adalah sebagai berikut :

- 1) Sistem Operasi, Windows 10 Enterprise 64-bit.
- 2) MIT App Inventory
- 3) *Web Browser*
- 4) *Android Development Tools* dan *Android Virtual Device*
- 5) *Software Development Kit*
- 6) Android
- 7) *Driver* Arduino Sistem Operasi Android
- 8) *Driver* Intel Asus

### ***F. Teknik Pengolahan dan Analisis Data***

Teknik pengolahan dan analisa data yang digunakan pada penelitian ini adalah metode analisa kualitatif. Metode analisa kualitatif merupakan penelitian yang lebih mengutamakan pada masalah proses dan makna atau persepsi, di mana penelitian ini diharapkan dapat memaparkan hasil implementasi sistem yang telah diterapkan. (Muhadjir, 1996)

### ***G. Metode Perancangan Sistem***

Pada penelitian ini, metode metode pengembangan sistem yang digunakan adalah *prototype*. Metode ini cocok digunakan untuk mengembangkan perangkat yang akan dikembangkan kembali. Model *prototype* mampu menawarkan pendekatan yang terbaik dalam hal kepastian terhadap efisiensi algoritma, kemampuan penyesuaian diri



dari sebuah sistem operasi atau bentuk-bentuk yang harus dilakukan oleh interaksi manusia dengan mesin. Tujuannya adalah mengembangkan model menjadi sistem final. (Pressman, 2002).

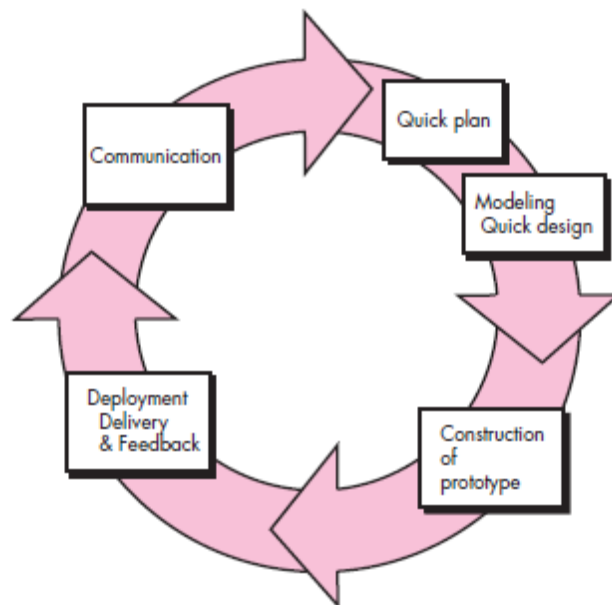

Gambar 2. Model *Prototype*

Berikut adalah tahapan dalam metode *prototype*:

a. *Communication*

Proses komunikasi dilakukan untuk menentukan tujuan umum, kebutuhan dan gambaran bagian-bagian yang akan dibutuhkan berikutnya.

b. *Quick Plan*

Perencanaan dilakukan dengan cepat dan mewakili semua aspek *software* yang diketahui, dan rancangan ini menjadi dasar pembuatan *prototype*.

c. *Modelling Quick Designs*

Proses ini berfokus pada representasi aspek perangkat lunak yang bisa dilihat kostumer. Pada proses ini cenderung ke pembuatan prototype.

d. *Construction of Prototype*

Membangun kerangka atau rancangan *prototype* dari perangkat lunak yang akan dibangun.

e. *Deployment Delivery and Feedback*

*Prototype* yang telah dibuat akan diperlihatkan ke kostumer untuk dievaluasi, kemudian memberikan masukan yang akan digunakan untuk merevisi kebutuhan sistem yang akan dibangun.

#### ***H. Teknik Pengujian Sistem***

Pengujian dilakukan untuk setiap modul dan dilanjutkan dengan pengujian untuk semua modul yang telah dirangkai. Terdapat dua macam rancangan yaitu *White Bos Testing* dan *Black Box Testing* (Pressman, 1982). Akan tetapi teknik pengujian sistem yang akan digunakan pada penelitian ini adalah *Black Box Testing*.

Dalam penelitian metode pengujian sistem yang digunakan adalah metode *Black-box Testing*. *Black-box Testing* merupakan sebuah metode yang digunakan untuk menemukan kesalahan dan mendemonstrasikan fungsional aplikasi saat dioperasikan, apakah *input* diterima dengan benar dan *output* yang dihasilkan telah sesuai dengan yang diharapkan. (Musthafa, 2012)

## BAB IV

### ANALISIS DAN PERANCANGAN SISTEM

#### A. Analisis Sistem

Analisis sistem merupakan penguraian dari suatu sistem yang utuh ke dalam bagian-bagian komponennya untuk mengidentifikasi dan mengevaluasi permasalahan. Bagian analisis terdiri dari analisis yang sedang berjalan dan analisis sistem yang diusulkan.

##### 1. Analisis sistem yang sedang berjalan

Pada sistem yang sedang berjalan, Kelistrikan rumah yang menggunakan saklar untuk menyalakan lampu ataupun perangkat rumah lainnya yang bersifat dua kondisi yaitu *on* atau *off*. Sebagai gambaran sistem yang sedang berjalan, berikut *flowchart* sistemnya:

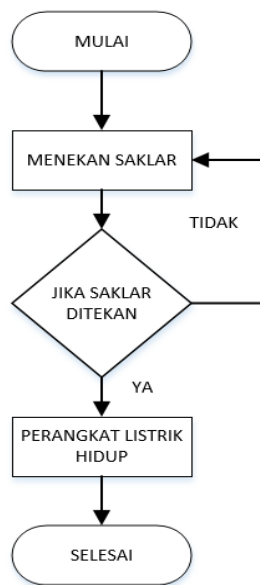

Gambar IV.1. Flowchart Diagram

Analisis sistem yang sedang berjalan dari flowchart diagram di atas menjelaskan skema aliran listrik pada perangkat kelistrikan rumah, untuk membuat aliran listrik tersebut bisa dibutuhkan sebuah *switch/ saklar*. Perangkat rumah menyala dengan menggunakan *switch/ saklar*. Selanjutnya rumah akan mati dengan menggunakan *switch/ saklar*. Hal ini akan berulang terus menerus.

## 2. Analisis sistem yang diusulkan

Analisis sistem merupakan penguraian dari suatu sistem yang utuh ke dalam bagian-bagian komponennya untuk mengidentifikasi dan mengevaluasi permasalahan. Bagian analisis terdiri dari analisis masalah dan analisis kebutuhan.

## 3. Analisis Masalah

Sistem kontrol kelistrikan rumah menggunakan bahasa natural pada *smartphone android* dan Arduino UNO merupakan sistem yang dapat membantu menangani masalah pada pemakaian listrik yang terkadang berlebihan serta kehidupan modern saat ini yang begitu mobilitas. Pemakaian listrik yang berlebihan dapat menyebabkan banyak masalah dari masalah keuangan hingga masalah kebakaran rumah. Sebab, di jaman yang begitu modern ini masyarakat terkadang acuh terhadap lingkungan sekitar.

Sistem kontrol kelistrikan rumah menggunakan bahasa natural pada *smartphone android* dan Arduino UNO merupakan pemecah masalah yang selama ini sering terjadi. Sistem ini menggunakan *voice processing* untuk mengatur perangkat-perangkat rumah yang bersumber tenaga dari listrik dari hasil pengolahan *voice recognition* yang menggunakan bahasa sehari-hari. Hal ini guna

membuat sistem kontrol listrik rumah lebih mudah di kendalikan karena tidak harus menggunakan *switch/* saklar untuk menyalakan atau pun mematikan perangkat rumah.

#### 4. Analisis Kebutuhan Sistem

##### a. Kebutuhan Antar Muka (*Interface*)

Kebutuhan-kebutuhan antarmuka untuk pembangunan sistem ini yaitu sistem yang dibangun akan mempunyai keluaran berupa perangkat-perangkat listrik rumah.

##### b. Kebutuhan Data

Data yang diolah oleh sistem ini yaitu data yang diperoleh dari *smartphone* berupa bahasa natural yang diucapkan oleh manusia ke sebuah *smartphone*.

##### c. Kebutuhan Fungsional

Kebutuhan fungsional merupakan penjelasan proses fungsi yang berupa penjelasan terinci fungsi yang digunakan untuk menyelesaikan masalah.

Fungsi-fungsi yang dimiliki oleh sistem ini adalah sebagai berikut:

- 1) Menyalakan perangkat listrik rumah menggunakan bahasa natural melalui *smartphone*.
- 2) Mengendalikan kelistrikan rumah.

#### 5. Analisis Kelemahan

Analisis kelemahan digunakan untuk melihat kelemahan-kelemahan yang akan terjadi pada sistem ini dan juga mencerminkan batasan-batasan yang ada pada

sistem ini. Adapun kelemahan yang terdapat pada sistem ini adalah sebagai berikut:

- a) Sistem ini menggunakan Arduino UNO untuk mengolah data yang dikirim dari *smartphoe* mengakibatkan terbatasnya daya yang digunakan untuk menyalakan beberapa perangkat.
- b) Sistem ini menggunakan *bluetooth* dalam pengiriman sinyal. Hal ini dapat mengakibatkan jangkauan pengontrolan hanya bias berjarang 10-20 meter.

## ***B. Perancangan Sistem***

### **1. Rancangan Block Diagram**

Untuk menjelaskan perancangan sistem yang dilakukan dalam mewujudkan penelitian sistem kontrol kelistrikan rumah menggunakan bahasa natural pada *smartphone android* dan Arduino UNO dengan keluaran berupa perangkat listrik rumah (lampu), terlebih dahulu secara umum digambarkan oleh blok diagram sistem kerja yang ditunjukkan.

*Smartphone* yang digunakan untuk menangkap bahasa natural adalah *Smartphone android*. Hasil *voice recognition* inilah yang digunakan untuk menyalakan ataupun mematikan perangkat listrik rumah. Hasil *voice recognition* inilah yang dikirim melalui *bluetooth* akan diolah menggunakan Arduino UNO untuk mengendalikan perangkat listrik rumah.

Adapun rancangan diagram blok sistem kontrol kelistrikan rumah menggunakan bahasa natural pada *smartphone android* dan Arduino UNO yang akan dibuat adalah sebagai berikut seperti pada gambar IV.2.

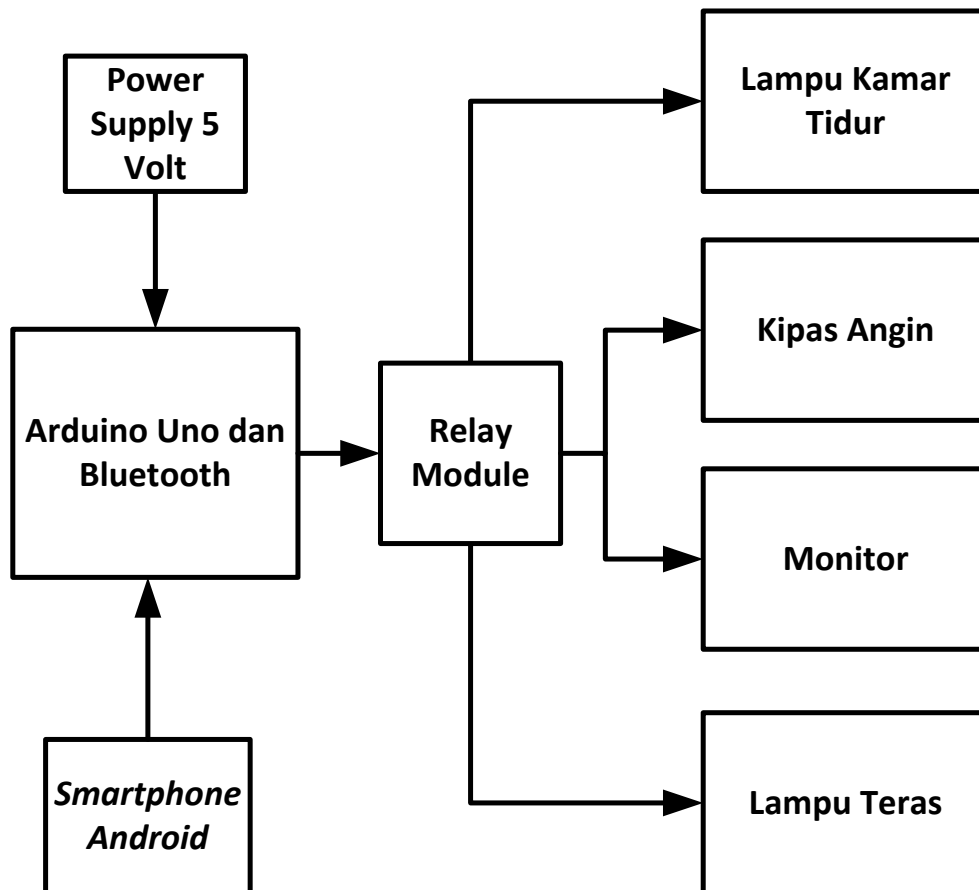

Gambar IV.2. Diagram Blok Sistem Kontrol Kelistrikan Rumah Menggunakan Bahasa Natural Pada *Smartphone Android* dan Arduino UNO.

Dari gambar IV.2. diketahui bahwa secara keseluruhan sistem kontrol kelistrikan rumah menggunakan bahasa natural pada *smartphone android* dan Arduino UNO mempunyai keluaran daya listrik untuk menyalakan beberapa peralatan listrik

seperti lampu kamar tidur, kipas angin, monitor dan lampu teras. Adapun sumber daya utama yang digunakan adalah *power supply* dengan tegangan 5 Volt untuk menyalakan Arduino UNO dan *Module Bluetooth*, sedangkan untuk tambahan sumber daya yang digunakan untuk menyalakan perangkat listrik rumah berupa tegangan listrik 220 Volt. Adapun masukan dalam sistem ini berupa *smartphone* yang berfungsi untuk mengambil *voice recognition* pada keempat ruas jalan.

## 2. Rancangan Bentuk Fisik

Sistem ini menggunakan box untuk tempat Arduino. Rangkaian LED merah, kuning, hijau dan biru digunakan sebagai penanda perangkat listrik rumah. Sedangkan *module bluetooth* digunakan sebagai penangkap sinyal *voice* dari perangkat *smartphone*. Adapun susunan dari sistem kontrol kelistrikan rumah menggunakan bahasa natural pada *smartphone android* dan Arduino UNO dapat dilihat pada gambar berikut:

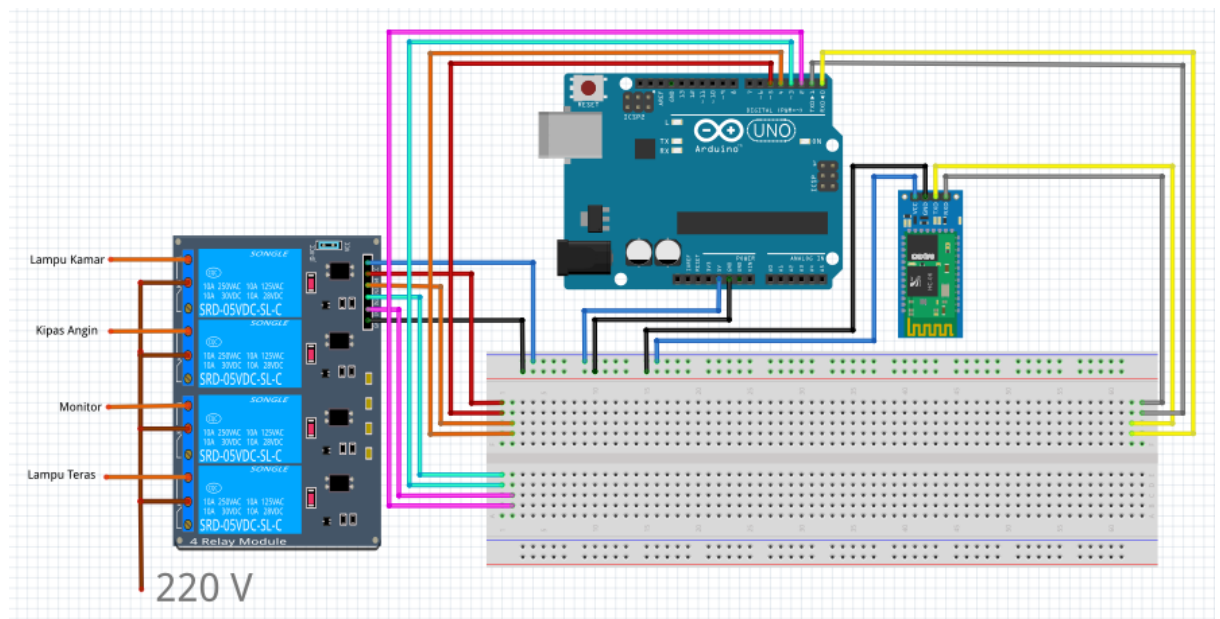

Gambar IV.3. Rancangan Bentuk Fisik Sistem.



Keterangan:

1. Arduino UNO.
2. Beardboard (Papan PCB)
3. *Module relay 4 channel*
4. *Module bluetooth*
5. Lampu 2 buah
6. Kipas Angin
7. Monitor

### 3. Perancangan Perangkat Keras

#### 1. Rangkaian *Power Supply*

Rangkaian ini merupakan rangkaian utama dalam sistem kontrol kelistrikan rumah menggunakan bahasa natural pada *smartphone android* dan Arduino UNO yang menghubungkan sumber daya dengan keseluruhan rangkaian. Sumber daya yang digunakan berasal dari listrik bertegangan 220 Volt. Adapun rangkaian *power supply* ditampilkan pada gambar di bawah ini.

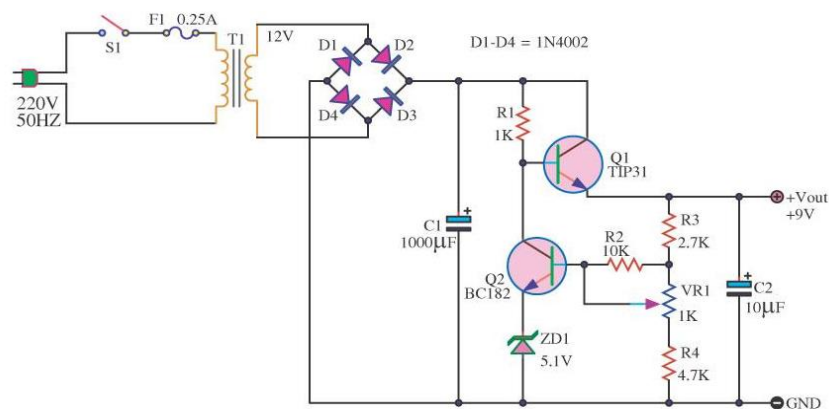

Gambar IV.4. Rangkaian *Power Supply*. (sumber : belajarelektronika.com, 2016).

## 2. Rangkaian Relay

Pada rangkaian ini digunakan *relay module*. *Relay module* yang digunakan memiliki 4 *output* dan *input*. Sementara tegangan yang digunakan berasal dari power supply yang digunakan untuk menambah tegangan pada *Arduino UNO*. Rangkaian ini berfungsi sebagai keluaran sinyal yang di kirim dari *smartphone* ke bloetooth modul lalu diteruskan oleh *relay module* untuk menyalakan perangkat listrik. Adapun rangkaiannya pada gambar di bawah ini.

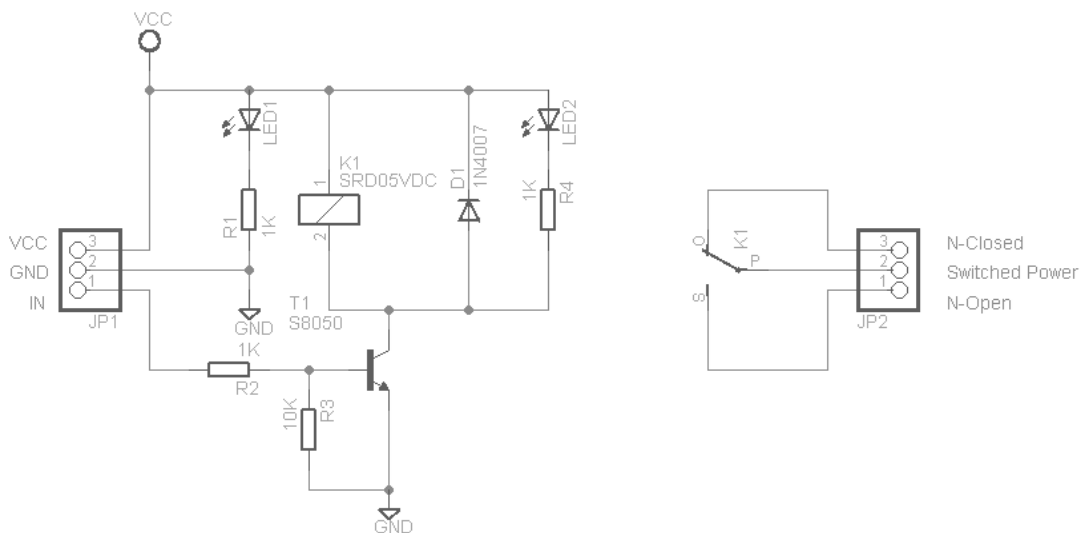

Gambar IV.5. Rangkaian *Relay Module*. (sumber : ecadio.com, 2016).

## 4. Perancangan Perangkat Lunak

Dalam perancangan perangkat lunak, *Arduino UNO* merupakan sebuah mikrokontroler *single board* yang bersifat *open source* yang di program emnggunakan Bahasa *wiring based* yang berbasiskan *syntax* dan *library*. Bahasa yang digunakan dalam perancangan perangkat lunak adalah bahasa C/C++. Perancangan sistem pengatur kelistrikan rumah melalui *smartphone* menggunakan *voice processing* ini

seperti *library OpenCV* sebagai pengolah suara natural yang diambil dari mic *smartphone*. Untuk memperjelas, berikut ditampilkan *flowchart* perancangan sistem secara umum bagaimana proses pengolahan data sehingga menghasilkan keluaran pengontrolan pernagkat listrik menyala atau tidak menggunakan suara bahasa natural.

## 5. Perancangan Perangkat Lunak

### 1. *Flowchart* (Alur Program)

*Flowchart* atau bagan alir adalah bagan (*chart*) yang menunjukkan alir (*flow*) di dalam program atau prosedur sistem secara logika. Bagan alir (*flowchart*) digunakan terutama untuk alat bantu komunikasi dan untuk dokumentasi. Berikut adalah *flowchart* dari sistem :

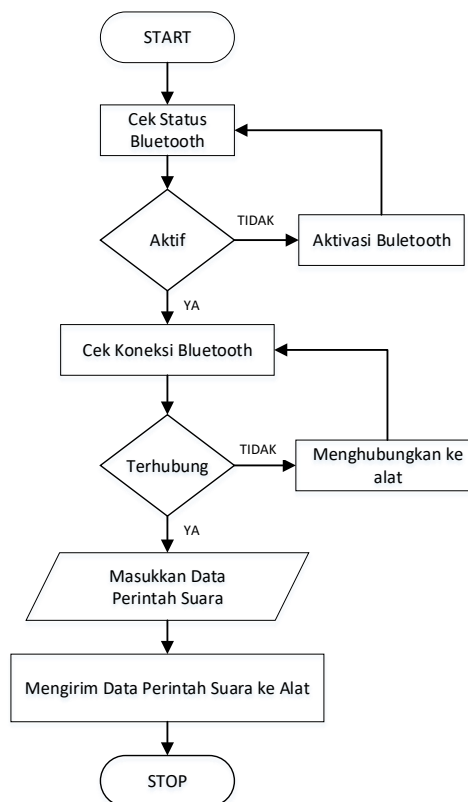

Gambar IV.6. *Flowchart* sistem Kontrol Kelistrikan pada *Smartphone*

Pada saat sistem dinyalakan, pertama-tama sistem yang di cek pada aplikasi *smartphone* dibuka, sistem pada aplikasi akan mengecek status *bluetooth*, jika *bluetooth* pada aplikasi *smartphone* sudah dihidupkan akan di lanjutkan ke tahap koneksi ke alat, apabila belum aplikasi akan memberikan pemberitahuan untuk menyalakan *bluetooth*, jika *bluetooth* sudah menyala lanjut ke tahap koneksi ke alat, setelah *bluetooth* aplikasi pada *smartphone* terhubung dengan alat, aplikasi sudah dapat menerima inputan data berupa perintah suara, lalu setelah aplikasi menerima inputan suara, aplikasi akan langsung mengirim data ke alat Arduino UNO.

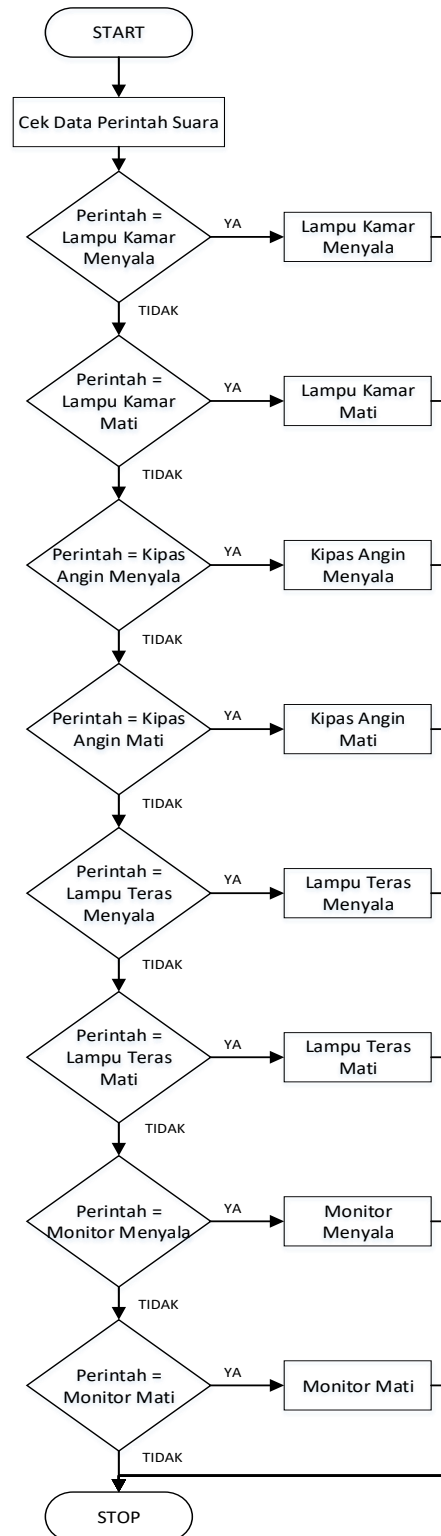

Gambar IV.7. Flowchart Sistem Kontrol Kelistrikan pada Arduino UNO





Proses selanjutnya adalah sistem pada Arduino UNO akan menyeleksi data dari hasil pengiriman melalui *bluetooth*. Jika seleksi pertama memenuhi maka, akan menjalankan proses selanjutnya, jika tidak sistem akan menyeleksi kembali menuju seleksi ke dua, jika seleksi kedua memenuhi maka, akan menjalankan proses selanjutnya, jika tidak sistem akan menyeleksi kembali menuju seleksi ketiga, jika seleksi ketiga memenuhi maka, akan menjalankan proses selanjutnya, jika tidak sistem akan menyeleksi kembali menuju seleksi keempat, jika seleksi keempat memenuhi maka, akan menjalankan proses selanjutnya, jika tidak sistem akan menyeleksi kembali menuju seleksi kelima, jika seleksi kelima memenuhi maka, akan menjalankan proses selanjutnya, jika tidak sistem akan menyeleksi kembali menuju seleksi keenam, jika seleksi keenam memenuhi maka, akan menjalankan proses selanjutnya, jika tidak sistem akan menyeleksi kembali menuju seleksi ketujuh, jika seleksi ketujuh memenuhi maka, akan menjalankan proses selanjutnya, jika tidak sistem akan menyeleksi kembali menuju seleksi kedelapan, jika seleksi kedelapan memenuhi maka, akan menjalankan proses selanjutnya, jika tidak sistem akan berhenti.

## 2. Keterangan Simbol *Flowchart*

*Flowchart* adalah bagan (*chart*) yang menunjukkan alir (*flow*) di dalam program atau prosedur sistem secara logika. Bagan alir digunakan terutama

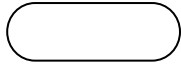
untuk alat bantu komunikasi dan untuk dokumentasi. Berikut keterangan simbol *flowchart* yang digunakan :

Tabel IV.1. Keterangan Simbol dalam *Flowchart*

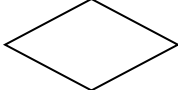
<b>SIMBOL</b>	<b>NAMA</b>	<b>FUNGSI</b>
	<b>TERMINATOR</b>	Permulaan/akhir program
	<b>GARIS ALIR (FLOW LINE)</b>	Arah aliran program
	<b>PROSES</b>	Proses perhitungan/proses pengolahan data
	<b>INPUT/OUTPUT DATA</b>	Proses input/output data, parameter, informasi
	<b>DECISION</b>	Perbandingan pernyataan, penyeleksian data yang memberikan pilihan untuk langkah selanjutnya

### 3. Perancangan Antarmuka (*Interface*)

Perancangan antarmuka (*interface*) merupakan bagian penting dalam perancangan aplikasi, karena berhubungan dengan tampilan dan interaksi pengguna dengan aplikasi.

a) Perancangan Antarmuka *Splashscreen*

*Splashscreen* berisi komponen berupa gambar logo aplikasi *mobile* pada nomor 1 dan nama aplikasi pada nomor 2. Berikut gambar dari rancangan *splashscreen* aplikasi ini :

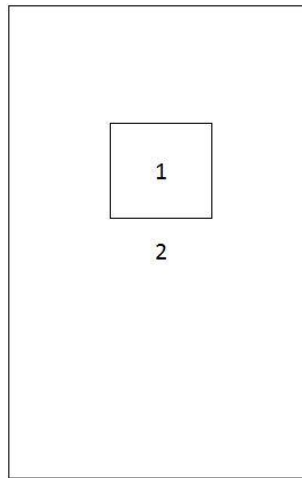

Gambar IV.8. Perancangan Antarmuka Menu *Splashscreen*

b) Perancangan Antarmuka Menu Utama

Halaman masuk berisi gambar logo aplikasi pada nomor 1, *text view* pada nomor 2 untuk nama pengguna *bluetooth* yang tersambung, *button* pada nomor 3 untuk koneksi ke *bluetooth* Arduino UNO, dan *text view* untuk status *bluetooth* tersambung atau belum tersambung masuk pada nomor 4, *button* pada nomor 5 untuk pengambil suara natural, *text view* pada nomor 6 untuk menampilkan hasil dari *voice processing* dalam bentuk teks, *button* pada nomor 7 untuk menu menuju petunjuk dan tentang.



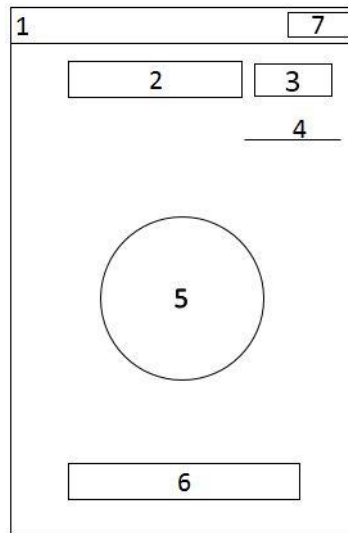

Gambar IV.9. Perancangan Antarmuka Menu Utama

c) Perancangan Antarmuka Menu Tentang

Menu tentang berisi *text view* nama aplikasi pada nomor 1, *text view* menampilkan penjelasan tentang aplikasi pada nomor 2, dan *text view* menampilkan informasi pembuat pada nomor 3.

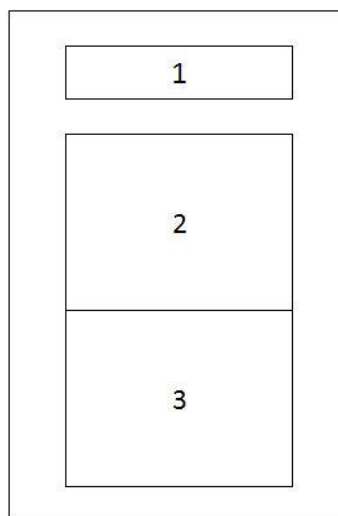

Gambar IV.10. Perancangan Antarmuka Menu Tentang

## BAB V

### IMPLEMENTASI DAN PENGUJIAN SISTEM

#### A. Implementasi

##### 1. Hasil Perancangan Perangkat Keras

Berikut ditampilkan hasil rancangan perangkat keras dari sistem kontrol kelistrikan rumah menggunakan bahasa natural pada *smartphone* android dan Arduino UNO.



Gambar V.1. Hasil Rancangan Alat Secara Keseluruhan

Dari gambar V.1 terlihat bentuk fisik hasil rancangan dari sistem. Peneliti menggunakan 1 buah papan Arduino UNO, 1 buah papan *Bluetooth Shield*, 1 buah *Relay Module 4 chanel*, 2 buah colokan listrik, serta 2 buah fitting lampu 220V. *Bluetooth Shield* dan *Relay Module 4 chanel* dihubungkan melalui kabel *jumper* ke Arduinno UNO.

Pada penelitian ini rangkaian perangkat keras terdiri dari dua bagian yaitu, bagian pertama rangkainan Arduino UNO, *bluetooth shield*, serta *relay module 4 channel* yang akan dihubungkan melalui kabel jumper, ketiga perangkat tersebut memiliki masukan sebesar 5 volt, sedangkan rangkaian kedua berupa rangkaian perangkat listrik rumah berupa, 2 buah lampu 220 volt, 1 buah kipas angin dan 1 buah monior yang memiliki daya sebesar 220 volt.

Pada bagian pertama terdapat *relay module* yang akan mengolah hasil inputan ke *bluetooth shield* dan mengirimkan output dari digital PWM Arduino UNO sehingga dapat melakukan eksekusi relay sesuai dengan hasil proses pada aplikasi *smartphone* android yang di kontrol oleh user. Untuk lebih jelasnya rangkaian pertama berupa Arduino UNO, *bluetooth shield*, serta *relay module 4 channel* dapat dilihat pada gambar V.2.

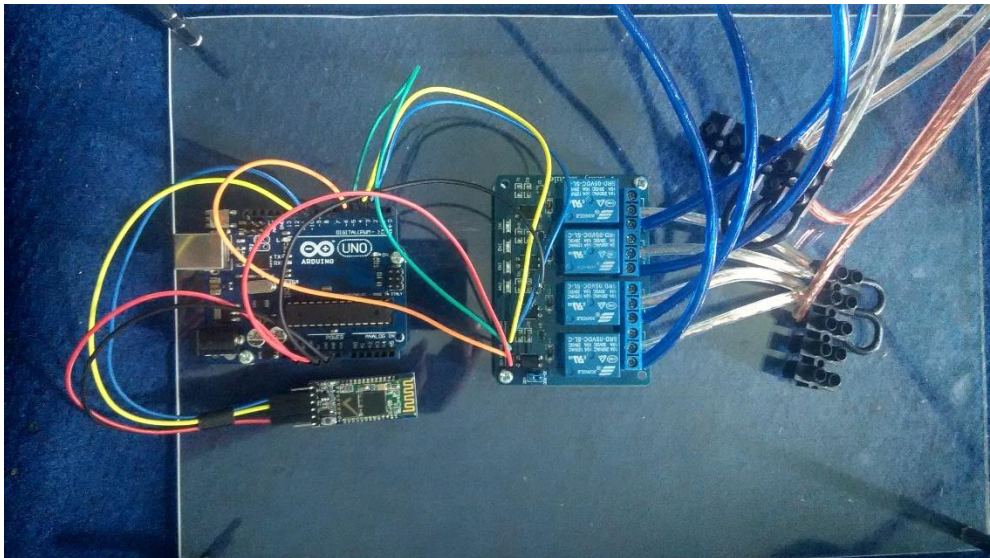

Gambar V.2. Bentuk fisik dari rangkaian Arduino UNO dan *Relay Modul*.

Terdapat juga miniatur perangkat listrik rumah yang tersambung ke relay modul, berupa lampu sebanyak 2 buah dan colokan sebanyak 2 buah. Colokan pertama digunakan untuk mengontrol kipas angin dan colokan kedua digunakan untuk mengontrol monitor. Selain itu rangkaian relay yang akan mengatur aliran listrik AC dari PLN, rangkaian relay ini berfungsi untuk memberikan suplay arus ke bagian komponen lampu, kipas angin dan monitor.



Gambar V.3. Gambar Rangkaian Perangkat Listrik Rumah.

## 2. Hasil Perancangan Perangkat Lunak

Berdasarkan dari perancangan awal system yang telah dibuat oleh penulis, maka hasil dari perancangan perangkat lunak atau aplikasi *smartphone* android dari *screenshot* yang di ambil. Berikut beberapa *screenshot* aplikasi saat di jalankan

### a. Antarmuka Splash Screen

Menu *splashscreen* merupakan menu pertama yang tampil saat *user* membuka aplikasi dimana *user* akan menemukan halaman dari aplikasi.



Gambar V.4. Tampilan *splashscreen*

b. Antar Menu Utama atau Menu Kontrol

Menu kontrol merupakan menu yang berisi halaman untuk mengontrol dan memberikan perintah ke sistem yang terhubung ke Arduino UNO. Menu ini terdiri dari tombol atau *button* koneksi *bluetooth*, *button voice recognition* untuk memberikan perintah ke Arduino UNO.

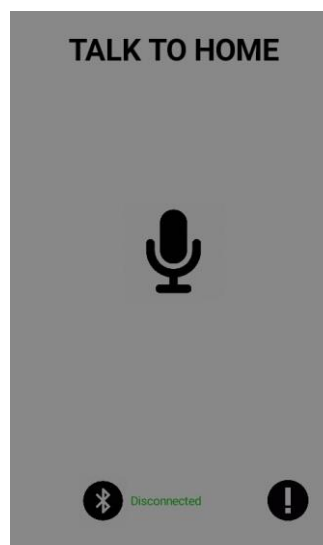

Gambar V.5. Tampilan Menu Utama atau Menu Kontrol

Menu kontrol pada saat aplikasi terhubung dengan *bluetooth smartphone* ke alat, warna pada *text view* berubah dari warna hijau menjadi warna biru.

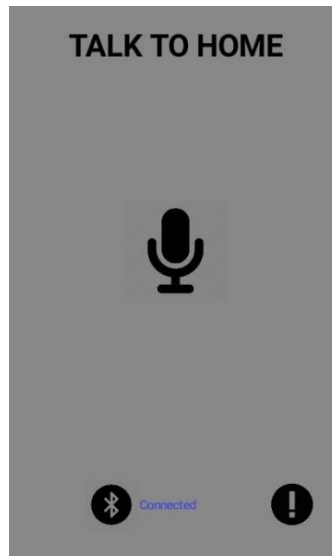

Gambar V.6. Tampilan Menu Utama atau Menu Kontrol Saat Koneksi *Bluetooth*

Menu kontrol pada saat tombol atau *button voice recognition* di tekan akan muncul *pop-up google voice* dan memasukkan perintah data suara naural.

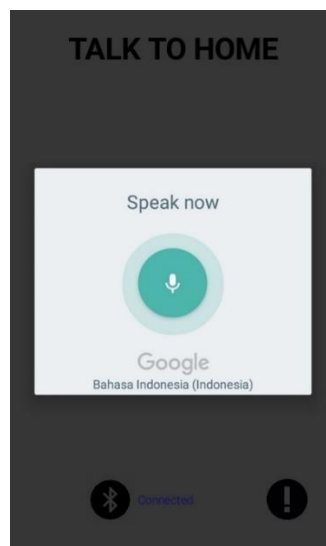

Gambar V.7. Tampilan Menu Utama atau Menu Kontrol pada Memasukkan Perintah Suara

c. Tampilan Menu Tentang

Menu tentang aplikasi merupakan menu yang berisi halaman yang menjelaskan fungsi aplikasi dan versi aplikasi.

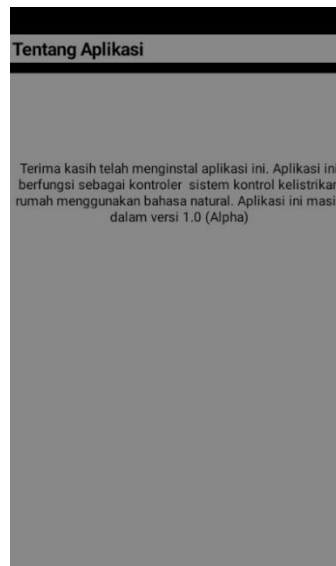

Gambar V.8. Tampilan Menu Utama atau Menu Tentang Aplikasi

**B. Hasil Pengujian Sistem**

Pengujian sistem dilakukan untuk mengetahui apakah sistem dapat berfungsi sesuai dengan fungsinya dan dapat menghasilkan keluaran sebagaimana yang diharapkan. Pengujian sistem dilakukan dengan dimulai dari pengujian komponen secara terpisah dan berurutan. Pengujian pertama kali dilakukan pada aplikasi *smartphone* android dengan menguji tiap-tiap halaman dan melihat apakah sudah tidak terdapat bug atau error pada aplikasi ketika dijalankan. Selanjutnya dengan menguji input dan output perangkat dan melihat semua komponen atau modul bekerja sesuai fungsi yang diharapkan. Dengan menguji aplikasi *smartphone* sebagai inputan yang di kirim melalui *bluetooth*, apakah ketika mendapatkan inputan berupa perintah suara

dapat menghidupkan atau mematikan perangkat listrik. Teknik pengujian sistem dilakukan seperti gambar V.5

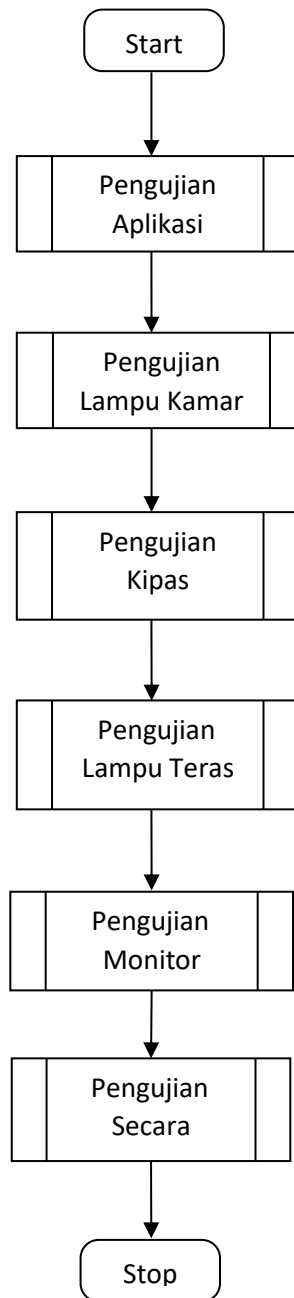

Gambar V.9. Bagan Teknik Pengujian Sistem



Dalam penelitian ini pengujian yang dilakukan terhadap sistem yaitu pengujian secara fungsional. Metode yang digunakan dalam pengujian adalah pengujian *blackbox* yang berfokus pada persyaratan fungsional dari sistem yang dibangun.

#### 1. Hasil Pengujian Secara Keseluruhan

Pengujian sistem secara keseluruhan dilakukan mulai pada saat aplikasi diakses dan perangkat aktif secara keseluruhan. Pengujian pada aplikasi menguji proses *splashscreen* dan saat menu utama muncul pada aplikasi dan seluruh modul aplikasi dapat diakses satu persatu. Pada *screen* pertama berupa *splashscreen* yang difungsikan sebagai menu pembuka, pada *screen* kedua berupa menu utama yang difungsikan sebagai pengontrol sistem serta menguji setiap tombol yang telah disediakan. Kemudian menguji aplikasi dengan menguji tombol *bluetooth* dengan menghubungkan ke *bluetooth shield* untuk melihat konektivitas *smartphone* dengan rangkaian alat, lalu pengujian dilakukan dengan menguji tombol perekaman suara dengan mengambil fungsi library dari google *voice* untuk melihat apakah fungsi perekaman suara berfungsi dengan baik.

Kemudian pengujian selanjutnya dilakukan terhadap rangkaian alat dengan menguji tiap-tiap fungsi modul pertama menguji *bluetooth shield* dengan menghubungkan ke perangkat *smartphone* lalu pengiriman data dari *smartphone* ke *bluetooth shield* dengan melihat lampu TX pada Arduino UNO apabila berkedip sesaat setelah pengiriman data, artinya alat berfungsi sebagaimana mestinya. Selanjutnya pengujian terhadap *relay module* apabila data yang dikirim dari *smartphone* mendapatkan respon, led pada *relay module* akan padam atau menyala. Untuk lebih jelasnya dapat dilihat pada tabel V.1.

## 2. Hasil Pengujian Setiap Modul

Berikut ini adalah beberapa hasil pengujian yang telah dilakukan terhadap perangkat :

### a. Pengujian Kontrol Lampu Kamar

Tabel V.1 Pengujian pada Kontrol Lampu Kamar

No	Perintah dari aplikasi	Status Lampu
1	Matikan Lampu Kamar	Mati
2	Hidupkan Lampu Kamar	Menyala

Berdasarkan tabel V.1 pengujian dilakukan dari pengiriman perintah suara natural dari lampu tidak menyala sampai lampu menyala sehingga dapat di lihat hasil dari pengiriman data *smartphone*.

### b. Pengujian Kontrol Kipas Angin

Tabel V.2 Pengujian pada Kontrol Lampu Kamar

No	Perintah dari aplikasi	Status Kipas Angin
1	Matikan Kipas Angin	Mati
2	Hidupkan Kipas Angin	Menyala

Berdasarkan tabel V.2 pengujian dilakukan dari pengiriman perintah suara natural dari kipas angin tidak menyala sampai kipas angin menyala sehingga dapat di lihat hasil dari pengiriman data *smartphone*.

## c. Pengujian Kontrol Lampu Teras

Tabel V.3 Pengujian pada Kontrol Lampu Teras

No	Perintah dari aplikasi	Status Lampu
1	Matikan Lampu Teras	Mati
2	Hidupkan Lampu Teras	Menyala

Berdasarkan tabel V.3 pengujian dilakukan dari pengiriman perintah suara natural dari lampu tidak menyala sampai lampu menyala sehingga dapat di lihat hasil dari pengiriman data *smartphone*.

## d. Pengujian Kontrol Monitor

Tabel V.4 Pengujian pada Kontrol Monitor

No	Perintah dari aplikasi	Status Monitor
1	Matikan Monitor	Mati
2	Hidupkan Monitor	Menyala

Berdasarkan tabel V.4 pengujian dilakukan dari pengiriman perintah suara natural dari monitor tidak menyala sampai monitor menyala sehingga dapat di lihat hasil dari pengiriman data *smartphone*.

## 3. Analisis Hasil Pengujian

Setelah dilakukan pengujian terhadap Sistem Kontrol Kelistrikan Rumah Menggunakan Bahasa Natural pada *Smartphone* Android dan Arduino UNO, diperoleh bahwa setiap komponen atau modul baik yang berfungsi sebagai input dan output

sistem dapat bekerja dengan baik tanpa kendala. Arduino UNO sebagai pusat kontrol dan aplikasi *smartphone* berfungsi dengan baik, dimana *relay module* sebagai saklar otomatis dengan perintah suara natural dari aplikasi *smartphone* dapat mematikan dan menyalakan seluruh perangkat listrik yang telah disiapkan. Bagian rangkaian *bluetooth shield* juga berfungsi dengan baik pada saat konektivitas dan penerimaan data dari *smartphone*.

#### 4. Analisis Kelayakan Sistem

Pada perancangan dan pembuatan Sistem Kontrol Kelistrikan Rumah Menggunakan Bahasa Natural pada *Smartphone* Android dan Arduino UNO, telah dilakukan pengujian komponen-komponen secara terpisah dan secara keseluruhan yang memberikan hasil sesuai dengan yang diharapkan ataupun yang telah diprogram.

Pada pembuatan sistem ini menggunakan Arduino UNO yang merupakan mikrokontroler dengan sistem *open source* yang telah banyak dikembangkan oleh banyak orang untuk berbagai keperluan. Diharapkan dengan adanya sistem ini mampu menyelesaikan permasalahan dalam hal sistem kontrol kelistrikan rumah menjadi lebih bermanfaat dan menjadi lebih mudah.

#### 5. Analisis Kelemahan Sistem

Pada Sistem Kontrol Kelistrikan Rumah Menggunakan Bahasa Natural pada *Smartphone* Android dan Arduino UNO ini masih terdapat beberapa kelemahan. Dimana kelemahan yang paling mencolok adalah sistem belum dapat mengontrol perangkat listrik rumah saat keluar bepergian atau berada jauh dari perangkat karna keterbatasan jangkauan sinyal *bluetooth*. Serta perlu adanya pengawasan secara

berkala terhadap kelebihan tegangan pada Arduino UNO yang dapat menyebabkan kerusakan pada board Arduino UNO.

Hasil penelitian ini juga membuktikan kebenaran Al-Quran dimana dalam islam sangat menganjurkan agar memudahkan segala urusan dan bukan untuk mempersulitnya, apalagi dalam hal pemanfaatan energi yang seharusnya digunakan sesuai dengan kebutuhan tidak dengan pemakaian yang berlebihan seperti pemborosan dalam pemakaian sumber daya energi. Hal ini di buktikan dalam Al-Qur'an Surah Al-Isra' ayat 27 dan Surah Al-A'raf ayat 31 yang berbunyi :

إِنَّ الْمُبَذِّرِينَ كَانُوا إِخْوَانَ الشَّيَاطِينِ ۖ وَكَانَ الشَّيْطَانُ لِرَبِّهِ كَفُورًا

Terjemahan :

“Sesungguhnya pemboros-pemboros itu adalah saudara-saudara syaitan, dan syaitan itu adalah sangat ingkar kepada Rabb-nya.” (Departemen Agama, Terjemahan 2006).

يَا بَنِي آدَمَ خُذُوا زِينَتَكُمْ عِنْدَ كُلِّ مَسْجِدٍ وَكُلُوا وَاشْرَبُوا وَلَا تُسْرِفُوا ۚ إِنَّهُ لَا

يُحِبُّ الْمُسْرِفِينَ

“Hai anak Adam, pakailah pakaianmu yang indah di setiap (memasuki) mesjid, makan dan minumlah, dan janganlah berlebih-lebihan. Sesungguhnya Allah tidak menyukai orang-orang yang berlebih-lebihan.” (Departemen Agama, Terjemahan 2006).

Sesuai dengan hasil penelitian di atas menyatakan bahwa sistem kontrol kelistrikan rumah menggunakan bahasa natural pada *smartphone* android dan Arduino UNO dapat memudahkan para pengguna atau user dalam mengontrol perangkat listrik rumah, sehingga pemakaian energi listrik dapat menjadi lebih efisien dan memudahkan

pengguna mengontrol perangkat listrik melalui *smartphone* menggunakan bahasa sehari-hari.

## **BAB VI**

### **PENUTUP**

#### ***A. Kesimpulan***

Berdasarkan hasil penelitian dan pembahasan yang telah dijelaskan pada bab-bab sebelumnya, maka dapat ditarik kesimpulan sebagai berikut:

1. Perangkat kontrol kelistrikan rumah ini dapat diakses dengan menggunakan *smartphone android*.
2. Perangkat ini dapat mengontrol seluruh perangkat listrik rumah.
3. Perangkat dapat di kontrol menggunakan bahasa natural dengan media perantara *smartphone android*.

#### ***B. Saran***

Perangkat Sistem Kontrol Kelistrikan Rumah Menggunakan Bahasa Natural pada *Smartphone* Android dan Arduino UNO ini masih jauh dari kesempurnaan. Untuk menciptakan sebuah perangkat yang baik tentu perlu dilakukan pengembangan baik dari sisi manfaat maupun dari sisi kerja sistem, berikut ada beberapa saran bagi yang ingin mengembangkan perangkat ini yang mungkin dapat menambah nilai dari perangkat atau sistem nantinya.

1. Penambahan pada pengontrolan perangkat ini dapat di lakukan dari jarak jauh sehingga para pengguna atau user tidak khawatir jika keluar rumah.
2. Penambahan level monitoring pada aplikasi agar para pengguna atau user dapat memantau keadaan perangkat apakah dalam keadaan aktif atau tidak aktif.

## DAFTAR PUSTAKA

- Arduino. "Arduino". [https:// https://www.arduino.cc/en](https://www.arduino.cc/en) (29 Februari 2016)
- Banzi, Massimo. *Getting Started with Arduino*. Inggris : O'Reilly Media, 2009.
- Binus. "Bahasa Natural". <http://library.binus.ac.id/eColls/eThesisdoc/Bab2> (29 Januari 2016)
- Departemen Agama RI, Lajnah Pentashih Mushaf Al-Qur'an. *Syaamil Al Qur'an Terjemah Per-Kata*. Edisi Revisi. Jakarta: CV Haekal Media Centre, 2007.
- Erinofiardi, dkk. "Penggunaan PLC Dalam Pengontrolan Temperatur, Simulasi Pada Prototipe Ruangan". *Jurnal Mekanikal*, 2012.
- Jones, *Electrical engineering: the backbone of society, Proceedings of the IEE: Science, Measurement and Technology*, 1991.
- Kreibich, J. A. *Using SQLite*. United State of America: O'Reilly Media.
- Meulen, Logic and Natural Language, *The Blackwell Guide to Philosophical Logic* : Blackwell, 2001.
- Muhadjir, Noeng. *Metodologi Penelitian Kualitatif*. Yogyakarta: Rake Sarasin, 1996.
- Musthafa, A. "Definisi Blackbox Testing". Blog Atika Musthafa. [http://atikamusthafa.wordpress.com/2012/11/29/metode\\_blackbox\\_testing.html](http://atikamusthafa.wordpress.com/2012/11/29/metode_blackbox_testing.html) (29 Januari 2016).
- Pakpahan, Sahat. *Kontrol Otomatik : Teori dan Penerapan*, Jakarta : Erlangga, 1994.
- Pressman, Roger S. *Software Engineering: A Practitioner's Approach*. Cet. 7: MHHE, 2010.
- Safaat, Nazruddin. *Android : Pemrograman Aplikasi Mobile Smartphone dan Tablet Berbasis Android*. Bandung: Informatika Bandung, 2011.
- Sari, A. *Perancangan Aplikasi SMS Emotisound Pada Perangkat Android*, Yogyakarta: STMIK Amikom, 2011.
- Shihab, M. Quraish. *Tafsir Al-Misbah : Pesan, Kesan dan Keserasian Al-Qur'an*. Jakarta: Lentera, 2002



- Soekartawi. *Monitoring dan Evaluasi Proyek Pendidikan*. Jakarta : PT. dunia pustaka jaya, 1995.
- Tim Penyusun Kamus Besar Bahasa Indonesia. *Kamus Besar Bahasa Indonesia*. Jakarta: Balai Pustaka, 1990.
- Tim Penyusun Kamus Besar Bahasa Indonesia. *Kamus Besar Bahasa Indonesia*. Jakarta : Balai Pustaka, 1991.
- Relay. “Relay”. <http://teknikelektronika.com/pengertian-relay-fungsi-relay/> (29 Januari 2016)
- Universitas Islam Negeri (UIN) Alauddin Makassar. *Pedoman Penulisan Karya Tulis Ilmiah*. Makassar : Alauddin Press, 2013.
- Universitas Islam Negeri (UIN) Alauddin Makassar. *Pedoman Penulisan Karya Tulis Ilmiah*. Makassar : Alauddin Press, 2015.
- Wikipedia. “*Google Voice*”. [https://id.wikipedia.org/wiki/Google\\_Voice](https://id.wikipedia.org/wiki/Google_Voice) (25 November 2016)
- Wikipedia. “*Sistem Kendali*”. [https://id.wikipedia.org/wiki/Sistem\\_kendali](https://id.wikipedia.org/wiki/Sistem_kendali) (29 Januari 2016)