

**DETEKSI KOI HARPES VIRUS (KHV) PADA IKAN MAS KOI
(*Cyprinus carpio L*) DENGAN MENGGUNAKAN METODE APLIKASI
Polymerase Chain Reaction(PCR)**



SKRIPSI

Diajukan Untuk Memenuhi Salah Satu Syarat Meraih Gelar Sarjana Sains Jurusan
Biologi Pada Fakultas Sains dan Teknologi UIN Alauddin Makassar

Oleh
Arfan Arifuddin

Nim : 60 300 106 005

**JURUSAN BIOLOGI
FAKULTAS SAINS DAN TEKNOLOGI
UNIVERSITAS ISLAM NEGERI ALAUDDIN
MAKASSAR
2010**

PERNYATAAN KEASLIAN

Dengan penuh kesadaran, penulis yang bertanda tangan dibawah ini, menyatakan bahwa skripsi ini benar adalah hasil karya penulis sendiri. Jika dikemudian hari terbukti ia merupakan duplikat, tiruan, plagiat atau dibuat oleh orang lain, sebagian atau seluruhnya, maka skripsi dan gelar yang diperoleh karenanya batal demi hukum.

Makassar, 27 Agustus 2010

Penulis

Arfan Arifuddin

Nim : 60 300 106 005

HALAMAN PENGESAHAN

Skripsi yang berjudul, “Deteksi Koi Harpes Virus (KHV) Pada Ikan Mas Koi (Cyprinus carpio L) Dengan Menggunakan Metode Aplikasi Polymerase Chain Reaction” yang disusun oleh Arfan Arifuddin, Nim : 60 300 106 005, mahasiswa jurusan Biologi Fakultas Sains dan Teknologi Universitas Islam Negeri Alauddin Makassar, telah diuji dan dipertahankan dalam sidang munaqasyah yang diselenggarakan pada hari sabtu 28 Agustus 2010 M, bertepatan dengan 18 Ramadhan 1431, dinyatakan telah dapat diterima sebagai salah satu syarat untuk memperoleh gelar sarjana pada Ilmu Sains dan Teknologi, Jurusan Biologi (dengan beberapa perbaikan).*

Makassar

28 Agustus 2010 M

18 Ramadhan 1431 H

DEWAN PENGUJI

Ketua	: Prof.Dr.H.Bahaking Rama M.S	(.....)
Sekretaris	: Ir.Syarif Beddu M.T	(.....)
Penguji I	: Hartati S.Si,.M.Si	(.....)
Penguji II	: Cut Mutihadin S.Si,.M.Si	(.....)
Penguji III	: Drs.Wahyuddin Naro M.Hum	(.....)
Pembimbing I	: Dra.Hj.Andi Asmawati Asiz M.Si	(.....)
Pembimbing II	: Mashuri Masri S.Si,.M.Kes	(.....)

Diketahui oleh :

Dekan Fakultas Sains dan Teknologi

UIN Alauddin Makassar

Prof.Dr.H.Bahaking Rama M.S

Nip : 19520709 1981031001

KATA PENGANTAR

بِسْمِ اللَّهِ الرَّحْمَنِ الرَّحِيمِ

Syukur Alhamdulillah penulis panjatkan kehadiran Allah SWT yang senantiasa memberikan rahmat dan hidayahnya sehingga skripsi ini dapat terselesaikan meskipun dalam wujud yang sangat sederhana. Tak lupa pula saya sampaikan salawat dan salam kepada Baginda Nabi Muhammad SAW yang telah membawa manusia dari alam kegelapan menuju kea lam yang terang benderang.

Penulis menyadari sepenuhnya bahwa dalam penulisan skripsi ini tidak lepas dari bantuan berbagai pihak, baik yang bersifat material maupun spiritual. Oleh karena itu, sepatutnyalah penulis menyampaikan terima kasih kepada yang terhormat;

1. Ayahanda tercinta (Alm) **H.Arifuddin S.Pd** dan Ibunda tersayang **Hj.Marhajani** yang telah membesarkan,. Mendidik dan membiayai dengan tulus dan ikhlas sejak kecil sampai sekarang. Kepada kakak **Arman Efendi S.Si** yang telah memberikan motivasi serta kepada semua keluarga besarku yang rela berkorban demi penyelesaian studi sejak memasuki perguruan tinggi sampai sekarang.

2. **Prof.Dr.H.Azhar Arsyad M.A** (Rektor UIN Alauddin Makassar) bersama **PR I, II, dan III** yang telah memberikan kesempatan untuk menimba ilmu pada Fakultas Sains dan Teknologi.
3. **Prof.Dr.H.Bahaking Rama M.S** selaku Dekan Fakultas Sains dan Teknologi UIN Alauddin Makassar bersama **PD I, II, dan III**.
4. **Fatmawati Nur S.Si.,M.Si** dan **Masryani S.Si** serta **Hafsah S.Si.,M.Pd** selaku ketua dan sekretaris Jurusan Biologi Fakultas Sains dan Teknologi UIN Alauddin Makassar.
5. Seluruh Staf pengajar dan pegawai akademik Fakultas Sains dan Teknologi UIN Alauddin Makassar yang telah banyak membimbing dan membantu selama kuliah pada Fakultas Sains dan Teknologi Jurusan Biologi.
6. **Dra.Hj.Andi Asmawati Asiz M.Si** dan **Mashuri Masri S.Si.,M.Kes** selaku pembimbing Idan II dalam penyusunan skripsi.
7. **Farida Indrawati S.Pi** dan kak **Ulfa S.Kuba S.Pi** selaku pembimbing penulis selama melakukan penelitian. Staf dan pegawai BBHKI yakni **Tamsil, drh.Dedi Kurniawan**, kak **Dwi Sulistyو S.St.Pi** , kak **Ety Sulistyowati S.Pi**, kak **Januarsi, Harni**, dan **Supri** yang telah membantu penulis selama melakukan penelitian.
8. Rekan-rekan di jurusan biologi angkatan 2006 **Abdullah, St.Ekaria Putriani M, A.St.Normalasari Ilyas, Arif, Syahrudin, Marlina, Reseki Fitri S, Sarnidayani, Nurwahida, Fitriyani, Sri Aslia Buyung, Fingky Fitriani, Nona Sahdan, Ferawati Tjinta, Karneli, Nismawati, Nur Natri Astuti, Muh.Jihad, Haeriah, Isnaniah,**

Novlianty Alja, Abd Rain, Ruhmanto, Isnania, Nur Mutmainnah, Budi Andriani, Ramlah, terima kasih atas semua kenangan indah dan dukungan yang tak terlupakan selama masa perkuliahan yang menjadi motivasi penulis tetap bertahan menjadi mahasiswa pada Jurusan Biologi UIN Alauddin Makassar.

9. Teman-teman KKN dari posko Crew Teppo Asbar, Risdayani, Nurlela, Izmy Alwiyah, Muryati, Maya Akelah Mahmud, Fitri, Sabrun Jamil, dan Nurmala Rusmin yang senantiasa memberikan dukungan dan motivasi kepada penulis.
10. Kepada **Ika Septiani Dewi S.E** atas dukungan dan kasih sayangnya serta kesetiiaannya yang diberikan kepada penulis hingga sekarang.
11. Semua pihak yang tidak dapat disebutkan namanya satu persatu yang telah banyak memberikan bantuan dalam penyusunan skripsi ini.

Akhirnya hanya kepada Allah SWT penulis serahkan segalanya semoga amal bantuan yang diberikan mendapatkan pahala yang setimpal disisi – Nya. Amin Ya Rabbal Alamin.

Makassar, 27 Agustus 2010

Penulis

Arfan Arifuddin
Nim : 60 300 106 005

DAFTAR ISI

HALAMAN JUDUL.....	i
HALAMAN PERNYATAAN KEASLIAN SKRIPSI.....	ii
HALAMAN PENGESAHAN.....	iii
KATA PENGANTAR.....	iv
DAFTAR ISI.....	vii
DAFTAR GAMBAR.....	viii
DAFTAR LAMPIRAN.....	ix
ABSTRAK.....	x
ABSTRACTION.....	xi
BAB I : PENDAHULUAN.....	1-8
A. Latar belakang.....	1
B. Rumusan Masalah.....	7
C. Tujuan Penelitian.....	7
D. Manfaat Peneltian.....	7
BAB II : TINJAUAN PUSTAKA.....	9-41
A. Gambaran Umum KHV.....	9
B. Ikan Mas Koi.....	18
C. PCR.....	26

BAB III	: METODOLOGI PENELITIAN.....	42-47
	A. Jenis Penelitian.....	42
	B. Variabel Penelitian.....	42
	C. Defenisi Operasional.....	42
	D. Ruang Lingkup.....	42
	E. Prosedur Kerja.....	47
BAB IV	: HASIL DAN PEMBAHASAN.....	48-59
	A. Hasil Penelitian.....	48
	B. Pembahasan.....	54
BAB V	: PENUTUP.....	60
	A. Kesimpulan.....	60
	B. Saran.....	60
	DAFTAR PUSTAKA.....	61
	LAMPIRAN-LAMPIRAN.....	63
	DAFTAR RIWAYAT HIDUP.....	73

DAFTAR GAMBAR

Gambar	1	Koi Harpes Virus (KHV).....	11
Gambar	2	Ikan Mas Koi (<i>Cyprinus carpio</i> L).....	20
Gambar	3	Mesin PCR.....	28
Gambar	4	Tahapan PCR.....	30
Gambar	5	Mesin Elektroforesis.....	40
Gambar	6	Serangan Positif Ringan.....	50
Gambar	7	Serangan Positif Sedang.....	50
Gambar	8	Serangan Positif Berat.....	51
Gambar	9	Terinfeksi Ringan.....	52
Gambar	10	Terinfeksi Sedang.....	53
Gambar	11	Terinfeksi Berat.....	53

DAFTAR LAMPIRAN

Lampiran 1	: Cara Membuat Buffer.....	63
Lampiran 2	: Foto Kegiatan Penelitian.....	66
Lampiran 3	: Surat Izin penelitian.....	73
Lampiran 4	: Surat Keterangan Telah Melakukan Penelitian.....	74

ABSTRAK

Nama Penyusun : Arfan Arifuddin

Nim : 60 300 106 005

Judul : Deteksi Koi Harpes Virus (KHV) Pada Ikan Mas Koi

(*Cyprinus carpio* L) Dengan Menggunakan Metode Aplikasi

Polymerase Chain Reaction (PCR)

Skripsi ini membahas tentang deteksi koi harpes virus (KHV) pada ikan mas koi (*Cyprinus carpio* L) Dengan Menggunakan Metode Aplikasi Polymerase Chain Reaction (PCR). Tujuan penelitian ini yaitu untuk mengetahui tingkat serangan dari virus golongan harpesviridae yang menyebabkan KHV pada ikan mas koi (*Cyprinus carpio* L) dengan menggunakan metode aplikasi PCR di Balai Besar Karantian Ikan Hasanuddin Makassar. Metode penelitian yang digunakan adalah deskriptif yang berupa foto polaroid. Hasil yang diperoleh serangan terinfeksi ringan dengan hasil 290 bp, serangan terinfeksi sedang dengan hasil 290 bp dan 440 bp, serangan terinfeksi berat dengan hasil 290 bp, 440 bp dan 630 bp.

Kata Kunci : Koi Harpes Virus (KHV), Ikan Mas Koi (*Cyprinus carpio* L) dan PCR

ABSTRACT

Names of Editors : Arfan Arifuddin
Nim : 60,300,106,005
Title : Detection of Koi Harpes Virus (KHV) The Goldfish Koi
(*Cyprinus carpio* L.) by Using Application Method
Polymerase Chain Reaction (PCR)

This thesis discusses the detection of koi harpes virus (KHV) in koi carp (*Cyprinus carpio* L) Application Method Using the Polymerase Chain Reaction (PCR). The purpose of this study is to determine the level of virus attacks causing harpesviridae group KHV Koi carp (*Cyprinus carpio* L.) using PCR applications in the Central Fish Karantian Hasanuddin Makassar. The research method used is descriptive with pictures PCR of Polaroid photographs. The results obtained with the results of attacks lightly infected 290 bp, the attack was infected with the results of 290 bp and 440 bp, with the result of severe infection attack 290 bp 440 bp and 630 bp.

Keywords: Koi Harpes Virus (KHV), Koi carp (*Cyprinus carpio* L) and PCR

BAB I

PENDAHULUAN

A. Latar Belakang

Di Indonesia budidaya ikan air tawar berperan penting sebagai salah satu sumber protein bagi masyarakat. Budidaya laut merupakan salah satu yang penting untuk pendapatan luar negeri. Budidaya ikan air tawar terutama ikan mas (*Cyprinus carpio*), ikan nila (*Oreochromis niloticus*) dan ikan patin (*Pegassius sp*) mengalami peningkatan produksi disemua Negara, karena ikan-ikan ini memiliki nilai jual bagi petani untuk mendapatkan keuntungan dengan teknik sederhana dan investasi kecil.¹

Budidaya ikan air tawar yang menjadi komoditi terbesar di Indonesia saat ini adalah ikan mas (*Cyprinus carpio*) dan koi (*Cyprinus carpio L*). Ikan mas merupakan komoditas penting dalam perikanan air tawar. Beberapa sumber mengatakan bahwa ikan mas sudah ada dikawasan Indonesia sejak zaman dahulu, sejak zaman pemerintahan Kerajaan Majapahit pada abad ke-11. Beberapa sumber lainnya mengatakan bahwa ikan omnivora ini bukanlah ikan asli dari Indonesia. Ikan diintroduksi dari berbagai negara pada pertengahan abad ke-19. Budidaya ikan mas di Indonesia dimulai pada saat tersebut dan ikan mas yang sekarang dikenal diduga merupakan keturunan ikan mas yang berasal dari China, Eropa, Taiwan, Jepang. Disamping budidaya ikan mas untuk konsumsi ada juga dikenal budidaya ikan mas

¹ Kei Yuasa dkk, Panduan Diagnosa Penyakit Ikan (Cet I : Departemen Perikanan dan Kelautan, 2003) hal : 1

hias yakni koi. Sama halnya dengan ikan mas, ikan koi (*Cyprinus carpio* L) bukan ikan hias jenis baru. Sejak tahun 1975, koi sudah dikenal sebagai ikan hias yang diusahakan oleh petani ikan mas di Cirasat, Sukabumi, Jawa Barat. Hanya saja, koi masih merupakan ikan seleksi dari ikan mas yang dipakai untuk lauk. Sejalan dengan perkembangan zaman, kini sudah banyak anggota masyarakat yang secara khusus membudidayakan koi dan tidak lagi didominasi oleh petani ikan disalah satu wilayah tetapi sudah menyebar ke seluruh wilayah karena proses pemeliharaannya yang sangat sederhana yaitu memelihara ikan di kolam pekarangan tanpa diberi pakan tambahan dan hanya mengandalkan pakan alami saja.²

Bisnis budidaya ikan koi (*Cyprinus carpio* L) saat ini mengalami perkembangan yang pesat disamping budidaya ikan untuk konsumsi. Meskipun budidaya ikan mas dan koi sudah lama dikenal namun baru berkembang sekitar 8 tahun yang lalu. Hal ini dapat dilihat dari produksi tahunan ikan mas yang ditaksir mencapai 75.322 ton/tahun. Sebagian dari produksinya atau 50% produksi tahunan ini disumbang oleh Jawa Barat melalui pemeliharaan ikan dikolam air yang mengalir intensif dan sistem keramba jaring apung. Di Sulawesi Selatan sendiri ikan mas merupakan komoditi unggulan. Berdasarkan lalu lintas koi tahun 2007 sampai 2009, diketahui adanya frekuensi pengiriman komoditi ikan mencapai 37 kali dengan jumlah total 2.621 ekor, pada tahun 2008 meningkat menjadi 39 kali dengan jumlah

² Heru Susanto. Panduan Memelihara Koi (Cet II : Swadaya, 2008) hal : 5

total 2.705 ekor dan meningkat lagi pada tahun 2009 menjadi 55 kali dengan jumlah 4.844 ekor.³

Maha Besar Allah SWT yang telah menciptakan bermacam-macam makhluk didunia ini, tak terkecuali manusia merupakan ciptaannya yang sempurna dari makhluknya yang lain seperti hewan dan tumbuhan. Khusus Allah SWT menciptakan hewan bermacam-macam bentuknya baik yang hidup didarat, maupun dilaut agar dapat dimanfaatkan oleh manusia untuk kelangsungan hidupnya, hal ini sesuai dengan firman Allah SWT dalam surat An Nahl ayat 12 dan 13 :

وَسَخَّرَ لَكُمُ اللَّيْلَ وَالنَّهَارَ وَالشَّمْسَ وَالْقَمَرَ وَالنُّجُومَ مُسَخَّرَاتٍ بِأَمْرِهِ إِنَّ فِي ذَلِكَ لَآيَاتٍ لِّقَوْمٍ يَعْقِلُونَ ﴿١٢﴾ وَمَا ذَرَأْنَا لَكُمْ فِي الْأَرْضِ مُخْتَلِفًا أَلْوَانُهُ إِنَّ فِي ذَلِكَ لَآيَةً لِّقَوْمٍ يَذَّكَّرُونَ ﴿١٣﴾

Artinya : Dan Dia menundukkan malam dan siang matahari dan bulan untukmu. Dan bintang-bintang itu ditundukkan (untukmu) dengan perintah-Nya. Sesungguhnya pada demikian itu benar-benar ada tanda-tanda (kekuasaan Allah) bagi kaum yang memahaminya, dan Dia menundukkan pula) apa yang Dia ciptakan untuk kamu dibumi ini dengan berlain-lainan macamnya. Sesungguhnya pada demikian itu benar-benar terdapat tanda (kekuasaan Allah) bagi kaum yang mengambil pelajaran⁴

Allah SWT menciptakan Bumi dan Langit untuk kepentingan manusia itu sendiri, karena di dalamnya disediakan segala macam kebutuhan manusia dalam kehidupannya, sebagai hamba Allah sudah selayaknya manusia memahami, memikirkan dan menghayati segala macam ciptaan Allah karena hanya orang-orang yang bertakwalah yang akan mensyukuri semua ciptaan-Nya, Allah memperlihatkan

³ Kei Yuasa dkk, Panduan Diagnosis Penyakit Pada Ikan (Cet I : Departemen Perikanan dan Kelautan, 2003) hal : 2

⁴ Syekh Saleh ibn Abdul Asiz ibn Muhammad Al Syekh, Tafsir Al Quran dan Terjemahannya (Cet 32 : Departemen Agama RI). Hal :401.

kekuasaannya kepada kaum manusia agar mereka jangan menyekutukan-Nya dengan sesuatu dan agar manusia bisa terhindar dari kehinaan di hari akhir.

Peningkatan produksi yang ditunjukkan setiap tahunnya jelas memberikan gambaran begitu pesatnya perkembangan bisnis budidaya ikan hias ini, sehingga saat ini ikan tersebut menjadi komoditi unggulan di Indonesia dan banyak dibudidayakan oleh masyarakat kita, akan tetapi seiring dengan hal tersebut banyak pula kendala yang harus dihadapi dalam proses pemeliharaan dan produksinya, diantaranya hama dan penyakit. Hama yang menyerang mengakibatkan ikan menjadi terganggu kehidupannya. Salah satu penyakit paling berbahaya dan menimbulkan kerugian yang sangat besar dalam kegiatan ini adalah penyakit KHV. Koi Harpes Virus (KHV) merupakan penyakit virus yang menyerang ikan mas dan koi. Sejak terjadinya wabah ikan mas yang disebabkan oleh KHV pada tahun 2002 produksi ikan mas di Indonesia mengalami penurunan produksi hingga sekarang. Infeksi KHV yang bermula terjadi di Pulau Jawa telah menyebar ke Bali, Sumatera, dan Kalimantan Selatan. Bahkan pada tahun 2005 kasus KHV telah menyerang ikan mas pada kegiatan budidaya ikan di danau Toba, yang kemudian diikuti dengan adanya larangan untuk mengirimkan ikan mas ke Pulau Sumatera yang merupakan kawasan karantina. Penyebaran KHV di Propinsi Sulawesi Selatan pada Ikan Mas hasil Budidaya, berdasarkan data hasil pemantauan Balai Besar Karantina Ikan Makassar pada tahun 2007 dan 2008, menunjukkan bahwa Propinsi Sulawesi Selatan masih bebas KHV. Namun pada tahun 2009, hasil pemantauan menunjukkan bahwa

terdapat beberapa kabupaten yang telah terjangkit penyakit KHV yaitu Luwu Utara, Enrekang, Wajo, Sidrap, Bulukumba dan Toraja.⁵

Koi Harpes Virus (KHV) adalah salah satu penyakit yang digolongkan sebagai penyakit utama di Indonesia oleh Komisi Nasional Kesehatan Ikan. Selain itu, KHV merupakan Hama Penyakit Ikan Golongan I sesuai Surat Keputusan Menteri kelautan dan Perikanan Nomor KEP.03/MEN/2010 tentang penetapan "Jenis-Jenis Hama dan Penyakit Ikan Karantina, Golongan, Media Pembawa dan Sebarannya".⁶

Mengingat dampak yang ditimbulkan oleh serangan KHV mengakibatkan kerugian yang sangat besar dalam kegiatan produksi ikan mas, maka diperlukan diagnosis secara cepat dan akurat dalam penanganan masalah diagnosis penyakit. Perkembangan iptek dalam bidang biologi molekuler dengan teknik polymerase chain reaction (PCR) dapat membantu untuk mendeteksi virus secara cepat dan tepat. Teknik PCR pertama kali diperkenalkan oleh DR. Kary Banks Mullis pada tahun 1985 dan meraih hadiah nobel pada tahun 1993. Penemuan Mullis mengenai reaksi rantai polimerase ini benar-benar merupakan salah satu tonggak revolusi dalam genetika molekuler. Teknik ini memungkinkan pendekatan-pendekatan baru dalam studi dan analisis gen. PCR memungkinkan para ilmuwan menciptakan suatu rangkaian materi genetik yang cukup panjang untuk kepentingan sebuah studi atau

⁵ Mudjiutami E, dkk, Pemanfaatan Immunostimulan Untuk Pengendalian Penyakit Pada Ikan Mas. Cet IV : Departemen Perikanan dan Kelautan 2005). Hal : 9.

⁶ Kei Yuasa, Panduan Diagnosa Penyakit Pada Ikan(Cet I : Departemen Perikanan dan Kelautan, 2003) hal : 4.

penelitian. Metode Mullis sederhana, tetapi sangat efektif. Teknik PCR ini mengeksploitasi berbagai sifat alami replikasi DNA. Langkah pertama, Mullis memanaskan sampel DNA berserat ganda pada temperatur mendekati titik didih untuk mendapatkan dua helai DNA berserat tunggal. Kemudian ia menambahkan dua rangkaian pendek DNA yang terikat pada ujung komplementer masing-masing helaian. Hal tersebut menandai tempat rangkaian nukleotida yang diinginkan Mullis kemudian ia menambahkan nukleotida bebas dan enzim polimerase (suatu protein yang dapat mempercepat sebuah reaksi kimia), dan bergabung dengan nukleotida target. Singkatnya, teknik PCR memungkinkan kerja polimerase-DNA dapat diarahkan untuk sintesis wilayah DNA tertentu. Selanjutnya Mullis dapat dengan mudah membuat salinan dari rangkaian DNA yang diinginkannya dengan melakukan proses tersebut berulang-ulang. Proses ini memungkinkan Mullis untuk membuat berjuta-juta salinan DNA hanya dalam waktu beberapa jam. Kelebihan yang dimiliki metode PCR ini selain dapat menggandakan salinan DNA dalam jumlah yang banyak dalam tempo waktu yang singkat, juga memiliki sensitivitas dan spesifitas yang tinggi karena dapat mendeteksi mikroorganisme pada tingkat DNA-nya dan mampu meningkatkan jumlah DNA-nya sampai 10^9 , metode ini juga dapat memperjelas semua bagian-bagian dari DNA atau RNA virus, sehingga virus dapat dideteksi walaupun dalam kondisi ketidakmurnian, bila dibandingkan dengan metode kultur sel

yang sebelumnya digunakan untuk mendeteksi virus yang memerlukan waktu yang relative lebih lama dan memerlukan keahlian khusus.⁷

Berdasarkan uraian diatas, maka penelitian ini difokuskan pada aplikasi metode PCR, dengan judul Deteksi Koi Harpes Virus (KHV) Pada Ikan Mas Koi (*Cyprinus carpio* L) Dengan Menggunakan Aplikasi Metode PCR.

B. Rumusan Masalah

Berdasarkan latar belakang, maka rumusan masalah pada penelitian ini adalah bagaimana metode aplikasi PCR (Polymerase Chain Reaction) dapat mendeteksi tingkat serangan KHV yang termasuk dalam golongan virus herpesviridae pada ikan mas koi (*Cyprinus carpio* L).

C. Tujuan

Tujuan pada penelitian ini adalah untuk mendeteksi tingkat serangan dari virus golongan herpesviridae yang menyebabkan KHV pada ikan mas koi (*Cyprinus carpio* L) dengan menggunakan metode aplikasi PCR di Balai Besar Karantina Ikan Hasanuddin Makassar.

D. Manfaat Penelitian

1. Sebagai pilihan alternatif dalam mendeteksi virus secara dini dengan sensitivitas dan spesifitas dengan kecepatan tinggi.
2. Sebagai sumber informasi kepada masyarakat khususnya masyarakat pembudidaya ikan mas koi tentang bahaya penularan virus KHV, sehingga virus

⁷ R.A Laksmi 2008. Sejarah Penemuan PCR. [Http://www.biografiteladan.com](http://www.biografiteladan.com). Diakses 23 Juni 2010

dapat dideteksi sedini mungkin dan juga dapat mengantisipasi kerugian yang akan ditimbulkan sebelumnya.

3. Sebagai bekal pengetahuan dan pengalaman tambahan kepada penulis dalam rangka pengembangan potensi diri.
4. Sebagai acuan dasar untuk rujukan penelitian selanjutnya.

BAB II

TINJAUAN PUSTAKA

A. Gambaran Umum KHV

1. Morfologi

Virus merupakan agensia infeksi non-seluler dan hanya dapat melakukan multiplikasi dalam sel inang. Virus berukuran sangat kecil yaitu bervariasi dari 18-200 nm), sehingga hanya dapat dilihat dengan bantuan mikroskop electron. Berbeda dengan parasit intraseluler lainnya seperti rickettsiae, clamylidia dan myoplasma, virus menggunakan sel inang sepenuhnya untuk reproduksinya karena virus harus mampu berpindah dari inang satu ke lainnya, menginfeksi dan replikasi pada inang yang sesuai.⁸

Satu partikel virus disebut sebagai virion, mengandung suatu genom (materi asam nukleat) yang diselubungi oleh bungkus protein. Asam nukleat yang dijumpai pada partikel virus dapat berupa DNA atau RNA tetapi bukan keduanya, dengan benang tunggal atau ganda, linear atau bersegmen, atau mungkin pula sirkuler. Bungkus (sampul) virus disebut sebagai kapsid dan terkadang disertai perluasan yang disebut peplomer-peplomer. Kapsid tersusun atas unit-unit morfologi yang disebut kapsomer. Tipe kapsomer sendiri tersusun atas unit-unit yang disebut sebagai

⁸Drs. Agus Irianto MSc., Ph.D. Patologi Ikan Teleostei (Cet I : Gajah Mada University Press, 2005) hal : 109.

protomer.⁹

Klasifikasi virus yang lebih tua didasarkan pada syptomatology, misalnya untuk virus yang menyebabkan penyakit-penyakit pada sistem pernapasan. Sistem klasifikasi ini relative lebih muda, namun tidak banyak diterima oleh para ilmuwan karena ada beberapa virus yang menyebabkan lebih dari satu penyakit, tergantung dari jaringan yang terinfeksi. KHV sebagai salah satu bentuk virus yang tergolong dalam famili harpesviridae adalah satu dari sekian banyak virus yang menyebabkan penyakit pada sistem pernapasan. Para peneliti virus akhirnya membuat sistem klasifikasi baru pada tahun 1966, dengan membentuk *International Committee on The Raxonomy of Viruses* (ICTV). ICTV mengelompokkan virus menjadi beberapa famili berdasarkan, tipe asam nukleat, strategi replikasi dan morfologi. Akhiran – virus yang digunakan untuk genus (marga). Nama family (suku) berakhiran dengan viridae, dan nama ordo (bangsa)berakhiran –ales, spisies virus adalah kelompok virus yang membagi informasi genetic dan niche ekologi yang sama.¹⁰

Koi Harpes Virus (KHV), merupakan penyebab penyakit infeksi yang menyerang populasi ikan mas (*Cyprinus carpio*) dan mas koi (*Cyprinus carpio* L). wabah berlangsung mulai awal tahun 2002, dan berkembang menjadi epizootik ketika terjadi ledakan penyakit di Blitar pada bulan Maret 2002 dan berlangsung hingga beberapa bulan kemudian (Depratemen Kelautan dan Perikanan, 2003). Epizootik KHV telah menghancurkan budidaya ikan mas dan koi di Indonesia, terutama di

⁹Ibid, hal : 109.

¹⁰Silvia T.Pratiwi S.Si.,M.Sc.,Ph.D. Mikrobiologi Farmasi (Cet I : Erlangga, 2008) hal : 67.

Jawa, Bali dan Sumatera bagian selatan, karena menyebabkan kematian hingga 100% dalam masa satu minggu setelah munculnya gejala-gejala klinis. Nilai kematian tersebut jauh diatas rata-rata kematian yang disebabkan oleh wabah penyakit yang terjadi sebelumnya. Wabah KHV tersebut menjadi akibat impor ikan yang terinfeksi dan segera meluas menjadi epizootik.¹¹

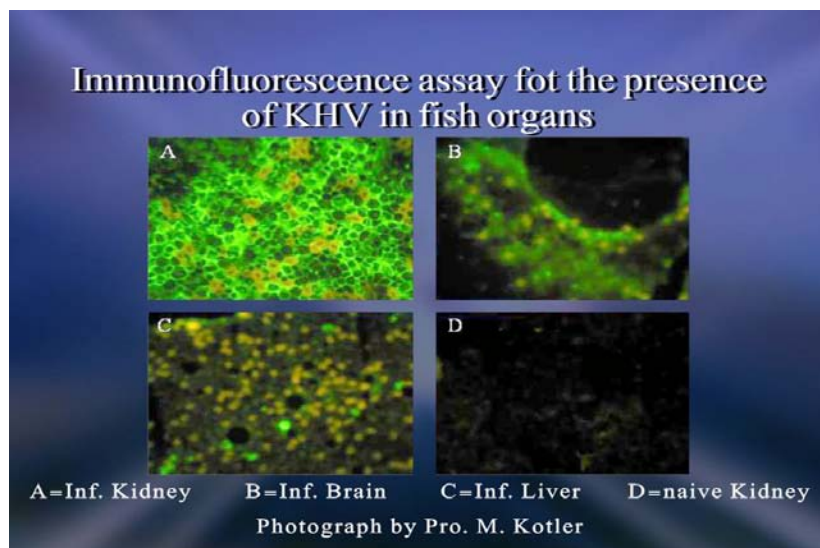

Gambar 1. KHV (Koi Harpes Virus) Pada Organ Insang.

KHV memiliki ukuran diameter 170-230 nm, sedangkan inti virus berukuran 100-110 nm dengan bentuk icohedral . Partikel inti ditemukan juga berbentuk circular atau poligonal dengan diameter 78-84 nm dan ekstraseluler virus terbungkus sebagai virion matang dengan diameter sekitar 133 nm. Hasil pemotongan tipis pellet virus yang telah dimurnikan menunjukkan adanya partikel yang terbungkus dengan struktur seperti benang pada permukaan inti. Antara pembungkus dengan

¹¹Drs.Agus irianto MSc.,Ph.D. Patologi Ikan Teleostei (Cet I : Gajah Mada University Press, 2005)hal : 122.

nucleocapsid dipisahkan oleh celah electron-lucen sekitar 10 nm. KHV juga berisi daerah padat-elektron asimetrik yang relatif kecil di dalam inti viral yang kemungkinan merupakan DNA genomik dan kompleks nucleoprote. Virus ini memiliki kepadatan bouyant sebesar 1.16 g/ml dapat dipurifikasi menggunakan sentrifugasi pada gradient sukrosa dengan pita 37-39% sukrosa.¹²

2. Identifikasi dan karakterisasi

Berdasarkan isolasi virus dengan menggunakan galur sel sirip koi (KF-1) yang identik dengan virus yang ditemukan pada jaringan ikan yang terinfeksi, Hedrick dan koleganya telah menyebut virus ini sebagai Koi Herpes virus (KHV). Namun dengan menggunakan genome virus yang diisolasi telah ditemukan virus ini memiliki DNA viral yang sangat berbeda dan molekul DNA untai ganda (dsDNA) sebesar 270-290 kbp (Hutoran, et al., 2005) yang menunjukkan ukuran yang lebih besar dibandingkan dengan herpesvirus lain yang sudah diketahui yaitu 120-240 kbp (McGeoch, et al., 2000).¹³

Karakteristik yang berbeda dengan yang ditunjukkan oleh famili herpesvirus dan berdasarkan pathobiologi penyakit ini pada ikan mas dengan menggunakan immunohistokimia, virus ini disebut juga sebagai Carp Interstitial Nephritis and Gill Necrosis Virus (CNGV) (Dishon, et al., 2002, Pikarsky, et al., 2004). Penentuan kedekatan virus ini dengan menggunakan analisis sequence dibandingkan dengan tiga famili herpesviridae yaitu pox herpesvirus ikan mas (Cyprinid herpesvirus 1, CyHV-

¹²Agus Darmawan. 2009. Koi Harpes Virus (KHV) Penyebab Kematian Massal Pada Ikan Mas dan Koi. [Http://www.juraganindor.com](http://www.juraganindor.com). Diakses : 21 Agustus 2009.

¹³Agus, 2009.

1), haematopoietic necrosis herpesvirus ikan mas koki (Cyprinid herpesvirus 2, CyHV-2) dan channel catfish virus (Ictalurid herpesvirus 1, IcHV-1), telah menunjukkan virus ini berkerabat dengan dengan CyHV-1 dan CyHV2 dan diusulkan dengan nama Cyprinid herpesvirus 3 (CyHV-3) (Waltzek, et al., 2005). Virus ini juga diusulkan untuk dikelompokkan bersama herpesvirus akuatik lainnya sebagai alloherpesviridae (Ilouze, et al., 2006b) diluar famili herpesviridae klasik yang sudah dikenal memiliki tiga subfamili Alpha-, Beta-, dan Gammaherpesvirinae (McGeoch, et al., 2000). Namun demikian secara umum, virus ini telah lebih dikenal sebagai KHV seperti penamaan pertama kalinya.¹⁴

Ilouze, et al. (2006a) menyebutkan KHV telah dapat dikonfirmasi sebagai agen penyebab penyakit massal yang menyebabkan kematian pada ikan mas dan koi berdasarkan pada data, sebagai berikut: 1) virus dapat diisolasi dari ikan yang sakit dan tidak dari ikan yang sehat (naive specimen), 2) inokulasi virus yang ditumbuhkan pada media sel sirip koi (KFC) dan menyebabkan sakit yang sama pada naive specimen, 3) ko-kultivasi sel ginjal dari spesimen yang diinduksi penyakit dapat menghasilkan virus yang sama ketika ditumbuhkan pada media KFC, 4) transfer virus dari ikan sakit ke media kultur sirip ikan mas (CFC) dalam tiga siklus dapat dilakukan, 5) isolasi virus yang diklon pada kultur jaringan dapat menginduksi penyakit yang sama pada ikan, 6) sera kelinci yang dibuat untuk melawan virus yang dimurnikan dapat berinteraksi secara spesifik dengan jaringan yang berasal baik dari ikan yang diinfeksi pada eksperimen ataupun dari ikan sakit dari kolam, dan 7) DNA

¹⁴Agus, 2009.

viral telah diidentifikasi pada KFC yang diinfeksi dan pada ikan sakit tetapi tidak dari ikan sehat. Identifikasi awal KHV ini telah memudahkan diagnosis penyakit dengan infeksi KFC, PCR dan metode imunologi (Ilouze, et al., 2006a).¹⁵

KHV memiliki 31 polipeptida virion dimana 12 diantaranya memiliki berat molekul yang sama dengan herpesvirus cyprini (CHV) dan 10 virion sama dengan channel catfish virus (CCV) (Gilad, et al., 2002). Genom KHV adalah molekul linear dsDNA dengan ukuran sekitar 270-290 kbp dan berbeda dibandingkan dengan herpesvirus lain yang sudah diketahui, diantaranya vaccinia virus (sekitar 185 kbp) dan herpes simplex virus type 1 (sekitar 150 kbp).. KHV memiliki dua gen yang belum pernah didapatkan pada genome anggota herpesviridae, yaitu: thymidylate kinase (TmkK), serine protease inhibitor (Ilouze, et al., 2006a), dan menghasilkan sekurangnya empat gen yang mengkode protein yang sama dengan yang diekspresikan oleh virus pox, yaitu: thymidylate kinase (TmkK), ribonucleotide reductase (RNR), thymidine kinase (TK) dan B22R-like gene. Sekuen TK telah diisolasi dan dikembangkan untuk analisis PCR dan dapat mengamplifikasi fragmen template DNA KHV pada 409 bp dan tidak dapat mengamplifikasi fragment template CCV, CHV ataupun galur sel KF-1.¹⁶

¹⁵ Agus, 2009.

¹⁶ Agus, 2009.

3. Gejala Klinis Serangan KHV

Koi dan ikan mas yang terserang KHV pada umumnya menunjukkan tanda putih disekitar selaput insang. Ikan seringkali berenang di permukaan dan menunjukkan gangguan pernapasan. Tanda lainnya seperti mata tenggelam atau masuk, luka pada sekujur tubuh, lendir, yang berlebihan dan kulit yang pucat. Namun beberapa ikan yang terinfeksi bisa saja tidak menunjukkan tanda-tanda yang terlihat dengan kasat mata.¹⁷

Infeksi KHV ditandai terutama oleh adanya bercak merah atau kerusakan insang serta kematian massal ikan yang terserang. Selain itu biasanya diikuti oleh adanya infeksi sekunder berupa luka atau bercak putih di permukaan tubuh yang diinfeksi oleh bakteri bakteri seperti *Aeromonas hydrophilia* ataupun *Flexibacter columunaris*. Hingga kini penyakit virus sulit untuk diberikan perlakuan pengobatan karena virus berada dalam inti sel. Perubahan yang utama terlihat di insang. Sel-sel respiratori pada lamella membesar dan nekrosis dengan inti yang mengalami degenarasi (marginal cromatosis) dan terbentuk intercelular inclusion body diikuti dengan bergabungnya lamella karena perbanyakan sel-sel epitel intralamela (Septiana, 2008). Sedangkan menurut Sulmartiwi (2006), pada sitoplasma ditemukan partikel-like virus yang terdapat pada ginjal ikan koi, hal yang sama juga ditemukan pada sitoplasma organ lain. Pada sitoplasma juga ditemukan vakuola yang jumlahnya berukuran besar, diduga adalah kerusakan yang disebabkan oleh virus. Perelberg et al

¹⁷Gilda, Lio. Koi Harpes Virus (KHV)Diagnosa, Pencegahan dan Pengendalian. (Cet V : Departement Aquakultur Asia Tenggara Tigbauhan Illoho. 2008.

(2003) menyatakan bahwa secara histology, perubahan patologi yang jelas dapat diamati pada ikan yang terinfeksi KHV. Perubahan yang paling nyata adalah adanya lesi yang ditemukan pada insang dan ginjal. Biasa ditemukan hiperlasia parah, lamella mengalami fusi dan adhesive dari filamen insang. Sel-sel nekrosis terlihat pada jaringan hati. Badan inklusi terlihat di dalam glomerulus ginjal.¹⁸

4. Penyebaran KHV

Kematian massal pada budidaya ikan mas dan koi (*Cyprinus carpio*) telah dilaporkan terjadi di Israel sejak musim semi tahun 1998. Pada awalnya terdapat di tempat budidaya yang terinfeksi yang terletak di Carmel Shore, tapi 3 tahun berikutnya telah menyebar hampir 90% di semua tempat pembudidayaan ikan mas, mulai dari Israel Utara hingga ke Selatan bagian Tengah. Sejak tahun 2008, kejadian yang sama terjadi setiap musim semi dan musim gugur, dimana temperature air mencapai 22 - 26°C. Angka kematian mencapai 80 – 90% baik benih maupun ukuran konsumsi sehingga mengakibatkan kerugian ekonomi yang cukup besar di Israel. Kasus penyakit yang sama dilaporkan terjadi di USA, beberapa Negara di Eropa (Jerman, Inggris dan Belanda), Indonesia, Korea dan Jepang.¹⁹

Di Asia, KHV menyebabkan kematian ikan koi di Hongkong pada tahun 2001. Namun kerusakan yang lebih serius yang diakibatkan oleh KHV terjadi di Cirata, Indonesia pada tahun 2002 yang kemudian meluas ke seluruh wilayah

¹⁸Mutjiutami, E.dkk. Pengendalian Penyakit Pada Ikan mas. (Cet IV : Departemen perikanan dan Kelautan, 2007).

¹⁹Perelberg A. Epidomiological Description of A New Viral Disease Afflicting Cultured *Cyprinus carpio* in Israel (Cet V : California State University, 2005).

Indonesia. Pada saat bersamaan, wabah KHV juga terjadi di wilayah utara Taiwan. Di Jepang, outbreak KHV pertama kali di Danau Kasumigaura, Oktober – November pada tahun 2003, mengakibatkan kematian 1200 ton ikan mas konsumsi yang kemudian dilanjutkan pada musim gugur dan semi. KHV juga diketahui telah menyerang koi. Di Thailand, KHV pertama kali ditemukan pada Maret 2005. Di Singapura KHV di deteksi melalui PCR terhadap koi pada bulan September 2005. Pada Februari 2006 KHV PCR positif ditemukan pada 2 peternakan koi yang kemudian diisolasi pada KF1 cell. Di Malaysia tidak terdapat wabah KHV yang dilaporkan, namun virus ini terdeteksi pada koi yang diekspor ke Inggris pada tahun 2000 dan 2001. Pada tahun 2004, koi di Malaysia terdeteksi positif KHV dengan tes PCR. Keberhasilan wabah dan penyebaran infeksi KHV menunjukkan pergerakan lintas benua dari patogen virus ini. Perdagangan internasional ikan koi menjadi salah satu penyebab terbesar dalam penyebaran KHV. Baru-baru ini KHV telah dimasukkan sebagai penyakit berbahaya OIE (Office International des Epizooties) sebagai indikasi untuk lebih memperhatikan secara dunia terhadap infeksi virus ini.²⁰

KHV menular secara horizontal diantara ikan mas dan ikan koi dengan masa inkubasi 4 -5 hari dan lamanya sakit 24 – 48 jam (perakut). Serangan infeksi KHV dapat ditunjukkan dengan adanya lesi-lesi dan tingginya angka kematian. Insang yang terserang berwarna merah dan terdapat bercak-bercak berwarna putih, pendarahan pada insang, mata yang cekung dan warna tubuh yang pucat. Biasanya infeksi KHV ini diikuti dengan infeksi sekunder oleh bakteri terlihat adanya kulit melepuh maupun

²⁰ Ibid, hal : 129.

luka borok dipermukaan tubuh, kadang-kadang disertai pendarahan pada sirip/badan.²¹

B. Ikan Mas Koi (*Cyprinus carpio* L)

1. Morfologi

Suku ikan air tawar ini merupakan yang sangat besar dan terdapat hampir disetiap tempat kecuali di daerah Australia, Madagaskar, Selandia Baru, dan Amerika Selatan. Anggota ini dibedakan menurut susunan gigi yang terdapat dibagian atas tenggorokan yang dikenal sebagai gigi tekak yang berfungsi sebagai gigi pengunyah karena ikan jenis ini tidak memiliki gigi geraham.²²

Ikan adalah salah satu ciptaan Allah SWT yang patut disyukuri oleh manusia, karena disamping untuk dikonsumsi ikan juga bisa dijadikan sebagai hewan hias yang memberikan manfaat bagi manusia baik dari segi sosial maupun ekonomi. Semua makhluk ciptaan Allah dimuka bumi ini tidak ada yang diciptakan sia-sia, melainkan pasti ada manfaat bagi manusia maupun bagi alam sekitar. Hal ini sesuai firman Allah SWT dalam surat Ali Imran ayat 190-191 :

إِنَّ فِي خَلْقِ السَّمَوَاتِ وَالْأَرْضِ وَاخْتِلَافِ اللَّيْلِ وَالنَّهَارِ لَآيَاتٍ لِّأُولِي الْأَلْبَابِ ﴿١٩٠﴾ الَّذِينَ
يَذْكُرُونَ اللَّهَ قِيَمًا وَقُعُودًا وَعَلَىٰ جُنُوبِهِمْ وَيَتَفَكَّرُونَ فِي خَلْقِ السَّمَوَاتِ وَالْأَرْضِ رَبَّنَا مَا خَلَقْتَ
هَذَا بَطْلًا سُبْحَانَكَ فَقِنَا عَذَابَ النَّارِ ﴿١٩١﴾

²¹Septiana, dkk. Metode Standar Pemeriksaan Golongan HPIK Virus Koi Harpes Virus (KHV) (Cet VI : Pusat Karantina Ikan, 2008.

²² Syahrani, Laporan Praktikum Ikan Mas(Blog Syarriani, 2008).<http://www.ugm.ac.id> (24 januari 2010)

Sesungguhnya dalam penciptaan langit dan bumi, dan silih bergantinya malam dan siang terdapat tanda-tanda bagi orang-orang yang berakal, (yaitu) orang-orang yang mengingat Allah sambil berdiri atau duduk atau dalam keadaan berbaring dan mereka memikirkan tentang penciptaan langit dan bumi (seraya berkata): "Ya Tuhan kami, tiadalah Engkau menciptakan Ini dengan sia-sia, Maha Suci Engkau, Maka peliharalah kami dari siksa neraka"²³.

Ikan koi berbentuk seperti torpedo dengan perangkat gerak berupa sirip. Sirip-sirip yang melengkapi bentuk morfologi koi adalah sebuah sirip punggung, sepasang sirip dada, sepasang sirip perut, sebuah sirip anus, dan sebuah sirip ekor. Untuk bisa berfungsi dalam bergerak, sirip ini terdiri atas jari-jari keras, jari-jari lunak, dan selaput sirip. Jari-jari keras adalah jari-jari sirip yang kaku dan patah jika dibengkokkan. Sebaliknya, jari-jari lunak lentur dan tidak patah jika dibengkokkan dan letaknya selalu dibelakang jari-jari keras. Selaput sirip merupakan "sayap" yang memungkinkan koi mempunyai tenaga dorong yang lebih kuat ketika berenang. Sirip dan sirip ekor hanya mempunyai 3 jari-jari keras dan 20 jari-jari lunak. Sirip perut hanya terdiri dari jari-jari lunak. Sirip anus memiliki 3 jari-jari keras dan 5 jari-jari lunak.²⁴

Hewan adalah salah satu ciptaan Allah yang memiliki beragam bentuk dan warna yang menjadikannya berbeda satu sama lain meskipun satu ketrurunan dengan hewan lainnya misalnya ikan koi ini yang memiliki bentuk yang sama namun berbeda warnanya. Allah menciptakannya untuk memberitahukan kepada kita tentang

²³Syekh Saleh ibn Abdul Asiz ibn Muhammad Al Syekh, Tafsir Al Quran dan Terjemahannya (Cet 32 : Departemen Agama RI)hal : 110

²⁴Heru Susanto, Panduan Memelihara Koi (Cet II : Swadaya, 2008) hal : 13.

kemahabesaran-Nya, hal ini sesuai firman Allah SWT dalam surat Faathir ayat 27-28

:

أَلَمْ تَرَ أَنَّ اللَّهَ أَنْزَلَ مِنَ السَّمَاءِ مَاءً فَأَخْرَجْنَا بِهِ ثَمَرَاتٍ مُخْتَلِفًا أَلْوَانُهَا وَمِنَ الْجِبَالِ
جُدُدٌ بَيْضٌ وَحُمْرٌ مُخْتَلِفٌ أَلْوَانُهَا وَغَرَابِيبُ سُودٌ ﴿٢٧﴾ وَمِنَ النَّاسِ وَالدَّوَابِّ وَأَلْأَنْعَامِ مُخْتَلِفٌ
أَلْوَانُهُمْ كَذَلِكَ ۗ إِنَّمَا يَخْشَى اللَّهَ مِنْ عِبَادِهِ الْعُلَمَاءُ ۗ إِنَّ اللَّهَ عَزِيزٌ غَفُورٌ ﴿٢٨﴾

Artinya : Tidakkah kamu melihat bahwasannya Allah menurunkan hujan dari langit, lalu Kami hasilkan dengan hujan itu buah-buahan yang beraneka macam jenisnya? Dan di antara gunung-gunung itu ada garis-garis putih dan merah yang beraneka macam warnanya dan ada (pula) yang hitam pekat. Dan demikian (pula) di antara manusia, binatang-binatang melata dan binatang-binatang ternak ada yang bermacam-macam warnanya (dan jenisnya). Sesungguhnya yang takut kepada Allah di antara hamba-hamba-Nya, hanyalah orang-orang yang berilmu. Sesungguhnya Allah Maha Perkasa lagi Ma-ha Pengampun²⁵



Gambar 2. Ikan Mas Koi (*Cyprinus carpio* L)

²⁵Syekh Saleh ibn Abdul Asiz ibn Muhammad Al Syekh, Tafsir Al Quran dan Terjemahannya (Cet 32 : Departemen Agama RI)hal : 700.

Pada sisi badan koi, dari pertengahan kepala hingga batang ekor, terdapat gurat sisi (*linea lateralis*) yang berguna untuk merasakan getaran suara. Garis ini terbentuk dari urat-urat yang ada disebelah dalam sisik yang membayang hingga ke sebelah luar. Badan koi tertutup selaput yang terdiri dari dua lapisan. Lapisan pertama terletak diluar, dikenal sebagai lapisan epidermis. Sementara lapisan dalam disebut endodermis. Epidermis terdiri dari sel-sel getah yang menghasilkan lender (*mucus*) dipermukaan badan parasit yang menyerang koi. Lapisan endodermis terdiri dari serat-serat yang penuh dengan sel. Pangkal sisik dan urat-urat darah terdapat pada lapisan ini, juga sel warna. Sel warna ini mempunyai corak yang sangat kompleks. Dengan cara kontraksi, sel ini memproduksi larutan dengan empat sel warna yang berbeda. Adapun keempat warna sel yang diproduksinya adalah *melanophore* (hitam), *xanthopore* (kuning), *erythropore* (merah), dan *guanaphore* (putih). Koi merupakan jenis omnivora, yakni ikan yang dapat memangsa berbagai jenis makanan baik yang berasal dari tumbuhan dan binatang yang terdapat di dasar dan tepi perairan.²⁶

Klasifikasi

Phylum : Chordata

Subphylum : Vertebrata

²⁶Ibid, hal 13

Superclass : Pisces
Class : Osteichthyes
Subclass : Actinopterygii
Ordo : Cypriniformes
Subordo : Cyprinoidea
Family : Cyprinidae
Subfamily : Cyprininae
Genus : Cyprinus
Spicies : *Cyprinus carpio* L

(Khairuman, dkk 2002).

2. Anantomi

Mulut koi berukuran cukup besar dan uniknya dapat disembunyikan letaknya di ujung moncong (terminal). Air bersama-sama dengan pakan memasuki rongga mulut. Pakan kecil langsung ditelan, sedangkan air keluar lewat lubang insang setelah keeping-keeping insang menyerap oksigen yang terdapat di dalam air. Pakan masuk ke dalam kerongkongan yang sangat lebar, tetapi pendek. dari kerongkongan pakan dibawa ke usus yang panjangnya sekitar 5 kali tubuhnya. Di dalam tubuh koi terdapat gelembung renang yang berguna untuk mengatur keseimbangan tubuh didalam air. Di

depan sirip anus, sesungguhnya terdapat juga lubang peranakan yang berhubungan dengan gonade yang menghasilkan sperma pada jantan dan sel telur pada betina. Selain itu, juga terdapat lubang kencing dan lubang kotoran.²⁷

Rahang banyak mengandung gigi yang berguna untuk mengunyah makanan. Terdapat sejumlah kelenjar mukosa, tapi tidak terdapat kelenjar ludah. Lidah kecil melekat pada dasar rongga mulut merupakan alat yang membantu gerakan pernapasan. Pharynx pada celah insang banyak mengandung lembaran-lembaran insang yang terletak sebelah menyebelah dan selanjutnya saluran pencernaan makanan menuju ke oesophagus terus ke ventrikulus. Antara dan intestinum terdapat klep pylorus. Didaerah sekitar pylorus terdapat tiga saluran kecil yang disebut caeca pylorus atau appendicus pylorus yang berfungsi sebagai alat sekresi atau absorpsi. Kecuali itu terdapat kelenjar pencernaan yang berupa hepar yang terletak dalam rongga badan setelah anterior dan mengandung vesica felea yang bersaluran menuju ke intestinum, sedang kelenjar pankreas tidak terpisah dari hati.²⁸

3. Fisiologi

Koi merupakan hewan yang hidup di daerah beriklim sedang pada perairan air tawar. Koi bisa hidup pada suhu 28 - 30°C. Oleh karenanya, koi bisa dipelihara diseluruh wilayah Indonesia, mulai dari pantai hingga ke pegunungan. Koi tidak tahan mengalami goncangan suhu drastis. Penurunan suhu hingga 5°C dalam tempo singkat sudah bisa menyebabkan koi kelabakan. Jika tubuhnya diselimuti lapisan

²⁷Ibid, hal 16.

²⁸Drs.Maskoeri Jasni, Zoologi Vertebrata. (Cet IV : Sinar Wijaya, 1992) hal : 55

putih hingga 7°C, biasanya koi akan beristirahat di dasar kolam, statis. Kadang-kadang koi masih bisa bertahan hidup pada suhu 2 - 3°C. Namun kebekuan air umumnya akan menyebabkan ajal, kecuali dalam kolam dipasang alat sirkulasi untuk mencegah terjadinya kebekuan.²⁹

Sistem peredaran darah terdiri atas jantung ikan yang terletak pada pericardium anterior pada rongga tubuh dan biasanya dibawah faring. Jantung ikan terdiri atas dua ruang yaitu satu aurikulum dan satu ventrikulum,. Darah mengalir dari jantung melalui aorta ventral dan arteri brankhial menuju ke insang untuk keperluan oksigenasi. Darah yang sudah mengalami oksigenasi selanjutnya melalui arteri-arteri lain masuk ke aorta dorsal. Aorta dorsal selanjutnya mengalirkan darah ke seluruh tubuh serta sebagian menuju ke pseudobranchia untuk mendapatkan oksigenasi lebih lanjut. Selanjutnya darah dialirkan menuju ke retina yang membutuhkan oksigen tinggi. Aliran tersebut membawa nutrien dan oksigen. Tekanan sistolik ventricular tipikal sebesar 30-70 mmHg (4-9 Kpa) dan dastoliknya sebesar 10-30 mmHg (1,5-4 kPa). Adapun detak jantungnya sangat tergantung pada suhu lingkungan.³⁰

Sistem pernapasan dilakukan oleh insang yang terdapat dalam empat pasang kantung insang yang terletak sebelah-menyebelah pharynx dibawah operculum. Tiap bilah insang terdiri atas banyak plat transversal yang dibungkus oleh lapisan epithelium yang banyak mengandung pembuluh darah kapiler yang berada diantara afferent branchialis (lengkung insang) dan pada perbatasannya terdapat sisik duri

²⁹Heru Susanto, Panduan Memelihara Koi (Cet II : Swadaya, 2008) hal : 18.

³⁰Drs. Maskoeri Jasin. Zoologi Vertebrata (Cet IV : Sinar Wijaya, 1992) hal : 56.

yang berfungsi menahan makanan dan benda-benda keras lainnya lewat celah insang pada saat pernapasan berlangsung. Waktu bernapas operculum menutup melekat pada dinding tubuh, archus branchialis mengembang ke arah lateral. Air masuk melalui mulut. Kemudian klep mulut menutup, sedang archus branchialis berkontraksi, dengan demikian operculum akan terangkat terbuka, selanjutnya air mengalir ke luar filament. Pada saat itulah darah mengambil oksigen dan melepaskan banyak karbondioksida.³¹

Sistem ekskresi terdiri atas ginjal atau ren terletak antara vesica pneumatica dengan tulang vertebrae. Cairan yang mengandung sisa-sisa persenyawaan nitrogen dan hydrogen diambil dari darah dalam ren akan ditampung ke dalam vesica urinaria melalui ureter dan selanjutnya pengosongan dilakukan oleh sinus urogenitalia ke luar. Sistem Reproduksi pada mas koi berlangsung secara eksternal dan memiliki seks yang terpisah. Jantan koi akan matang gonad ketika berumur 2 tahun, sedangkan betina setahun lebih lambat yaitu ketika berumur 3 tahun. Musim memijah koi yaitu pada bulan April hingga Juni. Di Indonesia yang terdiri dari dua musim, koi bisa memijah sepanjang tahun, berbeda dengan daerah yang mengalami empat musim, seperti Jepang, dikabarkan koi kawin setahun sekali.³²

Di kolam pemijahan, koi kawin pada pukul 16.00 hingga pagi hari. Telur-telur hasil pemijahan akan diletakkan di akar tanaman atau kakaban. Frekuensi pemijahan bisa mencapai sebulan sekali. Induk betina yang mengeluarkan telurnya ketika dikejar

³¹Ibid, hal : 57

³²Ibid, hal : 58

oleh induk jantan dan secepat itu pula induk jantan akan segera mengeluarkan sperma diatas telur-telur tersebut. Telur bersifat menempel dan berbentuk bulat. Ukuran dan jumlah telur yang dihasilkan tergantung dari induknya. Diameter telur berkisar antara 2,1 – 2,6 mm. ketika pertama kali keluar, telur berwarna kuning cerah. Namun warnanya kemudian akan berubah menjadi bening. Sekali memijah, seekor betinabisa menghasilkan 200.000 – 400.000 butir telur. Suhu air mempengaruhi kecepatan penetasan telur. Semakin tinggi suhu air, akan semakin cepat pula telur tersebut menetas. Jika suhu air terlalu dingin, biasanya telur tidak menetas. Telur tidak menetas juga bisa jadi disebabkan oleh serangan jamur karena terlalu lama berada dalam kolam. Pada suhu 25°C, telur akan menetas dalam tempo waktu 48 – 60 jam. Sementara pada suhu 20°C, telur baru akan menetas setelah 4 hari. Pertumbuhan koi tergantung pada suhu air, pakan, dan jenis kelamin. Tidak ada binatang lain yang mempunyai pertumbuhan tidak teratur seperti koi. Dalam tempo setengah tahun, koi tumbuh sangat cepat. Pertumbuhan koi, berat, dan panjang badannya sejalan dengan umumnya.³³

C. PCR (*Polymerase Chain Reaction*)

1. Pengertian

Reaksi berantai polymerase (*polymerase chain reaction*, PCR) adalah suatu metode enzimatik untuk melipatgandakan secara eksponensial suatu sekuen nukleotida tertentu dengan cara *in vitro*. Metode ini pertama kali dikembangkan pada tahun 1985 oleh Kary B.Mullis, seorang peneliti di CETUS Corporation. Metode ini

³³Heru Susanto, Panduan Memelihara Koi (Cet II : Swadaya, 2008) hal : 15.

sekarang telah banyak digunakan untuk berbagai macam manipulasi dan analisis genetik. Pada awal perkembangannya metode ini hanya digunakan untuk melipatgandakan DNA, tetapi kemudian dikembangkan lebih lanjut sehingga dapat digunakan pula untuk melipatgandakan dan melakukan kuantitas molekul mRNA.³⁴

Metode PCR tersebut sangat sensitive. Sensivitas tersebut membuatnya dapat digunakan untuk melipatgandakan satu molekul DNA. Metode ini juga sering digunakan untuk memisahkan gen-gen kopi tunggal dari sekelompok genom. Dengan metode PCR, dapat diperoleh pelipatgandaan suatu fragmen DNA (110 bp, 5 X mol) sebesar 200.000 kali setelah dilakukan siklus reaksi selama 220 menit ((Mullis dan Faloona, 1989). Hal ini menunjukkan bahwa pelipatgandaan suatu fragmen DNA dapat dilakukan dengan cara tepat. Kelebihan metode PCR adalah bahwa reaksi ini dapat dilakukan dengan menggunakan komponen dalam jumlah yang sangat sedikit, misalnya DNA cetakan yang diperlukan hanya sekitar 5µg, oligonukleotida yang diperlukan hanya sekitar 1 mM dan reaksi ini biasa dilakukan dalam volume 50-100 µl. DNA cetakan yang digunakan juga tidak perlu dimurnikan terlebih dahulu sehingga metode PCR dapat digunakan untuk melipatgandakan suatu sekuen DNA dalam genom bakteri hanya dengan mencampurkan kultur virus di dalam PCR.³⁵

³⁴Ir. Triwibowo Yuwono, Phd. Teori dan Aplikasi Polymerase chain Reaction. (Cet I : Andi Yogyakarta, 2006) hal : 1

³⁵Ibid, hal : 1



Gambar 3. Mesin PCR

Yang sama mengesankannya metode PCR adalah kekhususannya. Primer menentukan urutan DNA yang diperkuat. Misalnya, PCR dapat digunakan untuk memperkuat gen spesifik sebelum pengklonan lebih lanjut di dalam sel. PCR membuat gen dan fragmen gen dalam DNA yang sangat berlimpah dengan demikian menyederhanakan tugas berikutnya untuk mencari suatu klon membawa gen itu. Sebenarnya PCR ini sangat spesifik dan ampuh sehingga materi awalnya bahkan tidak harus ada dalam materi awal dan DNA bisa berada dalam keadaan terurai (tegradrasi) sebagian.³⁶

Empat komponen utama dalam proses PCR adalah (1) DNA cetakan yaitu fragmen DNA yang akan dilipatgandakan, (2) oligonukleotida primer, yaitu suatu sekuen oligonekleotida pendek (15 – 25 basa nukleotida) yang digunakan untuk mengawasi sintesis rantai DNA, (3) deoksiribonukleotida trifosfat (dNTP), terdiri

³⁶Ibid, hal ; 2

atas dATP, dCTP, dGTP, dTTP, dan (4) enzim DNA polymerase, yaitu enzim yang melakukan katalisis reaksi sintesis rantai DNA. Komponen lain yang juga penting adalah senyawa buffer.³⁷

Teknik PCR untuk virus DNA terdiri dari tiga proses yaitu ekstraksi DNA virus, amplifikasi DNA dan deteksi DNA dengan menggunakan elektroforesis. Disisi lain untuk virus RNA, ekstraksi RNA merupakan transkripsi ke DNA sebelum amplifikasi.³⁸

Ekstraksi DNA atau RNA merupakan tahap awal pemeriksaan dengan metode PCR, yaitu serangkaian proses untuk memisahkan DNA dari komponen-komponen sel lainnya. Hasil akhir dari ekstraksi kemudian amplifikasi atau perbanyak DNA target dimaksudkan untuk meningkatkan jumlah DNA target yang ada, sehingga dapat dideteksi dengan elektroforesis. Amplifikasi dilakukan dengan bantuan thermocycler atau yang lebih dikenal dengan alat PCR. DNA hasil amplifikasi belum bisa dilihat dengan mata telanjang. Untuk melihatnya, produk PCR ini perlu dianalisa lebih lanjut dengan diwarnai dengan Ethidium Bromida (EtBr) sebagai tahap akhir pada proses elektroforesis. Molekul DNA yang berikatan dengan EtBr akan berpendar (flourecence) bila dilihat dengan lampu ultraviolet (UV- trans-illumonitor). Panjang dan berat molekul DNA yang tampak berpendar dapat dihitung dengan cara

³⁷Ibid, hal ; 3

³⁸Kei Yuasa dkk. Panduan Diagnosa Penyakit Ikan (Cet I : Departemen Perikanan dan Kelautan, 2003) hal : 60.

membandingkan dengan penanda (marker) yang telah diketahui berat molekulnya.³⁹

2. Tahapan PCR

Menurut(Wikipedia, 2008) PCR (Polymerase Chain Reaction) memiliki tiga proses atau tahapan secara umum yaitu :

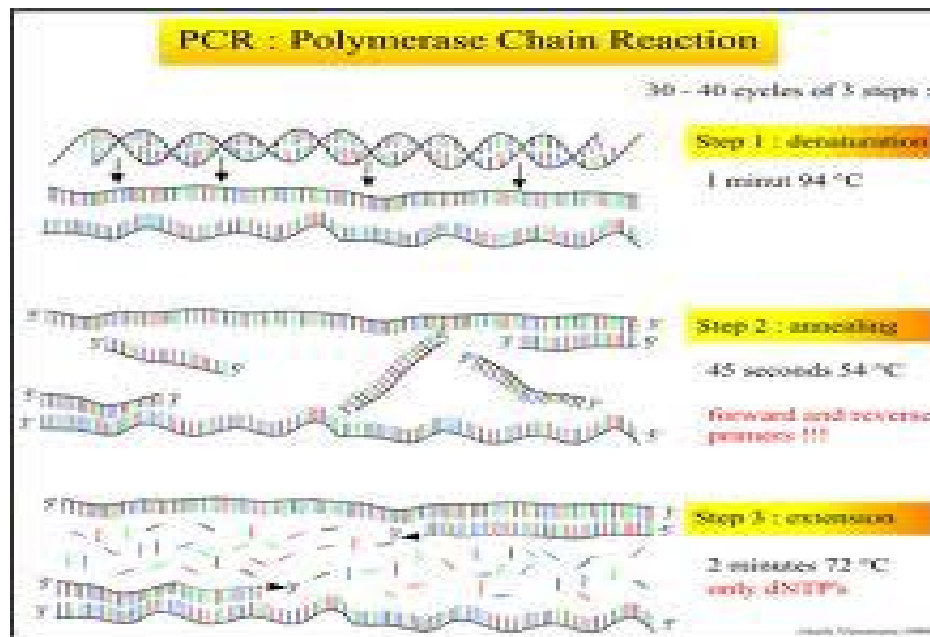

Gambar 4. Tahapan PCR

a. Denaturasi

Denaturasi adalah proses pemecahan DNA target dari untai ganda (double stranded DNA) menjadi untai tunggal (single stranded DNA) dilakukan dengan cara pemanasan pada suhu 94°C. Biasanya pada tahap awal ini waktu yang diperlukan agak lama yaitu sekitar 5 menit untuk memastikan semua berkas DNA terpisah. Pemisahan ini menyebabkan DNA menjadi tidak stabil dan siap untuk menjadi

³⁹Sunarto A. Prosedur pemeriksaan Ikan Karantina (Cet II : Departemen perikanan dan Kelautan, 2005)hal : 46.

templat (patokan) bagi primer durasi yang digunakan sekitar 1-2 menit. Tingkat denaturasi DNA tergantung pada tingginya suhu dan proses denaturasi DNA sebenarnya juga terjadi dalam kondisi fisiologis dan bahkan merupakan bagian dari proses fisiologis yang penting. Jika molekul DNA untai-ganda dipanaskan atau diperlakukan dengan alkali, ikatan hydrogen yang membentuk struktur untai ganda akan mengalami kerusakan sehingga molekul DNA akan berubah menjadi molekul untai tunggal (single-stranded). DNA sebenarnya merupakan struktur yang dinamis. Bagian-bagian tertentu struktur untai-gandanya membuka dan menutup membentuk struktur gelembung untai-tunggal (single-stranded bubbles). Fenomena ini disebut breathing, dalam aktivitas jasad hidup, keadaan semacam ini sangat penting artinya karena DNA dapat berinteraksi dengan banyak protein, misalnya dalam proses replikasi dan transkripsi. Fenomena breathing banyak terjadi pada bagian yang kandungan A-T nya lebih tinggi. Dengan adanya A-T maka protein-protein yang terlibat di dalam proses replikasi dan transkripsi dapat berinteraksi dengan molekul DNA.

b. Annealing.

Penempelan primer kepada DNA untai tunggal. Pada suhu 56°C, primer akan menempel pada pangkal dan ujung dari masing-masing DNA untai tunggal yang komplementer sehingga mengagit suatu daerah tertentu dari squerence DNA target. Suhu yang tidak tepat menyebabkan tidak terjadinya penempelan atau primer menempel disembarang tempat. Durasi tahap ini 1-2 menit. Sebenarnya waktu annealing yang biasa digunakan adalah 30-45 detik, bertambahnya waktu annealing

hingga 2-3 menit tidak cukup besar memberi pengaruh pada PCR, semakin panjang rantai primer yang digunakan maka semakin tinggi temperaturnya. Kisaran tempertur yang biasa digunakan antara 36°C sampai dengan 72°C, namun suhu yang biasa digunakan adalah antara 50-60°C. Penggunaan primer yang pendek membutuhkan memerlukan temperature annealing yang sangat rendah, dan mendeteksi sangat banyak lokasi target yang memungkinkan pada DNA template, penggunaan DNA template ini dengan berat molekul besar pada metode ini, dapat menyebabkan terjadinya smear pada pola pita yang berbeda akibat dari `self priming` dengan fragmen pendek dari DNA denaturasi.

Manusia adalah makhluk yang diciptakan oleh Allah SWT sempurna adanya fi Ahsani Taqwin bila dibandingkan dengan ciptaannya yang lain buktinya adalah perkembangan ilmu pengetahuan dan teknologi sekarang ini memberikan gambaran begitu cerdas dan majunya manusia dalam peradabannya, semua kini dilakukan dengan cepat, apalagi di era sistem informasi sekarang ini yang sangat berkembang dengan pesat apa yang terjadi dibelahan dunia ini dapat diketahui dengan cepat. Kecerdasan yang dimiliki manusia ini sesuai dengan firman Allah SWT dalam surat Al Israa ayat 70 :

بِمَا كَفَرْتُمْ ثُمَّ لَا تَجِدُوا لَكُمْ عَلَيْنَا بِهِ تَبِيعًا ﴿٦٠﴾ * وَلَقَدْ كَرَّمْنَا بَنِي آدَمَ وَحَمَلْنَاهُمْ فِي الْوَجْرِ
وَالْبَحْرِ وَرَزَقْنَاهُمْ مِنَ الطَّيِّبَاتِ وَفَضَّلْنَاهُمْ عَلَى كَثِيرٍ مِّمَّنْ خَلَقْنَا تَفْضِيلًا ﴿٦١﴾

Dan Sesungguhnya Telah kami muliakan anak-anak Adam, kami angkut mereka di daratan dan di lautan, kami beri mereka rezki dari yang baik-baik dan kami lebihkan mereka dengan kelebihan yang Sempurna atas kebanyakan makhluk yang Telah kami ciptakan⁴⁰

Maha Suci Allah SWT yang telah menciptakan manusia dari setetes mani yang hina kemudian menjadi segumpal darah, dari darah kemudian jadi segumpal daging yang membungkus tulang dan jadilah manusia, diantara makhluk-makhluk ciptaan-Nya hanya manusialah yang diciptakan fi ahsani taqwin dengan sempurna dan mengembang tugas untuk mengayomi makhluk-Nya yang lain dan Dia juga memberikan reseki kepada manusia agar mereka dapat hidup dengan baik dan bersyukur kepada-Nya

c. Elongasi

Elongasi adalah tahap pemanjangan, suhu untuk proses ini tergantung dari jenis DNA-Polimerase yang dipakai. Dengan ini Taq-polimerase, proses ini biasanya dilakukan pada suhu 76. Durasi yang diperlukan pada tahap ini sekitar 1 menit, sehingga pada akhir proses ini akan terbentuk 2 buah DNA untai tunggal baru yang komplemen terhadap sequence DNA), hasil target. Karena hasil sintesa DNA dalam satu siklus dapat berperan sebagai cetakan (template) pada siklus berikutnya, maka jumlah DNA target menjadi berlipat dua pada setiap akhir siklus, dengan kata lain

⁴⁰ Syekh Saleh ibn Abdul Asiz ibn Muhammad Al Syekh, Tafsir Al Quran dan Terjemahannya (Cet 32 : Departemen Agama RI)hal : 435.

DNA target akan meningkat secara eksponensial, sehingga setelah 30 siklus akan terjadi milyaran ampflikasi DNA. Selanjutnya, DNA virus yang telah berlipat ganda jumlahnya dapat di deteksi dengan elektroforesis gel agarosa. Setelah diwarnai dengan Ethidium Bromida (ETBr) hasil elektroforesis yang berupa band DNA dapat dilihat dengan alat UV trans-iluminator dan diabadikan dengan kamera Polaroid. Selama tahap ini, Taq Polymerase memulai aktivitasnya memperpanjang DNA primer dari ujung 3'. Kecepatan penyusunan nukleotida oleh enzim tersebut pada suhu 72°C diperkirakan antara 35 sampai 100 nukleotida perdetik, bergantung pada buffer, pH dan konsentrasi garam dan molekul DNA target. Apabila ketiga tahap dalam proses PCR telah dilakukan maka setiap satu segmen DNA pita ganda diampflikasikan menjadi dua segmen DNA pita ganda yang identik, sehingga jumlahnya dua kali lebih banyak dari jumlah semula.

Primer yang digunakan dalam PCR ada dua yaitu oligonukleotida yang mempunyai sekuen yang identik dengan salah satu rantai DNA cetakan pada ujung 5'-fosfat, dan oligonukleotida yang kedua identik dengan sekuen pada ujung 3'-OH rantai DNA cetakan yang lain. Proses annealing biasanya dilakukan selama 1-2 menit. Setelah dilakukan annealing oligonukleotida primer dengan DNA cetakan, suhu inkubasi dinaikkan menjadi 72°C selama 1,5 menit. Pada suhu ini DNA polymerase akan melakukan proses polimerasi rantai DNA yang baru berdasarkan informasi yang ada pada DNA cetakan. Setelah polimerasi, rantai DNA yang baru akan membentuk jembatan hydrogen dengan DNA cetakan. DNA rantai ganda yang terbentuk dengan adanya ikatan hydrogen antara DNA cetakan dengan DNA baru

hasil polimerasi selanjutnya akan didenaturasi lagi dengan menaikkan suhu inkubasi menjadi 95°C. Rantai DNA yang baru tersebut selanjutnya akan berfungsi sebagai cetakan bagi reaksi polimerasi berikutnya.⁴¹

Spesifik untuk KHV metode yang dipakai saat ini adalah metode IQ 2000, metode tersebut merupakan metode yang lebih cepat untuk pendeteksian dari pada metode sebelumnya seperti DTAB CTAB dan weizard genomic. Bila dibandingkan dengan metode sebelumnya, metode IQ 2000 memang merupakan metode yang praktis, karena pre mix dan juga nested telah berada dalam satu paket bersama dengan primer yang digunakan sehingga waktu pendeteksian lebih cepat. Sedangkan metode DTAB CTAB dan weizard genomic primer dan pre mix serta nasted harus diracik terlebih dahulu sehingga memakan waktu yang lama, memang metode tersebut lebih murah dibandingkan dengan metode IQ 2000, adanya pemilihan pendeteksian virus dengan metode tersebut dikarenakan sampel ikan yang telah masuk harus segera diketahui hasilnya, (dapat dikirim atau tidak), jika sampel tersebut positif maka dipastikan tidak mendapat sertifikat ikan layak kirim, sedangkan jika sampel hasilnya negatif maka dapat sertifikat layak kirim. Dan sekarang metode ini telah banyak digunakan dilaboratorium virologi khususnya dibawah naungan Departemen kelautan dan Perikanan di Indonesia⁴²

⁴¹Ir. Triwibowo Yuwono Ph.D Teori dan Aplikasi Polymerase chain Reaction. (Cet I : Andi Yogyakarta, 2006) hal : 18.

⁴²Ibid, hal : 37

DNA cetakan yang digunakan sebaiknya berkisar antara 10^5 - 10^6 molekul. Cara perhitungan untuk menentukan banyaknya molekul DNA cetakan dapat dilihat pada appendix. DNA cetakan yang dapat digunakan berupa DNA yang sudah dimurnikan dengan centrifuge gradien CsCl maupun dengan menggunakan sel yang dicampur dengan komponen PCR mencapai 95°C , yang dimaksudkan untuk mendenaturasi DNA, sudah cukup untuk merusak sel yang memungkinkan oligonukleotida primer menempel pada DNA cetakan yang ada didalam sel. DNA yang digunakan sebagai cetakan dapat berupa rantai-tunggal maupun rantai ganda. Efisiensi amplifikasi biasanya lebih tinggi jika menggunakan molekul DNA yang sudah dilinierkan dengan suatu enzim restriksi tertentu daripada jika menggunakan DNA yang berbentuk singular.⁴³

Konsentrasi primer yang optimal berkisar antara $0,1 - 0,5 \mu\text{M}$ (Gelfand dan White 1989) meskipun konsentrasi primer yang lebih tinggi dari $0,1\mu\text{M}$ dapat menyebabkan terakumulasinya hasil polimerisasi yang nonspesifik. Panjang oligonukleotida yang digunakan sebagai primer umumnya $18 - 28$ nukleotida dan mempunyai kandungan G + C sebesar $50 - 60\%$. Sekuen oligonukleotida primer sebaiknya dicek apakah mempunyai kemungkinan membentuk hybrid antara primer ri satu dengan primer yang lainnya. Salah satu primer yang spesifik untuk mendeteksi KHV adalah klon DNA SphI-5 dari Amerika.⁴⁴

⁴³Ibid, hal : 19

⁴⁴Ibid, hal : 50

Tabel. 1. Jenis Primer Pada KHV

Primer IQ 2000	Amplicon	Reference
F :5´-GATGAGCCAGGGCCATCGGGA-3´	270-290 bp	Gilda Lio 2009.
R:5´-GTGTCGCCCCGGGAGACGTACCA-3´	330-352 bp	
F :5´-CGGAGGCGACCACAAACTGAA-3´	420-440 bp	
R:5´-CTATCGTAGCAGCGGGAGTACG -3´	491-512 bp	
F :5´-CTCCCCGAGCAGGCCGATGACC-3´	610-630bp	
R :5´-CTACCAGTGCTCCTGGGTTCGGC-3´	721- 742bp	

Buffer yang dianjurkan untuk melakukan PCR adalah 10 – 50 mM Tris-HCl, pH 8,3 – 8,8 (pada suhu 20°C). Untuk membantu proses penempelan primer (primer annealing), dapat juga ditambahkan KCl sampai konsentrasi 50 mM. Diatas konsentrasi ini, KCl justru akan menghambat aktivitas Taq DNA polymerase. Di samping itu perlu juga ditambahkan 1,5 mM . Komponen lain yang perlu ditambahkan adalah gelatin atau BSA (bovine serum albumin) sebanyak 0,1% (berat/volume) dan detergen non-ionik misalnya tween 20 sebanyak 0,05 – 0,1% untuk mempertahankan kestabilan enzim Taq DNA polymerase.⁴⁵

Pipet dan tip yang digunakan untuk mengambil regensia adalah sumber kontaminasi yang rawan. Oleh karena itu, sebaiknya digunakan positive displacement pipettes yaitu suatu pipet yang menggunakan tip khusus. Tip khusus tersebut mempunyai plunger di dalamnya digunakan sebagai penekanan cairan yang akan

⁴⁵Ibid, hal : 19

dimasukkan ke dalam tabung dan sekaligus memisahkan cairan reagensia dari pipet mikro penyedotnya sendiri sehingga tidak ada kemungkinan cairan reagensia dari pipet mikro penyedotnya. Untuk mengecek ada atau tidaknya kontaminan di dalam komponen reaksi yang digunakan, sebaiknya manfaatkan control. Caranya adalah dengan mencampurkan komponen-komponen reaksi seperti biasa, tetapi tidak ditambahkan DNA cetakan, kemudian dilakukan inkubasi seperti biasa. Selain itu dapat juga digunakan control yang lain yaitu suatu fragmen DNA tersebut untuk menggantikan DNA cetakan dalam reaksi kontrol.⁴⁶

3. Elektroforesis

Elektroforesis adalah proses migrasi dari fragmen DNA di dalam gel yang direndam dalam larutan penyangga. Fragmen DNA yang lebih kecil berat molekulnya akan berjalan lebih cepat dari molekul DNA yang lebih besar. Perjalanan molekul DNA di dalam gel mengikuti arus listrik dari kutub negatif menuju positif. Semakin besar tegangan arus listrik, perjalanan molekul DNA akan semakin cepat demikian pula sebaliknya. Ada bermacam-macam zat kimia yang digunakan sebagai gel di dalam proses elektroforesis. Penggunaan jenis gel disesuaikan dengan tujuan yang akan dicapai. Pada kesempatan ini hanya ada dua cara yang akan disampaikan yaitu elektroforesis Gel agarose (Agarose Gel Elektroforesis/AGE) dengan visualisasi menggunakan ethidium bromide dan menggunakan Elektroforesis Gel Polyacrilamide (Polyacrilamide Gel Elektroforesis/PGE). Dengan visualisasi menggunakan silver ada

⁴⁶Ibid, hal : 21

straining.⁴⁷

Teknik elektroforesis dapat digunakan untuk analisis DNA, RNA, maupun protein. Elektroforesis DNA dilakukan misalnya untuk menganalisis fragmen DNA hasil pemotongan dengan enzim restriksi. Fragmen DNA yang telah dipotong-potong dapat ditentukan ukurannya dengan cara membuat gel agarosa, yaitu suatu bahan yang terbuat dari rumput laut. Gel agarose dibuat dengan melarutkannya dalam suatu buffer agar dapat larut dengan baik, pelarutannya dibantu dengan pemanasan, misalnya dengan menggunakan oven gelombang mikro (*microwave oven*). Dalam keadaan panas gel akan berubah menjadi cairan sehingga mudah dituang ke atas lempeng (plate) yang biasanya terbuat dari Perspex. Sebelum mendingin dan memadat pada ujung gel tersebut dibuat lubang-lubang dengan menggunakan lembaran Perspex tipis yang dibentuk menyerupai sisir. Sisir tersebut ditancapkan pada salah satu ujung gel yang masih cair, dengan demikian pada waktu gel memadat dan sisirnya diambil terbentuklah lubang-lubang kecil. Ke dalam lubang-lubang kecil itulah sampel molekul DNA dimasukkan. Gel agarose yang sudah terbentuk kemudian dimasukkan ke dalam suatu tanki yang berisi buffer yang sama dengan yang digunakan membuat gel. Buffer dapat dibuat misalnya dengan trisasetat-EDTA (TEA) atau tris-borat-EDTA (TBE).⁴⁸

⁴⁷Sri Wulandari S.Pi.,M.Si dan Ir.Syamsul Arifin Zein M.Si. Panduan Praktis Laboratorium DNA (Cet II : Bidang Zoologi Pusat Penelitian Lembaga Penelitian Indonesia, 2003)hal : 5

⁴⁸Ir. Triwibowo Yuwono, Ph.D. Biologi Molekuler (Cet I : Erlangga, 2005).

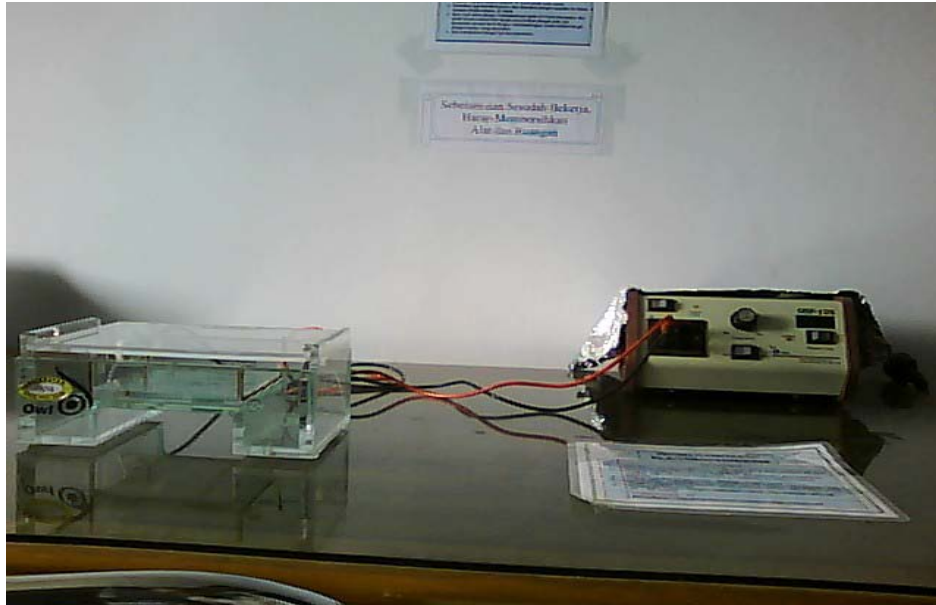

Gambar 5. Mesin Elektroforesis.

Teknik elektroforesis DNA berkembang sehingga analisis molekul DNA tidak hanya dapat dilakukan dengan prinsip elektroforesis linear. Beberapa teknik baru dikembangkan, misalnya teknik pulse field alternation gel electroforesis (OFAGE), transverse alternating field electrophoresis (TAFE) dan lain-lain. Disamping itu, untuk keperluan tertentu, misalnya untuk penentuan urutan basa DNA (DNA sequencing), elektroforesis DNA dilakukan dengan menggunakan gel yang berbeda yaitu gel poliakrilamid.⁴⁹

Setelah DNA dimasukkan ke dalam lubang sampel, arus listrik dialirkan. Kutub yang sejajar dengan lubang sampel DNA yang berupa kutub negatif, sedangkan lainnya positif. Oleh karena DNA bermuatan negatif maka molekul-molekul DNA akan bergerak ke arah positif. Setelah beberapa waktu gel direndam

⁴⁹Ibid, hal : 10.

dalam larutan ethidium bromida menginterkalasi (menyisip ke dalam) DNA. Penggunaan ethidium bromida dimaksudkan untuk membantu visualisasi karena ethidium bromida memndarkan sinar ultraviolet. Jika gel disinari dengan ultraviolet dari bawah, maka akan tampak citra berupa pita-pita pada gel. Pita –pita tersebut adalah molekul-molekul DNA yang bergerak sepanjang gel.setelah dielektroforesis. Molekul RNA dapat dianalisis dengan prinsip yang sama, yaitu dengan menggunakan gel agarosa, namun dengan menggunakan buffer yang berbeda yang mengandung formaldehid.⁵⁰

⁵⁰Ibid, hal : 36.

BAB III

METODOLOGI PENELITIAN

A. Jenis Penelitian

Penelitian ini merupakan penelitian yang bersifat deskriptif.

B. Variabel Penelitian

Variabel Penelitian ini adalah KHV (Koi Harpes Virus) Pada Ikan Mas Koi (*Cyprinus carpio* L).

C. Defenisi Operasional

KHV adalah virus dalam golongan Harpesviridae yang menginfeksi ikan mas koi, di deteksi dengan menggunakan metode aplikasi Polymerase Chain Reaction (PCR), dengan melalui tahap denaturasi, annealing dan elongasi.

D. Ruang Lingkup

Penelitian ini dilaksanakan dari bulan Juni sampai dengan Juli 2010, di lakukan di Laboratorium Balai Besar Karantina Ikan Hasanuddin Makassar. Jalan. Landak Baru No. 7.

E. Prosedur Kerja

1. Alat dan Bahan

a. Alat

Alat yang digunakan dalam melakukan penelitian ini adalah centrifuge, micropipete, pastle, mesin elektroforesis, mesin PCR, gel dokumentasi, timer, dissecting set, nampan bedah, laminary air flow vertical cabinet, block heater, Analitikal balance, microwave, vortex, aquarium, Blower, batu aerasi, selang aerasi, filter aquarium, serok, Thermometer, sarung tangan, masker dan kamera .

b. Bahan

Bahan yang digunakan dalam melakukan penelitian ini adalah ikan mas koi (*Cyprinus carpio* L) sebanyak 5 ekor, aquadest steril bebas pyrogen, agarose, PCR kit untuk KHV (primer Kit IQ2000™), lysis Buffer, etanol, ethidium bromide, TAE Buffer, tissue, microtube (1,5 ml, 1 ml, 0,5 ml), microtipe (putih, kuning, biru), EDTA 40x, es batu, almunium foil.

Kriteria Sampel Yang Terinfeksi

Serangan Infeksi Ringan

1. Insang Tidak Berwarna Putih
2. Mata Tidak Cekung Ke dalam
3. Kepala Tidak Mengalami lesi
4. Kulit Tubuh tidak mengalami hemoragik dan lesi

5. Hasil Uji PCR menunjukkan satu pita yaitu 290

Serangan Infeksi Sedang

1. Insang Berwarna Putih
2. Mata Tidak Cekung ke dalam
3. Kepala Tidak mengalami lesi
4. Kulit Tubuh mengalami hemoragik atau lunturnya warna kulit
5. Hasil Uji menunjukkan dua pita yaitu 290 bp dan 440 bp

Serangan Infeksi Berat

1. Insang Berwarna Putih
2. Mata Cekung Ke Dalam
3. Kepala Mengalami Lesi
4. Kulit Tubuh Mengalami hemoragik atau lunturnya warna kulit
5. Hasil Uji menunjukkan tiga pita yaitu 290 bp, 440 bp dan 630 bp.

2. Cara Kerja

- a. Ekstraksi Dengan Menggunakan Metode IQ 2000 (Metode Standar Pemeriksaan HPIK Golongan Virus (KHV), Pusat Karantina Ikan Departemen Perikanan dan Kelautan).

Mengambil bagian insang sampel ikan yang akan diuji sebanyak 0,04 gram, memasukkan ke dalam mikrotube sebanyak 1,5 ml. Menambahkan 500 µl Lysis buffer ke dalam mikrotube kemudian menghancurkannya dengan pastle. Memasukkan mikrotube ke dalam heating block pada suhu 95°C selama 10 menit kemudian disentrifuge dengan kecepatan 12.000 rpm. Memindahkan 200 µl supernatan ke dalam mikrotube 1,5 yang baru dan menambahkan 400 µl dengan 95% etanol. Vortex, kemudian disentrifuge dengan kecepatan 12.000 rpm selama 5 menit kemudian membuang etanol dan mengeringkan pellet. Melarutkan pellet dengan TAE buffer. Jika ingin mengimplikasi langsung, menginkubasi sampel pada suhu 56°C selama 15 menit. Vortex hingga bercampur.

- b. Amplifikasi Virus DNA (IQ2000™ Detection and Prevention System).

Menyiapkan Reagen First PCR dan Nested PCR, sampel DNA yang diperlukan pada proses percampuran reaksi. Menyiapkan kontrol positif dan negatif kontrol (ddH₂O atau yeast tRNA). Membuat campuran 8µl reagent first PCR sebagai berikut

First PCR Pre Mix : 7,5 μ l.

IQ Zygme DNA Polymerase 2 unit/ μ l : 0,5 μ l

Pipet 8 μ l RT-PCR reaksi ke dalam tube 0,2 ml. Menambahkan 2 μ l sampel DNA atau larutan standar ke dalam campuran reaksi. Kemudian menyiapkan nested PCR mengamplifikasi seperti pada langkah pertama. Menambahkan 15 μ l untuk setiap tube dengan komposisi sebagai berikut :

Nasted Pre Mixed reagent : 14 μ l

IQ *Zygme*TM DNA Polymere 2 unit/ μ l : 1,0 μ l

Vortex larutan hingga bercampur.

c. Electrophoresis

Menambahkan 5-10 μ l “Campuran produksi amplifikasi-loading dye ke dalam satu persatu sumuran agarose.

Mengambil 5 μ l DNA marker, memasukkan ke dalam sumuran agarose.

Menghubungkan gel box dengan power supply sebelum dinyalakan.

Memeriksa kembali electrode dan menggunakan 100-150 voltage (tidak boleh lebih dari 150 voltage).

Menghentikan electrophoresis ketika proses running memperlihatkan warna biru gelap telah mencapai $\frac{1}{2}$ atau $\frac{2}{3}$ dari gel. Staining dan Observasi GelRendam agarose hasil electrophoresis dengan larutan Ethidium Bromide (50 μ /100 ml) ke dalam nampan plastic selama 10 menit pada suhu ruang.

Kemudian mengeluarkan agarose dan merendam dengan aquadest ke dalam nampan plastic selama 10 menit. Membaca hasil akhir dengan meletakkan gel UV trans-illuminor dan mengamati berat molekul DNA target yang terlihat dengan jelas dan berpandar berupa pita dengan membandingkan berat molekul target dengan berat molekul yang digunakan. Mendokumentasikan dengan gel dokumentasi.

BAB IV

HASIL DAN PEMBAHASAN

A. Hasil Penelitian

1. Pengamatan Morfologi

Berdasarkan hasil penelitian yang dilakukan, maka didapatkan ikan yang terinfeksi KHV hasil pengambilan dan pengamatan selama 10 hari. Jumlah sampel yang diamati pada penelitian ini adalah 5 sampel ikan mas koi (*Cyprinus carpio* L). Terlihat secara morfologi ikan yang terinfeksi mengalami kematian dalam jangka waktu 2 hari dan ada pula yang mengalami kematian selama 8 dan 9 hari setelah terinfeksi. Ikan yang mengalami infeksi KHV memiliki ciri-ciri insang yang berwarna putih dan pergerakannya tidak normal dalam aquarium, ikan yang terinfeksi lebih sering berenang ke permukaan dan mendekati batu aerasi (lampiran 3). Pada hari pertama setelah pengambilan sampel tersebut terlihatlah gerakan ikan tersebut sudah mulai tidak teratur, dalam hal ini ikan mengalami pergerakan miring, namun belum memperlihatkan ciri infeksi. Pada hari kedua satu ikan mengalami kematian dengan tidak memperlihatkan ciri terinfeksi, pada bagian insang maupun bagian kulit tidak ada hemoragik ataupun lesi, hanya saja ada pendarahan sedikit pada bagian sirip dan diperkirakan ikan tersebut terinfeksi ringan. Pada hari ketiga sampai hari delapan ikan mengalami pergerakan tidak teratur dimana ikan sering sekali berada pada posisi miring, ikan juga sering berenang ke permukaan dan bahkan ikan sering mendekati

batu aerasi. Tetapi memasuki hari ke Sepuluh dua ikan yang telah terinfeksi mengalami kematian dengan kondisi beberapa bagian lembar-lembar insang berwarna putih dan tidak mengalami hemoragik dan juga tidak memperlihatkan lesi, diperkirakan ikan tersebut terinfeksi sedang. Begitu juga pada hari ke sembilan ikan yang terinfeksi tersebut dua diantaranya mengalami kematian dengan ciri-ciri insang berwarna putih pucat dan kulit mengalami lesi pada bagian kepala dan pudarnya warna serta mata cekung ke dalam, diperkirakan ikan tersebut terinfeksi berat.



Gambar 6. Ikan Dalam Aquarium

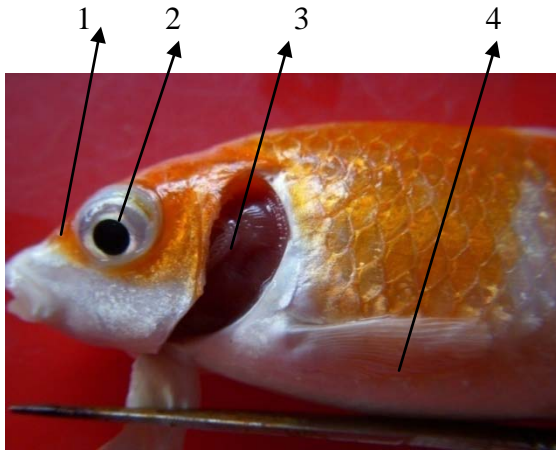

Gambar 7. Serangan Infeksi Ringan

Keterangan Ciri

1. Kepala Normal
2. Mata Normal
3. Insang Normal
4. Kulit Tubuh Mengalami Pendarahan.

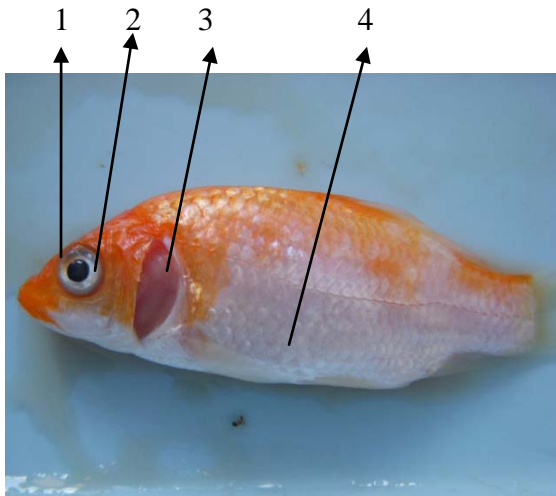

Gambar 8. Serangan Infeksi Sedang

Keterangan Ciri Infeksi

1. Kepala Normal
2. Mata Normal
3. Insang Berwarna putih
4. Kulit Tubuh hemoragik

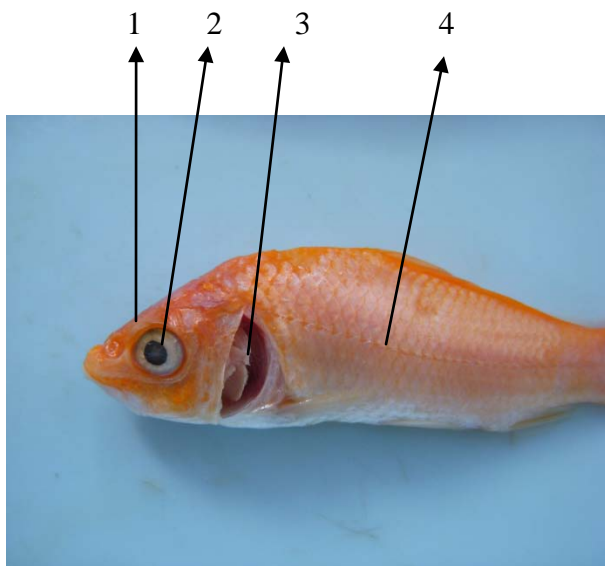

Keterangan Ciri Infeksi

1. Kepala Mengalami Lesi
2. Mata Cekung Ke Dalam
3. Insang Berwarna Putih
4. Kulit Tubuh Hemoragik

Gambar 9. Serangan Infeksi Berat

2. Hasil Pengujian PCR

Ikan yang terinfeksi dan mengalami kematian kemudian dilakukan uji lanjutan sebagai hasil yang pasti yaitu uji PCR. Cara menganalisis datanya yaitu dengan deskriptif yakni dengan membaca data hasil berupa foto Polaroid sebagai hasil akhir PCR yang berisi DNA marker (333, 484, 888), kontrol positif (290, 440, 630), dan DNA sampel. Sampel pertama adalah ikan yang mengalami kematian pada hari kedua diuji dan hasilnya ikan positif terinfeksi KHV, hasil foto berupa pita DNA menunjukkan posisi pita ikan berada pada 290 bp, hal ini berarti ikan tersebut terinfeksi ringan,. Sedangkan ikan yang mengalami kematian Pada hari ke Sembilan memperlihatkan hasil 3 posisi pita yaitu 290, 440, dan 630 dan dipastikan ikan tersebut mengalami infeksi berat. Berbeda dengan ikan yang mengalami kematian pada hari ke sepuluh, hasil uji PCR menunjukkan bahwa ikan tersebut terlihat pada posisi 290, dan 440 bp, dipastikan ikan tersebut terinfeksi sedang.

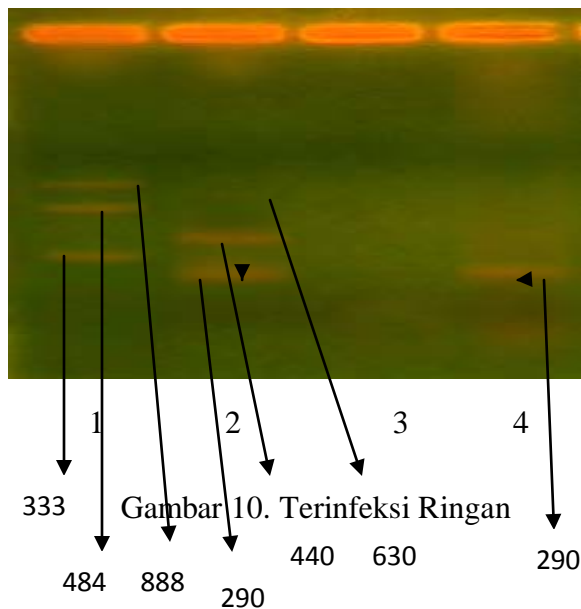

Keterangan

1. Marker (333, 484, 888)bp
2. Kontrol Positif(290, 440, 630)bp
3. Kontrol Negatif
4. Sampel (290 bp)



Gambar 11. Terinfeksi Sedang

333 484 888 290 440 630 440 290

Keterangan

1. Marker (333, 484 , 888)bp
2. Kontrol Positif (290, 440 dan 630)bp
3. Kontrol Negatif
4. Sampel(290 bp dan 440 bp).

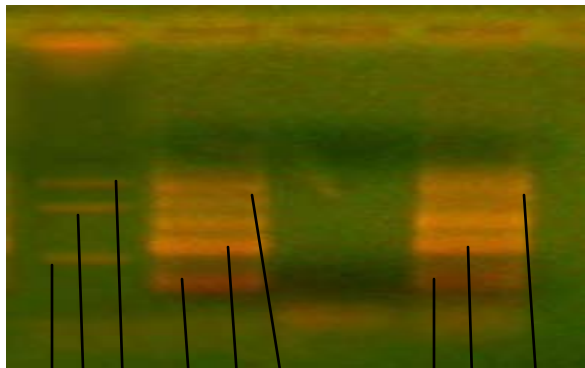

Gambar 12. Terinfeksi Berat

333 484 888 290 440 630 290 440 630

Keterangan

1. Marker (333, 484, 888)bp.
2. Kontrol Positif(290, 440 dan 630)bp
3. Kontrol Negatif
4. Sampel(290, 440, 630)bp

B. Pembahasan

Berdasarkan hasil pengamatan pada ikan yang terinfeksi KHV dari hari pertama pengambilan sampel hingga hari ke sepuluh dan disesuaikan dengan hasil uji PCR, maka dapat dikatakan bahwa ikan yang terlihat pada gambar 7 yang mengalami kematian pada hari kedua tidak memperlihatkan ciri-ciri KHV dimana ciri tersebut yaitu lembar-lembar insang yang berwarna putih pucat, tidak mengalami lesi dan hemoragik tetapi mengalami sedikit pendarahan pada bagian sirip, pendarahan pada sirip tersebut diperkirakan adanya infeksi sekunder yang terjadi yang disebabkan oleh bakteri dan selama masa pengamatan dalam aquarium memperlihatkan pergerakan yang tidak normal yaitu bergerak miring sejak hari pertama pengambilan sampel dan sering berenang ke permukaan seperti yang ditunjukkan pada gambar (lampiran 3). Dan hasil foto PCR yang ditunjukkan pada gambar 10 menunjukkan hasil positif terinfeksi, hal ini dapat dilihat dari terbentuknya band di 290 bp berdasarkan marker (333, 484, 888) yang dipakai serta kontrol positif (290, 440, 630). Hal ini berarti bahwa ikan tersebut terinfeksi ringan. Ikan yang tidak memperlihatkan ciri yang jelas terinfeksi KHV namun dari hasil PCR terbentuk pada band 290 bp maka dapat diindikasikan ikan tersebut adalah positif carrier (pembawa yang dapat menulari). Terbentuknya pita pada posisi 290 bp mengindikasikan bahwa adanya virion yang terdapat di sampel dan adanya kesesuaian basa oligonukleotida yang dihasilkan berdasarkan primer yang digunakan dan sequencing DNA virus yang terdapat pada ikan yang terinfeksi, hanya saja virion tersebut dalam jumlah yang sedikit sehingga tidak terlalu memperlihatkan ciri infeksi.

Koi dan ikan mas yang terserang KHV pada umumnya menunjukkan tanda putih pada selaput insang. Ikan seringkali berenang ke permukaan dan menunjukkan gangguan pernapasan. Tanda lainnya seperti mata tenggelam atau masuk, luka pada sekujur tubuh, lendir, yang berlebihan dan kulit yang pucat. Namun beberapa ikan yang terinfeksi bisa saja tidak menunjukkan tanda-tanda terlihat dengan kasat mata. Infeksi KHV ditandai terutama oleh adanya bercak merah atau kerusakan insang serta kematian massal ikan yang terserang. Selain itu biasanya diikuti oleh adanya infeksi sekunder berupa luka atau bercak putih di permukaan tubuh yang diinfeksi oleh bakteri bakteri seperti *Aeromonas hydrophilia* ataupun *Flexibacter columnaris* (Mudjiutami, 2007).

Bakteri *Aeromonas hydrophilia* dan *Flexibacter columnaris* merupakan bakteri yang bersifat gram negative, berbentuk batang, motil. Merupakan agensia penyebab hemoragik septicemia (*Bacterial Hemoragik Septicemia*, BHS) atau MAS (*Motile Aeromonas Septicemia*) pada beragam spesies ikan air tawar. Pada dasarnya kedua bakteri ini merupakan oportunist karena penyakit yang disebabkan olehnya mewabah pada ikan-ikan yang mengalami stres atau pada pemeliharaan dengan padat tebaran tinggi. Tanda-tanda klinis infeksi berupa adanya hemoragik pada kulit, insang, rongga mulut dan pendarahan pada bagian jaringan otot (Agus Irianto, 2006).

Sampel dikatakan terinfeksi positif ringan KHV tatkala pada sampel tersebut menunjukkan pita 290 pada foto hasil PCR. Hal ini berarti bahwa pada ikan tersebut terdapat virion didalam organ yang terinfeksi, namun dalam jumlah yang sedikit, para peneliti sering menggolongkan ikan tersebut sebagai carrier, yang artinya dapat

menulari ikan yang lain apabila berada dalam satu wadah yang sama dengan ikan yang sehat (tidak terinfeksi) (Agus Irianto, 2006)

Sampel yang terdapat pada gambar 8 adalah sampel yang mengalami kematian pada hari ke sepuluh. Pada sampel tersebut terlihat ikan mengalami hemoragik yaitu lunturnya warna pada kulit dan dibagian insang berwarna putih pada hampir pada semua lembar insangnya. Dan hasil dari PCR pada gambar 11 memperlihatkan ikan tersebut positif sedang, hal ini dapat dilihat dari terbentuknya dua pita yang muncul yaitu 290 bp dan 440 bp. Sebenarnya pada hasil foto PCR terbentuk 3 band namun band yang ketiga tersebut tidak sejajar dengan kontrol positif yaitu pada posisi 630 bp hanya sejajar dengan marker, dipastikan bahwa terbentuknya band ini dikarenakan oleh adanya kontaminasi pada alat atau kurang sterilnya alat yang digunakan dan teknik pengerjaannya yang kurang kehati-hatian. Tetapi tetap dapat diartikan bahwa terbentuknya dua pita mengindikasikan bahwa sampel tersebut terserang virion yang jumlahnya sedikit lebih banyak dari sampel yang pertama, dan adanya kesesuaian basa oligonukleotida yang dihasilkan pada primer dengan DNA virus pada ikan terinfeksi sehingga terbentuk dua band. Berbeda halnya dengan sampel pada gambar 9 yang mengalami kematian pada hari ke sembilan .pada sampel tersebut terlihat ikan mengalami hemoragik, dan insang memiliki warna putih pucat disemua bagian lembar insangnya, mata tenggelam atau masuk dan terjadi lesi atau luka pada bagian kepala, dan hasil PCR pada gambar 12 menunjukkan terbentuknya tiga pita yaitu 290 bp, 440 bp dan 630bp. Secara kasat mata terlihat band yang terbentuk adalah 5 band namun band yang sesuai dengan kontrol positif yaitu 3 pita,

dipastikan dua pita lain yang terbentuk tersebut akibat dari kontaminasi alat yang digunakan atau dalam hal ini kurang sterilnya peralatan yang digunakan dan juga teknik pengerjaan yang kurang hati-hati, tetapi tetap dapat dipastikan bahwa tingkat serangan tersebut berat, hal ini berarti jumlah virion yang menyerang jauh lebih banyak dari pada virion yang menyerang pada ikan yang terinfeksi ringan maupun sedang, sehingga memperlihatkan ciri infeksinya.

Sampel yang diidentifikasi sebagai infeksi positif sedang KHV adalah sampel yang secara morfologi memperlihatkan kondisi ikan mengalami hemoragik pada bagian kulit berupa luntarnya zat warna kulit, dan pada hasil pengujian PCR memperlihatkan pita 290 bp dan 440 bp, posisi band tersebut telah menandakan bahwa adanya virion yang menginfeksi insang lebih banyak dari pada ikan yang terinfeksi ringan dan dibuktikan dengan adanya lembar-lembar insang yang berwarna putih pucat hampir disemua lembar insangnya. Sedangkan untuk tingkat serangan infeksi berat berupa hemoragik, adanya lesi ataupun luka, lendir kering disekitar bagian tubuh ikan dan mata tenggelam atau masuk. Timbulnya hal tersebut kemungkinan diindikasikan adanya serangan bakteri pada ikan tersebut sebagai manifestasi infeksi sekunder, hasil uji PCR memperlihatkan tiga pita yaitu 290 bp, 440 bp, 630 bp. Terbentuknya band tersebut menandakan bahwa terdapatnya virion dalam jumlah yang sangat banyak menyerang sampel tersebut dan kemudian teramplifikasi. Hal lain yang dapat ditandai juga sebelum melakukan uji PCR adalah insang yang seluruhnya berwarna putih dan mengalami kematian kurang dari delapan atau sepuluh hari setelah terinfeksi (Gilda Lio, 2006).

Timbulnya suatu penyakit pada ikan dapat disebabkan tiga faktor, yaitu kondisi tubuh ikan yang kurang baik, lingkungan kolam yang kurang baik dan patogen atau hewan lain pembawa penyakit. Ketiga factor tersebut mempunyai hubungan yang erat sekali sebab bila salah satu faktor terjadi maka serangan penyakit pasti terjadi. Sakit pada ikan yaitu suatu keadaan yang abnormal yang ditandai dengan penurunan kemampuan ikan secara gradual dalam mempertahankan fungsi-fungsi fisiologik normal. Pada keadaan tersebut ikan dalam kondisi tidak seimbang fisiologisnya serta tidak mampu beradaptasi atau menyesuaikan diri dengan kondisi lingkungan. Timbulnya kondisi tersebut disebabkan oleh adanya stress yang terjadi, stresses yang terjadi karena belum adanya proses adaptasi ikan dengan lingkungan barunya, dapat juga akibat infeksi patogen yang dapat berupa virus, bakteri, fungi atau parasit. Sakit pula dapat pula di defisiensi atau mal nutrisi dan keadaan lingkungan kolam ataupun aquarium yang tidak bersih (Agus irianto, 2006)

Penularan KHV terjadi secara horizontal diantara ikan mas dan ikan koi dengan masa inkubasi 4 – 5 hari atau lebih dari hari tersebut dan lamanya sakit 24-48 jam (perakut). Tertularnya ikan tersebut diakibatkan oleh adanya kontak individu yang terkena penyakit dengan individu yang sehat dalam satu tempat, sehingga mengakibatkan individu yang sehat terinfeksi, penularan juga dapat terjadi melalui air yang memang mengandung banyak bibit penyakit dan kondisi lemah yang terjadi pada ikan. Dinamika infeksi penyakit pada ikan lebih disebabkan karena lingkungan air yang memfasilitasi penyebaran agensia penyebab penyakit (Farida Indrawati, 2010).

PCR adalah metode pendeteksian virus yang banyak dipakai baik untuk virus pada manusia, hewan maupun tumbuhan. Keunggulan PCR terletak pada kecepatan, spesivitas dan sensitivitasnya dalam mendeteksi mikroorganisme patogen, menjadikan teknik ini sebagai pilhan untuk deteksi ataupun diagnose penyakit. Selain itu PCR begitu spesifik karena dapat mendeteksi mikroorganisme pada tingkat DNAny. Selain itu PCR juga sangat sensitif karena mampu mendeteksi satu partikel virus di dalam sel yang terinfeksi dengan cara meningkatkan jumlah DNA-nya sampai 10^9 (Natsir, 2002).

Marker adalah sebuah penanda genetik berupa gen atau DNA urutan dengan lokasi yang dikenal pada kromosom yang dapat digunakan untuk mengidentifikasi sel-sel, individu atau spesies. Hal ini dapat digambarkan sebagai variasi (yang mungkin timbul karena adanya mutasi atau perubahan dalam lokus genomik) yang dapat diamati. Sebuah penanda genetik mungkin menjadi urutan DNA pendek, seperti urutan yang mengelilingi sebuah perubahan pasangan basa tunggal (polimorfisme nukleotida tunggal, SNP), atau panjang, seperti minisatellites. Fungsi marker adalah memainkan peran dalam rekayasa genetik, karena mereka dapat digunakan untuk memproduksi normal, protein berfungsi untuk menggantikan yang rusak. Bagian yang rusak atau cacat DNA akan dihapus dan diganti dengan identik, tetapi berfungsi, urutan gen dari sumber lain. (Wikipedia, 2010).

BAB V

PENUTUP

A. Kesimpulan

Berdasarkan penelitian yang telah dilaksanakan, maka dapat disimpulkan :

1. Tingkat serangan infeksi ringan ditunjukkan dengan terbentuknya satu pita di 290 bp.
2. Tingkat serangan infeksi sedang ditunjukkan dengan terbentuknya dua pita yaitu 290 bp dan 440 bp.
3. Tingkat serangan infeksi berat ditunjukkan dengan munculnya tiga pita yaitu 290 bp, 440 bp, dan 630 bp.

B. Saran

Sebaiknya diadakan uji lanjutan pada sampel yang terinfeksi ringan agar dapat dipastikan bahwa bakteri yang menginfeksi ikan yang menyebabkan luka tersebut atau pendarahan dapat diketahui dengan tepat sesuai analisa laboratorium, sehingga dapat diisolasi dan diidentifikasi.

DAFTAR PUSTAKA

- Agus Darmawan. 2007. *Koi Harpes Virus Penyebab Kematian Massal Ikan Mas dan Koi*. [Http//www.juraganindor.com](http://www.juraganindor.com). Diakses : 5 Desember 2009.
- Agus Irianto 2005. *Patologi Ikan Teleostei*. Gadjah Mada University Press. Yogyakarta.
- Campbell, Reece and Mitchee. 2005. *Biologi*. Erlangga. Jakarta.
- Gilda Lio 2009. *Diagnosa, Pencegahan dan Pengendalian*. Departement A Aquaculture Asia Tenggara, Tigbauan Iloho. Filipina.
- Heru Susanto. 2008. *Panduan Memelihara Koi*. Swadaya. Jakarta.
- Kei Yuasa dkk. 2003. *Panduan Diagnosa Penyakit Pada Ikan*. Balai Budidaya Air Tawar. Jambi.
- Maskoeri Jasin .1992. *Zoologi Vertebrata*. Sinar Wijaya. Surabaya.
- Mudjiutami E, dkk. 2007. *Pengendalian Penyakit Pada Ikan Mas*. Departemen Perikanan dan Kelautan. Jakarta.
- Perelberg A. 2005. *Epidemiological Description of A New Viral Disease Affliccing Cultured Cyprinus carpio in Israel*. California State University. Amerika.
- Silvia T. Pratiwi. 2008. *Mikrobiologi Farmasi*. Erlangga. Jakarta.
- Sri Sulandari S.pi,.M.Si dan M.Syamsul Arifin Zein Ir,.M.Si. 2003. *Panduan Praktis Laboratorium DNA*. Bidang Zoologi Pusat Penelitian Biologi Lembaga Ilmu Pengetahuan Indonesia.
- Septiana, dkk. 2008. *Metode Standar pemeriksaan HPIK Golongan Virus Koi Harpes Virus (KHV)*. Pusat Karantina Ikan. Jakarta.
- Sunarto A. 2005. *Prosedur pemeriksaan Virus Ikan Karantina*. Departemen Perikanan dan Kelautan. Jakarta.
- Syahriani. 2008. *Laporan Penelitian Ikan Mas*. [Http//www.ugm.ac.id](http://www.ugm.ac.id). Diakses :

24 Januari 2010.

Syekh Saleh Ibn Abdul Asiz Ibn Muhammad Muhammad Al Syekh. 1971. *Tafsir AlQuran dan Terjemahannya*. Departemen Agama RI. Jakarta.

Triwibowo Yuwono. 2005. *Biologi Molekuler*. Eralngga. Jakarta.

Triwibowo Yuwono. 2006. *Teori dan Aplikasi Polymerase Chain Reaction*. Andi. Yogyakarta.

Wikipedia. 2008. Teknik PCR (*Polymerase Chain Reaction*).[Http://www.google.co.id](http://www.google.co.id).
Diakses : 24 Januari 2010.

LAMPIRAN 1

A. Cara membuat Buffer

1. TAE Buffer (Tris acetate EDTA) :

Tambahkan 242 gr Tris base ke dalam 57,1 ml glasical acetid acid 100 ml dan 0,5 M EDTA (pH 8,0) aduk dengan menggunakan magnetic stirrer. Simpan dalam suhu 4°C

2. EDTA (40x)

Tambahkan 186 gr disodium ethylenediaminetetraacetate 2 H_2O dalam 800 ml akuades. Aduk dengan magnetic stirrer. Atau sampai pH 8 dengan menambahkan NaOH (20 gr NaOH pellet). Sterilkan dengan Autoclave.

3. Ethidium Bromida

Tambahkan 1 gr ethidium bromide ke dalam 100 ml akuades. Aduk dengan magnetic stirrer beberapa jam sampai ethidium bromide terlarut. Bungkus tabung dengan aluminium foil atau pindahkan ke dalam botol gelap dan simpan pada suhu kamar.

4. Lysis Buffer

Tambahkan 100 mM Tris HCl pH 8,3 ke dalam larutan 500 mM KCl, 10 mM $MgCl_2$ dan 0,01 % gelatin (w/v) kemudian aduk dengan magnetic stirrer dan simpan pada suhu -20°C.

LAMPIRAN 2

A. Foto Alat dan Bahan

1. Alat



Centrifuge



Microwave



Analitikal Balance



Block heater



Vortex



Mesin PCR



Mesin Elektroforesis



Gel Dokumentasi



Mikropipet



Pastle



Laminary Vertikal Air Flow
Kabinet

2. Bahan



Mikrotip kuning dan Putih



Mikrotip biru



ddH₂O, Agarose, Lysis Buffer, TAE
Buffer



Etanol 95%



Mikrotube 0,5 1,5 dan 1,0



PCR kit IQ 2000

B. Pengamatan Ikan Di dalam Aquarium



Ikan dalam keadaan normal



Ikan Mendekati Batu Aerasi



Ikan Bergerak Miring



Ikan Mati Dalam Aquarium



Ikan Berenang Mendekati Permukaan

C. Kegiatan Uji PCR

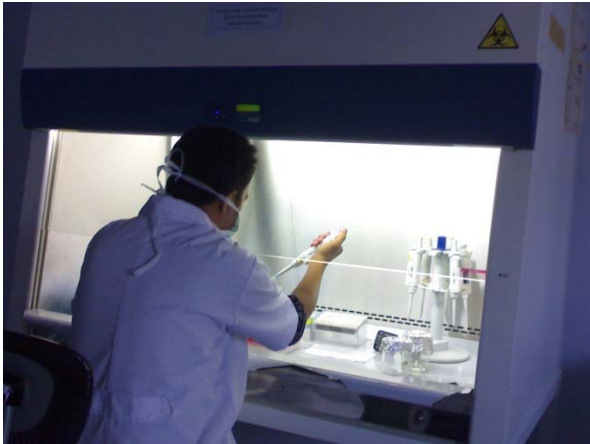

Ekstraksi



Ekstraksi

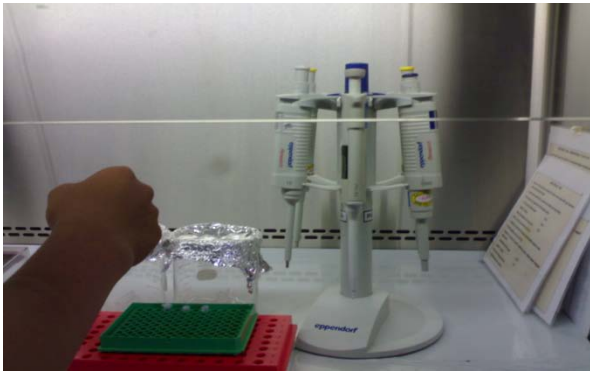

Sampel hasil Ekstraksi

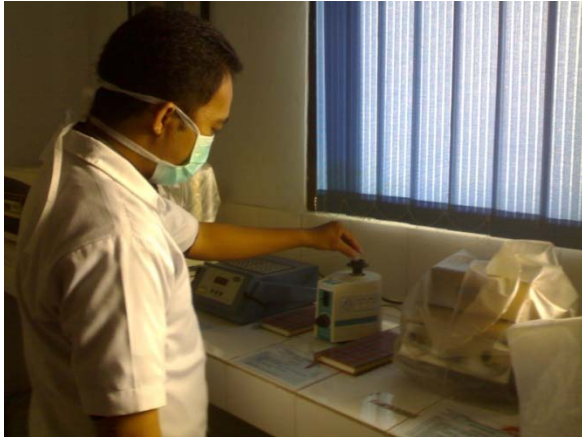

Vorteks



Centrifuge



Penampang Bagian Dalam PCR



PCR

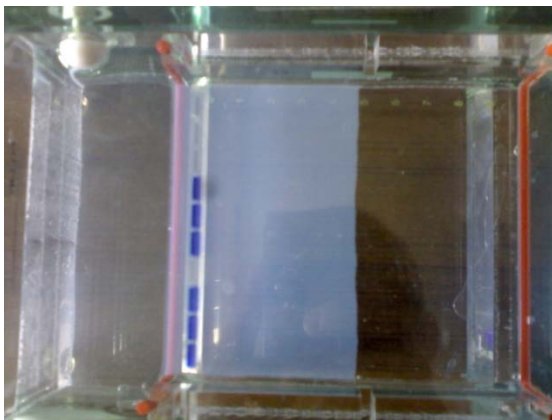

Gel Elektroforesis

DAFTAR RIWAYAT HIDUP



Arfan Arifuddin S.Si, lahir Di Sengkang, Kabupaten Wajo **Sulawesi Selatan pada tanggal 04 Mei 1987** yang merupakan anak kedua dari dua bersaudara hasil pernikahan dari pasangan (Alm)**H.Arifuddin H. S.Pd** dan **Hj.Marhajani**.

Mulai mengecap pendidikan dasar pada tahun 1993 dan berakhir pada tahun 1999 di SDN No. 3 Sengkang Kab.Wajo, kemudian melanjutkan pendidikan pada tingkat pertama (SLTP Neg. 1 Sengkang) selama tiga tahun. Kemudian pada tahun 2002, melanjutkan pendidikan ke sekolah menengah atas (SMA Neg.3 Sengkang) dan tamat pada tahun 2005. Pada tahun 2006 mendapat kesempatan untuk melanjutkan pendidikan ke jenjang lebih tinggi, menetapkan pilihannya pada Universitas Islam Negeri Alauddin Makassar. Tepatnya pada Fakultas Sains dan Teknologi, Jurusan Biologi. Atas berkat rahmat Allah SWT yang maha kuasa, doa dari kedua orang tua, dorongan yang kuat dari berbagai pihak dan motivasi yang keras dari dalam diri, berhasil menyelesaikan jenjang pendidikan Starata Satu dalam kurung waktu 3 tahun 11 bulan dengan predikat yudisium summa cumlaude. Semoga ilmu yang telah di dapatkan berguna bagi diri, keluarga dan masyarakat, serta sukses selalu mengiringi langkahnya. Amin.....