

**HUBUNGAN TINGKAT KESEJAHTERAAN DENGAN KEPEDULIAN
PENDIDIKAN ANAK DI KELURAHAN BONEOGE KEC. LAKUDO KAB.
BUTON PROVINSI SULAWESI TENGGARA**



SKRIPSI

Diajukan Sebagai Syarat untuk Memperoleh Gelar Sarjana Strata Satu (S1) pada
Jurusan Pendidikan Agama Islam Fakultas Tarbiyah dan Keguruan Universitas Islam
Negeri (UIN) Alauddin Makassar

Oleh

AHMAD FAUZI
NIM 20100108009

**FAKULTAS TARBIYAH DAN KEGURUAN
UNIVERSITAS ISLAM NEGERI (UIN) ALAUDDIN
MAKASSAR**

2012

PERNYATAAN KEASLIAN SKRIPSI

Dengan penuh kesadaran penulis yang bertanda tangan dibawah ini, menyatakan bahwa skripsi ini benar adalah hasil karya sendiri. Jika dikemudian hari terbukti skripsi ini merupakan duplikat, tiruan atau di bantu oleh orang lain secara keseluruhan, maka gelar skripsi yang diperoleh karenanya batal

Samata - Gowa, 29 Oktober 2012

Penulis,

Ahmad Fauzi
Nim: 20100108009

PERSETUJUAN PEMBIMBING

Pembimbing penulisan skripsi saudara **Ahmad Fauzi, Nim: 20100108009**, Mahasiswa Jurusan Pendidikan Agama Islam pada Fakultas Tarbiyah dan Keguruan UIN Alauddin Makassar. Setelah dengan seksama meneliti dan mengoreksi skripsi yang bersangkutan dengan judul **“Hubungan Tingkat Kesejahteraan Dengan kepedulian Pendidikan Anak Di Kel. Boneoge Kec. Lakudo Kab. Buton Provinsi Sulawesi Tenggara”** . Memandang bahwa skripsi tersebut telah memenuhi syarat-syarat ilmiah dan dapat disetujui untuk diajukan ke sidang *munaqasyah*.

Demikian persetujuan ini diberikan untuk proses selanjutnya.

Samata-gowa, 29 Oktober 2012

Pembimbing I

Pembimbing II

Dr. H. Arifuddin S, M. Pd
NIP. 19531231 1983303 1 036

Dra. Rosmiaty Azis, M. Pd. I
NIP.19571231 198512 2 001

KATA PENGANTAR



Dengan rahmat dan rida Allah Swt, skripsi berjudul **Hubungan Tingkat Kesejahteraan Dengan kepedulian Pedidikan Anak Di Kel. Boneoge Kec. Lakudo Kab. Buton Provinsi Sulawesi Tenggara.** telah terselesaikan oleh penulis sebagai satu syarat penyelesaian program studi strata satu (S1) sarjana pendidikan program studi pendidikan Agama Islam. Segala puji hanya milik Allah swt pemelihara seluruh alam, serta salawat dan salam kepada junjungan kita Nabi Besar Muhammad saw beserta keluarga, para sahabat serta para pengikut beliau yang tetap istiqamah sampai yaumul kiyamah.

Keberadaan skripsi ini tidak terlepas dari bantuan berbagai pihak, baik secara langsung maupun tidak langsung. Olehnya itu, penulis secara mendalam menyampaikan dan mengucapkan banyak terima kasih atas bantuan yang diberikan baik secara materil maupun moril sehingga penulis bisa menyelesaikan skripsi ini. Secara khusus pula peneliti dengan penuh kerendaham hati, menghaturkan banyak terimakasih kepada Ayahanda dan Ibunda tercinta, yang dengan perjuangan dan kasih sayangnya saya (anandanya) mampu melanjutkan pendidikan hingga sampai pada tahap seperti saat ini. Tidak lupa pula penulis haturkan banyak terima kasih kepada:

1. Prof. Dr. H. A. Qadir Gassing H.T., M. S. Rektor UIN Alauddin Makassar beserta para pembantunya.

2. Dr. H. Salehuddin, M.Ag, Dekan Fakultas Tarbiyah dan Keguruan UIN Alauddin Makassar beserta para pembantunya.
3. Dr. Susdiyanto, M.Si. Ketua Jurusan Pendidikan Agama Islam UIN Alauddin Makassar, atas segala bimbingan dan bantuan baik berupa materi maupun non-material. Sehingga penulis dapat menyelesaikan tulisan ini dengan baik.
Drs. Muzakkir, M.Pd. I. Sekretaris Jurusan Pendidikan Agama Islam UIN Alauddin Makassar, atas segala bimbingan dan bantuan baik berupa materi maupun non-material. Sehingga penulis dapat menyelesaikan tulisan ini dengan baik.
4. Dr. H. Arifuddin S, M. Pd dan Dra. Rosmiaty Azis, M. Pd. I. Masing-masing dosen pembimbing yang telah mencurahkan tenaga dan pikirannya dalam mengarahkan penulis sehingga skripsi tersebut dapat terselesaikan sebagaimana mestinya.
5. Bapak Lurah Boneoge La Ode Muh. Asdar, S. E yang telah memberikan izin untuk melakukan penelitian.
6. Bapak dan Ibu Dosen pada Jurusan Pendidikan Agama Islam UIN Alauddin Makassar, atas segala bimbingan yang diberikan selama perkuliahan, sehingga penulis dapat menyelesaikan tulisan ini.
7. Rekan-rekan mahasiswa Jurusan Pendidikan Agama Islam Angkatan 2008 UIN Alauddin Makassar, atas segala partisipasi, dukungan dan sumbangsi pemikiran yang telah diberikan kepada penulis, sehingga tulisan ini dapat diselesaikan.

8. Akhirnya, penulis berharap semoga skripsi ini bisa memberi manfaat bagi semua pihak yang berkepentingan di dalamnya. Tentunya saran dan masukan dari para pembaca sangat penulis harapkan demi kesempurnaan skripsi ini. Hanya kepada Allah Swt penulis menyerahkan segalanya, semoga kita termasuk orang-orang yang berserah diri kepada-Nya. Amin ya Rabbalamin.

Makassar, 29 Oktober 2012

Penulis

Ahmad Fauzi
Nim: 20100108009

DAFTAR ISI

	Hal
HALAMAN JUDUL	i
HALAMAN PERNYATAAN KEASLIAN SKRIPSI	ii
HALAMAN PERSETUJUAN PEMBIMBING	iii
HALAMAN PENGESAHAN	iv
KATA PENGANTAR	v
DAFTAR ISI	vii
ABSTRAK	ix
DAFTAR TABEL	x
BAB I PENDAHULUAN	1
A. Latar Belakang	1
B. Rumusan Masalah	4
C. Hipotesis	4
D. Defenisi Operasional Variabel	4
E. Tujuan dan Kegunaan Penelitian.....	6
F. Garis Besar Isi Skripsi	7
BAB II TINJAUAN PUSTAKA	10
A. Tingkat Kesejahteraan	10
1. Pengertian Kesejahteraan	10
2. Kategori Tingkat Kesejahteraan Masyarakat	11
B. Kepedulian Pendidikan Anak.....	13
1. Pengertian Pendidikan	13
2. Faktor yang Mempengaruhi Pendidikan Anak.....	15
3. Kepedulian Pendidikan Anak.....	16
C. Hubungan Antara Tingkat Kesejahteraan Masyarakat dan	

Kepedulian Pendidikan Anak	18
BAB III METODE PENELITIAN	22
A. Populasi dan Sampel.....	22
B. Instrumen Penelitian	27
C. Prosedur Pengumpulan Data	29
D. Teknik Analisis Data	31
BAB IV HASIL PENELITIAN	35
A. Profil Kelurahan Boneoge Kec. Lakudo Kab. Buton	35
B. Gambaran Tingkat Kesejahteraan Masyarakat di Kel. Boneoge Kec. Lakudo Kab. Buton	41
C. Gambaran Kepedulian Masyarakat Kel. Boneoge Kec. Lakudo Kab. Buton terhadap Pendidikan Anak	55
D. Hubungan Tingkat Kesejahteraan Masyarakat dengan Kepedulian Pendidikan Anak di Kelurahan Boneoge Kec. Lakudo Kab. Buton	66
BAB V PENUTUP	
A. Kesimpulan	74
B. Implikasi Penelitian	75

DAFTAR PUSTAKA

DAFTAR RIWAYAT HIDUP

LAMPIRAN-LAMPIRAN

DAFTAR TABEL

Tabel 1	Keadaan populasi penelitian berdasarkan kepala keluarga yang dirinci menurut dusun di Kelurahan Boneoge Kab. Buton	23
Tabel 2	Besarnya distribusi sampel di 3 Lingkungan di Kelurahan Boneoge Kab. Buton	25
Tabel 3	Data tentang masyarakat Kelurahan Boneoge yang mengisi angke ..	26
Tabel 5	Keadaan pemerintah Kelurahan Boneoge Kabupaten Buton	38
Gambar	Struktur organisasi pemerintah Kelurahan Boneoge Kab. Buton	41
Tabel 6	Jenis pekerjaan masyarakat Kelurahan Boneoge	42
Tabel 7	Jumlah anak usia sekolah di Kelurahan Boneoge Kab. Buton.....	44
Tabel 8	Kondisi ekonomi masyarakat Kelurahan Boneoge Kab. Buton berdasarkan penghasilan mereka perbulan.....	46
Tabel 9	Jumlah anak putus sekolah mulai dari tingkat SD samapi SMA tahun 2010/2011	48
Tabel 10	Jumlah pendapatan masyarakat kaitannya dengan kemampuan membuayai pendidikan anak pada perguruan tinggi	50

Tabel 13	Dalam proses pendidikan siswa menggunakan fasilitas atau alat belajarnya	57
Tabel 14	Tingkat pendapatan masyarakat mendukung kelanjutan pendidikan anak	59
Tabel 15	Kekawatiran masyarakat atas kelanjutan pendidikan anak mereka ke jenjang yang lebih tinggi	61
Tabel 18	Harga-Harga X dan Y	67

ABSTRAK

Nama : AHMAD FAUZI

Nim : 20100108009

Fak/Jur : Tarbiyah dan Keguruan / Pendidikan Agama Islam

Judul : Hubungan Tingkat Kesejahteraan Masyarakat Dengan Kepedulian Pendidikan Anak Di Kelurahan Boneoge Kecamatan Lakudo Kabupaten Buton Provinsi Sulawesi Tenggara

Skripsi ini adalah suatu penelitian lapangan yang menggambarkan tentang tingkat kesejahteraan masyarakat, tingkat kepedulian masyarakat terhadap pendidikan anak serta hubungan antara tingkat kesejahteraan masyarakat dengan kepedulian pendidikan anak di Kelurahan Boneoge Kecamatan Lakudo Kabupaten Buton.

Subjek penelitian ini adalah masyarakat Kelurahan Boneoge sebanyak 333 KK. Pengumpulan sampel dilakukan dengan random sampling sebesar 10% atau 29 KK. Metode pengumpulan data yang digunakan adalah observasi, angket, wawancara dan dokumentasi dengan instrumen penelitian panduan observasi, angket, daftar wawancara dan dokumentasi yang selanjutnya dianalisis melalui statistik deskriptif dengan uji korelasi product moment.

Hasil penelitian menunjukan bahwa tingkat kesejahteraan masyarakat di Kelurahan Boneoge Kecamatan Lakudo Kabupaten Buton berada pada kategori sedang dan kepedulian masyarakat terhadap pendidikan anak berada pada kategori sedang pula. Berdasarkan hasil analisis data melalui pengujian hipotesis dalam penelitian ini menunjukan bahwa tingkat kesejahteraan masyarakat mempunyai hubungan yang sedang dengan kepedulian masyarakat terhadap pendidikan anak di Kelurahan Boneoge Kecamatan lakudo Kabupaten buton. Hal ini dapat dilihat dari nilai $r_o > r_t$ atau $r_o = 0,499$ dan $r_t = 0,470$. Ini berarti tingkat kesejahteraan masyarakat berhubungan dengan kepedulian pendidikan anak dengan kategori hubungan yang sedang.

BAB I

PENDAHULUAN

A. Latar Belakang Masalah

Dalam kehidupan sehari-hari sering didengar pembicaraan masyarakat mengenai tingkat kesejahteraan yang masih di bawah standar. Apalagi di zaman sekarang ini manusia dihadapkan dengan berbagai masalah, utamanya yang berhubungan dengan masalah ekonomi, karena hal ini merupakan faktor paling penting dalam perkembangan di segala bidang termasuk bidang pendidikan.

Sejalan dengan ini kepedulian masyarakat terhadap pendidikan sangat penting. Orang tua menginginkan anaknya menjadi manusia yang matang dan mampu berdiri sendiri. Namun demikian, tidak semua orang tua dapat berhasil membimbing dan membentuk pribadi anaknya, sesuai dengan harapan. Salah satu faktor penghambat yaitu besarnya jumlah pendapatan yang diterima setiap orang tua, namun seberapa besar pendapatan yang mereka terima mereka masih memiliki harapan untuk memenuhi dan menafkahi keluarga mereka. Sebagaimana yang terdapat dalam al-Quran yang juga dapat menjadi acuan kita dalam menyikapi hal tersebut, yaitu dalam QS. al-Baqarah :215:

يَسْأَلُونَكَ مَاذَا يُنفِقُونَ قُلْ مَا أَنْفَقْتُمْ مِنْ خَيْرٍ فَلِلْوَالِدَيْنِ وَالْأَقْرَبِينَ وَالْيَتَامَىٰ وَالْمَسْكِينِ وَالْبَنِينَ
السَّبِيلِ وَمَا تَفَعَّلُوا مِنْ خَيْرٍ فَإِنَّ اللَّهَ بِهِ عَليمٌ ﴿٢١٥﴾

Terjemahnya:

Mereka bertanya tentang apa yang mereka nafkahkan. Jawablah : “Apa saja harta yang kamu nafkahkan hendaklah di beri kepada ibu-bapak, kaum kerabat, anak-anak yatim, orang-orang miskin dan orang-orang yang sedang dalam perjalanan.” Dan apa saja kebaikan yang kamu buat, maka sesungguhnya Allah Maha Mengetahuinya.¹

Masalah tingkat kesejahteraan mempunyai arti penting bagi upaya peningkatan mutu pendidikan, karena itu masalah tingkat kesejahteraan masyarakat dan pendidikan seharusnya mendapatkan perhatian khusus. Dalam Undang-Undang Negara Republik Indonesia sebagai Negara Pancasila yaitu pasal 34 ayat 1 UUD disebutkan bahwa: “Fakir miskin dan anak yang terlantar dipelihara oleh Negara “.²

Dalam mengatasi masalah kemiskinan dan anak-anak terlantar di perlukan kesungguhan, serta usaha membudayakan masyarakat yang kurang sejahtera sehingga menjadi masyarakat yang berpendidikan serta memiliki keterampilan. Hal ini sesuai dengan tujuan Pendidikan Nasional Indonesia yang berlandaskan Pancasila bahwa:

Untuk mengembangkan potensi peserta didik agar menjadi manusia yang beriman dan bertaqwa kepada Tuhan Yang Maha Esa, berahlak mulia, sehat, berilmu, cakap, kreatif, mandiri dan menjadi warga Negara yang demokratis serta bertanggung jawab.³

Dengan adanya uraian di atas jelaslah yang dimaksud pendidikan tidak terlepas dari adanya dukungan dan peran serta masyarakat yang memiliki perhatian

¹ H. Ahmad Firdaus, *Terjemahan Al-Quranul Al-Karim* (Cet. VI; Bandung: Ma'arif, 1998), h. 52

² Redaksi Kawan Pustaka, *UUD 45 & Perubahannya + Susunan Kabinet RI Lengkap* (Cet. XX, Jakarta: PT Kawan Pustaka, 2009). h. 34

³ UU. RI. No. 23 thn 2003, *Tentang Sistem Pendidikan Nasional* (Jakarta : Sinar Grafia, 2003), h. 5

terhadap kemajuan pendidikan, khususnya pendidikan islam, sebaliknya perkembangan dan kemajuan masyarakat islam tidak mungkin terpisahkan dari peranan yang dimainkan pendidikan.

Dengan demikian dalam penyelenggaraan pendidikan peran keduanya diharapkan dapat melahirkan generasi-generasi penerus bangsa yang tidak hanya memiliki intelektual yang tinggi, tetapi juga harus memiliki Iman dan Taqwa.

Melalui landasan pemikiran tersebut, erat kaitanya dengan tujuan pendidikan nasional maka pendidikan sebagai salah satu lembaga pendidikan yang sangat berpotensi mengembangkan dan melaksanakan berbagai bentuk pendidikan dalam upaya mencapai tujuan pendidikan, sebab pendidikan tidak hanya memberikan pengetahuan dan keterampilan teknis, tetapi yang terpenting adalah menanamkan nilai-nilai moral dan agama pada generasi muda. Sesuatu yang amat penting di tengah proses modernitas dan interaksi antara bangsa yang semakin bebas.

Keberhasilan pendidikan lebih banyak dipengaruhi oleh respon masyarakat terhadap pendidikan yang diterapkan. Mengingat pendidikan adalah salah satu institusi yang lahir dan berkembang di masyarakat, khususnya pada masyarakat yang pada kenyataannya memiliki kedekatan historis dengan pendidikan. Hal tersebut lembaga memiliki posisi strategis dalam mengembangkan peran-peran pengembangan pendidikan di masyarakat.

Kemudian yang terjadi di *Flores Nusa Tenggara Timur* dua orang siswa tidak diperbolehkan mengikuti UN oleh pihak sekolah karena belum membayar yuran sekolah. Untuk menghindari hal tersebut perlu adanya kesadaran dan perhatian penuh

masyarakat dan pemerintah untuk lebih memperhatikan masalah tingkat kesejahteraan dan juga masalah pendidikan, agar kiranya generasi-generasi muda menjadi penerus cita-cita bangsa.

B. Rumusan Masalah

Dari uraian yang telah dipaparkan pada latar belakang masalah di atas maka terdapat permasalahan dalam penelitian ini. Adapun permasalahannya adalah sebagai berikut:

- a. Bagaimana tingkat kesejahteraan masyarakat di Kel. Boneoge Kec. Lakudo Kab. Buton?
- b. Bagaimana kepedulian pendidikan anak masyarakat di Kel. Boneoge Kec. Lakudo Kab. Buton?
- c. Apakah ada hubungan antara tingkat kesejahteraan masyarakat dengan kepedulian pendidikan anak di Kel. Boneoge Kec. Lakudo Kab. Buton?

C. Hipotesis

Berdasarkan permasalahan tersebut di atas, maka yang menjadi jawaban sementara atau hipotesis atas permasalahan yang ada adalah terdapat hubungan signifikan antara tingkat kesejahteraan masyarakat dengan kepedulian pendidikan anak di Kel. Boneoge Kec. Lakudo Kab. Buton. Provinsi Sulawesi Tenggara.

D. Definisi Operasional Variabel

Untuk memudahkan mengetahui secara jelas arti dan makna yang terkandung dalam judul “Hubungan Tingkat Kesejahteraan Masyarakat Dengan Kepedulian

Pendidikan Anak Di Kel. Boneoge Kec. Lakudo Kab. Buton Provinsi Sulawesi Tenggara”, penulis menjelaskan pengertian variabel sebagai berikut :

Tingkat kesejahteraan masyarakat adalah kemampuan tiap kepala rumah tangga untuk memenuhi kebutuhannya sehari-hari, baik kebutuhan primer maupun kebutuhan sekunder, hal ini berhubungan dengan keadaan ekonomi tiap-tiap keluarga. Standar kebutuhan yang dimaksud adalah terpenuhinya kebutuhan pokok/primer seperti kebutuhan sembilan bahan pokok/sembako, rumah tempat tinggal, pakaian dan lain sebagainya serta terpenuhinya kebutuhan akan makanan yang bergizi, pendidikan yang baik, pakaian yang baik dan lain sebagainya yang termasuk dalam kebutuhan sekunder.

Tingkat kepedulian pendidikan anak adalah suatu kegiatan yang memfokuskan perhatian pada dunia pendidikan baik itu dari peningkatan mutu pendidikan, sarana dan prasarana serta peserta didik itu sendiri.

Tingkat kesejahteraan masyarakat dengan kepedulian terhadap pendidikan yang penulis maksud adalah kemampuan tiap kepala rumah tangga untuk dapat memenuhi kebutuhannya, yang lebih memfokuskan perhatiannya pada peningkatan mutu pendidikan anak, sarana dan prasarana serta peserta didik, agar pendidikan dapat secara merata dirasakan oleh setiap anak di Kel. Boneoge Kec. Lakudo Kab. Buton Provinsi Sulawesi Tenggara.

Indikator yang diukur adalah :

1. Tingkat kesejahteraan
 - a. Besar pendapatan (gaji)

- b. Keadaan/kondisi rumah tempat tinggal
 - c. Jenis pekerjaan
 - d. Pendidikan
2. Tingkat kepedulian pendidikan anak dapat di lihat dari indikator, sbb:
- a. Pemenuhan perlengkapan sekolah
 - b. Pembayaran SPP
 - c. Perhatian terhadap anak yang bersekolah
 - d. Memberikan masukan/motivasi

E. Tujuan dan Kegunaan Penelitian

1. Tujuan Penelitian

Adapun yang menjadi tujuan penelitian ini adalah untuk mengetahui:

- a. Tingkat kesejahteraan masyarakat di Kel. Boneoge Kec. Lakudo Kab. Buton Provinsi Sulawesi Tenggara.
- b. Kepedulian masyarakat terhadap pendidikan anak di Kel. Boneoge Kec. Lakudo Kab. Buton Provinsi Sulawesi Tenggara.
- c. Hubungan antara tingkat kesejahteraan masyarakat dengan kepedulian terhadap pendidikan anak di Kel. Boneoge Kec. Lakudo Kab. Buton Provinsi Sulawesi Tenggara.

2. Kegunaan Penelitian

Adapun yang menjadi kegunaan penelitian ini adalah:

a. Secara ilmiah

- 1) Memberikan pengetahuan serta pengalaman baru bagi penulis dalam melaksanakan penulisan dan penerapan ilmu pengetahuan.
- 2) Hasil dari penelitian dapat menjadi sumbangsih teoritis dalam karya ilmiah/dunia pendidikan untuk membantu kelangkaan-kelangkaan buku referensi yang berkaitan dengan hubungan tingkat kesejahteraan masyarakat dengan kepedulian terhadap pendidikan.
- 3) Menjadi bahan pertimbangan terhadap penelitian serupa di tempat lain dan sekaligus dapat menjadi bahan rujukan bagi mereka yang berminat melakukan penelitian serupa dalam lingkup yang lebih luas dan mendalam di masa mendatang.

b. Secara praktis

Hasil penelitian ini diharapkan menjadi sumbangsi bagi orang tua pada khususnya, para pendidik, masyarakat, dan pemerintah pada umumnya.

F. Garis Besar Isi Skripsi

Untuk mengetahui secara rinci dan sistematis tentang isi pokok dari skripsi ini, penulis menyusunnya menjadi lima bab. Setiap bab dibagi menjadi beberapa sub bab, maksudnya adalah untuk memudahkan dan mengarahkan pembahasan serta mempertajam wacana pada masalah dan pembahasan tersebut. Garis-garis besar isi skripsi disusun secara kronologi sebagai berikut:

Bab pertama, adalah bab pendahuluan yang mencakup penjelasan yang erat sekali hubungannya dengan masalah yang dibahas dalam bab-bab selanjutnya. Pendahuluan dimaksudkan untuk mengatur pembaca memasuki uraian-uraian tentang masalah yang dibahas dalam skripsi ini, yang memuat lima bab yaitu latar belakang masalah, dalam pembahasan tersebut penulis menguraikan hal-hal yang melatar belakangi munculnya masalah pokok yang akan diteliti dalam skripsi ini. Kemudian dari latar belakang masalah, muncul rumusan masalah sebagai penegas atas masalah pokok yang akan diteliti untuk dicari jawabannya. Dari rumusan masalah kemudian penulis mengemukakan hipotesis sebagai jawaban sementara terhadap permasalahan yang ada. Selanjutnya penulis mengemukakan defenisi operasional variabel, yang dimaksudkan untuk menghindari terjadinya penafsiran yang keliru dari pembaca dalam memahami maksud yang terkandung dalam judul. Kemudian pada bagian selanjutnya penulis mengemukakan tujuan dan kegunaan penelitian, dan diakhiri dengan garis besar isi skripsi.

Bab kedua, penulis mengemukakan tinjauan pustaka, yaitu menjelaskan bahwa pokok masalah akan diteliti mempunyai relevansi dengan sejumlah teori yang ada dalam buku. Dalam hal ini, penulis menggunakan tinjauan pustaka yang terdiri dari tiga sub bab yaitu pada sub bab pertama dibahas mengenai tingkat kesejahteraan, selanjutnya pada sub bab kedua dipaparkan tentang kepedulian pendidikan anak dan pada sub bab ketiga dibahas tentang hubungan tingkat kesejahteraan dengan kepedulian pendidikan anak.

Bab ketiga, mengemukakan tentang metode penelitian, yaitu metode-metode yang digunakan dalam penelitian skripsi ini, yang terdiri dari beberapa sub bab yaitu meliputi: populasi dan sampel, instrumen penelitian, prosedur pengumpulan data, dan teknik pengumpulan data.

Bab keempat, penulis mengemukakan hasil penelitian yang terjadi dari empat sub bab yaitu: gambaran umum tentang lokasi penelitian yang memuat tentang letak geografis, keadaan alam dan iklim, keadaan penduduk dan ekonomi, dan agama. Kemudian diuraikan pula hasil penelitian tentang tingkat kesejahteraan masyarakat Kel. Boneoge Kec. Lakudo Kab. Buton dan kepedulian masyarakat Kel. Boneoge Kec. Lakudo Kab. Buton terhadap pendidikan anak serta hubungan tingkat kesejahteraan masyarakat dengan kepedulian pendidikan anak.

Bab kelima, adalah penutup sebagai bab terakhir yang terdiri dari dua sub yaitu kesimpulan dari hasil penelitian kemudian dengan implikasi penelitian.

BAB II

TINJAUAN PUSTAKA

A. Tingkat Kesejahteraan

1. Pengertian Kesejahteraan

Masalah tingkat kesejahteraan mempunyai arti penting bagi upaya peningkatan mutu pendidikan. Oleh karena itu masalah tingkat kesejahteraan masyarakat seharusnya mendapatkan perhatian khusus.

Kesejahteraan berasal dari kata sejahtera yang artinya rasa aman, sentosa, keselamatan, ketentraman dan kemakmuran (terlepas dari segala macam gangguan).⁴

Kesejahteraan dapat diartikan sebagai berikut “sejahtera adalah keselamatan, ketentraman dan kemakmuran lahir dan batin dalam tata kehidupan secara individu maupun dalam kehidupan bersama.”⁵

Yulius, S. mengatakan bahwa “kesejahteraan adalah aman, sentosa, tenang, selamat tak kurang satu apapun”.⁶

Ny. Popon Tjadianan dalam diktatnya “sejahtera adalah keselamatan lahir batin dalam suatu kehidupan orang, seseorang maupun dalam kehidupan bersama”.⁷

⁴ Suisyanto Dkk, *Model-Model Kesejahteraan Sosial Islam Profaktif, Normative, Filosofis Dan Praktis*, (Cet. I; Yogyakarta: Uin Sunan Kalijaga, 2007), h. 33

⁵ Departemen Penerangan RI. TAP MPRS I dan II 1960

⁶ Yulius. Set. Jet. *Kamus Umum Bahasa Indonesia* (Surabaya; Usaha Nasional, 1982), h. 22

⁷ Ny, Popon Tjadianan, *Ilmu Kesejahteraan Keluarga Suatu Pengantar Fakultas Ilmu Pendidikan*, (Ujung Pandang : IKIP, 1975)

Sejalan dengan itu maka pengertian kesejahteraan adalah keadaan dimana setiap anggota baik ia sebagai individu, kelompok atau masyarakat, mengalami suatu keadaan hidup yang tenang, tentram, lahir batin serta sehat jasmani dan rohani.

Dengan uraian di atas jelaslah yang dimaksud kesejahteraan adalah suatu keadaan di mana setiap anggota baik ia sebagai individu, kelompok maupun masyarakat selamat memelihara kehidupan lahir dan batin. Baik kebutuhan jasmani maupun kebutuhan rohani, sehingga dapat di katakan bahwa kesejahteraan menjadi kunci aktifitas manusia, karna kebutuhan hidupnya terpenuhi sesuai dengan usaha mereka, lebih lengkapnya dapat dilihat dalam buku susyanto mengatakan bahwa secara umum istilah terpenuhinya segala bentuk kebutuhan hidup, khususnya yang bersifat mendasar adalah makanan, pakaian, pemahaman, pendidikan dan perawatan kesehatan.⁸

Suatu masyarakat dapat dikatakan sejahtera apabila tiap-tiap kepala rumah tangganya memiliki pendapatan yang layak untuk memenuhi kebutuhannya sehari-hari, baik itu kebutuhan primer maupun kebutuhan sekundernya. Hal tersebut dapat diukur mulai dari jenis pekerjaan kemudian besarnya pendapatan atau gaji oleh kepala rumah tangga.

2. Kategori Tingkat Kesejahteraan Masyarakat

Sejahtera atau kesejahteraan merupakan impian dan idaman setiap makhluk Allah yang bernama manusia.

⁸ Suisyanto, *op cit*, h.34

Berdasarkan dari perbedaan tingkat ekonomi atau mata pencaharian dapat digolongkan sebagai berikut:

- a. Kelas atas (*upper class*), yaitu golongan orang dalam masyarakat yang menempati tempat teratas, misalnya pengusaha besar atau pemilik modal besar.
- b. Kelas menengah atau madya (*middle class*) yaitu golongan orang dalam masyarakat yang menempati tempat di tengah atau di antara lapisan kelas atas dan bawah. Misalnya tenaga-tenaga ahli, managerial tingkat menengah, karyawan, staf dan pengusaha menengah.
- c. Kelas bawah (*lower class*), yaitu golongan orang dalam masyarakat yang menduduki tempat terbawah, misalnya pekerja di sekitar informal, pekerja setengah terampil dan buruh kasar.⁹

Dapat disimpulkan bahwa memahami fenomena yang erat kaitanya dengan perekonomian, termasuk dalam hal ini masalah pendidikan, bahwa dalam proses pelaksanaan itu sampai pada terselesainya pendidikan itu tidak terlepas dari kekuatan sosial ekonomi sebagai salah satu faktor penentu dalam kelanjutan pendidikan anak.

Mengingat bahwa sosial ekonomi, baik secara umum maupun secara khusus dalam lingkungan rumah tangga kebahagiaan dan kesejahteraan, maka seyogyanya masalah kelanjutan pendidikan anak pun harus ditunjang oleh kondisi ekonomi orang tua yang mantap, keadaan ekonomi orang tua dapat berkorelasi dengan kelanjutan pendidikan anak. Keluarga yang ekonominya maju dan orang tua sebagai kepala

⁹ M. Sitorus, *Berkenalan dengan Sosiologi untuk SMU Kelas 3* (Cet. II; Jakarta: Erlangga, 2000), h. 20-21

rumah tangga yang mengetahui motif ekonomi dan juga mengerti akan pentingnya pendidikan bagi anaknya, maka dapatlah dipastikan bahwa kelanjutan pendidikan anaknya akan lebih tinggi ketimbang mereka yang ekonominya rendah.

Sedangkan penggolongan berdasarkan tingkat kesejahteraan suatu keluarga dapat dibagi atas dua kelompok, yaitu:

1. Masyarakat sejahtera adalah masyarakat yang tingkat pendapatannya dapat digolongkan besar, sehingga dalam pemenuhan kebutuhannya dapat mencukupi bahkan orang yang berada dalam kelompok ini biasanya dapat menyisihkan sebagian pendapatannya untuk kebutuhan lain atau menabung dan menginvestasikannya dalam bentuk rumah, tanah, apartemen, mobil, dan lain-lain.
2. Masyarakat prasejahtera adalah masyarakat yang tingkat pendapatannya masih di bawah standar sehingga untuk pemenuhan kebutuhan sehari-hari terkadang masih kekurangan.¹⁰

B. Kepedulian Pendidikan Anak

1. Pengertian Pendidikan

Pengertian pendidikan dapat dilihat dari segi bahasa dan istilah, dari segi bahasa pendidikan berarti proses perubahan sikap dan tata laku seseorang atau sekelompok orang untuk mendewasakan manusia melalui upaya pengajaran dan pelatihan.¹¹

¹⁰ Alam S. *Ekonomi Untuk SMA dan MA Kelas XI* (Jakarta: Esis, 2000), h. 25

¹¹ Departemen Pendidikan dan Kebudayaan, *Kamus Besar Bahasa Indonesia* (Jakarta: Balai Pustaka, 2001), h. 232

Pengertian pendidikan dari segi istilah, terdapat beberapa pendapat oleh beberapa ahli, yaitu:

Ahmad D. Marimba berpendapat bahwa:

Pendidikan adalah bimbingan atau pimpinan secara sadar oleh sipendidik terhadap perkembangan jasmani dan rohani siterdidik menuju terbentuknya kepribadian yang utama.¹²

Berdasarkan pendapat tersebut, dapat ditarik kesimpulan bahwa pendidikan dilakukan untuk membimbing, mengajar, melatih dan membina peserta didik agar ia dapat meningkatkan, mengembangkan dan menyalurkan segenap potensi jasmani, rohani, akal pikir dan hawanafsunya sehingga ia dapat hidup lebih puas dan baik, produktif dan bertanggung jawab secara moril dalam rangka memenuhi kebutuhan dirinya, keluarganya dan secara luas, masyarakat , bangsa dan negaranya.

Namun yang menjadi masalah besar adalah orang tua yang seharusnya bertanggung jawab atas pendidikan anak-anaknya tetapi orang tua sendiri yang kurang sadar akan pentingnya pendidikan tersebut. Orang tua kurang paham akan nilai dan manfaat sekolah. Orang tua hanya melihat sekolah itu bisa memberikan jaminan pekerjaan yang layak untuk anak-anak sehingga kapan anak tersebut tidak mendapatkan pekerjaan yang layak, maka memberikan jawaban atau solusi bagi masalah sosial. Padahal sekolah lahir sebagai wadah untuk mendidik anak menjadi manusia dewasa jasmani dan rohani yang sebenar-benarnya manusia atau dengan kata lain memanusiaakan manusia.

¹² Ahmad D. Marimba. *Pengantar Filsafat Pendidikan Islam* (Bandung: al-Ma'arif, 1989), h.16

KH. Hajar Dewantoro berpendapat bahwa:

Pendidikan adalah tuntunan di dalam hidup tumbuhnya anak-anak yaitu menuntun segala kebutuhan kodrat yang ada pada anak-anak itu agar mereka sebagai manusia dan sebagai anggota masyarakat untuk mencapai kesejahteraan dan kebahagiaan yang setinggi-tingginya.¹³

S. Brodjonegoro berpendapat bahwa:

Pendidikan adalah tuntutan kepada manusia yang belum dewasa untuk menyiapkan agar memenuhi sendiri tugas hidupnya atau dengan secara singkat pendidikan adalah tuntutan kepada pertumbuhan manusia mulai lahir sampai tercapainya kedewasaan dalam arti jasmani dan rohani.¹⁴

Uraian tersebut, memberikan gambaran tentang peran masyarakat dalam pendidikan yang secara sengaja dan sadar membawa masyarakat kepada kedewasaan baik jasmani maupun rohani yang realisasinya terlihat pada perbuatan, sikap dan kepribadian warga masyarakat.

Dalam buku pendidikan islam dalam pembanguana oleh Dr. H. A Rahman Getteng bahwa:

“pendidikan ialah suatu ikhtiar manusiawi yang mencakup segala usaha dan perbuatan dari generasi tua untuk mengalihkan pengalamannya, pengetahuan, kecakapan, serta keterampilannya kepada generasi untuk memungkinkannya melakukan fungsi hidupnya dalam pergaulan sehari-hari”.¹⁵

Berdasarkan beberapa pendapat tersebut, dapat disimpulkan bahwa pendidikan adalah suatu proses pendewasaan, yaitu suatu upaya memberi pertolongan secara sadar dan mengajar kepada anak dalam pertumbuhannya menuju kedewasaan

¹³ Suwarno. *Pengantar Umum Pendidikan* (Jakarta: Aksara Baru, 1985), h. 2

¹⁴ S. Brodjonegoro. *Pendidikan Nasional Indonesia* (Yogyakarta: Yayasan Penerbit IKIP, 1968) ,h. 1

¹⁵ H A. Rahman Getteng, *Pendidikan Islam Dalam Pembangunan* (Cet. I; Ujung Pandang: Yayasan Al-Ahkam, 1997), H. 67.

baik jasmani maupun rohani agar dapat berdiri sendiri dan bertanggung jawab atas segala tindakannya

2. Faktor yang Mempengaruhi Pendidikan Anak

Sebagaimana diketahui bahwa banyak yang dapat mempengaruhi pendidikan yaitu faktor lingkungan, keluarga, sarana dan prasarana, psikologis dan ekonomi.

a. Faktor lingkungan

Sering kita dapat di jalan anak-anak sekolah yang bolos (tidak masuk belajar pada jam belajar) pada jam pelajaran dan lebih memilih berkeliaran di jalan dan nongkrong bersama teman-teman mereka daripada mengikuti pelajaran di sekolah. Hal itu disebabkan faktor lingkungan di mana mereka bergaul dengan anak-anak yang berada pada lingkungan anak putus sekolah.

b. Faktor keluarga

Faktor keluarga juga sangat berpengaruh, banyak anak yang malas belajar karena mereka merasa kurang mendapat dorongan dan perhatian dari keluarga mereka, sehingga prestasinya menurun dan lambat laun enggan untuk bersekolah.

c. Faktor sarana dan prasarana

Sarana dan prasana juga berpengaruh pada pendidikan, seperti yang diketahui bahwa banyak sekolah yang memiliki sarana dan prasarana pendidikan yang sangat minim seperti gedung sekolah yang tidak layak pakai, pengadaan buku-buku, jumlah siswa yang melebihi standar jumlah yang seharusnya dalam satu kelas, kurangnya fasilitas pendukung lainnya.

d. Faktor psikologis

Banyak anak yang enggan pergi ke sekolah untuk belajar disebabkan oleh karena anak tersebut mendapat tekanan psikologis baik dari guru, teman-teman sekolahnya ataupun dari orang-orang terdekatnya sehingga ia merasa takut untuk sekolah.

e. Faktor ekonomi

Faktor lain yang juga menghambat pendidikan adalah faktor ekonomi, banyak anak yang bergolongan ekonomi rendah berhasrat untuk memperoleh pendidikan yang lebih tinggi harus dihalangi karena faktor biaya. Bahkan tidak sedikit dari mereka harus membuang jauh-jauh impiannya untuk menduduki bangku sekolah.

3. Kepedulian Pendidikan Anak

Kepedulian adalah sesuatu yang sangat dibutuhkan anak. Seringkali bentuk dari kepedulian tersebut berbeda antara setiap orang tua. Dan cara anak memaknai bentuk kepedulian pun seringkali berbeda dengan cara orang tua memaknainya.

Pendidikan adalah usaha sadar untuk mengembangkan kepribadian dan kemampuan di dalam dan di luar sekolah dan berlangsung seumur hidup.¹⁶

Pendidikan berasal dari kata “didik” lalu kata ini mendapatkan awalan “me” sehingga menjadi “mendidik”, artinya memelihara dan memberi latihan. Dalam memelihara dan memberi latihan diperlukan adanya ajaran, tuntunan, dan pimpinan mengenai akhlak dan kecerdasan pikiran. Selanjutnya pengertian pendidikan menurut Kamus Bahasa Indonesia ialah: proses pengubahan sikap dan tingkah laku seseorang

¹⁶ Abu Ahmad dan Nur Uhbiati, *Ilmu Pendidikan Islam*, (Cet II; Jakarta : Rineka Cipta. 2001), h. 69-70

atau kelompok orang dalam usaha mendewasakan manusia melalui upaya pengajaran dan pelatihan.¹⁷

Anak adalah makhluk yang membutuhkan kasih sayang, pemeliharaan, dan tempat bagi perkembangannya. Selain itu anak merupakan bagian dari keluarga, dan keluarga memberi kesempatan kepada anak untuk belajar tingkah laku yang penting untuk perkembangan yang cukup baik dalam kehidupan bersama

Berdasarkan beberapa uraian pengertian kepedulian pendidikan anak, maka dapat diberi kesimpulan bahwa pendidikan adalah suatu aktivitas yang menuntut manusia baik jiwa maupun raga dengan berlandaskan petunjuk-petunjuk ajarannya (hukumnya) yang meliputi segala aspek, dalam rangka terwujudnya kedewasaan yang berisikan pribadi utama yaitu pribadi muslim yang tumbuh dan berkembang di atas nilai-nilai agama, sehingga dapat menentukan, memilih, berbuat dan berkreasi sebagai makhluk sosial senantiasa tegak di atas ajaran agama Islam.

Dengan langkah menciptakan suasana yang baik itu adalah usaha menciptakan terwujudnya saling pengertian, saling menerima, saling menghargai, saling mempercayai, dan saling menyayangi di antara suami istri dalam keluarga. Dengan pengertian dan percaya serta kasih sayang yang dilandasi oleh iman yang mendalam, yang terpatut dalam kehidupan sehari-hari, maka dapatlah dihindari berbagai masalah negatif yang kadang-kadang terjadi dalam tindakan yang tidak dapat disangka akan terjadinya di dalam rumah tangga.

¹⁷ Muhibbin Syah, *Piskologi Pendidikan Dengan Pendekatan Baru*, (Cet. X; Bandung : PT. Remaja Rosdakarya, 2004), h. 10

Kepedulian masyarakat terhadap pendidikan anak sekarang ini dapat dikatakan sangat tinggi, hal itu dapat dilihat dari kemajuan yang besar dari orang tua untuk memasukan anaknya dalam suatu lembaga pendidikan agar sekiranya anaknya dapat mengecap pendidikan di bangku sekolah walaupun kesanggupan orang tua hanya sampai pada sekolah dasar.

Kepedulian ini juga dilihat dari mulainya dicanangkan program pendidikan gratis serta bantuan operasional sekolah guna mendorong peningkatan mutu pendidikan yang seiring dengan perkembangan ilmu pengetahuan dan teknologi.

C. Hubungan Antara Tingkat Kesejahteraan dan Kepedulian Pendidikan Anak

Tingkat kesejahteraan merupakan faktor yang sangat penting terhadap perkembangan pendidikan. Hal ini disebabkan setiap individu dalam hidupnya sangat mendambakan segala kebutuhannya yang harus dipenuhi. Maka untuk memenuhi kebutuhan itu diperlukan tatanan ekonomi masyarakat yang lebih baik, bentuk kesejahteraan itu sangat banyak wujudnya yaitu kesejahteraan dalam bentuk ekonomi, sosial, kesehatan dan keamanan.

Faktor kesejahteraan merupakan hal yang banyak menentukan berhasil tidaknya pendidikan anak, misalnya anak dari keluarga mampu, dapat memenuhi segala keperluan sekolah atau alat-alat sekolah, sebaliknya anak yang kurang mampu tidak dapat memenuhi segala perlengkapan sekolah tersebut.

Sejalan dengan hal tersebut bahwa kondisi objektif tingkat kesejahteraan nasional itu mempunyai pengaruh langsung terhadap kemampuan masyarakat

memasukan anak-anak mereka ke bangku sekolah saat kondisi ekonomi yang normal sebagian besar masyarakat tidak merasa berat mengirimkan anak-anak mereka bersekolah.

Sejalan dengan semakin banyaknya masyarakat miskin, sebagai akibat dari multi-krisis yang berkepanjangan, jumlah orang tua yang tidak mampu membiayai kelanjutan pendidikan anaknya juga semakin besar. Banyak orang tua yang menarik anaknya dari bangku sekolah karena tekanan ekonomi yang semakin kuat. Jangankan membayar uang sekolah anak, untuk makan saja susah. Bahkan meminta anak-anaknya untuk membantu menutupi kebutuhan hidup keluarga sehari-hari.

Pendidikan anak tidak boleh dikesampingkan bahkan kalau bisa selalu ditingkatkan karena perkembangan anak utamanya pada bidang pendidikan, begitupula dengan kesejahteraan karena faktor tingkat kesejahteraan merupakan salah satu pendukung untuk meningkatkan prestasi belajar seorang anak.

Mengingat bahwa perkembangan pendidikan semakin maju, telah terbukti kemampuan dalam mengubah pola hidup manusia dalam bidang peningkatan kesejahteraan untuk memenuhi kebutuhan dan perkembangan pendidikan anaknya untuk meningkatkan prestasi belajar. Dengan kata lain tingkat kesejahteraan harus direlevansikan dengan perkembangan pendidikan anak, dalam mengatasinya secara bersama-sama.

Pendidikan adalah usaha sadar yang dilakukan oleh keluarga, masyarakat dan pemerintah melalui kegiatan bimbingan, pengajaran, dan sepanjang hayat atau

mempersiapkan peserta didik agar dapat mempermaikan peranan dalam berbagai lingkungan hidup secara tepat di masa yang akan datang.¹⁸

Menurut Hasan Langgulung mengatakan bahwa:

Begitu pentingnya pendidikan bagi semua anak dalam menciptakan masa depan yang lebih baik sehingga relevansikan dengan kondisi orang tua, sama-sama merupakan tanggung jawab orang tua dalam keluarga mereka dapat dijadikan aset di masa depan, justru itu harus ditanggapi secara serius dan dianggap sebagai instrument bagi orang tuanya. Jadi kondisi ekonomi orang tua sangat relevan dengan instrument dan hasilnya diproses di masa depan, artinya mulai tanam seberapa besar keuntungan yang diharapkannya.¹⁹

Menurut Lengenvelid mengatakan bahwa:

Pendidikan adalah setiap usaha, pengaruh, perlindungan dan bantuan yang diberikan kepada anak tertuju pada pendewasaan anak itu, atau lebih tepat membantu anak agar cukup cakap melaksanakan tugas hidupnya sendiri. Pengaruh ini datangnya dari orang dewasa seperti sekolah, buku, putaran hidup sehari-hari dan sebagainya yang di tujukan kepada orang yang belum dewasa.²⁰

Menurut SA. Branata dkk mengatakan bahwa:

Pendidikan adalah usaha yang sengaja di adakan baik langsung maupun dengan cara tidak langsung untuk membantu anak dalam perkembangannya dalam mencapai kedewasaannya.²¹

Dari pendapat di atas, dapat dipahami bahwa dalam memberikan pendidikan kepada anak oleh orang tua adalah merupakan tanggung jawab moral yang diberikan

¹⁸ Redyo Muyoharjo, *Pengantar Pendidikan* (Cet. II; Jakarta: Raja Gravindo, 2002) h. 17

¹⁹ Hasan Langgulung, *Asas-asas Pendidikan Islam* (Cet. II; Jakarta: al-Husna, 1990), h. 20

²⁰ Lengenvelid, (terj) *Paedagogik, Teoritik, Sistematis* (Jakarta: FIP-IKIP, 1971), h. 69

²¹ Abu Ahmadi DKK, *Ilmu Pendidikan*, (Cet.II; Jakarta: Rineke Cipta, 2002), h. 69

oleh Tuhan Yang Maha Esa yang bersifat kodrati baik pendidikan dari segi fisik, sosial, emosi maupun intelegensinya agar anak memperoleh keselamatan, kepandaian dan kebahagiaan hidup yang mereka idam-idamkan. Dengan terwujudnya hal tersebut maka orang tua telah melaksanakan tanggung jawabnya dengan baik khususnya tanggung jawabnya kepada Tuhan. Jadi terlaksananya pendidikan anak sangat penting bagi orang tua.

Kekokohan dan kelangsungan rumah tangga dapat dilihat pada aspek kerukunan dan kesejahteraan. Anggota keluarga yang rukun dan sejahtera adalah keluarga yang mendapat pelayanan dengan bijaksana dari pemimpinnya, yaitu orang tua sebagai kepala keluarga yang utama tidak cukup hanya diberikan makanan, pakaian dan perlindungan kesehatan, akan tetapi perkembangan pendidikannya harus pula diperhatikan serius dari kepala keluarga atau orang tua.

Dengan demikian dapat disimpulkan baik masalah tingkat kesejahteraan maupun masalah pendidikan anak perlu direlevansikan dalam penanganannya, karena dalam kekokohan dan kelangsungan hidup keluarga, kedua aspek tersebut memegang peranan penting baik di masa kini maupun di masa yang akan datang. Bila tingkat kesejahteraan keluarga sudah baik diharapkan juga pendidikan anak dalam rumah tangga ikut baik.

BAB III

METODE PENELITIAN

A. Populasi dan Sampel

1. Populasi

Untuk mengetahui keseluruhan populasi yang diteliti pada Masyarakat Kel. Boneoge Kab. Buton, terlebih dahulu penulis memberikan pengertian populasi.

Populasi adalah keseluruhan objek penelitian.²² Dalam pengertian lain disebutkan bahwa populasi adalah semua individu yang menjadi sumber pengambilan sampel.²³ Sehubungan dengan pengertian diatas, dikemukakan pula bahwa populasi adalah: Keseluruhan penduduk yang dimaksud untuk diselidiki atau universum. Populasi dibatasi sebagai jumlah penduduk atau individu yang paling sedikit mempunyai sifat sama.²⁴

Dari pengertian di atas, penulis menyimpulkan bahwa populasi adalah keseluruhan objek dalam suatu penelitian yang akan diteliti. Oleh karena itu, populasi adalah semua yang menjadi sasaran penelitian, yakni berjumlah 333 kepala keluarga yang terbagi ke dalam 3 lingkungan. Untuk lebih jelasnya dapat dilihat pada tabel populasi:

²² Suharsimi Arikunto, *Prosedur Penelitian*, (Cet. VIII; Jakarta: Rineka Cipta. 1992), h. 102.

²³ Mardialis, *Metode Penelitian Suatu Pendekatan Proposal*, (Cet. III; Jakarta: Bumi Aksara. 1993), h. 53.

²⁴ Sutrisno Hadi, *Metodologi Research*, Jilid I, (Jakarta; UGM, 1986), h. 45.

Tabel 1.

Keadaan Populasi Penelitian Berdasarkan Kepala Keluarga yang dirinci menurut Lingkungan di kel. Boneoge Kab. Buton

No	Dusun	Jumlah KK	Persentase
1	Kawali	68	20,42
2	Matoka	91	27,32
3	Tanpanalia	128	38,43
4	One	46	13,81
Total		333	100

Sumber Data : Data statistik kantor Kel. Boneoge Kabupaten Buton tanggal 21 Juni 2012

2. Sampel

Sampel adalah sebahagian atau wakil seluruh populasi yang diteliti.²⁵ Menurut Anas Sudjono "sampel adalah sejumlah anggota yang dipilih dari suatu populasi".²⁶

Berdasarkan pengertian di atas, dapat dipahami bahwa sampel adalah sebagian dari sejumlah populasi yang diteliti yang dianggap representatif. Sampel digunakan untuk mempermudah peneliti dalam melakukan pengambilan data dari objek yang akan diteliti.

²⁵ Suharsimi Arikunto, *op cit*, h. 104

²⁶ Anas Sudjono, *Pengantar Statistik Pendidikan*, (Cet. IV; Jakarta: PT. Raja Grafindo Persada, 2005), h. 28

Suharsimi Arikunto mengemukakan bahwa apabila subjeknya kurang dari 100 orang, maka lebih baik diambil semua sehingga penelitiannya merupakan penelitian populasi. Selanjutnya, jika jumlah subjeknya besar, maka dapat diambil antara 10-15% atau 20-25% atau lebih, tergantung setidak-tidaknya dari:

- a. Kemampuan peneliti dilihat dari waktu, tenaga, dan biaya.
- b. Sempit luasnya wilayah pengamatan dari setiap objek, karena hal ini menyangkut banyak sedikitnya data.
- c. Besar kecilnya resiko yang ditanggung oleh peneliti. Untuk penelitian yang risikonya besar, tentu saja jika sampel besar maka hasilnya akan lebih baik.²⁷

Dengan melihat data populasi dari jumlah masyarakat Kel. Boneoge Kab. Buton yang akan diteliti, maka dengan teknik *random sampling* yaitu pengambilan sampel dengan cara acak, hal ini memungkinkan setiap populasi yang ada dalam penelitian ini mendapatkan kesempatan yang sama untuk dijadikan sebagai sampel dalam penelitian ini. adapun jumlah sampel dalam penelitian ini berjumlah 29 orang. Yakni dengan mengambil 10 % dari seluruh jumlah populasi yang ada. Untuk memudahkan peneliti dalam menentukan berapa jumlah sampel dari tiap-tiap lingkungan yang ada di Kelurahan Boneoge, perlu dijabarkan pula berapa jumlah sampel yang akan mewakili tiap-tiap lingkungan yaitu sebagai berikut :

²⁷ Nana Sudjana, *Penilaian Hasil Proses Belajar Mengajar*, (Cet. VIII; Bandung: PT. Remaja Rosdakarya, 2002), h. 5

Tabel 2.**Besarnya distribusi sampel di 3 Lingkungan di Kel. Boneoge Kab. Buton**

No	Dusun	Jumlah KK		Persentase
		Populasi	Sampel	
1	Kawali	68	7	20,42
2	Matoka	91	9	27,32
3	Tanpanalia	128	13	38,43
4	One	46	-	13,81
Total		333	29	100

Sumber Data : Data statistik kantor Kel. Boneoge Kab. Buton Provinsi Sulawesi

Tenggara

Jadi dengan menggunakan analisis di atas, maka penulis mengambil sampel berjumlah 29 KK dengan rincian ; 7 KK di Lingkungan Kawali, 9 KK di Lingkungan Matoka dan 13 KK di Lingkungan Tanpanalia.

Berikut adalah nama-nama masyarakat Kelurahan Boneoge Kabupaten Buton yang mengisi angket :

Tabel 3.**Data tentang masyarakat Kelurahan Boneoge yang mengisi angket**

No	Nama Responden	Keterangan
1	La Fiima	Masyarakat lingkungan kawali
2	La Rauba	Masyarakat lingkungan kawali
3	H. Syamsuddin	Masyarakat lingkungan kawali
4	La Nusufi	Masyarakat lingkungan kawali
5	La Wone	Masyarakat lingkungan kawali
6	La Adili	Masyarakat lingkungan kawali
7	La Konawe	Masyarakat lingkungan kawali
8	La Ono	Masyarakat lingkungan matoka
9	Mahmudin	Masyarakat lingkungan matoka
10	La Kabele	Masyarakat lingkungan matoka
11	Zainal	Masyarakat lingkungan matoka
12	Arman	Masyarakat lingkungan matoka
13	Dino	Masyarakat lingkungan matoka
14	La Matingka	Masyarakat lingkungan matoka
15	La Kuta	Masyarakat lingkungan matoka
16	La Sombet	Masyarakat lingkungan matoka
17	Ode Ramli	Masyarakat lingkungan tanpanalia
18	Afif Usman	Masyarakat lingkungan tanpanalia
19	Hamid	Masyarakat lingkungan tanpanalia

20	Budiman	Masyarakat lingkungan tanpanalia
21	Muh. Ansar Rudin	Masyarakat lingkungan tanpanalia
22	Saiful	Masyarakat lingkungan tanpanalia
23	Iwan Setiawan	Masyarakat lingkungan tanpanalia
24	Oji	Masyarakat lingkungan tanpanalia
25	Ahmad Mawardi	Masyarakat lingkungan tanpanalia
26	Rian	Masyarakat lingkungan tanpanalia
27	Ode Ruslan	Masyarakat lingkungan tanpanalia
28	Mustava	Masyarakat lingkungan tanpanalia
29	Amiluddin	Masyarakat lingkungan tanpanalia

Sumber Data : Masyarakat Kelurahan Boneoge Kab. Buton Tanggal 16 Oktober 2012

B. Instrumen Penelitian

Untuk mendukung keabsahan suatu data maka diperlukan instrumen penelitian atau alat pengumpulan data. Adapun instrumen pengumpulan data yang digunakan dalam penelitian ini adalah :

1. Kuisisioner (Angket)

Angket merupakan instrumen penelitian yang berisi sejumlah pertanyaan/ Pernyataan yang harus dijawab oleh responden yang digunakan untuk memperoleh informasi. Teknik angket yang dilakukan dengan membagikan daftar pertanyaan/ pernyataan yang berkaitan dengan tingkat kesejahteraan masyarakat dan kepedulian masyarakat terhadap pendidikan anak dengan cara memberi tanda silang (X) pada alternatif jawaban yang

sesuai dengan persepsi responden. Adapun alternatif pilihan, menggunakan skala Likert berkategori selalu, sering, kadang-kadang, jarang, dan tidak pernah. Pemberian skor untuk tiap item masing-masing 5, 4, 3, 2, 1.

2. Catatan Dokumentasi

Yaitu mengumpulkan data yang bersifat dokumentasi seperti jumlah masyarakat. Data ini diperoleh dengan format dokumentasi sebagai instrumen pengumpulan data. Data jumlah masyarakat diperoleh langsung dari Kantor Kelurahan Boneoge Kecamatan Lakudo Kabupaten Buton.

3. Pedoman Observasi

Teknik observasi yang digunakan dalam penelitian ini adalah dengan mengamati langsung kegiatan orang tua yang mempunyai anak yang bersekolah di rumah. Adapun pedoman observasi yang digunakan adalah keterlibatan orang tua dalam memberikan dukungan atau motivasi, pemenuhan perlengkapan sekolah anak dan pemberian perhatian kepada anak-anaknya yang bersekolah.

4. Pedoman Wawancara

Yakni pengumpulan data dengan melakukan tanya jawab langsung kepada responden. Wawancara ini dilaksanakan secara terpimpin dengan menggunakan pedoman wawancara sebagai instrumen pengumpulan data.

C. Prosedur Pengumpulan Data

Untuk mengumpulkan data di lapangan, penulis menggunakan prosedur pengumpulan data yaitu sebagai berikut:

1. Tahap Persiapan

Pada tahap ini penulis menyiapkan segala hal yang dibutuhkan dalam penelitian, yaitu penulis membuat proposal penelitian, menyusun instrumen penelitian berupa panduan atau pedoman wawancara, pedoman observasi, angket, dan catatan dokumentasi, kemudian menyelesaikan urusan administrasi seperti surat izin penelitian mulai dari tingkat fakultas, Provinsi dan selanjutnya kabupaten sampai pada masyarakat yang menjadi objek penelitian yaitu masyarakat Kelurahan Boneoge Kecamatan Lakudo Kab. Buton.

2. Tahap Pelaksanaan (Pengumpulan Data)

Untuk melaksanakan dan mengumpulkan data dalam rangka penyusunan skripsi, penulis menggunakan proses pengumpulan data dengan melaksanakan dua cara berikut.

a. *Library Research* (riset kepustakaan), yaitu suatu metode yang digunakan dalam mengumpulkan data dengan jalan membaca buku-buku yang berkaitan dengan penelitian ini dengan menggunakan tehnik-tehnik kutipan sebagai berikut:

- 1) Kutipan langsung, yakni mengutip suatu pendapat sesuai dengan redaksi aslinya tanpa mengubah redaksi dan tanda bacanya atau dengan kata lain mengutip pendapat ahli sesuai dengan aslinya.

- 2) Kutipan tidak langsung, yakni mengutip suatu pendapat ahli dengan menggunakan bahasa sendiri namun makna tujuan tetap sama dengan sumber yang dikutip.
- b. *Field Research* (riset lapangan), yakni suatu metode yang digunakan dalam mengumpulkan data dengan mengadakan penelitian di lapangan atau lokasi yang telah ditentukan. Pengumpulan data lapangan ini dilakukan melalui teknik sebagai berikut :
- 1) Angket yaitu sejumlah pertanyaan atau pernyataan tertulis yang dibagikan kepada responden untuk memperoleh data tentang tingkat kesejahteraan masyarakat pada Kel. Boneoge Kec. Lakudo Kab. Buton.
 - 2) Observasi yaitu pengamatan sistematis terhadap fenomena yang terjadi pada masyarakat di Kel. Boneoge Kec. Lakudo Kab. Buton untuk memperoleh data tentang tingkat kesejahteraan Kel. Boneoge Kec. Lakudo Kab. Buton.
 - 3) Wawancara yaitu tanya jawab yang dilakukan oleh peneliti dan informen yang ditetapkan untuk memperoleh data tentang tingkat kepedulian terhadap pendidikan anak.
 - 4) Dokumentasi, yaitu suatu metode yang digunakan untuk mendapatkan data lapangan dengan jalan mencatat dan mengambil data dokumentasi yang umumnya terdapat di kantor Kel. Boneoge Kec. Lakudo Kab. Buton.

D. Teknik Analisis Data

Untuk mengolah data yang disimpulkan, penulis menggunakan tehnik sebagai berikut :

1. *Induktif*, yaitu suatu cara berfikir yang berawal dari hal-hal yang bersifat khusus kemudian diarahkan kepada hal-hal yang bersifat umum.

Menurut Winarno Suarchmat bahwa yang dimaksud dengan metode berfikir induktif adalah :

Suatu metode berfikir (analisa) data yang di gunakan untuk memperoleh data dengan bertitik tolak dari pengetahuan yang khusus untuk mendapatkan kesimpulan umum.²⁸

2. *Deduktif*, yaitu suatu cara berfikir yang berawal dari hal-hal yang bersifat umum kemudian diarahkan kepada hal-hal yang bersifat khusus.

Winarno Surachmat memaparkan cara berpikir deduktif adalah :

Suatu cara penulis menganalisa data yang diperoleh dari pengumpulan data dengan bertitik tolak pada pengetahuan dan kaidah-kaidah umum untuk mendapatkan kesimpulan yang khusus.²⁹

3. *Komparasi*, yaitu suatu bentuk berfikir dengan cara membandingkan beberapa pendapat atau data, untuk kemudian di ambil yang kuat (valid) dan membuang yang lemah atau yang tidak valid. Jadi yang dimaksud berfikir komparasi adalah :

²⁸ Winarno surachmat, *Dasar dan tehnik Research* (Bandung: CV. Warsito, 1973), h. 238

²⁹ . *Ibid*, h. 238.

Suatu tehnik dimana penulis membandingkan suatu data dengan data yang lain, atau suatu pendapat dengan pendapat lain yang lebih kuat alasannya dari sandarannya serta tendensinya kepada alasan yang lebih kuat alasannya.³⁰

4. Analisis Statistik

Untuk melihat hubungan antara tingkat kesejahteraan dengan kepedulian pendidikan anak, maka penulis menggunakan analisis statistik dengan menggunakan rumus *product moment* untuk mengetahui hubungan antara variabel independen dan dependen yang digambarkan sbb:

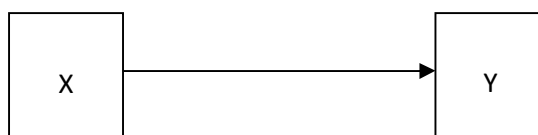

Dimana : X = Keadaan tingkat kesejahteraan orang tua sebagai variabel bebas

Y = Kepedulian pendidikan anak (kelanjutan pendidikan anak) pada jenjang yang lebih tinggi sebagai variable terikat.

Untuk memperoleh data dari hasil penelitian ini, digunakan tehnik *statistik deskriptif*. Tehnik *statistik deskriptif* yang digunakan adalah tabel frekuensi dengan uji korelasi *product moment*.

Adapun rumus yang digunakan untuk analisa validitas item ini adalah rumus *korelasi prodect moment*, sebagai berikut :

³⁰ . *Ibid*, h. 239

$$r_{xy} = \frac{N \Sigma XY - (\Sigma X) (\Sigma Y)}{\sqrt{\{ N \Sigma X^2 - (\Sigma X)^2 \} \{ N \Sigma Y^2 - (\Sigma Y)^2 \}}}$$

Keterangan :

ΣX = Skor butir item dari variable

ΣY = Skor total butir item dari variable

ΣXY = Hasil kali dengan skor total butir item

ΣX^2 = Kuadrat skor butir item

ΣY^2 = Kuadrat skor total butir item

N = Jumlah sampel

Untuk pembobotan angket yang menyangkut hubungan tingkat kesejahteraan dengan kepedulian pendidikan anak (kemampuan tiap orang tua terhadap kelanjutan pendidikan anak) pada jenjang yang lebih tinggi dengan alternatif jawaban (sering, selalu, kadang-kadang, jarang dan tidak pernah) terdiri atas 5 item sebagai berikut :

- a. Selalu = 5
- b. Sering = 4
- c. Kadang-kadang = 3
- d. Jarang = 2
- e. Tidak pernah = 1

Untuk memperoleh data dari hasil penelitian ini digunakan teknik statistik deskriptif. Teknik statistik deskriptif yang digunakan adalah tabel frekuensi dan untuk mengetahui hubungan antara ke dua variabel penulis menggunakan uji korelasi *product moment*.

BAB IV

HASIL PENELITIAN DAN PEMBAHASAN

A. Profil Kelurahan Boneoge Kecamatan Lakudo Kabupaten Buton

Kelurahan Boneoge merupakan salah satu daerah yang terletak dikawasan pulau Muna bagian selatan tepatnya berada di Kecamatan Lakudo, namun secara administratif pemerintahan daerah ini berada dalam wilayah pemerintahan Kabupaten Buton.

Daerah Boneoge terletak pada daerah pesisir pantai dengan luas wilayah kurang lebih 28 kilometer persegi. Daerah penelitian ini dapat ditempuh dengan menggunakan angkutan darat (kurang lebih 86 kilometer) dan angkutan laut (kurang lebih 65 kilometer) dari Ibu Kota Kabupaten Buton yaitu pasarwajo, sedangkan untuk wilayah selatan merupakan arah ke Ibu Kota Kabupaten Muna yang dapat ditempuh dengan menggunakan angkutan darat dengan jarak kurang lebih 84 kilometer.

Letak daerah Boneoge ini pada topografi gunung berbukit dengan kawasan pantai berteluk, dan secara administratif berbatas dengan:

1. Sebelah timur berbatasan dengan Desa Waara
2. Sebelah Barat berbatasan dengan Teluk Lasongko
3. Sebelah Utara berbatasan dengan Desa Nepa-Nepa Mekar
4. Sebelah Selatan berbatasan dengan Desa Madongka

Adapun visi dan misi Kelurahan Boneoge Kecamatan Lakudo Kabupaten Buton adalah:

Visi : “Mewujudkan Masyarakat Yang Bertaqwa Dan Berakhlak Mulia, Mandiri Bertanggung Jawab dalam Pembangunan Umat Dan Bangsa.

Misi :

1. Sebagai mediasi pemerintah pusat dan daerah
2. Memberikan penyuluhan dan bimbingan pada masyarakat dalam menata dan membangun daerah.
3. Sebagai pusat informasi program pusat untuk dilaksanakan pemerintah Kelurahan.
4. Bekerjasama dengan tokoh agama, tokoh adat, serta pemuda dan pelajar dalam memberikan kontribusi dalam menyiapkan calon-calon pemimpin masa mendatang.

Dengan melihat Visi dan Misi Tersebut, kelurahan Boneoge merupakan salah satu Kelurahan yang cukup bagus dalam mengembangkan kualitas dan kuantitas SDM dan memberikan peluang bagi masyarakat dalam mengembangkan aset-aset yang dimiliki oleh daerah juga sebagai pusat informasi pemerintah baik pusat maupun daerah dalam membangun kerjasama dalam semua bidang baik perikanan, pendidikan maupun bidang agama.. Adapun alasan penulis menjadikan Kelurahan Boneoge Kecamatan Lakudo Kabupaten Buton sebagai tempat penelitian dikarenakan daerah tersebut merupakan salah satu daerah yang jauh dari wilayah perkotaan sehingga kurang mendapat pengaruh dari luar sehingga menjadikan penelitian ini bersifat *integrated* yakni bersifat menyeluruh, obyektif dan bersifat ilmiah.

1. Keadaan Masyarakat

Sebagaimana dijelaskan di atas sebagian besar mata pencaharian masyarakat Kelurahan Boneoge Kecamatan Lakudo Kabupaten Buton adalah nelayan dan petani agar-agar. Adapun jumlah penduduk Kelurahan Boneoge seperti dikemukakan di atas adalah 287 kepala keluarga. Yang terdiri dari 68 kepala keluarga yang berada di Lingkungan Kawali, 91 kepala keluarga di Lingkungan Matoka, dan 128 kepala keluarga di Lingkungan Tanpanalia.

Jika dilihat dari tingkat pendidikan orang tua yang sebagian besar hanya tamat SD atau bahkan ada orang tua yang tidak mengikuti dunia pendidikan tentunya akan mempengaruhi perhatian masyarakat dalam hal ini orang tua terhadap pendidikan anak-anak mereka kaitannya dengan kelanjutan pendidikan anak-anak mereka ke jenjang yang lebih tinggi. Oleh karena itu, perlu ada kerjasama yang baik, dalam hal ini pemerintah terkait untuk memberikan penyuluhan-penyuluhan tentang pentingnya pendidikan bagi generasi muda. Kerja sama tersebut dapat di mulai dari pemerintah kabupaten kemudian camat dan kepala Kelurahan dan tidak lupa para orang tua setempat untuk di ikut sertakan dalam mensosialisasikan pentingnya peningkatan taraf hidup bagi masyarakat serta kelanjutan pendidikan anak. Dengan adanya kerjasama tersebut diharapkan Visi dan Misi yang telah dicanangkan akan tercapai, yaitu agar dapat melahirkan individu masyarakat yang mampu bersaing menghadapi tantangan global dan dapat berakhlak yang mulia dalam hubungannya dengan sesama manusia baik di rumah, di sekolah dan masyarakat.

2. Keadaan Instansi Pemerintahan

Adapun keadaan pemerintah Kelurahan Boneoge dapat dilihat pada tabel berikut:

Tabel 5.

Keadaan Pemerintah Kelurahan Bonoege Kecamatan Lakudo Kabupaten Buton

No .	Nama	Jabatan
1	La Ode Muh. Asdar , S. E	Lurah
2	Hendratno, S. H	Sekretaris
3	Rahama	Bendahara
4	Nahari	Kasi Pemerintahan
5	Wahab Iskandar, S. H	Kasi Pelayanan Umum
6	Abdul Manaf, S.T	Kasi Pembangunan
7	La Budiman	Ka Lingkungan Kawali
8	La Rahman	Ka Lingkungan Matoka
9	La Ode Ramli	Ka Lingkungan Tanpanalia
10	La Oikos	Ka Lingkungan One

Sumber data : kantor Kelurahan Boneoge Kab. Buton 16 Oktober 2012

3. Sarana dan Prasarana

Sarana dan prasarana di Kelurahan Boneoge Kecamatan Lakudo Kabupaten Buton ini yang menunjang terlaksananya pendidikan formal adalah adanya sekolah sebagai tempat menuntut ilmu. Dan untuk menunjang pendapatan masyarakat di Kelurahan Boneoge Kabupaten Buton, masyarakat memiliki perahu/sampan untuk menangkap ikan serta sebagian masyarakat lainnya memiliki katinti. Adapun sarana

dan prasarana yang terdapat di Kelurahan Boneoge Kecamatan Lakudo Kabupaten Buton yaitu:

- a. Masjid
- b. Sekolah/Madrasah
- c. Taman Kanak-Kanak

Sedangkan prasarana yang dimiliki Kelurahan Boneoge Kecamatan Lakudo Kabupaten Buton di dalam menunjang kegiatan peningkatan taraf hidup masyarakat masih sangat kurang seperti pengadaan jaring ikan, katinti, perahu/sampan, dan bibit agar-agar.

4. Struktur Organisasi Kelurahan Boneoge Kecamatan Lakudo Kabupaten Buton

Struktur organisasi, kalimat ini terdiri dari dua kata yaitu : *.Struktur* dan *Organisasi*. Kata struktur berasal dari bahasa Inggris, *.Structure*. yang artinya cara bagaimana sesuatu disusun, susunan, bangunan. Sedangkan kata organisasi, menurut Kamus Besar Bahasa Indonesia adalah sekelompok kerjasama antara orang-orang yang diadakan untuk mencapai tujuan bersama. Dan organisasi juga berarti kelompok kerjasama antara orang-orang yang diadakan untuk mencapai tujuan. Syarat terbentuknya organisasi juga harus ada hubungan, kemauan dan kesediaan para anggota untuk bekerjasama.

Dengan demikian maka yang dimaksud dengan struktur organisasi adalah kelompok kerjasama antara orang-orang yang diadakan untuk mencapai tujuan

bersama. Secara organisator Kelurahan Boneoge Kecamatan Lakudo Kabupaten Buton mempunyai struktur organisasi sebagaimana dapat dilihat pada bagan berikut ini

Gambar

Struktur Organisasi Pemerintahan Kelurahan Boneoge Kecamatan Lakudo Kabupaten Buton

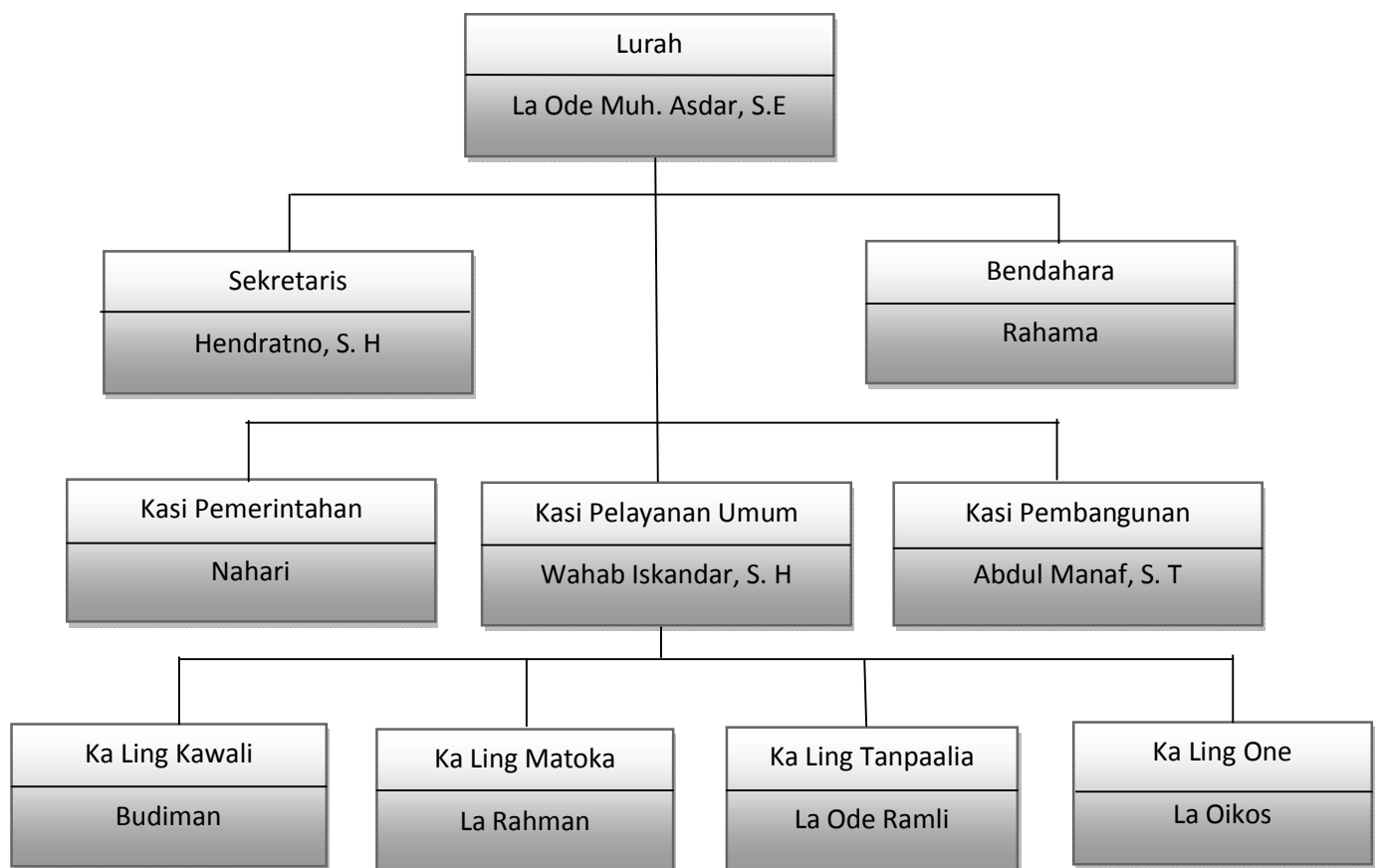

Sumber Data : Kantor Kelurahan Boneoge 16 Oktober 2012

B. Gambaran Tingkat Kesejahteraan Masyarakat Kelurahan Boneoge

Stratifikasi sosial merupakan hasil perkembangan sosial. Dinamika sosial memerlukan berbagai syarat seperti dan siapa yang memiliki faktor kekayaan, ilmu

pengetahuan, kedudukan dan lain sebagainya. Masyarakat lain yang paling kerap mendorong seseorang merasa berbeda dengan yang lainnya adalah faktor ekonomi (strata sosial) dan ilmu pengetahuan.

Namun yang menjadi titik kajian dalam pembahasan ini tentunya adalah situasi dan kondisi ekonomi orang tua (masyarakat) di Kelurahan Boneoge Kabupaten Buton dalam kaitannya dengan tindak lanjut pendidikan anak-anak mereka. Berbicara tentang pendapatan orang tua berarti sangat erat kaitannya dengan jenis pekerjaan orang tua. Untuk lebih jelasnya dapat dilihat pada tabel berikut :

Tabel 6.

Jenis pekerjaan masyarakat Kelurahan Boneoge

No	Jenis Pekerjaan	Frekuensi	Persentase
1	Nelayan	27	93,10
2	Pedagang	1	3,45
3	PNS	0	0,00
4	Buruh	1	3,45
5	Lain-lain	0	0,00
Total		29	100

Hasil olahan angket item nomor 1

Tabel diatas menunjukkan bahwa masyarakat di Kelurahan Boneoge kabupaten Buton rata-rata berprofesi sebagai Nelayan. Hal ini bisa dilihat dari jawaban mereka terhadap angket yang diedarkan oleh penulis yakni sebanyak 27 responden atau 93,10 % menjawab nelayan sedangkan pedagang dan buruh masing-masing 1 responden atau 3,45 % dan jawaban PNS tidak mendapat jawaban dari responden.

Berbicara tentang pendapatan sosial orang tua, maka yang dimaksudkan adalah masalah perekonomian keluarga. Dalam rangkaiannya dengan pendidikan anak, maka salah satu faktor penentu keberhasilan pendidikan anak adalah masalah ekonomi keluarga atau strata sosial orang tua.

Faktor ekonomi dalam arti biaya adalah suatu faktor yang sangat penting karena belajar dan kelangsungannya sangat memerlukan biaya. Misalnya untuk membeli alat-alat perlengkapan belajar baik di rumah maupun di sekolah, uang sekolah, biaya penyelenggaraan pembangunan (uang pembangunan) dan biaya-biaya lainnya yang dibutuhkan dalam rangka kelancaran proses belajar mengajar anak di sekolah.

Masalah ekonomi sudah dapat dipastikan menjadi salah satu faktor penentu keberhasilan pendidikan. Karena dalam proses belajar memerlukan berbagai sarana dan prasarana yang dapat menunjang pendidikan seseorang. Jadi faktor ekonomi keluarga (pendapatan keluarga) menjadi kunci keberlangsungan dan keberhasilan pendidikan anak. Bila keluarga memiliki kemampuan ekonomi ditunjang dengan kemampuan dan kemauan untuk menyekolahkan anaknya, niscaya anak bersangkutan

akan memperoleh hasil belajar yang berbeda dengan anak yang tingkat perekonomian orang tuanya rendah.

Jika diperhatikan orang tua di Kelurahan Boneoge Kabupaten Buton ini tampaknya mereka memiliki anak usia sekolah dari usia 6 tahun sampai 21 tahun (usia perguruan tinggi) untuk melihat jelas anak usia sekolah di Kelurahan Boneoge Kabupaten Buton dapat dilihat pada tabulasi berikut :

Tabel 7.

Jumlah anak usia sekolah di Kelurahan Boneoge

NO	Nama Dusun	Usia Anak				Jumlah
		6-12 (SD)	12-15 (SMP)	15-18 (SMA)	18-21 PT	
1	Kawali	44	31	38	38	151
2	Matoka	17	14	18	23	72
3	Tanpanali	27	30	18	15	90
J u m l a h		88	75	74	76	313

Sumber data : kantor Kelurahan Boneoge Tanggal 16 Oktober 2012³¹

Tabel diatas menunjukkan bahwa pada anak usia sekolah dasar sampai perguruan tinggi terdapat 313 anak. Namun kelanjutan pendidikan anak-anak mereka

³¹ *Sumber data : kantor Kelurahan Boneoge Tanggal 16 Oktober 2012*

rata-rata hanya sampai pada sekolah menengah atas (SMA). Pada usia perguruan tinggi terdapat 76 orang anak, namun diantara mereka itu terdapat 13 orang anak yang sempat mengenyam pendidikan, sementara yang lainnya ikut membantu orang tua mencari nafkah sebagai nelayan. Oleh karena itulah masalah perekonomian keluarga ini yang paling kerap menjadi alasan gagalnya sebuah pendidikan. Hal ini terjadi pada sebagian masyarakat yang ada di Kelurahan Boneoge Kecamatan Lakudo Kabupaten Buton. Terdapatnya sebagian anak yang putus sekolah disebabkan karena faktor pererkonomian keluarga yang kurang memadai.

Menurut La Rauba : sebagai masyarakat nelayan sudah tentu ekonomi keluarga bergantung pada hasil tangkapan ikan. Sedangkan hal ini tidak menetap diperparah lagi dengan harga-harga yang semakin tinggi sehingga penghasilan kami sebagai nelayan serba berkurang. Hal inilah yang menyebabkan kami khawatir untuk membiayai pendidikan anak kami walaupun dana BOS ada. Tapi ternyata hingga sekarang masih saja banyak yang harus dibayar anak di sekolah. Biaya pendidikan di SD, SMP atau di SMU saja sangat berat kami bayar, apalagi kalau pembayaran di perguruan tinggi.³²

Pernyataan salah seorang nelayan di atas menunjukkan bahwa sebagian masyarakat di Kelurahan Boneoge Kecamatan Lakudo Kabupaten Buton mengalami kesulitan ekonomi keluarga sehingga anak-anak mereka tidak semuanya mendapat kesempatan belajar di perguruan tinggi.

Berbicara tentang perekonomian atau pendapatan keluarga pada setiap bulannya berdasarkan jawaban mereka pada angket yang telah diedarkan, secara fakta termasuk pendapatan yang cukup sederhana sebagaimana tampak dalam table berikut:

³² Hasil wawancara dengan bapak La Rauba di kediamannya di Lingkungan Kawali pada tanggal 10 Oktober 2012.

Tabel 8.

Kondisi ekonomi masyarakat Kelurahan Boneoge berdasarkan penghasilan mereka perbulan

NO	Jumlah Pendapatan / Bulan	F	Persentase
1	< 250.000,-	8	27,60
2	Rp 250.000-Rp 500.000	13	44,82
3	Rp 500.000-Rp 1.000.000	5	17,24
4	Rp 1.000.000-Rp 1.500.000	3	10,34
5	> 1.500.000,-	0	0
J u m l a h		29	100

Hasil olahan angket item nomor 3

Bertolak dari table di atas, tampak jelas bahwa bagi keluarga masyarakat di Kelurahan Boneoge Kecamatan Lakudo Kabupaten Buton pada umumnya sederhana. Di mana pendapatan perkapita mereka paling tinggi Rp 1.000.000 – Rp 1.500.000 per bulan, inipun hanya didapat sekitar 10,34 % atau 3 keluarga. Sedangkan penghasilan yang sebesar Rp 500.000 – Rp 1.000.000 didapat sekitar 17,24 % atau 5 keluarga. Dan penghasilan sebesar Rp 250.000 – Rp 500.000 didapat sekitar 44,82 % atau 13 keluarga dan terakhir penghasilan dibawah 250.000 perbulan didapat sekitar 27,60 % atau 8 keluarga.

Dari olahan angket di atas menggambarkan bahwa tingkat pendapatan perkapita sebagian masyarakat nelayan di Kelurahan Boneoge Kecamatan Lakudo kabupaten Buton dapat dikategorikan pendapatan yang sederhana dan secara keseluruhan masyarakat Kelurahan Boneoge Kecamatan Lakudo Kabupaten Buton merupakan masyarakat pra sejahtera. Jadi, tidak mengherankan jika alasan mereka tidak menyekolahkan putra – putri mereka ke jenjang yang lebih tinggi dialamatkan pada masalah ekonomi. Oleh karena itu, tidaklah mengherankan jika anak-anak mereka pada umumnya setelah tamat di SLTP atau SLTA sudah terjun ke laut membantu orang tuanya menangkap ikan.

Berdasarkan data statistik kantor kelurahan setempat menunjukkan adanya jumlah peningkatan jumlah anak putus sekolah disebabkan oleh faktor perekonomian keluarga yang kurang mencukupi atau sederhana. Sehingga terasa berat menyekolahkan anak-anaknya paling tinggi hanya sampai pada SLTP atau SLTA. Sedangkan yang sempat menjadi mahasiswa (sarjana) sangat kecil. Untuk melihat jumlah anak putus sekolah berdasarkan data statistik kantor desa setempat dapat dilihat pada table berikut :

Tabel 9.
Jumlah anak putus sekolah mulai dari tingkat SD sampai SMA tahun
2011 / 2012

No	Nama Dusun	Tahun & Persentase				Peningkatan %
		2010	%	2011	%	
1	Kawali	8	36,36	13	30,95	5,41
2	Matoka	10	45,46	15	35,71	9,75
3	Tanpanalia	4	18,18	14	33,34	15,16
Total		22	100	42	100	30,32

sumber data : Kantor kelurahan Boneoge tanggal 16 Oktober 2012

Data di atas jika dianalisis menunjukkan bahwa dari tahun 2011 jumlah anak putus sekolah perlingkungan rata-rata mengalami peningkatan di tahun 2012, yakni Lingkungan Kawali terjadi peningkatan dari 8 orang (36,36 %) untuk 2011 menjadi 13 (30,95 %) untuk 2012 dan Lingkungan Matoka terjadi peningkatan dari 10 (45,46 %) di tahun 2011 menjadi 15 (35,71 %) di tahun 2012 dan Lingkungan Tanpanalia untuk tahun 2011 sebanyak 4 (18,18 %) menjadi 14 (33,34%) untuk tahun 2012. Ringkasnya bahwa jumlah anak menganggur tahun 2011 berkisar 22 orang meningkat menjadi 42 orang tahun 2012.

Salah seorang informan ketika dikonfirmasi memaparkan kepada penulis bahwa “ sebagai masyarakat nelayan yang mengalami perekonomian sangat sederhana hanya memiliki kemampuan menyekolahkan anak hanya sampai pada tingkat sekolah menengah pertama (SMP) dan sekolah menengah atas (SMA)”.

³³Pernyataan informan ini menggambarkan bahwa strata sosial masyarakat di Kelurahan Boneoge Kecamatan Lakudo Kabupaten Buton terdapat diantara mereka yang berekonomi menengah kebawah. Oleh karena itu, mereka terbebani jikalau memaksakan diri jika anak-anak mereka akan melanjutkan pendidikan mereka pada jenjang yang lebih tinggi.

La Nusufi memaparkan kepada penulis bahwa masyarakat di Kelurahan Boneoge memiliki semangat besar untuk memberikan kesempatan anak-anaknya sekolah di perguruan tinggi, akan tetapi faktor ekonomi keluarga itulah yang senantiasa menjadi penghambat. Jangankan perguruan tinggi, SMA pun kadang-kadang anak telambat membayar karena sulitnya perekonomian keluarga.³⁴

Asumsi di atas mengindikasikan bahwa masyarakat di Kelurahan Boneoge Kabupaten Buton memiliki ekonomi lemah karena pendapatan perkapitanya hanya dari hasil nelayan saja. Bahkan itulah yang menjadi pekerjaan utamanya setiap hari, sedangkan pendidikan sangat terkait dengan dana. Dana pendidikan walaupun telah ditanggung oleh pemerintah melalui subsidi pendidikan, akan tetapi dalam rangka peningkatan kualitas belajar siswa, biaya pendidikan sebagian akan ditanggung oleh orang tua siswa.

³³ Wawancara dengan seorang nelayan di Lingkungan Matoka pada tanggal 10 oktober 2012.

³⁴ Wawancara penulis dengan salah seorang warga yang bernama bapak La Nusufi di kediamannya di Lingkungan Tanpanalia pada tanggal 10 Oktober 2012.

Biaya-biaya yang dibutuhkan inilah terutama pada tingkat perguruan tinggi yang menyebabkan sebagian masyarakat nelayan enggan mmenyekolahkan anaknya. Mereka beralasan tidak mampu lagi membiayai anaknya. Hal ni tergambar pada jawaban mereka melalui engket yang diolah dalam bentuk tabel frekuensi bewrikt :

Tabel 10.

Jumlah pendapatan masyarakat kaitannya dengan kemampuan membiayai pendidikan anak pada perguruan tinggi

NO	Jawaban Responden	Frekuensi	Persentase
1	Selalu	3	10,34
2	Sering	4	13,80
3	Kurang	13	44,82
4	Kadang-kadang	8	27,59
5	Tidak pernah	1	3,45
J u m l a h		29	100

Hasil olahan angket item no. 7

Tabel di atas menggambarkan bahwa ternyata ada sebagian masyarakat nelayan yang anaknya sekolah “selalu“ mendapatkan hasil maksimal sehingga memiliki kemampuan untuk membiayai anak-anaknya dengan persentase sebesar

10,34 % atau 3 responden. Sedangkan masyarakat yang “sering“ mendapatkan hasil maksimal sehingga memiliki kemampuan pula untuk menyekolahkan anak-anaknya dengan persentase jawaban sebesar 13,80 % atau 4 responden. Sedangkan masyarakat yang “kurang“ mendapatkan hasil tangkapan maksimal tidak selamanya sanggup membiayai pendidikan anaknya dengan persentase jawaban sebesar 44,82 % atau 13 responden, disamping itu, ada sebagian masyarakat nelayan yang “kadang-kadang“ mendapatkan hasil maksimal yang dapat dijadikan atau disisihkan untuk biaya pendidikan anaknya dengan persentase jawaban sebesar 27,59 % atau 8 responden dan masyarakat yang “tidak pernah“ mendapatkan hasil maksimal sama sekali tidak mampu membiayai pendidikan anaknya dengan persentase jawaban sebesar 3,45 % atau 1 responden. Meskipun demikian, secara keseluruhan jumlah pendapatan masyarakat kaitannya dengan kemampuan membiayai pendidikan anak pada perguruan tinggi berada pada kategori yang relative rendah.

Dari seluruh angket yang penulis edarkan erat kaitannya dengan tingkat kesejahteraan masyarakat, penulis menggambarkan dalam bentuk tabel, dan untuk mengetahui lebih jelas tentang tingkat kesejahteraan masyarakat Kelurahan Boneoge Kecamatan Lakudo Kab. Buton dapat di lihat pada tabel berikut ini:

Tabel 11.

Gambaran tingkat kesejahteraan masyarakat Kelurahan Boneoge Kab. Buton

No.	X	F	FX	X-M	X ²	FX ²
1	28	2	56	3	9	18
2	27	2	54	2	4	8
3	26	6	156	1	1	6
4	25	3	75	0	0	0
5	24	8	192	-1	1	8
6	23	5	115	-2	4	20
7	22	3	66	-3	9	27
Jumlah		29	714			87

$$M = \frac{\sum FX}{N}$$

$$M = \frac{714}{29}$$

$$24,62$$

$$M = 24,62$$

25 (pembulatan)

Dengan melihat tabel tersebut, dapat diperoleh:

$$SD = \sqrt{\frac{\sum fx^2}{N}}$$

N

$$SD = \sqrt{\frac{87}{29}}$$

29

$$SD = \sqrt{3}$$

$$SD = 1,732$$

2 (pembulatan)

Dari hasil pengolahan di atas maka akan di temuka gambaran tingkat kesejahteraan masyarakat Kelurahan Boneoge Kab. Buton. Dengan mengacu pada penilaian acuan normal (PAN), yakni melakukan konversi dengan menggunakan skala sebelas, maka akan diperoleh:

	Angka
$25 + 2,25 \times 2 = 29,5$	10
$25 + 1,75 \times 2 = 28,5$	9
$25 + 1,25 \times 2 = 27,5$	8
$25 + 0,75 \times 2 = 26,5$	7
$25 + 0,25 \times 2 = 25,5$	6
$25 - 0,25 \times 2 = 24,5$	5

$25 - 0,75 \times 2 = 23,5$	4
$25 - 1,25 \times 2 = 22,5$	3
$25 - 1,75 \times 2 = 21,5$	2
$25 - 2,25 \times 2 = 20,5$	1
$25 - 2,75 \times 2 = 19,5$	0

Untuk lebih jelasnya perhatikan tabel berikut :

Tabel 12.

Kategori tingkat kesejahteraan masyarakat Kelurahan Boneoge Kab. Buton

No	Interval	Kategori	F	%
1	8 – 10	Tinggi	2	6,89
2	4 – 7	Sedang	19	65,52
3	0 – 3	Rendah	8	27,59
		Jumlah	29	100

Dari deskripsi pada tabel di atas, menunjukkan bahwa tingkat kategori rendah berada pada rentangan 0 – 3 sebanyak 8 kk (27,59%), tingkat kategori sedang berada pada rentangan 4 – 7 sebanyak 19 kk (65,52%) dan tingkat kategori tinggi berada pada rentangan 8 – 10 sebanyak 2 kk (6,89%). Dengan demikian tingkat

kesejahteraan masyarakat Kelurahan Boneoge Kecamatan Lakudo Kab. Buton berada pada tingkat kategori sedang.

C. Gambaran Kepedulian Masyarakat Terhadap Pendidikan Anak

Masalah strata sosial atau stratifikasi sosial di Kelurahan Boneoge kecamatan Lakudo Kabupaten Buton ini kajiannya lebih diorientasikan pada aspek ekonomi. sejak dahulu kala lapisan tersebut dinamakan kelas sosial dan biasanya sedikit banyak dihubungkan dengan kedudukan ekonomis. Bahkan aristoteles memberikan perbedaan kelas dalam hal ekonomi ini, yakni kelas kaya, kelas menengah, kelas miskin. Ada pula kelas borjuis dan kelas protelar. Ada lagi kelas tani, kelas pekerja bebas, kelas pengusaha dan lain sebagainya. Namun demikian, pembahasan ini lebih difokuskan pada masalah strata sosial yang berkaitan dengan masalah ekonomi karena sasaran pembahasan dalam kajian ini memiliki hubungan yang signifikan dengan masalah pendidikan anak, terutama kelanjutan pendidikan anak.

Berkaitan dengan kelanjutan pendidikan anak yang secara teoritis menjadi tanggung jawab orang tua, menjadi motivasi tersendiri bagi orang tua untuk bekerja dan mencari rezki selain untuk menutupi kebutuhan pokok keluarga berupa sandang pangan, dan juga yang tidak kalah pentingnya adalah dalam rangka memenuhi kewajiban orang tua terhadap anak-anaknya dari aspek pendidikan anak. Menurut salah seorang responden di Lingkungan Tapanalia ketika dikonfirmasi memaparkan :

Selaku masyarakat nelayan di pulau ini, pada awalnya saya selalu optimis untuk mampu membiayaim pendidikan anak-anak saya. Nmamun karena perubahan yang terjadi di segala aspek kehidupan, harga barang-barang terutama harga

BBM, bahan pokok dan sebagainya kian membumbung, sehingga pendapatan semakin kecil nilainya menyebabkan siat optimis berubah menjadi pesimistis.³⁵

Hasil konfirmasi dengan salah seorang masyarakat nelayan diatas, menggambarkan adanya kekawatiran mereka untuk tidak ampu membiayai kelanjutan pendidikan anaknya disebabkan karena biaya pendidikan ikut pula meninggi. Walaupun subsidi pemerintah berupa bantuan operasional sekolah (BOS) kini telah dikurcurkan pemerintah, namun batas operasinya hanya sampai pada sekolah menengah atas (seperti SMU, SMK dan sederajat). Adapun biaya perlengkapan belajar seperti buku dan sebagainya itu menjadi tanggungan orang tua.

Oleh karena itu, peningkatan stratifikasi socials senantiasa dilakukan oleh setiap orang tua di Kelurahan Boneoge hal ini mereka lakuklan karena telah menyadari bahwa tidak hanya dalam rangka memenuhi kebutuhan pokok seperti sandang dan pangan yang memerlukan biaya tetapi juga kebutuhan pendidikan anak-anak.

Dengan demikian orang tua telah menyadari betapa pentingnya strata sosial di perkuat. Terutama dalam hal kelanjutan pendidikan anak-anak mereka setelah menyelesaikan pendidikannya di sekolah menengah atas (SMA). Hal ini tampak pada jawaban mereka pada angket yang di edarkan penulis seperti yang diolah sebagai berikut :

³⁵ Wawancara dengan salah seorang responden di lingkungan Tanpanalia pada tanggal 16 Oktober 2012.

Tabel 13.

Dalam proses pendidikan siswa menggunakan fasilitas atau alat belajarnya

NO	Jawaban Responden	Frekuensi	Persentase
1	Selalu	19	65,52
2	Sering	7	24,14
3	Kadang-kadang	3	10,34
4	Jarang	0	0
5	Tidak pernah	0	0
J u m l a h		29	100

Hasil olahan angket item nomor 8

Pada tabel di atas menunjukkan frekuensi cukup tinggi yakni 19 responden atau 65,52 % yang mengakui bahwa dalam proses pendidikan siswa “selalu“ memerlukan biaya pendidikan, termasuk perlengkapan fasilitas belajar seperti buku dan sebagainya. Selanjutnya terdapat 7 responden atau 24,14 % yang mengatakan “sering“ dituntut memiliki kelengkapan belajar di rumah. Juga “kadang-kadang“ siswa itu memiliki kelengkapan belajar dalam proses pendidikannya. Hal ini diakui responden sebanyak 3 orang atau 10,34 %.

Uraian tabel di atas menunjukkan betapa signifikannya hubungan antara tingkat kesejahteraan orang tua dengan pendidikan anak-anaknya terutama dari aspek

fasilitas belajar anak di rumah jika menginginkan anak berkualitas. Sekarang ini pendidikan tidak ada lagi tawar-tawarnya artinya setiap orang yang ingin hidup secara wajar dan normal dalam kehidupan yang serba global ini harus memiliki pengetahuan. Namun permasalahannya adalah bagaimana jika sekiranya perekonomian keluarga kurang menunjang.

Faktor biaya merupakan merupakan salah satu faktor yang sangat penting karena belajar dan kelangsungannya memerlukan biaya dan bahkan tidak terlepas dari biaya. Misalnya untuk membeli alat-alat belajar seperti buku tulis, buku bacaan dan sebagainya sudah tentu harus ditunjang dengan ekonomi keluarga. Keluarga yang memiliki perekonomian yang mapan akan mudah memenuhi keperluan belajar anak-anaknya. Sebaliknya, bagi keluarga yang ekonominya sederhana tentu terasa sulit memenuhi keperluan belajar anaknya.

Lingkungan keluarga yang mendominasi tingkat kesejahteraan yang sederhana biasanya didominasi oleh masyarakat petani atau nelayan. Seperti yang diungkapkan oleh H. Syamsuddin bahwa “masyarakat di Kelurahan Boneoge ini didominasi oleh masyarakat nelayan, yang memiliki perekonomian sederhana karena penghasilannya hanya bergantung pada hasil tangkapannya saja”.³⁶ Kondisi masyarakat di Kelurahan Boneoge agak sedikit memprihatinkan. Dimana tingkat kesejahteraan keluarga yang sederhana berbenturan dengan kewajibannya memberikan pendidikan yang setinggi-tingginya bagi anak-anak mereka. Sementara

³⁶ Wawancara dengan bapak H. Syamsuddin di tempat kediamannya di Lingkungan Matoka tanggal 16 Oktober 2012.

pendidikan semakin tinggi semakin memerlukan biaya yang tidak sedikit pula, semakin tinggi tingkat pendidikan seseorang akan semakin tinggi pula biaya yang dibutuhkan.

Untuk mengetahui tingkat kesejahteraan masyarakat atau sebagian orang tua dalam kaitannya dengan kelanjutan pendidikan anak-anak mereka dapat dilihat pada tabel berikut :

Tabel 14.

Tingkat pendapatan masyarakat mendukung kelanjutan pendidikan anak

NO	Jawaban Responden	Frekuensi	Persentase
1	Selalu	2	6,90
2	Sering	3	10,34
3	Kadang-kadang	17	58,62
4	Jarang	6	20,70
5	Tidak bias	1	3,44
J u m l a h		29	100

Hasil olahan angket item nomor 10

Analisis angket di atas menggambarkan bahwa diantara orang tua yang memiliki tingkat kesejahteraan menengah ke bawah tetap mendukung anak mereka untuk melanjutkan pendidikan ke jenjang yang lebih tinggi. Hal ini sesuai dengan tabulasi jawaban mereka melalui angket, diantara mereka itu terdapat 6,90 % atau 2 responden mengakui bahwa kondisi ekonomi keluarga “selalu“ mendukung anaknya

melanjutkan pendidikan ke jenjang yang lebih tinggi. Dan sebanyak 10,34 % atau 3 responden mengakui bahwa kondisi ekonomi keluarga “sering“ ikut mendukung pendidikan anaknya ke jenjang yang lebih tinggi. Frekuensi lainnya yakni sebesar 58,62 % atau 17 responden mengaku bahwa kondisi ekonomi keluarga mereka “kadang-kadang“ mendukung anaknya untuk melanjutkan pendidikannya ke jenjang yang lebih tinggi. Sedangkan responden lainnya menyatakan “jarang“ mendapat rezki yang dapat mendukung anak mereka untuk melanjutkan pendidikannya ke jenjang yang lebih tinggi dengan persentase sebesar 20,70 % atau 6 responden. Bahkan ada responden yang menyatakan bahwa “tidak bias” membiayai kelanjutan pendidikan anaknya ke jenjang yang lebih tinggi dengan persentase jawaban sebesar 3,44 % atau 1 responden. Akan tetapi, jika di lihat secara keseluruhan, dengan pendapatan yang rendah maka kurang mendukung pendidikan anak kaitannya dengan kelanjutan pendidikan anak pada jenjang yang lebih tinggi.

Interpretasi di atas menggambarkan bahwa para orang tua khususnya masyarakat di Kelurahan Boneoge Kecamatan Lakudo kabupaten Buton ini sangat mendukung anak mereka untuk melanjutkan pendidikannya kemana saja. Namun secara ekonomi mereka pada umumnya terbebani oleh biaya pendidikan, sehingga di antara anak mereka ada terpaksa ikut membantu orang tua mencari nafkah. Menurut Afif Usman ketika dikonfirmasi penulis bahwa “saya sekarang memilih alternatif

untuk menjadi nelayan karena obsesi awal saya untuk lanjut ke perguruan tinggi, tidak memungkinkan karena faktor ekonomi orang tua.³⁷

Pernyataan Afif Usman di atas searah dengan hasil angket yang diperoleh di lapangan. Dari jawaban responden menunjukkan bahwa mereka mendukung anak-anak mereka untuk menempuh pendidikan tinggi, hanya saja terkendala dari ekonomi keluarga. Dimana pendapatan mereka setiap bulannya tidak tetap, sehingga keawatiran mereka akan kandas di tengah jalan, sebab jika tiba saatnya pendapatan mereka berkurang maka biaya pendidikan anak akan tertunda yang memungkinkan anaknya putus sekolah. Untuk lebih jelasnya dapat dilihat pada tabel berikut :

Tabel 15

Kekawatiran masyarakat atas kelanjutan pendidikan anak mereka ke jenjang yang lebih tinggi

NO	Jawaban Responden	Frekuensi	persentase
1	Selalu	15	51,72
2	Sering	11	37,93
3	Kadang-kadang	1	3,45
4	Jarang	2	6,90
5	Tidak pernah	0	0
J u m l a h		29	100

Hasil olahan angket item nomor 11

³⁷ Wawancara dengan Afif Usman tanggal 17 Oktober 2012.

Jika dilihat pada data angket di atas, tampak bahwa masyarakat setempat “selalu“ khawatir membiayai kelanjutan pendidikan anak-anaknya dengan persentase jawaban sebesar 51,72 % atau 15 responden. Sedangkan yang “sering“ khawatir dengan kelanjutan pendidikan anaknya dengan persentase jawaban sebesar 37,93 % atau 11 responden. Sedang yang “ kadang-kadang “ khawatir sebanyak 3,45 % atau 1 responden dan yang “jarang“ khawatir atas biaya pendidikan anaknya sebanyak 6,90 % atau 2 responden dan jawaban tidak pernah tidak mendapat jawaban dari responden.

Namun demikian jika dianalisis lebih jauh responden tersebut satu alasan. Dimana mereka (masyarakat) baik yang “selalu, sering, kadang-kadang, jarang dan tidak pernah khawatir“ atas kelanjutan pendidikan anak-anak mereka disebabkan hanya karena faktor ekonomi keluarga yang tidak tetap. Bagi mereka yang selalu mendukung dan tidak pernah khawatir akan biaya anaknya untuk lanjut pendidikan, sudah tentu ditunjang oleh ekonomi keluarga. Demikian pula bagi mereka yang tidak pernah mendukung juga disebabkan faktor ekonomi keluarga yang kurang mapan.

Bertolak dari keterangan singkat di atas, dapat dipahami bahwa secara umum masyarakat di Kelurahan Boneoge Kecamatan Lakudo Kabupaten Buton telah menyadari dan mendukung jika anak-anak mereka memiliki pengetahuan yang cukup memadai. Hanya saja, mereka selalu khawatir akan biaya yang dibutuhkan anak-anaknya dalam pendidikan sehingga, terdapat anak-anak mereka yang putus sekolah atau paling tidak hanya sampai tamat pada sekolah menengah atas (SMA).

Dari seluruh angket yang penulis edarkan kaitannya dengan tingkat kepedulian masyarakat terhadap pendidikan anak dapat penulis sajikan dalam bentuk tabel, dan untuk mengetahui lebih jelas tentang tingkat kesejahteraan masyarakat Kelurahan Boneoge Kecamatan lakudo Kab. Buton dapat di lihat pada tabel berikut ini:

Tabel 16.

Gambaran tingkat kepedulian masyarakat Kelurahan Boneoge Kecamatan Lakudo Kab. Buton terhadap pendidikan anak

No.	X	F	FX	X= X-M	X²	FX²
1	23	1	23	5	25	25
2	22	2	44	4	16	32
3	21	4	81	3	9	36
4	20	4	80	2	4	16
5	19	4	76	1	1	4
6	18	2	36	0	0	0
7	17	4	68	-1	1	4
8	16	6	96	-2	4	24
9	15	1	15	-3	9	9
10	14	1	14	-4	16	16
Jumlah		29	532			166

$$M = \frac{\sum FX}{N}$$

N

$$M = \frac{532}{29}$$

29

$$M = 18,344$$

18 (pembulatan)

Dengan melihat tabel tersebut, dapat diperoleh:

$$SD = \sqrt{\frac{\sum fx^2}{N}}$$

N

$$SD = \sqrt{\frac{166}{29}}$$

29

$$SD = \sqrt{5,724}$$

$$SD = 2,392$$

2 (pembulatan)

Dari hasil pengolahan di atas maka akan di temukan gambaran tingkat kepedulian masyarakat Kelurahan Boneoge Kecamatan Lakudo Kab. Buton terhadap pendidikan anak. Dengan mengacu pada penilaian acuan normal (PAN), yakni melakukan konversi dengan menggunakan skala sebelas, maka akan diperoleh:

Angka

$$18 + 2,25 \times 2 = 22,5$$

10

$18 + 1,75 \times 2 = 21,5$	9
$18 + 1,25 \times 2 = 20,5$	8
$18 + 0,75 \times 2 = 19,5$	7
$18 + 0,25 \times 2 = 18,5$	6
$18 - 0,25 \times 2 = 17,5$	5
$18 - 0,75 \times 2 = 17,5$	4
$18 - 1,25 \times 2 = 16,5$	3
$18 - 1,75 \times 2 = 15,5$	2
$18 - 2,25 \times 2 = 14,5$	1
$18 - 2,75 \times 2 = 13,5$	0

Untuk lebih jelasnya perhatikan tabel berikut :

Tabel 17.

**Kategori tingkat kepedulian masyarakat kelurahan Boneoge Kecamatan
Lakudo Kab. Buton terhadap pendidikan anak**

No	Interval	Kategori	F	%
1	8 – 10	Tinggi	7	24,14
2	4 – 7	Sedang	14	48,27
3	0 - 3	Rendah	8	27,59
		Jumlah	29	100

Dari deskripsi pada tabel di atas, menunjukkan bahwa tingkat kategori rendah berada pada rentangan 0 – 3 sebanyak 8 kk (27,59%), tingkat kategori sedang berada pada rentangan 4 – 7 sebanyak 14 kk (48,27%) dan tingkat kategori tinggi berada pada rentangan 8 – 10 sebanyak 7 kk (24,14%). Dengan demikian tingkat kesejahteraan masyarakat Kelurahan Boneoge Kecamatan Lakudo Kab. Buton berada pada tingkat kategori sedang.

D. Hubungan Tingkat Kesejahteraan Dengan Kepedulian Pendidikan Anak di Kelurahan Boneoge kecamatan lakudo Kabupaten Buton

Untuk mengetahui hubungan antara tingkat kesejahteraan masyarakat dengan kepedulian pendidikan anak di Kelurahan Boneoge Kecamatan Lakudo Kabupaten Buton. Peneliti mengumpulkan data kualitatif kemudian menganalisisnya dengan

menggunakan analisis product moment. Rumus moment yang digunakan adalah sebagai berikut :

$$r_{xy} = \frac{N \Sigma XY - (\Sigma X) (\Sigma Y)}{\sqrt{\{N \Sigma X^2 - (\Sigma X)^2\} \{N \Sigma Y^2 - (\Sigma Y)^2\}}}$$

Untuk mengetahui lebih lanjut mengenai hubungan antara tingkat kesejahteraan masyarakat dengan kepedulian pendidikan anak di Kleurahan Boneoge Kecamatan Lakudo Kabupaten Buton berikut akan disajikan lewat tabel dan perhitungan dengan menggunakan rumus yang telah ditetapkan sebagai berikut :

Tabel 18

Harga-Harga X dan Y

No	Subjek	X	Y	XY	X²	Y²
1	2	3	4	5	6	7
1	A	23	28	644	529	784
2	B	22	26	572	484	676
3	C	21	27	567	441	729
4	D	21	26	546	441	676
5	E	22	27	594	484	729
6	F	21	26	546	441	676

7	G	21	26	546	441	676
8	H	20	24	480	400	576
9	I	20	24	480	400	576
10	J	19	25	475	361	625
11	K	19	23	437	361	529
12	L	18	26	468	324	676
13	M	17	26	442	289	676
14	N	17	25	425	289	625
15	O	20	22	440	400	484
16	P	20	23	460	400	529
17	Q	18	24	432	324	576
18	R	19	25	475	361	625
19	S	19	23	437	361	529
20	T	15	22	330	225	484
21	U	14	23	322	196	529
22	V	16	24	384	256	576
23	W	17	24	408	289	576
24	X	16	23	368	256	529
25	Y	16	28	448	256	784

26	Z	16	24	384	256	576
27	AB	17	24	408	289	576
28	AC	16	24	384	256	576
29	AD	16	22	352	256	484
	29 = N	536 = ΣX	714 = ΣY	13.524 = ΣXY	10.066 = ΣX²	17.662 = ΣY²

Dalam pengujian analisis product moment, harga yang diperlukan adalah jumlah N, X, Y, XY, X², dan Y².

$$\Sigma X = 536$$

$$\Sigma Y = 714$$

$$\Sigma XY = 13.524$$

$$\Sigma X^2 = 10.066$$

$$\Sigma Y^2 = 17.662$$

$$N = 29$$

$$r_{xy} = \frac{N \Sigma XY - (\Sigma X) (\Sigma Y)}{\sqrt{\{ N \Sigma X^2 - (\Sigma X)^2 \} \{ N \Sigma Y^2 - (\Sigma Y)^2 \}}}$$

$$r_{xy} = \frac{29 \times 13.254 - (536 \times 714)}{\sqrt{(29 \times 10.066 - (536)^2) (29 \times 17.662 - (714)^2)}}$$

$$r_{xy} = \frac{384366 - 382704}{\sqrt{(291.914 - 287.296)(512.198 - 509.796)}}$$

$$r_{xy} = \frac{1.662}{\sqrt{4.618 \times 2.402}}$$

$$r_{xy} = \frac{1.662}{\sqrt{11.092.436}}$$

$$r_{xy} = \frac{1.662}{3330,53}$$

$$r_{xy} = 0,499$$

Dari hasil analisis data tersebut di atas diperoleh koefisien korelasi antara variable X dan Y sebesar 0,499

Untuk mengetahui besarnya nilai r secara kualitatif maka dipergunakan patokan interpretasi nilai r menurut Anas Sudjono sebagai berikut :

Tabel 19
Interpretasi Nilai r

Besarnya Nilai r	Interpretasi
Antara 0,00 – 0,20	Antara variable X dan variabel Y memang terdapat korelasi, akan tetapi korelasi sangat lemah atau sangat rendah sehingga korelasi tersebut diabaikan (dianggap tidak ada korelasi antara variable X dan variabel Y).
Antara 0,20 – 0,40	Antara variabel X dan variabel Y terdapat korelasi yang lemah atau rendah.
Antara 0,40 – 0,70	Antara variabel X dan variabel Y terdapat korelasi yang sedang atau cukupan.
Antara 0,70 – 0,90	Antara variabel X dan variabel Y terdapat korelasi yang kuat atau tinggi.
Antara 0.90 – 1,00	Antara variabel X dan variabel Y terdapat korelasi yang sangat kuat atau sangat tinggi.

Dari hasil perhitungan diperoleh $r = 0,499$ yang berarti bahwa terdapat korelasi yang sedang atau cukupan antara tingkat kesejahteraan masyarakat dengan

kepedulian pendidikan anak di Kelurahan Boneoge Kecamatan Lakudo Kabupaten Buton. Untuk menguji kebenaran dari hipotesis yang kita ajukan, maka terlebih dahulu kita mencari derajat bebasnya atau *degree of freedomnya* (*df*) yang rumusnya sebagai berikut :

$$df = N - r$$

$$df = \textit{degree of freedom}$$

$$N = \text{Jumlah Data}$$

$$Nr = \text{Banyaknya variabel yang kita korelasikan}$$

$$\text{Jadi, } df = 29 - 2 = 27$$

Dengan diperolehnya nilai *df* atau *db* maka dapat dicari besarnya *r* yang tercantum dalam tabel nilai, baik taraf signifikansi 1 % maupun taraf signifikansi 5%. Untuk *df* = 27 dengan taraf signifikansi 5 % diperoleh *r* tabel = 0,367 dan *r*o = 0,499, ketentuan bila *r*o sama dengan atau lebih besar dari pada *r*t maka hipotesis alternatifnya (*Ha*) diterima. Dari hasil tampak *r*o lebih besar dari *r*t = (0,499 > 0,367) maka *H*o ditolak. Untuk taraf signifikansi 1 % diperoleh *r*t = 0,470 dan *r*o = 0,499, maka (0,499 > 0,470) maka *H*o ditolak. Jadi, baik pada taraf signifikansi 1 % dan 5 % *r*o lebih besar dari *r*t, maka *H*o ditolak dan *Ha* diterima yaitu terdapat korelasi yang signifikan antara tingkat kesejahteraan masyarakat dengan kepedulian pendidikan

anak, dari uji interpretasi nilai r bahwa terdapat korelasi antara kedua variabel tersebut dengan korelasi yang sedang atau cukup.

Kesimpulan dari hasil analisis data di atas yang menunjukkan diterimanya hipotesis alternatif (H_a) dan ditolaknya hipotesis nihil (H_o) berarti hipotesis alternatif dalam penelitian ini diterima, hipotesis dalam penelitian ini berbunyi : terdapat hubungan yang signifikan antara tingkat kesejahteraan masyarakat dengan kepedulian pendidikan anak di Kelurahan Boneoge Kecamatan Lakudo Kabupaten Buton.

BAB V

P E N U T U P

A. Kesimpulan

Berdasarkan hasil penelitian mengenai hubungan tingkat kesejahteraan masyarakat dengan kepedulian pendidikan anak di Kelurahan Boneoge Kecamatan Lakudo Kabupaten Buton, maka penulis dapat disimpulkan bahwa :

1. Tingkat kesejahteraan masyarakat di Kelurahan Boneoge Kecamatan Lakudo Kabupaten Buton berada pada kategori sedang atau cukup. Hal ini sesuai dengan konversi yang di lakukan dengan menggunakan skala sebelas yang menunjukkan bahwa tingkat kesejahteraan masyarakat Kelurahan Boneoge Kecamatan Lakudo Kab. Buton berada pada kategori sedang yakni sebanyak 19 KK atau 65,52 %.
2. Tingkat kepedulian masyarakat Kelurahan Boneoge Kecamatan Lakudo Kabupaten Buton berada pada kategori sedang atau cukup. Hal ini sesuai dengan konversi yang di lakukan dengan menggunakan skala sebelas yang menunjukkan bahwa kepedulian pendidikan anak Kelurahan Boneoge Kecamatan Lakudo Kab. Buton berada pada kategori sedang atau cukup yakni sebanyak 14 KK atau 48,27 %
3. Terdapat korelasi yang cukup atau sedang antara tingkat kesejahteraan masyarakat dengan kepedulian pendidikan anak di Kelurahan Boneoge Kecamatan Lakudo Kabupaten Buton dengan hasil r_{xy} atau r_o yakni sebesar

0,449. Setelah di konsultasikan ke r tabel baik pada taraf signifikansi 5 % atau 1 % menunjukkan bahwa r_{xy} atau $r_o >$ ke r tabel.

B. Implikasi Penelitian

Adapun saran yang penulis ajukan adalah sebagai berikut :

1. Disarankan kepada masyarakat Kelurahan Boneoge Kecamatan Lakudo Kabupaten Buton untuk selalu meningkatkan tingkat kesejahteraan keluarga karena bagaimanapun tingginya keinginan orang tua dalam menyekolahkan anaknya ke jenjang yang lebih tinggi jika terbentur dengan persoalan ekonomi, hal ini akan menjadi sia-sia karena salah satu faktor penentu keberhasilan pendidikan anak adalah dari faktor ekonomi. Untuk itu, peningkatan taraf hidup keluarga harus lebih di tingkatkan lagi demi kelanjutan pendidikan anak di masa yang akan datang
2. Diharapkan kepada masyarakat Kelurahan Boneoge Kecamatan Lakudo Kabupaten Buton khususnya para orang tua untuk menyadari bahwa perhatian bukan hanya sekedar menyekolahkan anak atau memenuhi perlengkapan sekolah anak saja, melainkan turut serta memberikan perhatian, memotifasi anak dalam melaksanakan pendidikannya.
3. Kelanjutan pendidikan anak ke jenjang yang lebih tinggi sangat erat kaitannya dengan kondisi ekonomi keluarga. Semakin tinggi tingkat ekonomi keluarga maka semakin tinggi pula kemampuan orang tua dalam menyekolahkan anak-anaknya ke jenjang yang lebih tinggi. Untuk itu, perlu kesadaran dari para orang tua untuk selalu meningkatkan tingkat kesejahteraan.

4. Dalam proses pendidikan anak itu tidak hanya terjadi di sekolah melainkan proses itu terjadi di dalam keluarga juga. Untuk itu para orang tua di Kelurahan Boneoge Kecamatan Lakudo Kabupaten Buton perlu menyadari perannya sebagai orang tua yang sadar akan tanggung jawabnya sebagai orang tua dalam membimbing anaknya serta memberikan motivasi dalam belajar sehingga anak merasa di perhatikan dan dari perhatian itu muncul keinginan dari dalam diri anak untuk berprestasi di sekolahnya.
5. Tingkat kesejahteraan sangat erat kaitannya dengan kepedulian terhadap pendidikan anak. Untuk itu di harapkan kepada masyarakat Kelurahan Boneoge Kecamatan Lakudo Kecamatan Lakudo Kabupaten Buton jika ekonominya sudah baik di harapkan perhatiannya terhadap pendidikan atau pendidikan anak-anaknya ikut baik pula.

DAFTAR PUSTAKA

- Ahmad Firdaus, *Terjemahan Al-Quranul Al-Karim*, Cet. VI; Bandung: Ma'arif, 1998.
- Redaksi Kawan Pustaka, *UUD 45 & Perubahannya + Susunan Kabinet RI Lengkap* Cet. XX, Jakarta: PT Kawan Pustaka, 2009
- UU. RI. No. 23 thn 2003, *Tentang Sistem Pendidikan Nasional*, Jakarta : Sinar Grafia, 2003
- Yulius. Set. Jet. *Kamus Umum Bahasa Indonesia*, Surabaya: Usaha Nasional, 2003
- Ny, Popon Tjadianan, *Ilmu Kesejahteraan Keluarga Suatu Pengantar Fakultas Ilmu Pendidikan*, Ujung Pandang : IKIP, 1975
- Sitorus M, *Berkenalan Dengan Sosiologi Untuk Kelas 3*. Cet. II; Jakarta: Erlangga, 2000
- Alam S, *Ekonomi Untuk SMA dan MA Kelas XI*, Jakarta: Esis, 2000
- Departemen Pendidikan Dan Kebudayaan, *Kamus Besar Bahasa Indonesia*, Jakarta: Balai Pustaka, 2001
- Marimba D. Ahmad, *Pengantar Filsafat Ilmu Pendidikan*, Bandung: Al-ma'arif, 1989
- Suwarno, *Pengantar Umum Pendidikan*, Jakarta: Rineka Cipta, 1992
- Brodjonegoro S. *Pendidikan Nasional Indonesia*, Yogyakarta: Yayasan Penerbit IKIP, 1968
- Abu Ahmad dan Nur Uhbiati, *Ilmu Pendidikan Islam*, Cet II; Jakarta : Rineka Cipta. 2001
- Muhibbin Syah, *Piskologi Pendidikan Dengan Pendekatan Baru*, Cet. X; Bandung : PT. Remaja Rosdakarya, 2004
- Langgulung Hasan, *Asas-Asas Pendidikan Islam*, Cet. II; Kakarta: Al-Husna, 1990
- Suharsimi Arikunto, *Prosedur Penelitian*, Cet. VIII; Jakarta: Rineka Cipta. 1992.
- Mardialis, *Metode Penelitian Suatu Pendekatan proposal*, Cet. III; Jakarta: Bumi Aksara. 1993

- Sutrisno Hadi, *Metodologi Research*, Jilid I, Jakarta; UGM, 1986.
- Anas Sudjono, *Pengantar Statistik Pendidikan*, Cet. IV; Jakarta: PT. Raja Grafindo Persada, 2005
- Nana Sudjana, *Penilaian Hasil Proses Belajar Mengajar*, Cet. VIII; Bandung: PT. Remaja Rosdakarya, 2002
- Winarno surachmat, *Dasar dan tehnik Research*, Bandung: CV. Warsito, 1973.
- UUD 1945 Dengan Penjelasan dan Susunan Kabinet pembangunan VI Beserta Butir Pancasila, CV. Amin, 1978 nomor 10
- Surachmat Winarno, *Dasar dan Tehnik Research*, Bandung: CV. Warsito, 1973.
- Tjadiaman Popon, *Ilmu Kesejahteraan Keluarga Suatu Pengantar Ilmu Pendidikan*, Ujunga Pandang: IKIP, 1975
- Ramayulis, *Ilmu Pendidikan Islam*, Cet. I; Jakarta: Kakarta Kalam Mulia, 1994
- Firdaus Ahmad, *Terjemahan Al-quranul Al-Karim*, Cet. VI; Bandung: Ma'arif, 1998
- Hasbullah, *Dasar-Dasar Ilmu Pendidikan*, Cet. II; Jakarta: PT. Raja Grafindo Persada, 2001
- Getteng Rahman H A., *Pendidikan Islam Dalam Pembangunan*, Cet. I; Ujung Pandang: Yayasan Al-Ahkam, 1997
- Departemen Penerangan RI. TAP MPRS I dan II 1960
- Suisyanto DKK, *Model-model Kesejahteraan Sosial Islam Profektis, Normative, Filosofis dan praktis*, Cet. I; Yokyakarta: UIN Sunan Kalijaga, 2007
- Lengenvolid, (terj) *Paedagogik, Teoritik, Sistemati*, Jakarta: FIP-IKIP, 1971
- Ahmadi Abu DKK, *ilmu Pendidikan*, Cet. II; Jakarta: Rineka Cipta, 2002
- Muyoharjo Redyo, *Pengantar Pendidikan* Cet. II; Jakarta: Raja Gravindo, 2002