

**PENGGUNAAN METODE CHIO DALAM MENENTUKAN
DETERMINAN MATRIKS BUJUR SANGKAR**



SKRIPSI

Diajukan Untuk Memenuhi Salah Satu Syarat Meraih
Gelar Sarjana Sains Jurusan Matematika
Pada Fakultas Sains dan Teknologi
UIN Alauddin Makassar

OLEH

BUGIS SAPUTRA NORVAN

60600110013

**JURUSAN MATEMATIKA
FAKULTAS SAINS DAN TEKNOLOGI
UNIVERSITAS ISLAM NEGERI (UIN) ALAUDDIN MAKASSAR
2014**

PERNYATAAN KEASLIAN SKRIPSI

Dengan penuh kesadaran, penyusun yang bertanda tangan di bawah ini menyatakan bahwa skripsi ini benar adalah hasil karya penyusun sendiri. Jika di kemudian hari terbukti bahwa ia merupakan duplikat, tiruan, plagiat, atau dibuat oleh orang lain, sebagian atau seluruhnya, maka skripsi dan gelar yang diperoleh karenanya batal demi hukum.

Makassar, Januari 2015

Penyusun,

Bugis Saputra Norvan

NIM: 60600110013

MOTTO

Padi semakin berisi semakin menunduk

Keberhasilan adalah sebuah proses. Niatmu adalah awal keberhasilan.

Peluh keringatmu adalah peyedarannya. Tetesan air matamu adalah pewarnanya. Doamu dan doa-doa disekitarmu adalah bara api yang mematangkannya. Kegagalan disetiap langkahmu adalah pengawetnya. Akan dari itu bersabarlah. Allah Swt selalu menyertai orang-orang yang penuh kesabaran. Dalam proses menuju keberhasilan. Sesungguhnya kesabaran akan membuatmu mengerti bagaimana cara mensyukuri arti sebuah keberhasilan.

I am thankfull to all those who said NO to me,
it's because of them I did it myself.

-“Albert Einstein”-

KATA PENGANTAR

Puji syukur penulis panjatkan kehadirat Allah Swt yang atas rahmat dan hidayah-Nya, sehingga penulis dapat menyelesaikan proposal yang berjudul “Penggunaan metode Chio dalam menentukan determinan Matriks Bujur Sangkar”.

Melalui tulisan ini pula, penulis menyampaikan ucapan terima kasih yang tulus, teristimewa kepada kedua orang tua tercinta Ayahanda **Tajuddin Nur** dan Ibunda **Hj. Rahmatiah Tajuddin** atas segala do’a, restu, kasih sayang, pengorbanan dan perjuangan yang telah diberikan selama ini. Kepada beliau penulis senantiasa memanjatkan do’a semoga Allah Swt., mengasihi dan mengampuni dosanya. Amin.

Keberhasilan penulisan skripsi ini tidak lepas dari bimbingan, pengarahan dan bantuan dari berbagai pihak baik berupa pikiran, motivasi, tenaga, maupun do’a. Karena itu penulis mengucapkan terima kasih kepada:

1. Bapak Prof. Dr. H. Abdul Qadir Gassing, HT, M.S., selaku Rektor UIN Alauddin Makassar beserta seluruh jajarannya.
2. Bapak Dr. Muhammad Khalifah Mustami, M.Pd., selaku Dekan Fakultas Sains dan Teknologi Universitas Islam Negeri(UIN) Alauddin Makassar.
3. Ibu Ermawati, S.Pd.,M.Si. dan Ibu Wahyuni Abidin, S.Pd., M.Pd. selaku ketua dan sekretaris Jurusan Matematika

4. IbuTry Azisah Nurman, S.Pd.,M.Pd. dan Bapak Arifin, S.Si.,M.Si. selaku pembimbing I dan II yang dengan sabar telah meluangkan waktu demi memberikan bimbingan dan pengarahan dalam penyelesaian skripsi ini.
5. Seluruh dosen jurusan Matematika Fakultas Sains dan Teknologi Universitas Islam Negeri (UIN) Alauddin Makassar yang telah menyalurkan ilmunya kepada penulis selama berada di bangku kuliah.
6. Segenap karyawan dan karyawan Fakultas Sains dan Teknologi yang telah bersedia melayani penulis dari segi administrasi dengan baik selama penulis terdaftar sebagai mahasiswa Fakultas Sains dan Teknologi Universitas Islam Negeri (UIN) Alauddin Makassar.
7. Kakak-kakakku tercinta, Tedi Norvan, Febriani Norvan dan Marlin Norvan yang selalu memberikan do'a, semangat dan dukungan selama ini. Kalian penyemangat dalam setiap langkah perjalanan menempuh pendidikan. Begitu banyak hal yang telah diberikan kepada penulis untuk tetap tegar dalam menghadapi kerasnya kehidupan.
8. Seluruh teman-teman seperjuangan di keluarga Sains Matematika Angkatan 2010 yang telah memotivasi penulis untuk segera menyelesaikan skripsi.
9. Teman-teman Algebra 2010 terkhusus Wisnu, Pai', Fadlian, Arfa, Anwar, Firman, Azmi, Erna, Esse, Ririn, Uni, Ipe, Ondeng, Fifi, Fitri, Erly yang banyak membantu moril dan dalam menyelesaikan skripsi terkhusus untuk bantuan print skripsi.
10. Saudara-saudara yang telah banyak memberikan bantuan berupa moril dan materil yang tidak bisa saya sebutkan namanya satu persatu. Rasa terima kasih

yang tiada hentinya penulis haturkan, semoga bantuan yang telah diberikan bernilai ibadah di sisi Allah Swt., dan mendapat pahala yang setimpal. Amin.

Akhirnya, diharapkan agar hasil penelitian ini dapat bermanfaat dan menambah khasanah ilmu pengetahuan.

Amin Ya Rabbal Alamin

Makassar, Januari 2015

Penulis

DAFTAR ISI

| | |
|---|------|
| HALAMAN SAMPUL | |
| LEMBAR PENGESAHAN | ii |
| PERNYATAAN KEASLIAN SKRIPSI | iii |
| MOTTO | iv |
| KATA PENGANTAR | v |
| DAFTAR ISI | viii |
| ABSTRAK | x |
| BAB I : PENDAHULUAN | 1 |
| A. Latar Belakang..... | 1 |
| B. Rumusan Masalah | 7 |
| C. Tujuan Penelitian | 8 |
| D. Manfaat Penelitian..... | 8 |
| E. Batasan Masalah | 9 |
| F. Sistematika Penulisan..... | 9 |
| BAB II : KAJIAN TEORI | 11 |
| A. Matriks..... | 11 |
| B. Determinan | 18 |
| C. Metode Chio | 23 |
| D. Aplikasi Determinan Matriks dalam Geometri | 25 |
| E. Pemrograman Matlab | 30 |

| | |
|---|----|
| BAB III: METODE PENELITIAN | 37 |
| A. Jenis Penelitian..... | 37 |
| B. Waktu dan Lokasi Penelitian | 37 |
| C. Prosedur Penelitian..... | 37 |
| BAB IV: PEMBAHASAN | 40 |
| A. Hasil Penelitian | 40 |
| B. Pembahasan | 72 |
| BAB V: METODE PENELITIAN | 75 |
| A. Kesimpulan | 75 |
| B. Saran | 75 |
| DAFTAR PUSTAKA | |

ABSTRAK

Nama : Bugis Saputra Norvan
NIM : 60600110013
Judul : Penggunaan Metode Chio Dalam Menentukan Determinan Matriks Bujur Sangkar

Skripsi ini membahas determinan matriks yang penentuan nilainya menggunakan metode Chio. Metode Chio merupakan metode yang paling sesuai digunakan untuk perhitungan nilai determinan matriks dari orde matriks kecil (orde 3) sampai orde yang besar, dengan mendekomposisi matriks menjadi ordo 2 x 2 dan derajat dari matriks turun satu derajat. Matriks akan didekomposisi menjadi matriks 2 x 2 hingga matriks berderajat 3. Skripsi ini bertujuan untuk menentukan nilai determinan matriks dengan menggunakan metode Chio serta penyelesaiannya dengan bantuan Matlab versi 7.6.0 (R2008a) dan mendapatkan penyelesaian bentuk pengaplikasian determinan matriks dalam menentukan luas segi-n dengan menggunakan metode Chio serta penyelesaiannya dengan bantuan Matlab. Adapun hasil yang didapatkan ialah nilai determinan matriks dengan ordo matriks yang digunakan 6 x 6 dengan matriks

$$A = \begin{bmatrix} 5 & 0 & -6 & 8 & 7 & -4 \\ -5 & 2 & -3 & 0 & 6 & -7 \\ 3 & -4 & 4 & 3 & -5 & 2 \\ 3 & 4 & 9 & 7 & -2 & 3 \\ 0 & -1 & -3 & 2 & -1 & 2 \\ 4 & 3 & 2 & -1 & 0 & 4 \end{bmatrix}$$

menggunakan metode Chio secara manual ialah 1436,000000000007 dan menggunakan program Matlab nilai outputnya 1.43600000000000640000 + 003, dan luas segiempat dengan titik-titik A(0,0), B(4,0), C(6,4), D(2,4), dan segilima dengan titik-titik A(2,0), B(3,0), C(4,1), D(-2), dan E(1,1) sebagai contoh menentukan luas segi-n dalam pengaplikasian determinan matriks dengan menggunakan metode Chio secara manual maupun menggunakan program Matlab ialah 16 dan 3,5.

Kata Kunci: Determinan Matriks, Metode Chio, Metode Numerik

BAB I

PENDAHULUAN

A. Latar Belakang

Perkembangan dewasa ini, menunjukkan bahwa sejalan dengan semakin berkembangnya peradaban dunia akan keilmuan, maka kebutuhan memahami dan menyelesaikan masalah peradaban dunia dengan didasarkan pada kerangka fikir yang rasional juga semakin berkembang pesat. Dalam beberapa abad terakhir terjadi perkembangan dalam penerapan analisis matematika. Jika dahulu yang dimaksudkan dengan matematika terapan biasanya terbatas pada penerapan matematika dalam bidang fisika dan teknik, maka sekarang matematika sudah banyak diterapkan dalam bidang-bidang ekonomi, biologi, farmasi, geografi, perencanaan, bahkan sosiologi dan psikologi.¹ Matematika menjadi alat penting dalam penelitian penerapan bidang ilmu lainnya sebagai metode kuantitatif dan dapat menjadi dasar dalam perkembangan sebuah teori bidang ilmu yang diterapkan. Salah satu cabang matematika yang mempunyai banyak penerapan dalam berbagai bidang ilmu pengetahuan alam dan ilmu sosial serta teknologi informasi dan komunikasi yang telah berkembang pesat ialah aljabar linier. Aljabar linier merupakan cabang ilmu matematika yang mengkaji sistem persamaan linier, ruang vektor, transformasi linier, dan matriks.

¹ B. Susanta dan Bambang Soedijono, *Materi Pokok Model Matematika* (Jakarta: Karunika Universitas Terbuka, 1993), h.1

Allah telah berfirman dalam surat Al-Qadr ayat 2-4:

وَمَا أَدْرَاكَ مَا لَيْلَةُ الْقَدْرِ ﴿٢﴾ لَيْلَةُ الْقَدْرِ حَيْرٌ مِّنْ أَلْفِ شَهْرٍ ﴿٣﴾ تَنَزَّلُ الْمَلَائِكَةُ
وَالرُّوحُ فِيهَا بِإِذْنِ رَبِّهِمْ مِّنْ كُلِّ أَمْرٍ ﴿٤﴾

Terjemahnya:

“Dan tahukah kamu apakah malam kemuliaan itu?, Malam kemuliaan itu lebih baik dari seribu bulan. Pada malam itu turun malaikat-malaikat dan malaikat Jibril dengan izin Tuhannya untuk mengatur segala urusan.”²

Makna dari ayat di atas bahwa “Dan sudahkah engkau tahu, apakah dia malam Kemuliaan itu?” (ayat 2). Ayat yang kedua ini tersusun sebagai suatu pertanyaan Allah kepada Nabi-Nya untuk memperkokoh perhatian kepada nilai tertinggi malam itu. Dan setelah pertanyaan timbul dalam hati Nabi SAW apakah makna yang terkandung dan rahasia yang tersembunyi dalam malam itu, maka Tuhan pun menukas wahyu-Nya: “Malam Kemuliaan itu lebih utama daripada 1000 bulan.” (ayat 3).

Dikatakan dalam ayat ketiga ini bahwa keutamaan malam Kemuliaan atau *Malam Lailatul-Qadr* itu sama dengan 1000 bulan, lebih daripada 80 tahun. Lalu diterangkan pula sebabnya dalam ayat selanjutnya: “Turun Malaikat dan Roh pada malam itu, dengan izin Tuhan mereka, membawa pokok-pokok dari tiap-tiap perintah.” (ayat 4).³

² Departemen Agama RI, Al-Qur'an dan Terjemahannya (Jakarta: Yayasan Penyelenggara Penterjemah/Pentafsir Al-Qur'an, 1990), h.1082

³ Hamka, Buya, “Tafsir Al Azhar _ Tafsir Al Qur'an”, http://Al Qadr 1-5_Tafsir Al Azhar_Tafsir Al Quran Oleh Buya HAMKA.html (diakses pada tanggal 1 november 2014)

Matematika khususnya matriks telah dijelaskan secara abstrak dalam firman Allah Swt. QS. Al-Ma'aarij ayat 4:

تَعْرُجُ الْمَلَائِكَةُ وَالرُّوحُ إِلَيْهِ فِي يَوْمٍ كَانَ مِقْدَارُهُ خَمْسِينَ أَلْفَ سَنَةٍ ﴿٤﴾

Terjemahnya:

“Malaikat-malaikat dan Jibril naik (menghadap) kepada Tuhan dalam sehari yang kadarnya lima puluh ribu tahun”.⁴

Menurut ayat di atas mengandung makna bahwa malaikat-malaikat dan malaikat jibril menghadap kepada tuhan hanya dalam sehari, sedangkan jika dilakukan oleh manusia maka akan membutuhkan waktu 50.000 tahun. Dari ayat tersebut, dapat tersirat bahwa angka-angka tersebut dapat terbentuk dalam bentuk matriks dari inisialisasi M_t = Malaikat dan M_n = Manusia.

$$\begin{array}{cc} M_t & M_n \\ \left[\begin{array}{c} \text{---} \\ \text{---} \\ \text{---} \\ \dots \end{array} \right. & \left. \begin{array}{c} 50000 \\ 100000 \\ 150000 \\ \dots \end{array} \right] \end{array}$$

Matriks pada dasarnya merupakan suatu alat atau instrumen yang cukup ampuh untuk memecahkan persoalan. Dengan menggunakan matriks memudahkan kita untuk membuat analisa–analisa yang mencakup hubungan variabel – variabel dari suatu persoalan. Matriks pertama kali dikenalkan oleh Arthur Clayley (1821 – 1895) pada tahun 1859 di Inggris dalam sebuah studi sistem persamaan linier dan transformasi linier. Namun pada awalnya, matriks hanya dianggap permainan karena tidak bisa diaplikasikan. Namun tahun 1925, 30 tahun setelah Clayley meninggal, matriks digunakan pada mekanika kuantum.

⁴Departemen Agama RI, Al-Qur'an dan Terjemahannya (Jakarta: Yayasan Penyelenggara Penterjemah/Pentafsir Al-Qur'an, 1990), h.835

Selanjutnya matriks mengalami perkembangan yang pesat dan digunakan dalam berbagai bidang. Matriks sebagai obyek (bilangan riil atau kompleks), variabel-variabel atau operator-operator dan sebagainya yang disusun secara persegi panjang (yang terdiri dari baris dan kolom) yang biasanya dibatasi dengan tanda kurung siku atau biasa.

Bentuk umumnya:

$$= \begin{pmatrix} & & \dots \\ & & \dots \\ & & \ddots \\ & & \dots \end{pmatrix} \quad (1.1)$$

Keterangan:

= Elemen dalam matriks

m = indeks dari elemen matriks terhadap kolom

n = indeks dari elemen matriks terhadap baris

Perhitungan nilai determinan matriks merupakan hal yang paling sulit dimengerti dalam bidang matematika. Banyak yang tidak mengerti bagaimana cara atau metode yang digunakan untuk menghitung nilai determinan matriks. Determinan mempunyai peranan penting dalam menyelesaikan beberapa persoalan dalam aljabar linier, diantaranya proses untuk mencari invers matriks, menyelesaikan persamaan linier, dan menentukan persamaan karakteristik suatu persoalan dalam menentukan suatu nilai eigen. Ada beberapa cara untuk menghitung nilai determinan matriks seperti aturan Sarrus, metode ekspansi minor dan kofaktor, metode dekomposisi, dan metode Chio. Metode-metode tersebut memiliki kelebihan dan kekurangan dalam setiap perhitungan. Metode Sarrus pada dasarnya menggunakan inversi permutasi, tetapi metode ini hanya berlaku

untuk menghitung nilai atau harga determinan yang berorde sampai dengan 3. Sedangkan untuk determinan matriks berorde lebih dari 3 digunakan metode ekspansi minor dan kofaktor, metode dekomposisi, dan metode Chio.

Hampir seluruh proses dalam metode tersebut sangat rumit dan sulit dimengerti. Tetapi metode Chio, lebih mudah dimengerti dan dipelajari, jika dibandingkan dengan metode ekspansi minor dan kofaktor, metode dekomposisi, serta aturan sarrus. Jika ingin mencari nilai determinan suatu matriks dengan ordo yang sangat besar, contohnya matriks berordo 5×5 , aturan sarrus, metode ekspansi minor dan kofaktor, serta metode dekomposisi tidak menjadi pilihan utama. Terlebih dari perhitungan secara manual. Jika dilihat dari rumus masing-masing metode, proses perhitungan dengan metode-metode tersebut akan membutuhkan waktu yang lama. Untuk permasalahan tersebut, metode Chio merupakan metode yang paling sesuai digunakan untuk perhitungan nilai determinan matriks dari orde matriks kecil (orde 3) sampai orde yang besar dengan proses perhitungan yang cepat dan dapat dimengerti.

Ditinjau dari pengaplikasiannya, determinan dapat diterapkan dalam bidang geometri dan bidang aljabar. Dalam bidang aljabar, determinan merupakan jumlah dari nilai perkalian elemen matriks dari jumlah set permutasi $n!$. Dalam bidang geometri, nilai determinan matriks merupakan nilai ruang dari bidang geometri. Untuk mendapatkan luas bidang, maka ruang bidang dibentuk dalam bidang segitiga dengan jumlah- n . Titik-titik $(,)$ dalam bidang segitiga merupakan titik yang menjadi elemen-elemen dari matriks, yang kemudian determinannya merupakan nilai luasnya.

Allah telah berfirman dalam surah Al Insyirah ayat 5-6:

فَإِنَّ مَعَ الْعُسْرِ يُسْرًا ﴿٥﴾ إِنَّ مَعَ الْعُسْرِ يُسْرًا ﴿٦﴾

Terjemahnya:

“Karena Sesungguhnya sesudah kesulitan itu ada kemudahan, Sesungguhnya sesudah kesulitan itu ada kemudahan”.⁵

Penafsiran ayat di atas bagaikan menyatakan: jika engkau mengetahui dan menyadari betapa besar anugerah Allah itu, maka dengan demikian, menjadi jelas pula bagimu wahai Nabi agung bahwa sesungguhnya bersama atau sesaat sesudah kesulitan itu ada kemudahan yang besar, sesungguhnya bersama kesulitan ada kemudahan yang besar.⁶

Pada ayat 5 di atas diulangi sekali lagi oleh ayat 6. Pengulangan tersebut sebagaimana banyak pengulangan ayat-ayat pada periode Mekah oleh sementara ulama dipahami sebagai penekanan, karena ketika itu kata mereka Nabi Muhammad Saw sangat membutuhkannya dalam rangka mengokohkan jiwa beliau menghadapi tantangan masyarakat Mekah.⁷

Makna lain ayat tersebut menunjukkan bahwa Allah Swt menghendaki solusi disetiap kesulitan. Dan dalam menuntut ilmu pengetahuan, ada proses yang lebih mudah yang dapat dijadikan solusi untuk menyelesaikan suatu masalah. Konsep penggunaan metode Chio dalam menyelesaikan masalah dalam menentukan nilai dari determinan matriks dianggap sebagai solusi dalam mempermudah menyelesaikan permasalahan yang ada. Dan untuk mempermudah

⁵Departemen Agama RI, Al-Qur'an dan Terjemahannya (Jakarta: Yayasan Penyelenggara Penterjemah/Pentafsir Al-Qur'an, 1990), h. 902.

⁶M. Quraish Shihab, *Tafsir Al-Mishbah* (Jakarta: Lentera Hati, 2005), h.361

⁷M. Quraish Shihab, *Tafsir Al-Mishbah* (Jakarta: Lentera Hati, 2005), h.363

perhitungan dengan ordo yang lebih besar, maka digunakan komputer melalui program Matlab.

Matlab atau singkatan dari *Matrix Laboratory*, merupakan bahasa pemrograman yang dikembangkan oleh *The Mathwork Inc.* yang hadir dengan fungsi dan karakteristik yang berbeda dengan bahasa pemrograman lain yang sudah ada lebih dahulu seperti Delphi, Basic maupun C++. Matlab merupakan bahasa pemrograman yang dikhususkan untuk kebutuhan komputasi teknis, visualisasi dan pemrograman seperti komputasi matematik, analisis data, pengembangan algoritma, simulasi dan pemodelan dan grafik-grafik perhitungan. Matlab sangat sesuai bekerja dengan perhitungan matematika yang berbasis matriks.

Karena determinan matriks memiliki banyak metode dalam penyelesaian yang salah satunya adalah metode Chio, maka penulis tertarik untuk mengkaji “Penggunaan Metode Chio dalam Menentukan Determinan Matriks”.

B. Rumusan Masalah

Berdasarkan uraian dari latar belakang, maka adapun hal yang menjadi rumusan masalah yaitu:

1. Bagaimana penentuan nilai determinan dari matriks ordo 6×6 menggunakan metode Chio serta penyelesaian determinan matriks ordo dengan bantuan program Matlab versi 7.6.0 (R2008a)?
2. Bagaimana pengaplikasian determinan matriks dalam menentukan luas segiempat dan segilima dengan menggunakan metode Chio serta

penyelesaian luas segi-n dengan bantuan program Matlab versi 7.6.0 (R2008a)?

C. Tujuan Penelitian

Adapun tujuan penelitian yang menjadi jawaban dari rumusan masalah ialah:

1. Mendapatkan nilai determinan matriks ordo 6×6 dengan menggunakan metode Chio serta penyelesaian determinan matriks ordo dalam program Matlab versi 7.6.0 (R2008a).
2. Mendapatkan luas segiempat dan segilima dalam pengaplikasian determinan matriks dengan menggunakan metode Chio serta penyelesaian luas segi-n dalam program Matlab versi 7.6.0 (R2008a).

D. Manfaat Penelitian

Adapun manfaat yang dapat diperoleh dari penelitian antara lain:

1. Bagi Peneliti

Dengan dilakukannya penelitian ini, memberikan sarana aplikasi IPTEK tambahan bagi peneliti dalam menyelesaikan suatu masalah dalam ilmu matematika khususnya dalam bidang aljabar linear.

2. Bagi Pembaca

Manfaat yang dapat diperoleh dari penelitian ini untuk pembaca adalah memperoleh informasi yang terkait dengan penelitian

3. Bagi lembaga kampus UIN Alauddin Makassar

Dengan hasil penelitian, diharapkan menjadi sumber kepustakaan pengembang wawasan keilmuan.

E. Batasan Masalah

Adapun batasan masalah untuk mengarahkan penyelesaian masalah antara lain:

1. Matriks yang digunakan dalam perhitungan manual ialah matriks ordo 6×6 dan matriks yang digunakan dalam program Matlab ialah matriks ordo yang keseluruhan bilangannya merupakan bilangan real. Minimal menggunakan matriks ber-ordo 3×3 .
2. Pengaplikasian determinan dalam menentukan luas segi-n hanya menggunakan matriks ordo 3×3 .
3. Program yang digunakan untuk menyelesaikan permasalahan adalah program Matlab versi 7.6.0 (R2008a).

F. Sistematika Penulisan

Untuk gambaran yang jelas tentang permasalahan yang akan dikaji dalam penulisan ini, maka sistematikanya sebagai berikut:

- BAB I Pendahuluan, dalam bab ini berisikan tentang latar belakang, rumusan masalah, batasan masalah, tujuan penelitian, manfaat penulisan, dan sistematika penulisan.
- BAB II Kajian Teori, dalam bab ini berisikan kutipan artikel, jurnal dan buku-buku mengenai bagian pembahasan masalah, meliputi definisi dari matriks, operasi matriks, jenis-jenis matriks, definisi dari determinan matriks, sifat-sifat dari determinan matriks, metode Chio, algoritma, flowchart, dan Matlab.

- BAB III Metode penelitian, dalam bab ini berisikan jenis penelitian, waktu dan lokasi penelitian, jenis dan sumber data, dan prosedur penelitian.
- BAB IV Pembahasan, dalam bab ini menjelaskan mengenai metode Chio dalam menentukan nilai determinan, metode Chio dengan program Matlab dalam menentukan nilai determinan, dan langkah perhitungan dalam menentukan nilai determinan matriks beserta contoh-contohnya.
- BAB V Penutup, dalam bab ini terdiri dari kesimpulan dan saran.

DAFTAR PUSTAKA

BAB II

TINJAUAN PUSTAKA

A. Matriks

1. Definisi Matriks

Matriks merupakan suatu alat yang sangat ampuh untuk menangani model-model linier. Matriks didefinisikan sebagai susunan persegi panjang dari bilangan-bilangan yang diatur dalam baris dan kolom. Matriks A ditulis sebagai berikut:

$$A = \begin{pmatrix} & & \dots & \\ & & \dots & \\ & & \ddots & \\ & & \dots & \\ & & \dots & \end{pmatrix} \quad (2.1)$$

Susunan diatas disebut matriks m kali n (ditulis $m \times n$) karena memiliki m barisan dan n kolom. Sebagai aturan, kurung siku [], kurung biasa () atau bentuk $\| \|$ digunakan untuk mengurangi susunan persegi panjang dari bilangan-bilangan tersebut. Harus dicatat bahwa sebuah matriks tidak memiliki nilai numerik. Ini adalah suatu cara sederhana untuk menyajikan suatu susunan (tabel) dari bilangan-bilangan.¹

Matriks dinotasikan dengan huruf-huruf besar. Sedangkan elemen-elemen dalam matriks dinotasikan dengan huruf kecil yang dicetak miring. Jika A adalah sebuah matriks, maka a_{ij} menyatakan elemen yang terdapat dalam baris i dan kolom j dari A . Sehingga $A = (a_{ij})$.²

¹G Hadley, *Aljabar Linear* (Jakarta: Erlangga, 1983), h. 51.

²Howard Anton, *Aljabar Linear Elementer* (Jakarta: Erlangga, 1997), h. 23.

Matriks lazimnya akan dinotasikan dengan sebuah huruf besar yang dicetak tebal (\mathbf{A}, \mathbf{B} , dan seterusnya), dan elemen-elemen dinotasikan dengan huruf kecil yang dicetak miring (a, b , dan seterusnya) kecuali kalau digunakan bilangan-bilangan khusus.³

2. Jenis-jenis Matriks

Ada beberapa jenis matriks yaitu matriks identitas, matriks bujur sangkar (*square matrix of order n*), matriks nol (*zero matrix*), segitiga matriks atas (*upper triangular*), matriks segitiga bawah (*lower triangular*), matriks diagonal, matriks baris, matriks kolom, matriks skalar, matriks transpose, matriks simetris, dan matriks skew-simetris.

a. Matriks Identitas

Matriks Identitas atau yang disebut Matriks Satuan (*identity matrix*) adalah matriks bujur sangkar dengan bilangan 1 terletak pada diagonal utama sedangkan bilangan 0 terletak diluar diagonal utama. I_n digunakan untuk menuliskan matriks satuan berukuran $n \times n$.⁴

$$= \begin{pmatrix} 1 & 0 & \dots & 0 \\ 0 & 1 & \dots & 0 \\ \vdots & \vdots & \ddots & \vdots \\ 0 & 0 & \dots & 1 \end{pmatrix} \quad (2.2)$$

Contoh 2.1:

Matriks satuan adalah sebagai berikut:

$$\mathbf{I}_2 = \begin{pmatrix} 1 & 0 \\ 0 & 1 \end{pmatrix}, \quad \mathbf{I}_3 = \begin{pmatrix} 1 & 0 & 0 \\ 0 & 1 & 0 \\ 0 & 0 & 1 \end{pmatrix}$$

³G.Hadley, *Aljabar Linear* (Jakarta: Erlangga, 1983). h.52.

⁴Howard Anton, *Aljabar Linear Elementer* (Jakarta: Erlangga, 1997), hal. 33.

b. Matriks Bujur Sangkar (*Square Matrix of order n*)

Matriks di mana banyaknya baris (n baris) sama dengan banyaknya kolom (n kolom), dan entri $a_{11}, a_{22}, \dots, a_{nn}$, dikatakan berada pada diagonal utama.

Contoh 2.2:

Matriks A ordo 3×3 (banyaknya baris sama dengan banyaknya kolom)

$$A = \begin{pmatrix} 8 & 7 & 3 \\ 1 & 4 & 2 \\ 3 & 5 & 12 \end{pmatrix}$$

c. Matriks Diagonal

Matriks bujur sangkar yang semua entri-entrinya bernilai nol, kecuali entri-entri diagonal utama (merupakan bilangan bulat), biasanya diberi lambang D .⁵

Contoh 2.3:

$$D = \begin{pmatrix} 19 & 0 & 0 \\ 0 & 7 & 0 \\ 0 & 0 & 8 \end{pmatrix}$$

d. Matriks Skalar

Matriks skalar adalah matriks identitas dikali dengan bilangan skalar.⁶

$$S = \begin{pmatrix} 0 & 0 \\ 0 & 0 \\ 0 & 0 \end{pmatrix} \quad (2.3)$$

Contoh 2.4:

Matriks skalar adalah sebagai berikut:

⁵Ririen Kusumawati, *Aljabar Linear & Matriks* (Malang:UIN-Malang Press, 2009), h.9.

⁶Ririen kusumawati, *Aljabar Linier dan Matriks* (Malang: UIN-Malang Press, 2009), hal 13.

$$\text{Jika } \begin{pmatrix} 1 & 0 & 0 \\ 0 & 1 & 0 \\ 0 & 0 & 1 \end{pmatrix} \text{ dan } c=2 \text{ maka, } 2 \begin{pmatrix} 1 & 0 & 0 \\ 0 & 1 & 0 \\ 0 & 0 & 1 \end{pmatrix} = 2 \times \begin{pmatrix} 1 & 0 & 0 \\ 0 & 1 & 0 \\ 0 & 0 & 1 \end{pmatrix} = \begin{pmatrix} 2 & 0 & 0 \\ 0 & 2 & 0 \\ 0 & 0 & 2 \end{pmatrix}$$

3. Operasi Matriks

a. Penjumlahan Matriks

Jika \mathbf{A} dan \mathbf{B} adalah sebarang dua matriks yang berukuran sama, misalkan $m \times n$, maka jumlah matriks \mathbf{A} dan matriks \mathbf{B} adalah matriks yang diperoleh dengan menjumlahkan bersama-sama elemen yang bersesuaian dalam kedua matriks tersebut. Matriks-matriks yang ukurannya berbeda tidak dapat dijumlahkan.

$$\mathbf{A} = \begin{pmatrix} \dots & \dots & \dots & \dots \\ \vdots & \vdots & \ddots & \vdots \\ \dots & \dots & \dots & \dots \end{pmatrix} \quad (2.4)$$

$$\mathbf{B} = \begin{pmatrix} \dots & \dots & \dots & \dots \\ \vdots & \vdots & \ddots & \vdots \\ \dots & \dots & \dots & \dots \end{pmatrix} \quad (2.5)$$

Dari penjumlahan matriks (2.4) dan matriks (2.5), maka di dapatkan:

$$\mathbf{A} + \mathbf{B} = \begin{pmatrix} + & + & \dots & + \\ + & + & \dots & + \\ \vdots & \vdots & \ddots & \vdots \\ + & + & \dots & + \end{pmatrix} \quad (2.6)$$

Contoh 2.5:

Penjumlahan matriks adalah sebagai berikut:

Jika $\mathbf{A} = \begin{pmatrix} 1 & 3 & 4 \\ 7 & 9 & 3 \end{pmatrix}$ dan $\mathbf{B} = \begin{pmatrix} 3 & 5 & 7 \\ 3 & 2 & 1 \end{pmatrix}$ maka,

$$\mathbf{A} + \mathbf{B} = \begin{pmatrix} 1+3 & 3+5 & 4+7 \\ 7+3 & 9+2 & 3+1 \end{pmatrix} = \begin{pmatrix} 4 & 8 & 11 \\ 10 & 11 & 4 \end{pmatrix}$$

⁷Ririen Kusumawati, *Aljabar Linear & Matriks* (Malang:UIN-Malang Press, 2009), h.4.

b. Pengurangan matriks

Jika \mathbf{A} dan \mathbf{B} adalah sebarang dua matriks yang berukuran sama, misalkan $m \times n$, maka pengurangan \mathbf{A} dan \mathbf{B} dapat diperoleh secara langsung dengan mengurangkan bersama-sama elemen yang bersesuaian dalam kedua matriks tersebut. Matriks-matriks yang ukurannya berbeda tidak dapat dikurangkan.

Jika matriks (2.4) dan matriks (2.5) dikurangkan, maka:

$$\mathbf{A} - \mathbf{B} = \begin{pmatrix} - & - & \dots & - \\ - & - & \dots & - \\ \vdots & \vdots & \ddots & \vdots \\ - & - & \dots & - \end{pmatrix} \quad (2.7)$$

Contoh 2.6:

Pengurangan matriks adalah sebagai berikut:

Jika $\mathbf{A} = \begin{pmatrix} 1 & 3 & 4 \\ 7 & 9 & 3 \end{pmatrix}$ dan $\mathbf{B} = \begin{pmatrix} 3 & 5 & 7 \\ 3 & 2 & 1 \end{pmatrix}$ maka,

$$\mathbf{A} - \mathbf{B} = \begin{pmatrix} 1-3 & 3-5 & 4-7 \\ 7-3 & 9-2 & 3-1 \end{pmatrix} = \begin{pmatrix} -2 & -2 & -3 \\ 4 & 7 & 2 \end{pmatrix}$$

c. Perkalian matriks

Jika \mathbf{A} adalah matriks $m \times n$ dan \mathbf{B} adalah matriks $n \times p$, maka hasil kali \mathbf{AB} adalah $m \times p$ yang elemen-elemennya dapat ditentukan yaitu untuk mencari elemen dari baris i dan kolom j dari \mathbf{AB} , pilihlah baris i dari matriks \mathbf{A} dan kolom j dari matriks \mathbf{B} . Kalikanlah elemen-elemen yang bersesuaian dari baris dan kolom tersebut bersama-sama kemudian tambahkanlah hasil kali yang dihasilkan.⁸

Jika matriks (2.4) dan matriks (2.5) dikalikan, maka didapatkan:

⁸ Mega Teguh, "Matriks", http://www.2.jogjabelajar.org/modul/adaptif/adaptif_matematika/1matrik.pdf(diakses pada tanggal 14 januari 2013).

$$\mathbf{A} \times \mathbf{B} = \mathbf{C}$$

$$\begin{array}{ccccccc} & & \dots & & \dots & & \dots \\ & & \dots & & \dots & & \dots \\ \vdots & \vdots & \backslash & \vdots & \vdots & \backslash & \vdots \\ & & \dots & & \dots & & \dots \end{array} = \begin{array}{ccccccc} & & \dots & & \dots & & \dots \\ & & \dots & & \dots & & \dots \\ \vdots & \vdots & \backslash & \vdots & \vdots & \backslash & \vdots \\ & & \dots & & \dots & & \dots \end{array} \quad (2.8)$$

Keterangan:

$$\begin{aligned} c_{11} &= & + & + \dots + \\ c_{12} &= & + & + \dots + \\ c_{1n} &= & + & + \dots + \\ c_{21} &= & + & + \dots + \\ c_{22} &= & + & + \dots + \\ c_{2n} &= & + & + \dots + \\ c_{m1} &= & + & + \dots + \\ c_{m2} &= & + & + \dots + \\ c_{mn} &= & + & + \dots + \end{aligned}$$

Dari uraian di atas dapat dilihat bahwa dua matriks dapat dilakukan perkalian jika jumlah kolom pada matriks pertama sama dengan jumlah baris matriks kedua. Cara perkaliannya adalah dengan mengalikan baris matriks pertama dan kolom matriks kedua bersama-sama kemudian menambahkan hasil kali yang diperoleh.

Contoh 2.7:

Perkalian matriks adalah sebagai berikut:

$$\text{Jika } \mathbf{A}_{2 \times 2} = \begin{pmatrix} 1 & 4 \\ 3 & 2 \end{pmatrix} \text{ dan } \mathbf{B}_{2 \times 3} = \begin{pmatrix} 1 & 0 & 5 \\ 2 & 3 & 2 \end{pmatrix} \text{ maka,}$$

$$\mathbf{AB} = \begin{pmatrix} 1 & 4 \\ 3 & 2 \end{pmatrix} \times \begin{pmatrix} 1 & 0 & 5 \\ 2 & 3 & 2 \end{pmatrix}$$

$$\begin{aligned}
&= \begin{pmatrix} (1 \times 1) + (4 \times 2) & (1 \times 0) + (4 \times 3) & (1 \times 5) + (4 \times 2) \\ (3 \times 1) + (2 \times 2) & (3 \times 0) + (2 \times 3) & (3 \times 5) + (2 \times 2) \end{pmatrix} \\
&= \begin{pmatrix} 9 & 12 & 13 \\ 7 & 6 & 19 \end{pmatrix}
\end{aligned}$$

d. Perkalian Skalar

Jika \mathbf{A} adalah suatu matriks dan c adalah suatu skalar, maka hasil (*product*) $c\mathbf{A}$ adalah matriks yang diperoleh dengan mengalikan masing-masing elemen dari \mathbf{A} oleh c .⁹

Dari matriks (2.3), maka didapatkan:

$$c = \begin{pmatrix} \dots \\ \dots \\ \vdots & \vdots & \ddots & \vdots \\ \dots \end{pmatrix} \quad (2.9)$$

Contoh 2.8:

Perkalian skalar adalah sebagai berikut:

$$\text{Jika } \begin{pmatrix} 5 & 1 & 2 & 1 \\ 1 & 4 & 3 & 2 \\ 2 & 4 & 1 & 3 \\ 3 & 3 & 2 & 4 \end{pmatrix} \text{ dan } c = 2 \text{ maka,}$$

$$2 \begin{pmatrix} 5 & 1 & 2 & 1 \\ 1 & 4 & 3 & 2 \\ 2 & 4 & 1 & 3 \\ 3 & 3 & 2 & 4 \end{pmatrix} = 2 \times \begin{pmatrix} 5 & 1 & 2 & 1 \\ 1 & 4 & 3 & 2 \\ 2 & 4 & 1 & 3 \\ 3 & 3 & 2 & 4 \end{pmatrix} = \begin{pmatrix} 10 & 2 & 4 & 2 \\ 2 & 8 & 6 & 4 \\ 4 & 8 & 2 & 6 \\ 6 & 6 & 4 & 8 \end{pmatrix}$$

B. Determinan

Misalkan \mathbf{A} adalah matriks bujur sangkar. Fungsi determinan dinyatakan oleh \det , dan didefinisikan $\det(\mathbf{A})$ sebagai jumlah semua hasil kali elementer bertanda dari \mathbf{A} . Nilai $\det(\mathbf{A})$ dinamakan determinan \mathbf{A} .¹⁰

⁹Howard Anton, *Aljabar Linear Elementer*. (Jakarta: Erlangga, 1997), hal. 24.

¹⁰Howard Anton, *Aljabar Linear Elementer*. (Jakarta: Erlangga, 1997), h. 62.

Determinan matriks 2 x 2 dan 3 x 3

$$= \tag{2.10}$$

$$= \tag{2.11}$$

Dinyatakan dengan determinan matriks adalah sebagai berikut:

$$(i) \det = -$$

$$(ii) \det = + + - + - -$$

Contoh 2.9:

Diketahui $A = \begin{pmatrix} 2 & 3 & 1 \\ 4 & 1 & 7 \\ 5 & 2 & 1 \end{pmatrix}$, maka $\det(A)$:

$$\begin{aligned} \det(A) &= (2 \times 1 \times 1) + (3 \times 7 \times 5) + (1 \times 4 \times 2) - (1 \times 1 \times 5) - (2 \times 7 \times 2) - (3 \times 4 \times 1) \\ &= 2 + 105 + 8 - 5 - 28 - 12 \\ &= 70 \end{aligned}$$

Rumus determinan i dan ii, didapatkan dari

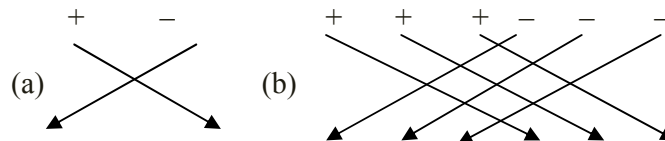

matriks (a) dengan mengalikan elemen-elemen pada panah yang mengarah ke kanan dan mengurangkan hasil kali elemen-elemen pada panah yang mengarah ke kiri. Rumus kedua dalam contoh 2.9 didapatkan dengan menyalin kembali kolom pertama dan kolom kedua seperti yang diperlihatkan dalam matriks (b), determinan tersebut kemudian dihitung dengan menjumlahkan hasil kali pada

panah-panah yang mengarah ke kanan dan mengurangkan hasil kali pada panah-panah yang mengarah ke kiri.

Simbol \mathbf{A} merupakan notasi alternatif untuk $\det(\mathbf{A})$. Sebagai contoh, determinan matriks 3×3 dapat ditulis $\det(\) =$ ¹¹

1. Sifat-sifat Determinan

- a. Pertukaran letak dua buah baris atau kolom dari suatu matriks bujur sangkar tidak akan merubah nilai absolut dari determinannya, tetapi merubah bentuk positif negatifnya.

$$\begin{array}{ccc} a & b & c \\ = & d & e & f \\ g & h & i \end{array} = \begin{array}{ccc} d & e & f \\ = & a & b & c \\ g & h & i \end{array} = \begin{array}{ccc} c & b & a \\ = & f & e & d \\ i & h & g \end{array}$$

Matriks \mathbf{B} = matriks \mathbf{A} dengan perubahan baris pertama dan baris kedua ditukar letaknya. Nilai determinan \mathbf{B} akan mempunyai tanda yang berlawanan dengan nilai determinan \mathbf{A} .

Matriks \mathbf{C} = matriks \mathbf{A} dengan perubahan kolom pertama dan kolom ketiga ditukar letaknya. Nilai determinan \mathbf{C} akan mempunyai tanda yang berlawanan dengan nilai determinan \mathbf{A} .

Contoh 2.10:

$$\text{Jika } \begin{array}{ccc} 1 & 4 & 2 \\ = & 3 & 5 & 4 \\ 2 & 3 & 2 \end{array} = \begin{array}{ccc} 3 & 5 & 4 \\ = & 1 & 4 & 2 \\ 2 & 3 & 2 \end{array} = \begin{array}{ccc} 2 & 4 & 1 \\ = & 4 & 5 & 3 \\ 2 & 3 & 2 \end{array}$$

$$\text{Maka: } \det(\mathbf{A}) = \begin{array}{ccc} 1 & 4 & 2 \\ = & 3 & 5 & 4 \\ 2 & 3 & 2 \end{array} = (10 + 32 + 18) - (20 + 12 + 24)$$

¹¹ Howard Anton, *Aljabar Linear Elementer*. (Jakarta: Erlangga, 1997), hal. 62-64.

$$= 60 - 56$$

$$= 4$$

$$\det(\mathbf{B}) = \begin{array}{ccccc} & 3 & 5 & 4 & 3 & 5 \\ 1 & 4 & 2 & 1 & 4 & \\ 2 & 3 & 2 & 2 & 3 & \end{array} = (24 + 20 + 12) - (32 + 18 + 10)$$

$$= 56 - 60$$

$$= -4$$

$$\det(\mathbf{C}) = \begin{array}{ccccc} & 2 & 4 & 1 & 2 & 4 \\ 4 & 5 & 3 & 4 & 5 & \\ 2 & 3 & 2 & 2 & 3 & \end{array} = (20 + 24 + 12) - (10 + 18 + 32)$$

$$= 56 - 60$$

$$= -4$$

- b. Bila salah satu baris atau kolom dari suatu matriks bujur sangkar dikalikan dengan suatu konstanta, maka determinan dari matriks tersebut akan berlipat sebesar konstanta kali determinan matriks aslinya.

Contoh 2.11:

$$= \begin{array}{ccc} 1 & 2 & 4 \\ 3 & 0 & 5 \\ 2 & 6 & 1 \end{array} = \begin{array}{ccc} 2 & 4 & 8 \\ 3 & 0 & 5 \\ 2 & 6 & 1 \end{array} = \begin{bmatrix} \frac{1}{4} & 2 & 4 \\ \frac{3}{4} & 0 & 5 \\ \frac{2}{4} & 6 & 1 \end{bmatrix}$$

Matriks \mathbf{B} = matriks \mathbf{A} dengan perubahan baris pertamanya dikalikan 2.

Matriks \mathbf{C} = matriks \mathbf{A} dengan perubahan kolom pertamanya dikalikan -

Maka:

$$\det(\mathbf{A}) = \begin{array}{ccccc} & 1 & 2 & 4 & 1 & 2 \\ 3 & 0 & 5 & 3 & 0 & \\ 2 & 6 & 1 & 2 & 6 & \end{array} = (0 + 20 + 72) - (0 + 30 + 6)$$

$$= 92 - 36$$

$$= 56$$

$$\det(\mathbf{B}) = \begin{vmatrix} 2 & 4 & 8 & 2 & 4 \\ 3 & 0 & 5 & 3 & 0 \\ 2 & 6 & 1 & 2 & 6 \end{vmatrix} = (0 + 40 + 144) - (0 + 60 + 12)$$

$$= 184 - 72$$

$$= 112$$

$$\det(\mathbf{B}) = 2 \det(\mathbf{A})$$

$$\det(\mathbf{C}) = \begin{vmatrix} - & 2 & 4 & - & 2 \\ - & 0 & 5 & - & 0 \\ - & 6 & 1 & - & 6 \end{vmatrix} = (0 + \text{---} + \text{---}) - (0 + \text{---} + \text{---})$$

$$= \text{---} - \text{---}$$

$$= \text{---}$$

$$\det(\mathbf{C}) = -\det(\mathbf{A})$$

- e. Jika semua elemen pada suatu matriks bujur sangkar sama dengan nol, maka determinan matriks tersebut juga sama dengan nol.

Contoh 2.12:

$$\det(\mathbf{A}) = \begin{vmatrix} 0 & 0 & 0 \\ 0 & 0 & 0 \\ 0 & 0 & 0 \end{vmatrix} = 0$$

- f. Jika dua baris atau dua kolom dalam suatu matriks bujur sangkar adalah identik (ada ketergantungan linear), maka determinannya sama dengan nol.

Contoh 2.13:

$$\det(\mathbf{A}) = \begin{vmatrix} 2 & 4 & 1 & 2 & 4 \\ 1 & 2 & 0 & 1 & 2 \\ 3 & 6 & 5 & 3 & 6 \end{vmatrix} = (20 + 0 + 6) - (6 + 0 + 20) = 0$$

$\det(\mathbf{A}) = 0$ karena ada ketergantungan linear antara kolom pertama dan kolom kedua pada matriks \mathbf{A} di mana elemen-elemen pada kolom kedua besarnya dua kali elemen-elemen pada kolom pertama.

- g. Jika \mathbf{B} merupakan matriks yang memuat penjumlahan dari salah satu baris atau kolom dengan baris atau kolom lain maka $\det(\mathbf{B}) = \det(\mathbf{A})$

Contoh 2.14:

$$\det(\mathbf{A}) = \begin{vmatrix} 1 & 0 & 3 & 1 & 0 \\ 2 & 1 & 4 & 2 & 1 \\ 3 & 1 & 7 & 3 & 1 \end{vmatrix} = (7 + 0 + 6) - (9 + 4 + 0) = 0$$

$$\det(\mathbf{B}) = \begin{vmatrix} 2 & 0 & 6 & 2 & 0 \\ 2 & 1 & 4 & 2 & 1 \\ 4 & 1 & 10 & 4 & 1 \end{vmatrix} = (20 + 0 + 12) - (24 + 8 + 0) = 0$$

Baris ke-1 dari $\mathbf{B} = 2$ kali baris ke-1 \mathbf{A}

Karena $\det(\mathbf{A}) = 0$ dan $\det(\mathbf{B})$ maka $\det(\mathbf{B}) = \det(\mathbf{A})$

- h. Jika k adalah konstanta dan \mathbf{A} yang berdimensi n maka $\det(k\mathbf{A}) = k^n \det(\mathbf{A})$

Contoh 2.15:

$$\det(\mathbf{A}) = \begin{vmatrix} 1 & 2 \\ 3 & 4 \end{vmatrix} \rightarrow \det(\mathbf{A}) = 4 - 6 = -2$$

$$4\mathbf{A} = 4 \begin{vmatrix} 1 & 2 \\ 3 & 4 \end{vmatrix} = \begin{vmatrix} 4 & 8 \\ 12 & 16 \end{vmatrix} \rightarrow \det(4\mathbf{A}) = 64 - 96 = -32$$

- i. Determinan dari perkalian dua matriks berordo n sama dengan perkalian dari masing-masing determinan matriks tersebut.¹²

Dengan kata lain $\det(\mathbf{AB}) = \det(\mathbf{A}) \det(\mathbf{B})$

Contoh 2.16:

$$\mathbf{A} = \begin{pmatrix} 4 & 2 \\ 1 & 3 \end{pmatrix} \quad \mathbf{B} = \begin{pmatrix} 5 & 4 \\ 0 & 2 \end{pmatrix}$$

$$\mathbf{AB} = \begin{pmatrix} 4 & 2 & 5 & 4 \\ 1 & 3 & 0 & 2 \end{pmatrix} = \begin{pmatrix} 20 & 20 \\ 5 & 10 \end{pmatrix}$$

$$\det(\mathbf{AB}) = \begin{vmatrix} 20 & 20 \\ 5 & 10 \end{vmatrix} = 20(10) - 20(5) = 100$$

$$\det(\mathbf{A}) = \begin{vmatrix} 4 & 2 \\ 1 & 3 \end{vmatrix} = 4(3) - 2(1) = 10$$

$$\det(\mathbf{B}) = \begin{vmatrix} 5 & 4 \\ 0 & 2 \end{vmatrix} = 5(2) - 4(0) = 10$$

$$\det(\mathbf{A}) \det(\mathbf{B}) = 10(10) = 100$$

C. Metode Chio

Metode Chio merupakan metode penyederhanaan yang ditemukan oleh Felice Chio seorang kebangsaan Italia dalam bukunya “*Memoire Sur les Functions Connues Sous le nom de Resultantes ou de determinants*” pada tahun 1853. Meskipun dari awal metode ini dapat ditemukan dalam sebuah tulisan C.Hermite pada tahun 1849.

Perhitungan determinan matriks dengan metode Chio dapat diterapkan pada semua matriks bujur sangkar asalkan elemen pada tidak sama dengan nol ($\neq 0$). Metode Chio menghitung determinan matriks dengan cara merubah menjadi bentuk yang lebih sederhana mendekomposisi determinan yang akan

¹²Pudjiastuti BSW, *Matriks teori dan aplikasi* (Yogyakarta: Graha Ilmu, 2006), h.22-26.

dicari menjadi sub – sub determinan derajat dua (2 x2) menggunakan elemen matriks baris ke-1 dan kolom ke-1 sebagai titik tolaknya. Dekomposisi tersebut dilakukan dengan menggunakan matriks berukuran 2x2 berikut:

, untuk n = 1, 2, 3, ..., dst.

Jika **A** merupakan matriks bujur sangkar **A** berukuran n x n :

$$\mathbf{A} = \begin{pmatrix} \dots & \dots & \dots & \dots & \dots \\ \vdots & \vdots & \backslash & \vdots & \backslash & \vdots \\ \dots & \dots & \dots & \dots & \dots & \vdots \\ \vdots & \vdots & \backslash & \vdots & \backslash & \vdots \\ \dots & \dots & \dots & \dots & \dots & \vdots \end{pmatrix} \tag{2.12}$$

Kemudian matriks **A** didekomposisi menjadi sub-sub determinan berderajat dua (2 x 2) dalam menentukan determinan dengan sebagai titik tolaknya.

$$\det() = \frac{\dots}{()} \begin{pmatrix} \dots & \dots & \dots & \dots & \dots \\ \vdots & \vdots & \backslash & \vdots & \backslash & \vdots \\ \dots & \dots & \dots & \dots & \dots & \vdots \\ \vdots & \vdots & \backslash & \vdots & \backslash & \vdots \\ \dots & \dots & \dots & \dots & \dots & \vdots \end{pmatrix}$$

$$\det() = \frac{\dots}{()} = \dots, \dots, \dots, \dots, \dots, \dots$$

Setiap dekomposisi determinan awal akan turun satu derajat, dekomposisi determinan dapat dihentikan sampai determinan tersebut menjadi berderajat dua

dengan aturan bahwa nilai sebelum didekomposisi berbeda dengan nilai setelah didekomposisi.¹³

$$\det \begin{pmatrix} a & b & c \\ d & e & f \\ g & h & i \end{pmatrix} = \dots \quad (2.13)$$

D. Aplikasi Determinan Matriks dalam Geometri

1. Luas Bidang Segitiga

Definisi 2.1: Segitiga adalah bangun datar yang mempunyai 3 sisi. Sebuah segitiga memiliki sudut $P(x_1, y_1)$, $Q(x_2, y_2)$, dan $R(x_3, y_3)$

Secara geometri:

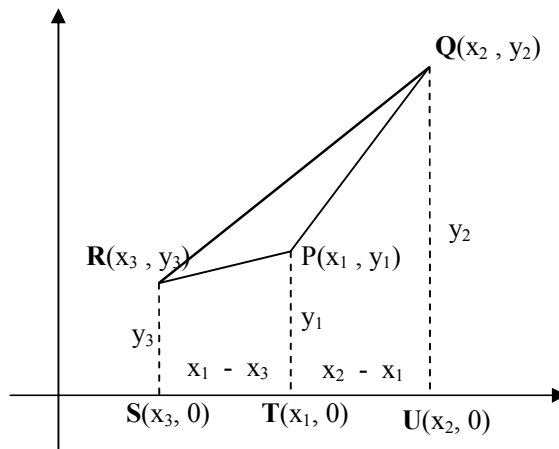

Dengan menggunakan luas trapezium diperoleh luas segitiga **PQR** adalah:

Luas **PQR** = Luas **SUQR** – Luas **STPR** – Luas **TUQP**

$$= \frac{(x_2 - x_3)(y_2 + y_3)}{2} - \frac{(x_1 - x_3)(y_1 + y_3)}{2} - \frac{(x_2 - x_1)(y_1 + y_2)}{2}$$

¹³Sandy Dermawan Castilla, “Metode Chio”, “sandidermawancastilla.weebly.com/uploads/1/2/1/6/12163145/algebra_linear__determinan__minorkofaktor_sarrus_chio_gauss_cramer.doc.docx metode chio (Diakses pada tanggal 20 Mei 2014)

$$\begin{aligned}
 \text{Luas } \mathbf{PQR} &= -\{ \begin{array}{cccccc} + & - & - & - & - & - \\ & - & - & + & + & \end{array} \} \\
 &= -\{ \begin{array}{cccccc} - & - & + & - & + & \end{array} \} \\
 &= -\{1 \quad +1 \quad +1 \quad -1 \quad -1 \quad -1 \} \\
 &= - \begin{array}{ccc} 1 & 1 & 1 \end{array} \qquad (2.14)
 \end{aligned}$$

Perhatikan bahwa jika **P** berada di atas garis **QR** maka luas itu sama dengan negatif dari determinannya.

contoh 2.17:

Sebuah segitiga berbentuk siku-siku mempunyai panjang alas 4 cm, tinggi 3 cm, dan sisi miring 5 cm. Tentukanlah luas segitiga **PQR** !

Jawab:

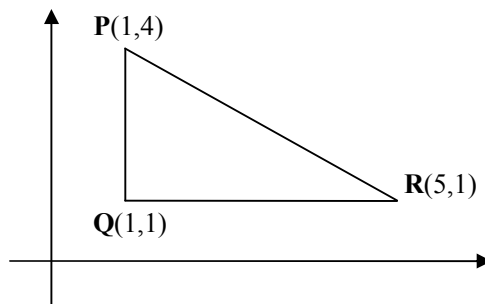

$$= 1, \quad = 1, \quad = 5 \text{ dan } = 4, \quad = 1, \quad = 1$$

$$\text{Luas } \mathbf{PQR} = - \begin{array}{ccc} 1 & 1 & 1 \end{array}$$

$$= - \begin{array}{ccc} 1 & 1 & 1 \\ 1 & 1 & 5 \\ 4 & 1 & 1 \end{array}$$

$$\begin{aligned}
 &= -((1 \ 1 \ 1) + (1 \ 5 \ 4) + (1 \ 1 \ 1) - (1 \ 1 \ 4) - (1 \ 5 \ 1) - \\
 &\quad (1 \ 1 \ 1)) \\
 &= -(1 + 20 + 1 - 4 - 5 - 1) \\
 &= 6 \text{ cm}^2
 \end{aligned}$$

2. Luas Bidang Jajargenjang

Definisi 2.2: jajargenjang adalah bangun datar segiempat, sisi-sisinya yang berhadapan sejajar dan sama panjang, jajargenjang dapat dibentuk dari sebuah segitiga dan bayangannya.

Misalkan:

Jika sebuah jajargenjang dengan titik $P(x_1, y_1)$, $Q(x_2, y_2)$, $R(x_3, y_3)$, $S(x_4, y_4)$

Secara geometri:

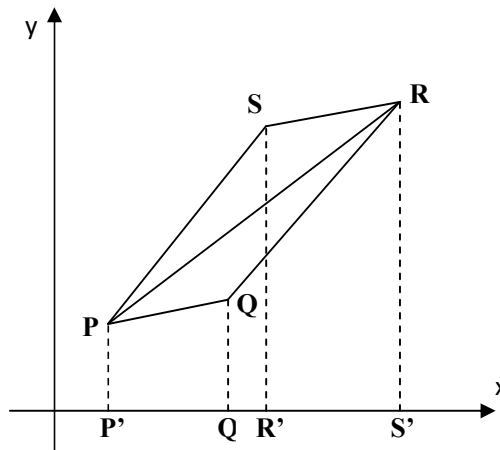

Karena luas **PQRS** adalah 2 x luas **PQR**

Maka luas jajargenjang **PQRS** adalah

$$\det \begin{pmatrix} 1 & 1 & 1 \\ \dots & \dots & \dots \end{pmatrix} \quad (2.15)$$

Dimana $P(x_1, y_1)$, $Q(x_2, y_2)$, dan $R(x_3, y_3)$

contoh 2.18:

Sebuah jajargenjang berbentuk segiempat mempunyai titik $P(2,2)$, $Q(4,2)$, $R(9,9)$, dan $S(7,9)$. Tentukanlah luas jajargenjang **PQRS**!

Jawab:

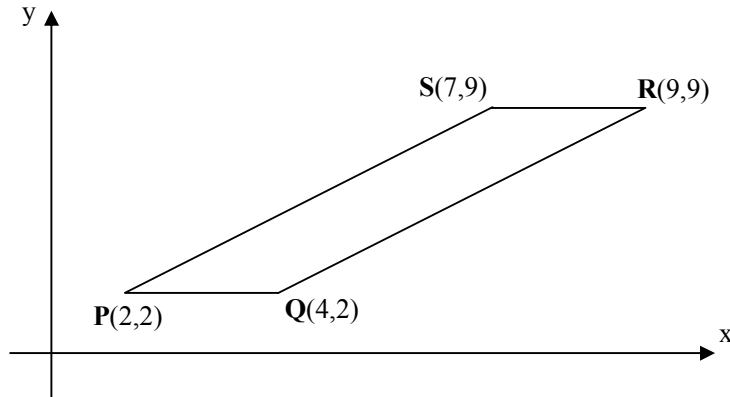

$$= 2, \quad = 4, \quad = 9, \quad = 7 \text{ dan } = 2, \quad = 2, \quad = 9, \quad = 9$$

$$\text{Luas PQRS} = - \left(\begin{array}{ccc} 1 & 1 & 1 \\ 2 & 4 & 9 \\ 2 & 2 & 9 \end{array} + \begin{array}{ccc} 1 & 1 & 1 \\ 2 & 9 & 7 \\ 2 & 9 & 9 \end{array} \right)$$

$$= - \left(\begin{array}{ccc} 1 & 1 & 1 \\ 2 & 4 & 9 \\ 2 & 2 & 9 \end{array} + \begin{array}{ccc} 1 & 1 & 1 \\ 2 & 9 & 7 \\ 2 & 9 & 9 \end{array} \right)$$

$$= -((36 + 18 + 4 - 8 - 18 - 18) + (81 + 14 + 18 - 18 - 63 - 18))$$

$$= -(14 + 14)$$

$$= -(28)$$

$$= 14 \text{ cm}^2$$

3. Luas Bidang Belah ketupat, Persegi, dan Persegi panjang

Definisi 2.3: Belah ketupat, persegi dan persegi panjang dapat dibentuk oleh dua buah segitiga yang kongruen, maka luas belah ketupat dapat diselesaikan dengan menggunakan rumus luas jajargenjang.

4. Luas Segi Lima

Definisi 2.4: Segilima adalah bangun datar yang mempunyai lima sisi.

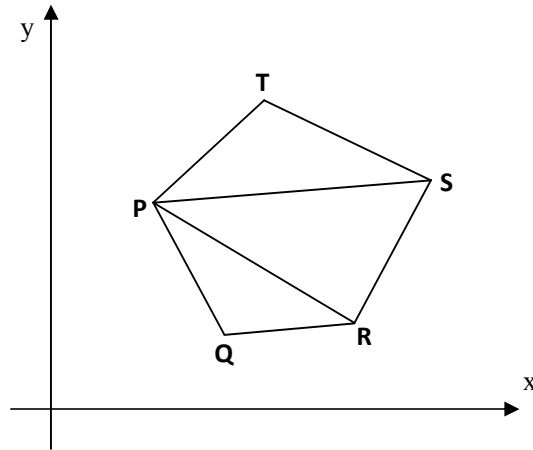

Segi Lima di atas dibentuk oleh tiga buah segitiga yaitu, ΔPQR , ΔPRS , dan ΔPTS , maka luas dari bangun tersebut adalah:

$$-\frac{1}{2} \begin{vmatrix} 1 & 1 & 1 \\ x_1 & x_2 & x_3 \\ y_1 & y_2 & y_3 \end{vmatrix} + \frac{1}{2} \begin{vmatrix} 1 & 1 & 1 \\ x_1 & x_3 & x_4 \\ y_1 & y_3 & y_4 \end{vmatrix} + \frac{1}{2} \begin{vmatrix} 1 & 1 & 1 \\ x_1 & x_4 & x_5 \\ y_1 & y_4 & y_5 \end{vmatrix} \quad (2.16)$$

dimana $P(x_1, y_1)$, $Q(x_2, y_2)$, $R(x_3, y_3)$, $S(x_4, y_4)$, dan $T(x_5, y_5)$

5. Luas Segi-n

Misalkan (x_1, y_1) , (x_2, y_2) , $(x_3, y_3) \dots (x_n, y_n)$ adalah titik-titik sudut dari segi-n, maka luas segi-n dapat dituliskan:¹⁴

$$\text{Luas segi-n} = -\frac{1}{2} \begin{vmatrix} 1 & 1 & 1 \\ x_1 & x_2 & x_3 \\ y_1 & y_2 & y_3 \end{vmatrix} + \frac{1}{2} \begin{vmatrix} 1 & 1 & 1 \\ x_1 & x_3 & x_4 \\ y_1 & y_3 & y_4 \end{vmatrix} - \frac{1}{2} \begin{vmatrix} 1 & 1 & 1 \\ x_1 & x_4 & x_5 \\ y_1 & y_4 & y_5 \end{vmatrix} + \dots + \frac{1}{2} \begin{vmatrix} 1 & 1 & 1 \\ x_1 & x_{n-1} & x_n \\ y_1 & y_{n-1} & y_n \end{vmatrix} - \frac{1}{2} \begin{vmatrix} 1 & 1 & 1 \\ x_1 & x_n & x_1 \\ y_1 & y_n & y_1 \end{vmatrix}$$

¹⁴Andi Rusdi, dkk, *Aplikasi Matriks Dalam Geometri* (Makassar: Program Pasca Sarjana UNM, 2008), h.3-8.

$$\text{Luas segi-n} = \sum_{i=1}^{n-1} \frac{1}{2} \cdot \frac{1}{n} \cdot \frac{1}{n} \cdot \frac{1}{n} \quad (2.17)$$

E. Pemrograman Matlab

1. Pengertian Matlab

Matlab merupakan bahasa pemrograman dengan performansi tinggi untuk komputasi numerik dan visualisasi. Kombinasi kemampuan, fleksibilitas, reability dan powerfull grafik membuat matlab menjadi program yang sangat cocok digunakan untuk keteknikan. Matlab merupakan suatu bahasa pemrograman sederhana dengan fasilitas yang jauh lebih hebat dan lebih mudah digunakan dari bahasa pemrograman lain, seperti basic, pascal, atau pc, melalui kemampuan grafisnya, Matlab menyediakan banyak pilihan untuk visualisasi data. Matlab adalah suatu lingkungan untuk membuat aplikasi dimana anda dapat membuat antarmuka grafis dan menyediakan pendekatan visual untuk menyelesaikan program-program tertentu. Lebih dari itu Matlab menyediakan sekelompok alat penyelesaian masalah untuk problem-problem khusus, yang dinamakan *Toolbox*. Sebagai contoh menyediakan *Control System Toolbox*, *Signal Processing Toolbox*, *Symbolic Math Toolbox* dan bahkan anda dapat membuat *toolbox* sendiri.

Matlab mengintegrasikan komputasi, visualisasi, dan pemrograman dalam ruang yang mudah digunakan dimana masalah dan solusi diekspresikan dalam notasi matematika yang umum. Matlab adalah sebuah sistem interaktif dimana elemen dasar berupa array yang tidak perlu definisi dimensi. Ini

memberikan kebebasan untuk menyelesaikan banyak masalah komputasi teknik, terutama yang berkaitan dengan rumus vektor dan matriks.¹⁵

Dasar-dasar pemrograman dalam Matlab meliputi, pertama **flow control** (*if, switch, case, for, while, continue, break*). Kedua **data structure** yaitu dipakai untuk mengangani multidimensional *arrays, character, text data, dan structures*. Ketiga **Scripts** yaitu sekumpulan perintah yang disimpan dalam M-File, tidak memerlukan argument input dan tidak memberikan suatu keluaran (*not returning output argument*). Keempat **Functions** yaitu M-Files yang memerlukan argument *input* dan menghasilkan suatu keluaran¹⁶.

a. **Flowcontrol**

1) *If*

```

If ekspresi_logika_1
Command_lines_1;
...
Elseif ekspresi_logika_2
Command_lines_2 ;
...
Else
Command_lines_3 ;
...
End

```

Perlu diperhatikan penerapan *if* untuk mengecek kesamaan matriks, misalnya: `if A == B.`

¹⁵Ansar Suyuti, "Apa itu Matlab," <http://www.scribd.com/doc/206216741/Apa-ituMATLAB.html> (25 Mei 2013).

¹⁶Dr. Eng Agus Naba. *Belajar Cepat Fuzzy Logic Menggunakan Matlab*(Yogyakarta: C.V Andi OFFSET,2009), h. 63.

akan tetapi penerapan tersebut dari kedua matriks itu berbeda maka akan muncul eror dalam penggunaan `A==B`. Cara yang benar untuk mengevaluasi kesamaan dua matriks yaitu:

```
if isequal (A==B) . . . % apakah A = B
```

2) *Switch*

Sintaks penggunaan *switch*

```
Method = 'bilinear' ;
Switch lower(method)
Case {'linear','bilinear'}
Disp('method is linear')
. . .
End
```

3) *For*

Pernyataan *loop for* mengeksekusi grup perintah secara berulang dengan jumlah iterasi yang tetap. Misalnya:

```
a = [ ] ;
For i = 1:3
a = [a [ i;i^2 ] ] ;
End
```

4) *While*

Pernyataan *loop while* mengeksekusi grup perintah secara berulang dengan jumlah iterasi yang *indenfinite*.

Misalnya: Mencari akar polynomial persamaan kuadrat

$$f(x) = x^3 - 2x - 5 = 0$$

a = 0; fa = -Inf

b = 3; fb = Inf

While b-a > eps*10

X = (a+b) / 2;

fx = x^3 - 2*x - 5 ;

If esequal (sign (fx), sign (fa))

A=x; fa=fx

End

b. **Data structure**

Struktur data terdiri dari *Array Multidimensi*, *Cell Array*, *Character* dan *Text*. *Array multidimensi* yaitu *array* dengan lebih dari dua indeks, misalnya $r = \text{randn}(3, 2, 4)$; *Cell Array* lebih sering dibuat dengan kurung kurawal “{}”. Dalam Matlab, variable yang berisi teks yang diperlukan sebuah *array* dengan beberapa kode ASCII.

c. **Scripts**

Scripts berisi kumpulan perintah dalam bentuk M-File. Untuk mengeksekusinya tidak diperlukan *argument input*, tetapi juga tidak menghasilkan suatu *output (return output argument)*

d. **Functions**

File-file yang berisi kode program yang bisa dieksekusi ke dalam *command window* Matlab yang dinamakan M-File. M-File mengevaluasi

perintah- perintah yang menggabungkan fungsi-fungsi matematika atau deretan perintah yang sering digunakan untuk memecahkan suatu masalah besar.¹⁷

2. Algoritma

Algoritma merupakan pola pikir yang terstruktur yang berisi tahap-tahap penyelesaian suatu masalah, yang nantinya akan diimplementasikan ke dalam suatu masalah, yang nantinya akan diimplementasikan ke dalam suatu bahasa pemrograman.¹⁸

Algoritma juga merupakan jantung ilmu komputer atau informatika. Banyak cabang ilmu komputer yang diacu dalam *terminology* algoritma. Dalam kehidupan sehari-hari banyak terdapat proses yang digambarkan dalam suatu algoritma. Cara-cara membuat kue atau masakan, misalnya dinyatakan dalam suatu resep. Resep adalah suatu algoritma.¹⁹

3. Flowchart

Flowchart merupakan diagram alir yang menggambarkan urutan logika dari suatu prosedur pemecahan masalah. Untuk menggambarkan program flowchart telah tersedia simbol-simbol standar, namun demikian seperti halnya pada sistem *flowchart*, programmer dapat menambahkan simbol-simbol tersebut asalkan programmer melengkapinya dengan penggambaran program *flowchart*







¹⁷ Andry Pujiriyanto, "Cepat Mahir Matlab" <http://rieko.files.wordpress.com/2007/12/cepat-mahir-matlab.pdf> (diakses pada tanggal 20 juli 2013)

¹⁸ Andri Kristanto, *Algoritma dan Pemrograman dengan C++* (Cet, 2; Yogyakarta: Graha Ilmu, 2009), hal. 9.

¹⁹ Rinaldi Munir, *Algoritma Dan Pemrograman Dalam Bahasa Pascal dan C* (Cet, 6; Bandung : Informatika Bandung, 2005), hal.11.

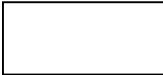
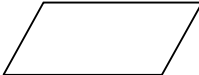
dengan kamus simbol. Contoh simbol-simbol yang digunakan pada program flowchart :

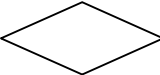
Tabel 1.1 Flowchart

| SIMBOL | NAMA | FUNGSI |
|---|-------------------------------------|--|
|  | TERMINATOR | Permulaan/akhir program |
|  | GARIS ALIR (FLOW LINE) | Arah aliran program |
|  | PREPARATION | Proses inisialisasi/pemberian harga awal |
|  | PROSES | Proses perhitungan/proses pengolahan data |
|  | INPUT/OUTPUT DATA | Proses input/output data, parameter, informasi |
|  | Printer | Mencetak dari hasil penyeleksian data |
|  | PREDEFINED PROCESS (SUB PROGRAM) | Permulaan sub program/proses menjalankan sub program |
|  | DECISION | Perbandingan pernyataan, penyeleksian data yang memberikan pilihan untuk langkah selanjutnya |
|  | ON PAGE CONNECTOR | Penghubung bagian-bagian flowchart yang berada pada satu halaman |

| SIMBOL | NAMA | FUNGSI |
|---|-----------------------|---|
|  | OFF PAGE CONNECTOR | Penghubung bagian-bagian flowchart yang berada pada halaman berbeda |

Tujuan utama dari penggunaan *flowchart* adalah untuk menggambarkan suatu tahapan penyelesaian masalah secara sederhana, terurai, rapi, dan jelas dengan menggunakan simbol-simbol yang standar.²⁰

²⁰Budi Sutedjo S dan Micheal AN, *Algoritma dan Teknik Pemrograman* (Yogyakarta: Andi, 2002), h. 46.

BAB III

METODE PENELITIAN

A. Jenis Penelitian

Metode penelitian yang digunakan oleh penulis adalah kajian pustaka yang memanfaatkan sumber kepustakaan yang terdapat di perpustakaan dan internet, seperti buku-buku yang berkaitan dengan penelitian, jurnal, dan artikel di website.

B. Waktu dan Lokasi Penelitian

Adapun waktu yang tergunakan dalam proses penelitian ini ialah yang terhitung selama periode bulan Mei 2014 sampai bulan Agustus 2014. Dan lokasi yang digunakan dalam proses penyusunan penelitian ialah Ruang Baca jurusan Sains Matematika UIN Alauddin Makassar dan Perpustakaan UIN Alauddin Makassar yang memiliki buku-buku penunjang mengenai buku aljabar dan buku penunjang lainnya.

C. Prosedur Penelitian

Untuk mencapai tujuan penelitian pada pendahuluan, maka langkah-langkah yang diambil sebagai berikut:

1. Untuk mendapatkan penyelesaian determinan matriks menggunakan metode Chio serta penyelesaian dalam program Matlab, maka langkah-langkah yang diambil sebagai berikut:
 - a. Menentukan matriks ordo 6×6 yang akan dicari nilai determinannya, dengan ketentuan elemen matriks pada (elemen matriks pada baris pertama dan kolom pertama) tidak sama dengan nol.

- b. Mendekomposisi determinan yang akan dicari menjadi sub – sub determinan derajat dua (2×2) menggunakan elemen matriks baris ke-1 dan kolom ke-1 sebagai titik tolaknya
 - c. Setiap dekomposisi determinan awal akan turun satu derajat, dekomposisi determinan dapat dihentikan sampai matriks tersebut menjadi berderajat dua.
 - d. Membuat algoritma determinan matriks dengan metode Chio sesuai langkah pengerjaan manual dengan matriks berordo .
 - e. Membuat *flowchart* berdasarkan algoritma yang telah dibuat.
 - f. Membuat program Matlab versi 7.6.0 (R2008a) berdasarkan *flowchart*
 - g. Hasil *output* telah didapatkan.
2. Untuk mendapatkan bentuk penyelesaian dari pengaplikasian determinan matriks dalam menentukan luas segiempat dan segilima dengan menggunakan metode Chio serta penyelesaian luas segi-n dalam program Matlab, maka langkah-langkah yang diambil sebagai berikut:
- a. Menentukan segi-n yang akan dicari luasnya.
 - b. Menentukan nilai titik-titik $x_1, y_1, \dots, x_n, y_n$ dan nilai titik-titik $x_1, y_1, \dots, x_n, y_n$ dari segiempat dan segilima.
 - c. Menentukan nilai luas segiempat dan segilima dengan menggunakan rumus:

$$= \frac{1}{2} \begin{vmatrix} 1 & 1 & 1 \\ x_1 & x_2 & x_3 \\ y_1 & y_2 & y_3 \end{vmatrix}$$

- d. Untuk menentukan nilai determinan dalam proses menentukan nilai luas segi-n menggunakan metode chio dengan model determinan:

$$\begin{array}{cccc} 1 & 1 & 1 & 1 \\ 1 & 1 & 1 & 1 \end{array}$$

sehingga,

$$= \frac{1}{2} \begin{array}{cccc} 1 & 1 & 1 & 1 \\ 1 & 1 & 1 & 1 \end{array}$$

- e. Membuat algoritma menentukan luas segi-n dengan menggunakan metode Chio sesuai langkah pengerjaan manual
- f. Membuat *flowchart* berdasarkan algoritma yang telah dibuat
- g. Membuat program Matlab versi 7.6.0 (R2008a) berdasarkan *flowchart*
- h. Simulasi program berdasarkan matriks yang telah ada.
- i. Hasil *output* telah didapatkan.

BAB IV

PEMBAHASAN

A. Hasil Penelitian

Pada penelitian ini, ada 2 tahap yang dilakukan, yaitu menentukan nilai determinan matriks menggunakan metode Chio serta penyelesaiannya dengan bantuan Matlab versi 7.6.0 (R2009a) dan menentukan bentuk penyelesaian dari pengaplikasian determinan matriks dalam menentukan luas segi-n dengan menggunakan metode Chio serta dengan bantuan program Matlab versi 7.6.0 (R2009a).

Tahap I : Menentukan nilai determinan matriks menggunakan metode Chio

Dalam menentukan nilai determinan matriks dengan menggunakan metode Chio serta penyelesaiannya dalam program Matlab, ada 7 (tujuh) langkah yang dilakukan, yaitu:

Langkah 1 : Menentukan matriks ordo 6 x 6 yang akan dicari nilai determinannya, dengan ketentuan elemen matriks pada $\neq 0$.

Untuk mencari nilai determinan matriks, matriks yang digunakan dalam penelitian ini adalah matriks ordo 6 x 6, sebagai berikut:

$$= \begin{bmatrix} 5 & 0 & -6 & 8 & 7 & -4 \\ -5 & 2 & -3 & 0 & 6 & -7 \\ 3 & -4 & 4 & 3 & -5 & 2 \\ 3 & 4 & 9 & 7 & -2 & 3 \\ 0 & -1 & -3 & 2 & -1 & 2 \\ 4 & 3 & 2 & -1 & 0 & 4 \end{bmatrix}$$

Langkah 2 : Mendekomposisi determinan yang akan dicari menjadi sub-sub determinan derajat dua (2 x 2) dengan sebagai titik tolaknya.

$$\det(\mathbf{A}) = \frac{1}{()} \begin{bmatrix} 5 & 0 & 5 & -6 & 5 & 8 & 5 & 7 & 5 & -4 \\ -5 & 2 & -5 & -3 & -5 & 0 & -5 & 6 & -5 & -7 \\ 5 & 0 & 5 & -6 & 5 & 8 & 5 & 7 & 5 & -4 \\ 3 & -4 & 3 & 4 & 3 & 3 & 3 & -5 & 3 & 2 \\ 5 & 0 & 5 & -6 & 5 & 8 & 5 & 7 & 5 & -4 \\ 3 & 4 & 3 & 9 & 3 & 7 & 3 & -2 & 3 & 3 \\ 5 & 0 & 5 & -6 & 5 & 8 & 5 & 7 & 5 & -4 \\ 0 & -1 & 0 & -3 & 0 & 2 & 0 & -1 & 0 & 2 \\ 5 & 0 & 5 & -6 & 5 & 8 & 5 & 7 & 5 & -4 \\ 4 & 3 & 4 & 2 & 4 & -1 & 4 & 0 & 4 & 4 \end{bmatrix}$$

$$= \frac{1}{625} \begin{bmatrix} 10 & -45 & 40 & 65 & -55 \\ -20 & 38 & -9 & -46 & 22 \\ 20 & 63 & 11 & -31 & 27 \\ -5 & -15 & 10 & -5 & 10 \\ 15 & 34 & -37 & -28 & 36 \end{bmatrix}$$

Langkah 3 : Dekomposisi determinan dilakukan dengan ordo matriks turun satu derajat sampai matriks berordo 2 2.

$$\det(\mathbf{A}) = \frac{1}{()} \begin{bmatrix} 10 & -45 & 10 & 40 & 10 & 65 & 10 & -55 \\ -20 & 38 & -20 & -9 & -20 & -46 & -20 & 22 \\ 10 & -45 & 10 & 40 & 10 & 65 & 10 & -55 \\ 20 & 63 & 20 & 11 & 20 & -31 & 20 & 27 \\ 10 & -45 & 10 & 40 & 10 & 65 & 10 & -55 \\ -5 & -15 & -5 & 10 & -5 & -5 & -5 & 10 \\ 10 & -45 & 10 & 40 & 10 & 65 & 10 & -55 \\ 15 & 34 & 15 & -37 & 15 & -28 & 15 & 36 \end{bmatrix}$$

$$= \frac{1}{625000} \begin{bmatrix} -520 & 710 & 840 & -880 \\ 1530 & -690 & -1610 & 1370 \\ -375 & 300 & 275 & -175 \\ 1015 & -970 & -1255 & 1185 \end{bmatrix}$$

$$= \frac{1}{625000 (-520)} \begin{bmatrix} -520 & 710 & -520 & 840 & -520 & -880 \\ 1530 & -690 & 1530 & -1610 & 1530 & 1370 \\ -520 & 710 & -520 & 840 & -520 & -880 \\ -375 & 300 & -375 & 275 & -375 & -175 \\ -520 & 710 & -520 & 840 & -520 & -880 \\ 1015 & -970 & 1015 & -1255 & 1015 & 1185 \end{bmatrix}$$

$$\begin{aligned}
 \det(A) &= \begin{vmatrix} -727500 & -448000 & 634000 \\ 110250 & 172000 & -239000 \\ -216250 & -200000 & 277000 \end{vmatrix} \\
 &= \frac{1}{12294750000000000} \begin{vmatrix} -727500 & -448000 & -727500 & 634000 \\ 110250 & 172000 & 110250 & -239000 \\ -727500 & -448000 & -727500 & 634000 \\ -216250 & -200000 & -216250 & 277000 \end{vmatrix} \\
 &= -\frac{1}{12294750000000000} \begin{vmatrix} -75738000000 & 103974000 \\ 48620000000 & -64415000000 \end{vmatrix} \\
 &= -\frac{4878663269999999 - 5055215880000000}{12294750000000000} \\
 &= -\frac{-1765526100000008}{12294750000000000} \\
 &= \frac{1765526100000008}{12294750000000000} \\
 &= 1436,000000000007
 \end{aligned}$$

Langkah 4: Membuat algoritma langkah menentukan nilai determinan matriks menggunakan metode Chio sesuai dengan proses di langkah 1, 2, dan 3.

Adapun algoritma determinan matriks dalam pembuatan program, yaitu:

- a. Mulai
- b. Masukkan nilai matriks **A**
- c. Menentukan ordo matriks **A** ($b \times c$)
- d. Menentukan apakah matriks yang dimaksudkan adalah matriks bujur sangkar ($b = c$)
 - 1) Jika nilai b sama dengan nilai c , maka lanjut ke bagian e
 - 2) Jika $b \neq c$, maka program kembali ke bagian (b)
- e. Menentukan apakah matriks berordo 3×3 atau lebih

- 1) Jika b lebih besar atau sama dengan 3 (tiga), maka lanjut ke (f)
 - 2) Jika tidak, maka $\begin{pmatrix} 1 & 1 \\ 2 & 1 \end{pmatrix} = \begin{pmatrix} 1 & 1 \\ 2 & 2 \end{pmatrix} - \begin{pmatrix} 1 & 2 \\ 2 & 1 \end{pmatrix}$. Selesai
- f. Menentukan nilai elemen baris pertama dan kolom pertama
- 1) Jika elemen pada baris pertama dan kolom pertama dari matriks A sama dengan nol atau $A(1,1) = 0$, maka cetak determinan sama dengan nol. Selesai.
 - 2) Jika $A(1,1) \neq 0$, maka lanjut ke bagian (g)
- g. Determinan matriks dengan metode Chio untuk ordo lebih atau sama dengan 3×3
- 1) Mendekomposisi matriks ke dalam bentuk ordo 2×2 dengan $A(1,1)$ sebagai titik acuan untuk setiap dekomposisi, sehingga matriks turun satu derajat ke bentuk ordo $n-1 \times n-1$
 - 2) Inisialisasi $\begin{pmatrix} a & b \\ c & d \end{pmatrix} = \begin{pmatrix} a & b \\ c & d \end{pmatrix}$
 - 3) Matriks yang didekomposisi dikalikan dengan nilai dari proses
 - 4) Matriks yang telah didekomposisi menjadi ordo $n-1 \times n-1$, apabila masih ber-ordo 3×3 ataupun lebih, maka didekomposisi kembali ke bentuk matriks 2×2 , sehingga matriks turun ke bentuk ordo $n-2 \times n-2$
 - 5) Diinisialisasi sebelumnya menjadi
 - 6) Dengan ini, nilai p di proses metode Chio selanjutnya diinisialisasi $= \frac{1}{p} \left(\frac{1}{p} \right)$
 - 7) Mengembalikan nilai selanjutnya, maka diinisialisasi $=$

8) Untuk proses perulangan dalam proses dekomposisi matriks, beberapa proses:

a) Inisialisasi proses perulangan $i = 1$ sampai $n - 1$

b) Inisialisasi proses perulangan $j = 1$ sampai $n - 1$

c) Inisialisasi $a_{11} = (1,1)$

d) Inisialisasi $a_{12} = (1, + 1)$

e) Inisialisasi $a_{21} = (+ 1,1)$

f) Inisialisasi $a_{22} = (+ 1, + 1)$

g) Inisialisasi $(i, j) = (a_{11} * a_{22}) - (a_{12} * a_{21})$

h) Inisialisasi $(i, j) = (i, j)$

9) Apabila matriks telah mendekomposisi matriks berordo 3×3 sebagai batas minimum proses metode Chio, kemudian diinisialisasi $a_{11} = a_{11} * a_{22} - a_{12} * a_{21}$

$(2,1)$

10) Cetak .

h. Selesai

Langkah 5: Membuat *Flowchart* berdasarkan algoritma yang telah dibuat

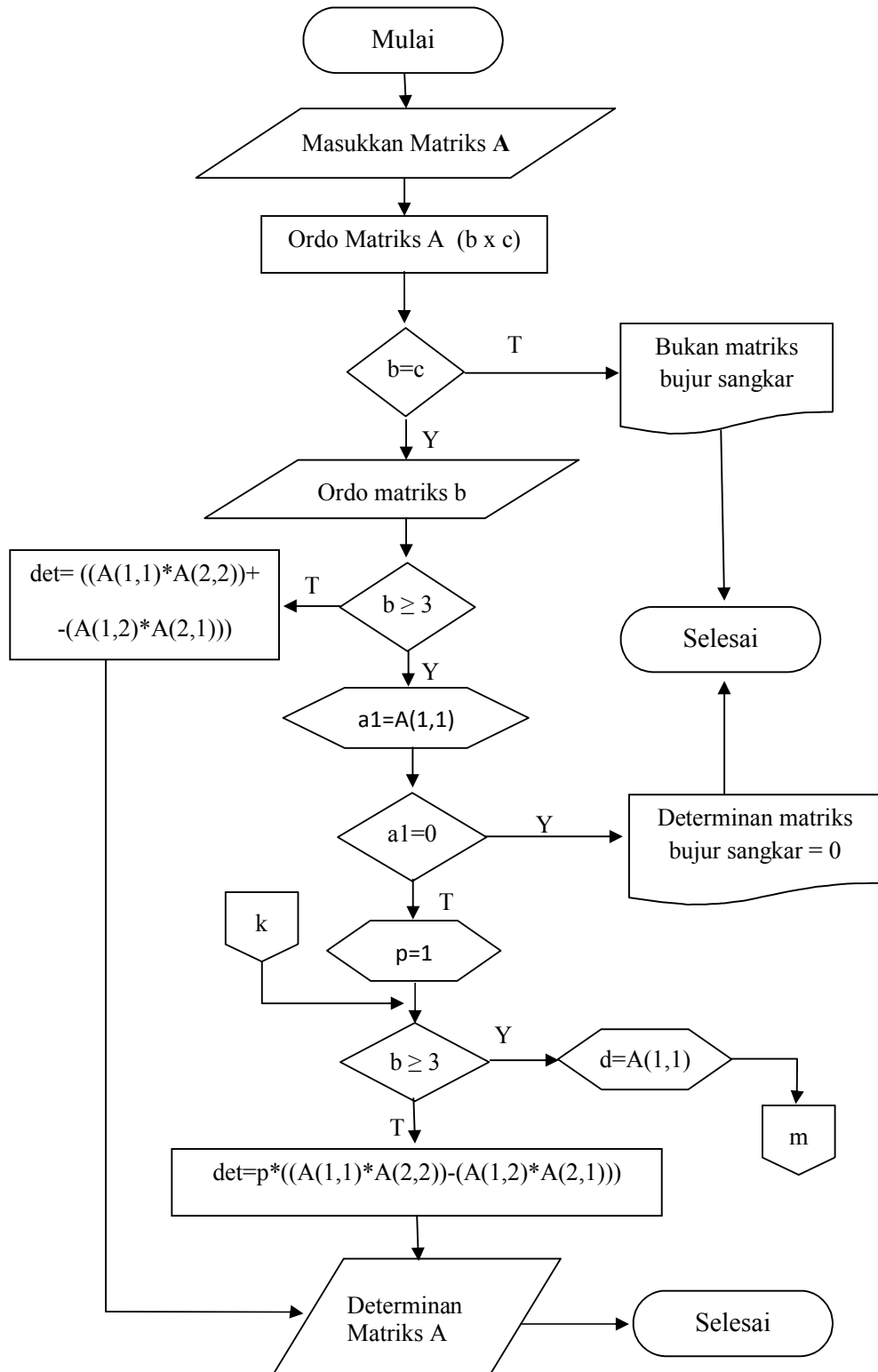

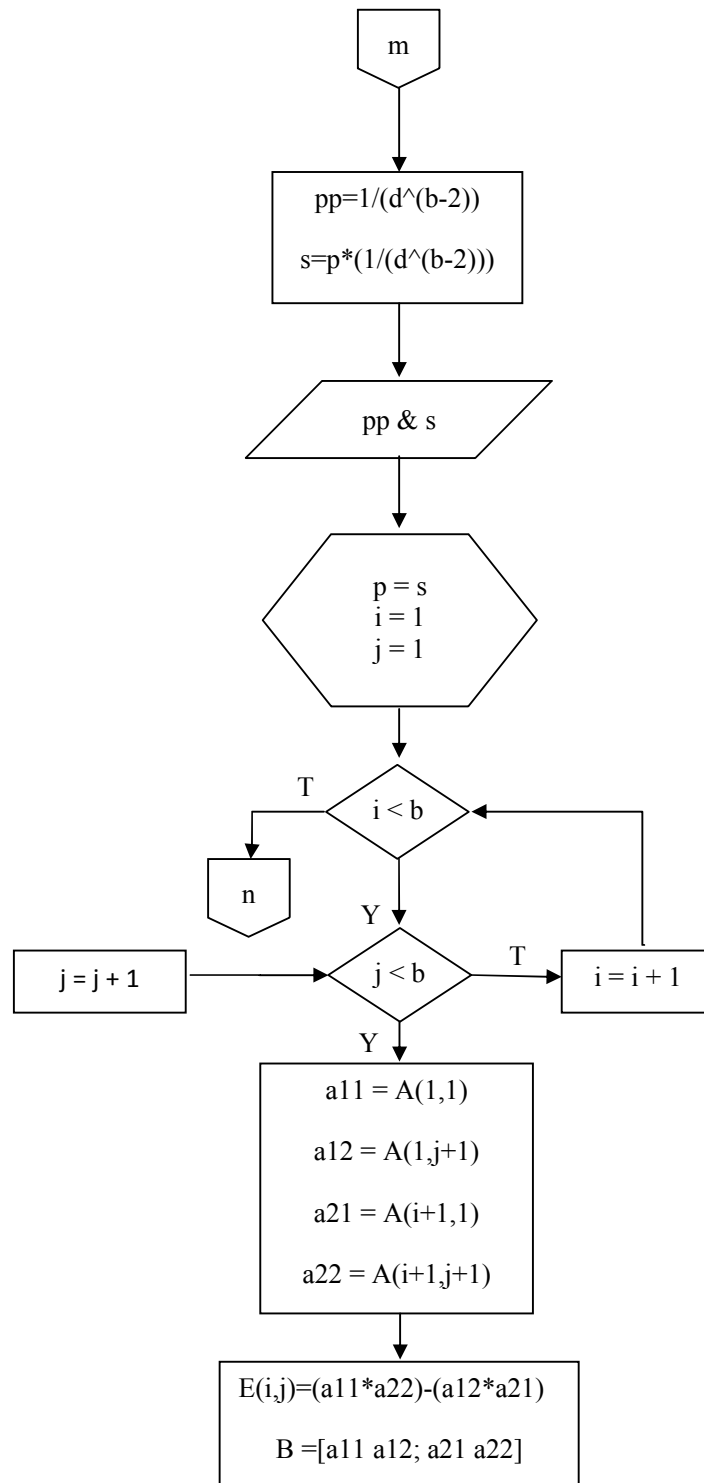

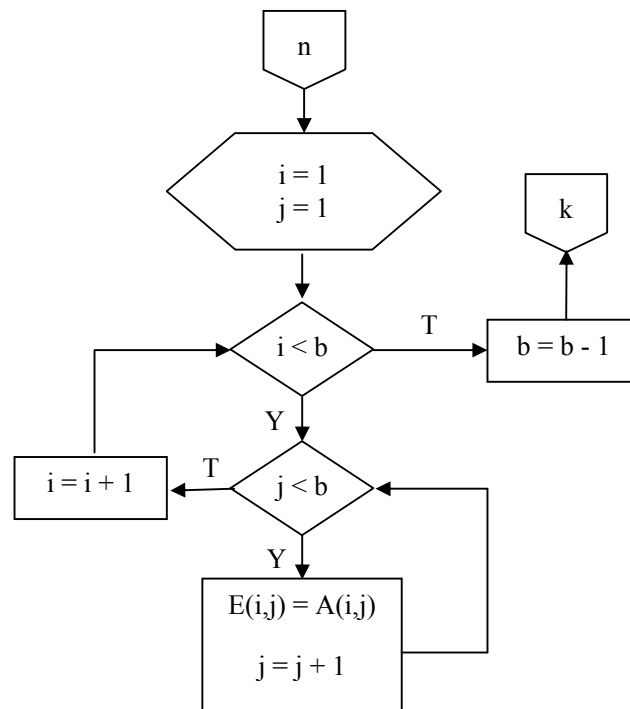

Langkah 6: Membuat Program Matlabversi 7.6.0 (R2008a) berdasarkan

flowchart

```

clc
clear
disp('Menentukan nilai determinan matriks bujur sangkar
dengan menggunakan metode chio');
disp('_____');
disp('Pilihan bentuk matriks');
disp('1.Menginput nilai matriks');
disp('2.Random Matriks');
disp('Program hanya 2 pilihan. jika memasukkan nilai lain,
maka program error');
aa=input('Masukkan jenis pilihan matriks= ');
if aa==1
    A=input('Masukkan matriks bujur sangkar= ');
    [b,c]=size(A);
    M=A
elseif aa==2
    b=input('Tentukan ordo matriks: ');
    A=(9-(randn(b)*(9-0)));
    [b,c]=size(A);
    M=int2str(A)
end;
if b==c
  
```



```

disp(['Ordo Matriks= ', num2str(b)]);
if b>=3
    a1=A(1,1);
if a1==0
    disp('Elemen matriks pada baris pertama dan kolom
    pertama bernilai nol, maka determinan matriks
    bujur sangkar=0');
else
    p=1;
while b>=3
    d=A(1,1);
    pp=1/(d^(b-2));
    s=p*(1/(d^(b-2)));
    disp(['Nilai 1/(a11)^(n-2)=1/(', num2str(d),
    ')^(', num2str(b), '-2)= ', num2str(pp)]);
    disp(['Nilai p* 1/(a11)^(n-2)= ',
    num2str(p), ' * 1/(', num2str(d), ')^(',
    num2str(b), '-2)= ', num2str(s)]);
    disp(['Proses dekomposisi matriks dengan
    metode chio dari matriks ordo ', num2str(b), '
    menjadi ordo ', num2str(b-1)]);
    p=s;
for i=1:b-1
for j=1:b-1
    a11=A(1,1);
    a12=A(1,j+1);
    a21=A(i+1,1);
    a22=A(i+1,j+1);
    B =[a11 a12; a21 a22]
    E(i,j)=(a11*a22)-(a12*a21);

disp(['A[', num2str(i), ', ', num2str(j), ']=A[1,1]*A[', num2str(i)
+1), ', ', num2str(j+1), ']] -
(A[1,', num2str(j+1), ']*A[', num2str(i+1), ', 1])=(', num2str(a11)
), '* ', num2str(a22), ') -
(', num2str(a12), '* ', num2str(a21), ')=', num2str(E(i,j))]);
end;
end;
for i=1:b-1
for j=1:b-1
    A(i,j)=E(i,j);
end;
end;
    Matrix_A=A(1:b-1,1:b-1)
    b=b-1;
end;
det=p*((A(1,1)*A(2,2))-(A(1,2)*A(2,1)));
disp(['Det A = (A[1,1]*A[2,2])-(A[1,2]*A[2,1])*p=
(', num2str(A(1,1)*A(2,2)), ' -
', num2str(A(1,2)*A(2,1)), ') * ', num2str(p),
'=', num2str(det, '%25.20e\n')]);
disp(['Nilai determinan matriks bujur sangkar
dengan metode chio= ', num2str(det, '%25.20e\n')]);
end;
else
    det=(A(1,1)*A(2,2))-(A(1,2)*A(2,1));

```

```

        disp(['Nilai determinan matriks bujur sangkar
              dengan metode chio= ', num2str(det, '%25.20e\n')]);
end;
else
    disp(['Program ini hanya berlaku untuk matriks bujur
          sangkar']);
end;

```

Langkah 7: Hasil Output dari Program Matlab

Menentukan nilai determinan matriks bujur sangkar dengan menggunakan metode chio

Pilihan bentuk matriks

1. Menginput nilai matriks

2. Random Matriks

Program hanya 2 pilihan. jika memasukkan nilai lain, maka program error

Masukkan jenis pilihan matriks= 2

Tentukan ordo matriks: 6

M =

5 0 -6 8 7 -4

-5 2 -3 0 6 -7

3 -4 4 3 -5 2

3 4 9 7 -2 3

0 -1 -3 2 -1 2

4 3 2 -1 0 4

Ordo Matriks= 6

Nilai $1/(a_{11})^{(n-2)} = 1/(5)^{(6-2)} = 0.0016$

$$\text{Nilai } p^* = 1/(a_{11})^{(n-2)} = 1 * 1/(5)^{(6-2)} = 0.0016$$

Proses dekomposisi matriks dengan metode chio dari matriks ordo 6 menjadi ordo 5

$$B =$$

$$5 \quad 0$$

$$-5 \quad 2$$

$$A[1,1] = A[1,1] * A[2,2] - (A[1,2] * A[2,1]) = (5 * 2) - (0 * -5) = 10$$

$$B =$$

$$5 \quad -6$$

$$-5 \quad -3$$

$$A[1,2] = A[1,1] * A[2,3] - (A[1,3] * A[2,1]) = (5 * -3) - (-6 * -5) = -45$$

$$B =$$

$$5 \quad 8$$

$$-5 \quad 0$$

$$A[1,3] = A[1,1] * A[2,4] - (A[1,4] * A[2,1]) = (5 * 0) - (8 * -5) = 40$$

$$B =$$

$$5 \quad 7$$

$$-5 \quad 6$$

$$A[1,4] = A[1,1] * A[2,5] - (A[1,5] * A[2,1]) = (5 * 6) - (7 * -5) = 65$$

$$B =$$

$$5 \quad -4$$

$$-5 \quad -7$$

$$A[1,5] = A[1,1] * A[2,6] - (A[1,6] * A[2,1]) = (5 * -7) - (-4 * -5) = -55$$

B =

5 0

3 -4

$$A[2,1]=A[1,1]*A[3,2]-(A[1,2]*A[3,1])=(5*-4)-(0*3)=-20$$

B =

5 -6

3 4

$$A[2,2]=A[1,1]*A[3,3]-(A[1,3]*A[3,1])=(5*4)-(-6*3)=38$$

B =

5 8

3 3

$$A[2,3]=A[1,1]*A[3,4]-(A[1,4]*A[3,1])=(5*3)-(8*3)=-9$$

B =

5 7

3 -5

$$A[2,4]=A[1,1]*A[3,5]-(A[1,5]*A[3,1])=(5*-5)-(7*3)=-46$$

B =

5 -4

3 2

$$A[2,5]=A[1,1]*A[3,6]-(A[1,6]*A[3,1])=(5*2)-(-4*3)=22$$

B =

5 0

3 4

$$A[3,1]=A[1,1]*A[4,2]-(A[1,2]*A[4,1])=(5*4)-(0*3)=20$$

$$B =$$

$$5 \quad -6$$

$$3 \quad 9$$

$$A[3,2]=A[1,1]*A[4,3]-(A[1,3]*A[4,1])=(5*9)-(-6*3)=63$$

$$B =$$

$$5 \quad 8$$

$$3 \quad 7$$

$$A[3,3]=A[1,1]*A[4,4]-(A[1,4]*A[4,1])=(5*7)-(8*3)=11$$

$$B =$$

$$5 \quad 7$$

$$3 \quad -2$$

$$A[3,4]=A[1,1]*A[4,5]-(A[1,5]*A[4,1])=(5*-2)-(-7*3)=-31$$

$$B =$$

$$5 \quad -4$$

$$3 \quad 3$$

$$A[3,5]=A[1,1]*A[4,6]-(A[1,6]*A[4,1])=(5*3)-(-4*3)=27$$

$$B =$$

$$5 \quad 0$$

$$0 \quad -1$$

$$A[4,1]=A[1,1]*A[5,2]-(A[1,2]*A[5,1])=(5*-1)-(0*0)=-5$$

$$B =$$

$$5 \quad -6$$

$$0 \quad -3$$

$$A[4,2]=A[1,1]*A[5,3]-(A[1,3]*A[5,1])=(5*-3)-(-6*0)=-15$$

$$B =$$

$$5 \quad 8$$

$$0 \quad 2$$

$$A[4,3]=A[1,1]*A[5,4]-(A[1,4]*A[5,1])=(5*2)-(8*0)=10$$

$$B =$$

$$5 \quad 7$$

$$0 \quad -1$$

$$A[4,4]=A[1,1]*A[5,5]-(A[1,5]*A[5,1])=(5*-1)-(7*0)=-5$$

$$B =$$

$$5 \quad -4$$

$$0 \quad 2$$

$$A[4,5]=A[1,1]*A[5,6]-(A[1,6]*A[5,1])=(5*2)-(-4*0)=10$$

$$B =$$

$$5 \quad 0$$

$$4 \quad 3$$

$$A[5,1]=A[1,1]*A[6,2]-(A[1,2]*A[6,1])=(5*3)-(0*4)=15$$

$$B =$$

$$5 \quad -6$$

$$4 \quad 2$$

$$A[5,2]=A[1,1]*A[6,3]-(A[1,3]*A[6,1])=(5*2)-(-6*4)=34$$

B =

5 8

4 -1

$$A[5,3]=A[1,1]*A[6,4)-(A[1,4]*A[6,1])=(5*-1)-(8*4)=-37$$

B =

5 7

4 0

$$A[5,4]=A[1,1]*A[6,5)-(A[1,5]*A[6,1])=(5*0)-(7*4)=-28$$

B =

5 -4

4 4

$$A[5,5]=A[1,1]*A[6,6)-(A[1,6]*A[6,1])=(5*4)-(-4*4)=36$$

Matrix_A =

10 -45 40 65 -55

-20 38 -9 -46 22

20 63 11 -31 27

-5 -15 10 -5 10

15 34 -37 -28 36

$$\text{Nilai } 1/(a_{11})^{(n-2)}=1/(10)^{(5-2)}= 0.001$$

$$\text{Nilai } p * 1/(a_{11})^{(n-2)}= 0.0016 * 1/(10)^{(5-2)}= 1.6e-006$$

Proses dekomposisi matriks dengan metode chio dari matriks ordo 5

menjadi ordo 4

B =

10 -45

-20 38

$$A[1,1]=A[1,1]*A[2,2]-(A[1,2]*A[2,1])=(10*38)-(-45*-20)=-520$$

B =

10 40

-20 -9

$$A[1,2]=A[1,1]*A[2,3]-(A[1,3]*A[2,1])=(10*-9)-(40*-20)=710$$

B =

10 65

-20 -46

$$A[1,3]=A[1,1]*A[2,4]-(A[1,4]*A[2,1])=(10*-46)-(65*-20)=840$$

B =

10 -55

-20 22

$$A[1,4]=A[1,1]*A[2,5]-(A[1,5]*A[2,1])=(10*22)-(-55*-20)=-880$$

B =

10 -45

20 63

$$A[2,1]=A[1,1]*A[3,2]-(A[1,2]*A[3,1])=(10*63)-(-45*20)=1530$$

B =

10 40

20 11

$$A[2,2]=A[1,1]*A[3,3]-(A[1,3]*A[3,1])=(10*11)-(40*20)=-690$$

B =

$$10 \quad 65$$

$$20 \quad -31$$

$$A[2,3]=A[1,1]*A[3,4]-(A[1,4]*A[3,1])=(10*-31)-(65*20)=-1610$$

B =

$$10 \quad -55$$

$$20 \quad 27$$

$$A[2,4]=A[1,1]*A[3,5]-(A[1,5]*A[3,1])=(10*27)-(-55*20)=1370$$

B =

$$10 \quad -45$$

$$-5 \quad -15$$

$$A[3,1]=A[1,1]*A[4,2]-(A[1,2]*A[4,1])=(10*-15)-(-45*-5)=-375$$

B =

$$10 \quad 40$$

$$-5 \quad 10$$

$$A[3,2]=A[1,1]*A[4,3]-(A[1,3]*A[4,1])=(10*10)-(40*-5)=300$$

B =

$$10 \quad 65$$

$$-5 \quad -5$$

$$A[3,3]=A[1,1]*A[4,4]-(A[1,4]*A[4,1])=(10*-5)-(65*-5)=275$$

B =

$$10 \quad -55$$

$$-5 \quad 10$$

$$A[3,4]=A[1,1]*A[4,5)-(A[1,5]*A[4,1])=(10*10)-(-55*-5)=-175$$

$$B =$$

$$10 \quad -45$$

$$15 \quad 34$$

$$A[4,1]=A[1,1]*A[5,2)-(A[1,2]*A[5,1])=(10*34)-(-45*15)=1015$$

$$B =$$

$$10 \quad 40$$

$$15 \quad -37$$

$$A[4,2]=A[1,1]*A[5,3)-(A[1,3]*A[5,1])=(10*-37)-(40*15)=-970$$

$$B =$$

$$10 \quad 65$$

$$15 \quad -28$$

$$A[4,3]=A[1,1]*A[5,4)-(A[1,4]*A[5,1])=(10*-28)-(65*15)=-1255$$

$$B =$$

$$10 \quad -55$$

$$15 \quad 36$$

$$A[4,4]=A[1,1]*A[5,5)-(A[1,5]*A[5,1])=(10*36)-(-55*15)=1185$$

$$\text{Matrix_A} =$$

$$-520 \quad 710 \quad 840 \quad -880$$

$$1530 \quad -690 \quad -1610 \quad 1370$$

$$-375 \quad 300 \quad 275 \quad -175$$

$$1015 \quad -970 \quad -1255 \quad 1185$$

$$\text{Nilai } 1/(a_{11})^{(n-2)} = 1/(-520)^{(4-2)} = 3.6982e-006$$

$$\text{Nilai } p * 1/(a_{11})^{(n-2)} = 1.6e-006 * 1/(-520)^{(4-2)} = 5.9172e-012$$

Proses dekomposisi matriks dengan metode chio dari matriks ordo 4 menjadi ordo 3

B =

$$\begin{array}{cc} -520 & 710 \\ 1530 & -690 \end{array}$$

$$A[1,1] = A[1,1] * A[2,2] - (A[1,2] * A[2,1]) = (-520 * -690) - (710 * 1530) = -727500$$

B =

$$\begin{array}{cc} -520 & 840 \\ 1530 & -1610 \end{array}$$

$$A[1,2] = A[1,1] * A[2,3] - (A[1,3] * A[2,1]) = (-520 * -1610) - (840 * 1530) = -448000$$

B =

$$\begin{array}{cc} -520 & -880 \\ 1530 & 1370 \end{array}$$

$$A[1,3] = A[1,1] * A[2,4] - (A[1,4] * A[2,1]) = (-520 * 1370) - (-880 * 1530) = 634000$$

B =

$$\begin{array}{cc} -520 & 710 \\ -375 & 300 \end{array}$$

$$A[2,1] = A[1,1] * A[3,2] - (A[1,2] * A[3,1]) = (-520 * 300) - (710 * -375) = 110250$$

B =

-520 840

-375 275

$$A[2,2]=A[1,1]*A[3,3]-(A[1,3]*A[3,1])=(-520*275)-(840*-375)=172000$$

B =

-520 -880

-375 -175

$$A[2,3]=A[1,1]*A[3,4]-(A[1,4]*A[3,1])=(-520*-175)-(-880*-375)=-$$

239000

B =

-520 710

1015 -970

$$A[3,1]=A[1,1]*A[4,2]-(A[1,2]*A[4,1])=(-520*-970)-(710*1015)=-$$

216250

B =

-520 840

1015 -1255

$$A[3,2]=A[1,1]*A[4,3]-(A[1,3]*A[4,1])=(-520*-1255)-(840*1015)=-$$

200000

B =

-520 -880

1015 1185

$$A[3,3]=A[1,1]*A[4,4]-(A[1,4]*A[4,1])=(-520*1185)-(-880*1015)=277000$$

Matrix_A =

$$\begin{array}{ccc} -727500 & -448000 & 634000 \\ 110250 & 172000 & -239000 \\ -216250 & -200000 & 277000 \end{array}$$

Nilai $1/(a_{11})^{(n-2)} = 1/(-727500)^{(3-2)} = -1.3746e-006$

Nilai $p * 1/(a_{11})^{(n-2)} = 5.9172e-012 * 1/(-727500)^{(3-2)} = -8.1336e-018$

Proses dekomposisi matriks dengan metode chio dari matriks ordo 3

menjadi ordo 2

B =

$$\begin{array}{cc} -727500 & -448000 \\ 110250 & 172000 \end{array}$$

$A[1,1] = A[1,1] * A[2,2] - (A[1,2] * A[2,1]) = (-727500 * 172000) - (-448000 * 110250) = -75738000000$

B =

$$\begin{array}{cc} -727500 & 634000 \\ 110250 & -239000 \end{array}$$

$A[1,2] = A[1,1] * A[2,3] - (A[1,3] * A[2,1]) = (-727500 * -239000) - (634000 * 110250) = 103974000000$

B =

$$\begin{array}{cc} -727500 & -448000 \\ -216250 & -200000 \end{array}$$

$A[2,1] = A[1,1] * A[3,2] - (A[1,2] * A[3,1]) = (-727500 * -200000) - (-448000 * -216250) = 48620000000$

B =

-727500 634000

-216250 277000

$A[2,2]=A[1,1]*A[3,3]-(A[1,3]*A[3,1])=(-727500*277000)-(634000*-216250)=-64415000000$

Matrix_A =

1.0e+011 *

-0.757380000000000 1.039740000000000

0.486200000000000 -0.644150000000000

Det A =((A[1,1]*A[2,2])-(A[1,2]*A[2,1]))*p=

$(487866326999999700000 - 5055215880000000500000)* -8.1336e-018=1.43600000000000640000e+003$

Nilai determinan matriks bujur sangkar dengan metode chio=

1.43600000000000640000e+003

Tahap 2: Menentukan penyelesaian dari pengaplikasian determinan matriks dalam menentukan luas segi-n dengan menggunakan metode Chio.

Dalam menentukan penyelesaian dari pengaplikasian determinan matriks dalam menentukan luas segi-n dengan menggunakan metode Chio serta penyelesaiannya dalam program Matlab, ada 8 (delapan) langkah yang dilakukan, yaitu:

Langkah 1: Menentukan segi-n yang akan dicari luasnya.

Untuk menentukan luas segi-n, contoh yang digunakan ialah luas segi-4 ($n = 4$) dan luas segi-5 ($n=5$).

Langkah 2: Menentukan nilai titik-titik $x_1, y_1, \dots, x_n, y_n$ dan nilai titik-titik $x_2, y_2, \dots, x_1, y_1$ dari segi-n.

Untuk segi-4, sudut segi-4 yang digunakan dalam penelitian ini ialah: **A(0,0)**, **B(4,0)**, **C(6, 4)** dan **D(2,4)**.

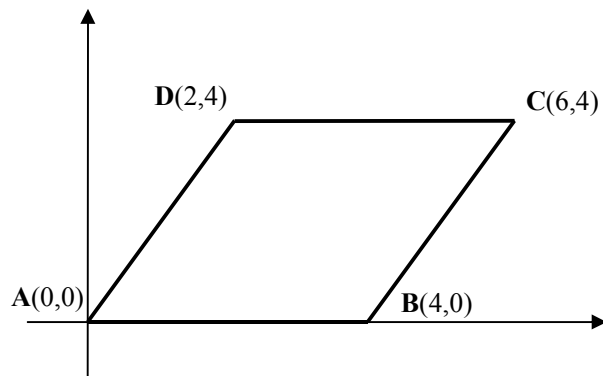

Untuk segi-5, sudut segi-5 yang digunakan dalam penelitian ini ialah:

A(2,0), **B(3,0)**, **C(4, 1)**, **D(-,2)**, dan **E(1,1)**.

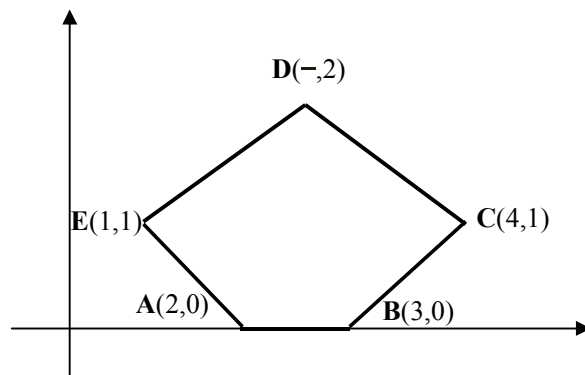

Langkah 3: Menentukan luas segi-4 dan segi-5 menggunakan:

$$= \frac{1}{2} \begin{vmatrix} x_1 & y_1 & 1 \\ x_2 & y_2 & 1 \\ x_3 & y_3 & 1 \\ x_4 & y_4 & 1 \\ x_1 & y_1 & 1 \end{vmatrix}$$

Untuk segi-4, dengan sudut **A**(0,0), **B**(4,0), **C**(6,4) dan **D**(2,4), sehingga:

$$= \frac{1}{2} \begin{pmatrix} 1 & 1 & 1 \\ 0 & 4 & 6 \\ 0 & 0 & 4 \end{pmatrix} + \frac{1}{2} \begin{pmatrix} 1 & 1 & 1 \\ 0 & 6 & 2 \\ 0 & 4 & 4 \end{pmatrix}$$

Untuk segi-5, dengan sudut **A**(2,0), **B**(3,0), **C**(4, 1) dan **D**(-2,2), dan **E**(1,1),

sehingga:

$$= \frac{1}{2} \begin{pmatrix} 1 & 1 & 1 \\ 2 & 3 & 4 \\ 0 & 0 & 1 \end{pmatrix} + \frac{1}{2} \begin{pmatrix} 1 & 1 & 1 \\ 2 & 4 & 2,5 \\ 0 & 1 & 2 \end{pmatrix} + \frac{1}{2} \begin{pmatrix} 1 & 1 & 1 \\ 2 & 2,5 & 1 \\ 0 & 2 & 1 \end{pmatrix}$$

Langkah 4: Menentukan nilai luas segi-n dengan model determinan

menggunakan metode chio, dengan bentuk:

$$= \frac{1}{2} \begin{pmatrix} 1 & 1 & 1 & 1 \\ 1 & 1 & 1 & 1 \end{pmatrix}$$

Untuk segi-4, dengan sudut **A**(0,0), **B**(4,0), **C**(6,4) dan **D**(2,4), sehingga:

$$= \frac{1}{2} \left(\begin{pmatrix} 1 & 1 & 1 & 1 \\ 0 & 4 & 0 & 6 \\ 1 & 1 & 1 & 1 \\ 0 & 0 & 0 & 4 \end{pmatrix} + \begin{pmatrix} 1 & 1 & 1 & 1 \\ 0 & 6 & 0 & 2 \\ 1 & 1 & 1 & 1 \\ 0 & 4 & 0 & 4 \end{pmatrix} \right)$$

$$= \frac{1}{2} \left(\begin{pmatrix} 4 & 6 \\ 0 & 4 \end{pmatrix} + \begin{pmatrix} 6 & 2 \\ 4 & 4 \end{pmatrix} \right)$$

$$= \frac{1}{2} (16 + 16)$$

$$= \frac{1}{2} (32)$$

$$= 16$$

Untuk segi-5, dengan sudut **A**(2,0), **B**(3,0), **C**(4,1) dan **D**(-2), dan **E**(1,1),

sehingga:

$$\begin{aligned}
 &= \frac{1}{2} \left(\begin{array}{cccc} 1 & 1 & 1 & 1 \\ 2 & 3 & 2 & 4 \\ 1 & 1 & 1 & 1 \\ 0 & 0 & 0 & 1 \end{array} + \begin{array}{cccc} 1 & 1 & 1 & 1 \\ 2 & 4 & 2 & 2,5 \\ 1 & 1 & 1 & 1 \\ 0 & 1 & 0 & 2 \end{array} + \begin{array}{cccc} 1 & 1 & 1 & 1 \\ 2 & 2,5 & 2 & 1 \\ 1 & 1 & 1 & 1 \\ 0 & 2 & 0 & 1 \end{array} \right) \\
 &= \frac{1}{2} \left(\begin{array}{cc} 1 & 2 \\ 0 & 1 \end{array} + \begin{array}{cc} 2 & 0,5 \\ 1 & 2 \end{array} + \begin{array}{cc} 0,5 & -1 \\ 2 & 1 \end{array} \right) \\
 &= \frac{1}{2} (1 + 3,5 + 2,5) \\
 &= \frac{1}{2} (7) \\
 &= 3,5
 \end{aligned}$$

Langkah 5: Membuat algoritma menentukan luas segi-n dengan menggunakan metode Chiosesuai proses dari langkah sebelumnya.

- a. Mulai
- b. Menentukan bentuk segi-A
- c. Menentukan apa segi-A merupakan bangun ruang
 - 1) Jika segi-A merupakan bentuk ruang segitiga ataupun lebih, maka lanjut ke d.
 - 2) Jika segi-A bukan bentuk segitiga atau lebih, maka kembali ke bagian b.
- d. Menentukan nilai titik-titik x_1, \dots, x_n dan titik y_1, \dots, y_n dari bentuk segi-A
 - 1) Menginisialisasi proses perulangan $i=1$ sampai A

- 2) Menginput $x[i]$
 - 3) Menginput $y[i]$
- e. Menentukan luas segi-A dengan menggunakan metode Chio dalam proses determinannya.
- 1) Proses perulangan dalam membentuk nilai titik-titik $(x_1, y_1), \dots, (x_n, y_n)$ dan titik $(x_{n+1}, y_{n+1}), \dots, (x_{n+2}, y_{n+2})$ ke dalam bentuk matriks 3×3 , yaitu:
 - a) Menginisialisasi perulangan $i = 2$ sampai $A-1$
 - b) Membentuk nilai (x,y) ke dalam bentuk matriks dengan inisialisasi $D = [1 \ 1 \ 1; B(1) \ B(i) \ B(i+1); C(1) \ C(i) \ C(i+1)]$, dengan jumlah matriks sesuai dengan berapa kali i berulang.
 - 2) Proses menentukan nilai dari determinan matriks dengan menggunakan metode Chio
 - a) Dalam proses dekomposisi, inisialisasi $p = \frac{D(1,1)}{D(1,1)}$
 - b) Menginisialisasi perulangan $i = 1$ sampai 2
 - c) Menginisialisasi perulangan $j = 1$ sampai 2
 - d) Inisialisasi $d12 = D(1,j+1)$
 - e) Inisialisasi $d21 = D(i+1,1)$
 - f) Inisialisasi $d22 = D(i+1,j+1)$
 - g) Inisialisasi $E(i,j) = (d11 * d22) - (d12 * d21)$
 - h) Inisialisasi $D(i,j) = E(i,j)$
 - i) Inisialisasi $det = p * ((D(1,1) * D(2,2)) - (D(1,2) * D(2,1)))$

- 3) Determinan yang didapat, kemudian di proses dalam rumus menentukan luas segi-A dengan menginisialisasi $L = \text{abs}(1/2 * \text{det})$
- 4) Luas akan dihitung sesuai dengan jumlah matriks yang ada dengan menginisialisasi $\text{jum} = \text{jum} + L$ dimana sebelumnya di definisikan terlebih dahulu variabel $\text{jum} = 0$.
- 5) Setelah menjumlahkan semua determinan matriks, maka didapatkan luas dari segi-A

Langkah 6: Membuat *Flowchart* berdasarkan algoritma yang telah dibuat

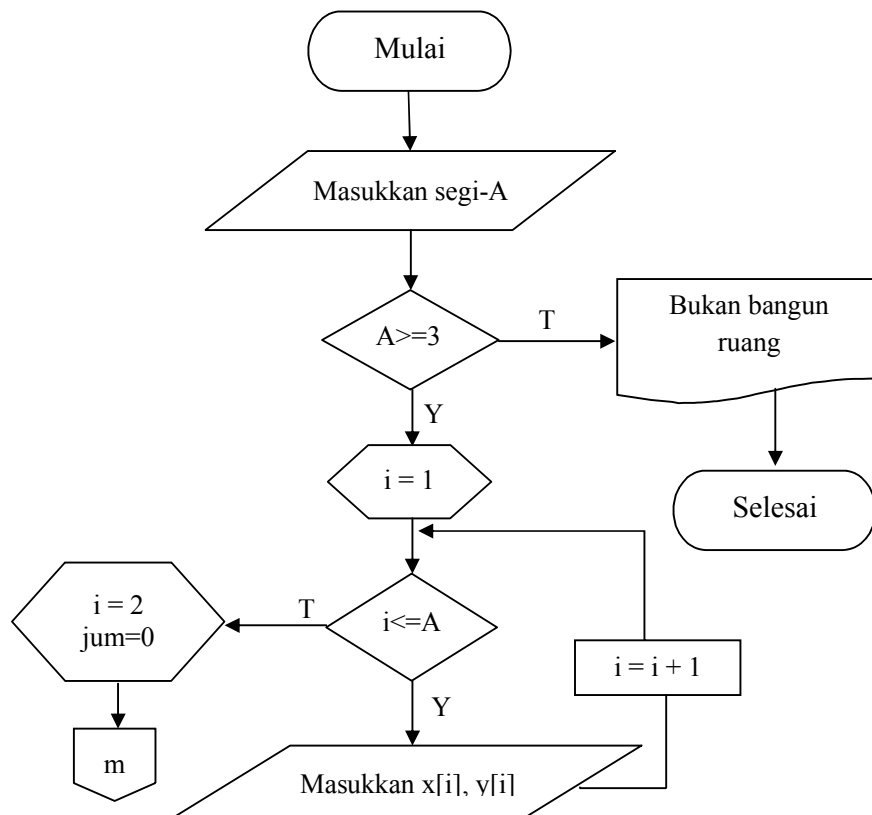

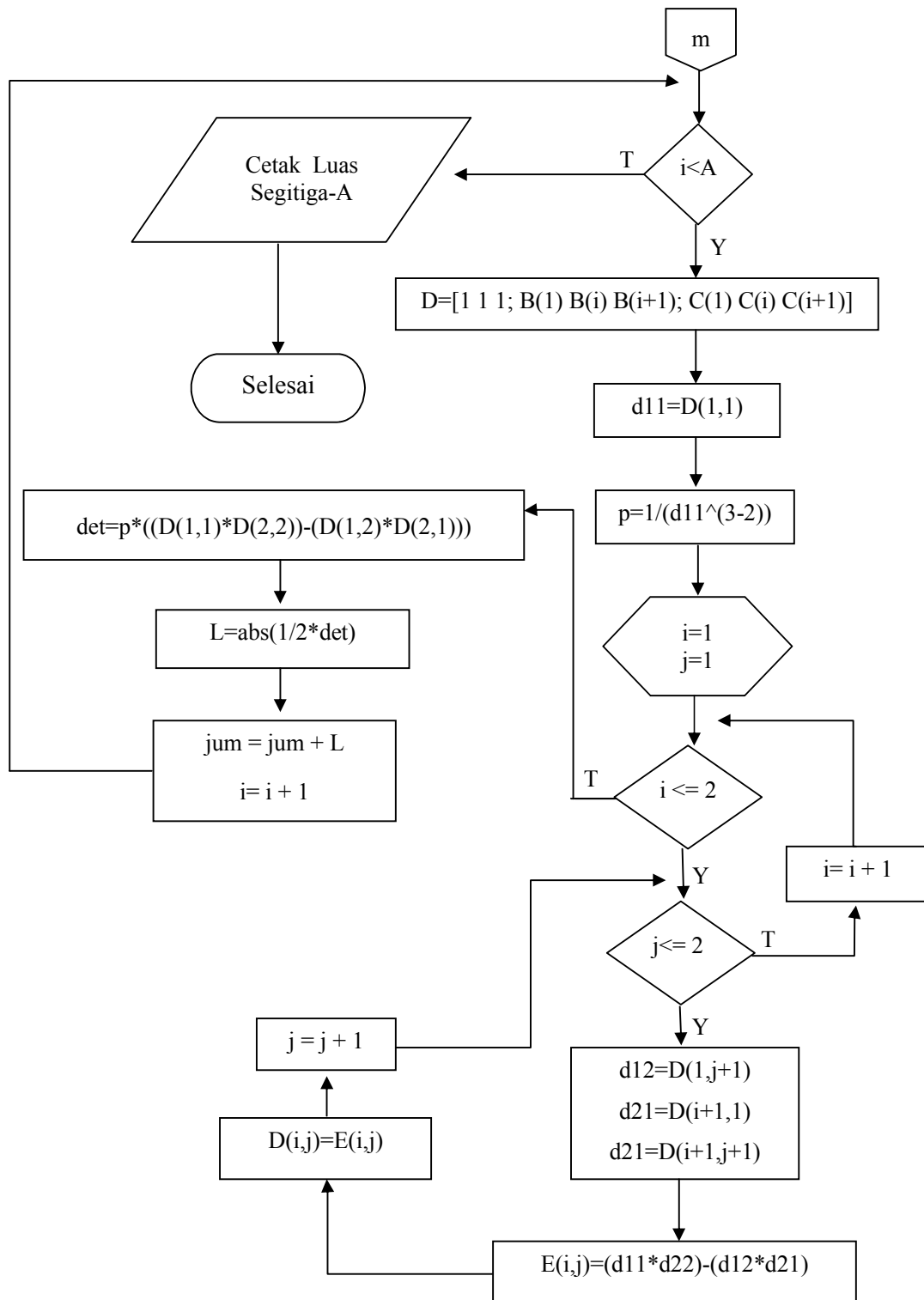

Langkah 7: Membuat Program MATLABversi 7.6.0 (R2008a) berdasarkan

flowchart.

```

clc;
clear;
disp('Menentukan luas bidang segi-n geometri dengan
menggunakan metode chio dalam determinan matriks bujur
sangkar');
disp('_____');
A=input('Tentukan segi apa yang ingin anda tentukan= ');
for i=1:A
    B(i)=input(['Tentukan nilai x',num2str(i),'= ']);
    C(i)=input(['Tentukan nilai y',num2str(i),'= ']);
end;
if A>=3
    jum=0;
    for i=2:A-1
disp(['Matriks D(',num2str(i-1),')']);
        D=[1 1 1; B(1) B(i) B(i+1); C(1) C(i) C(i+1)]
        d11=D(1,1);
        p=1/(d11^(3-2));
        for i=1:2
        for j=1:2
            d12=D(1,j+1);
            d21=D(i+1,1);
            d22=D(i+1,j+1);
            E(i,j)=(d11*d22)-(d12*d21);
        end;
        end;
        for i=1:2
        for j=1:2
            D(i,j)=E(i,j);
        end;
        end;
        det=p*((D(1,1)*D(2,2))-(D(1,2)*D(2,1)));
        L=abs(1/2*det)
        jum=jum+L
    end;
disp(['Luas bangun segi-',num2str(A),' dengan metode chio =
',num2str(jum)]);
else
    disp(['ini bukan bangun ruang']);
end;

```

Langkah 8: Hasil Output dari Program MATLAB

Hasil Output untuk segi-4

Menentukan luas bidang segi-n geometri dengan menggunakan metode chio dalam determinan matriks bujur sangkar

Tentukan segi apa yang ingin anda tentukan= 4

Tentukan nilai $x_1= 0$

Tentukan nilai $y_1= 0$

Tentukan nilai $x_2= 4$

Tentukan nilai $y_2= 0$

Tentukan nilai $x_3= 6$

Tentukan nilai $y_3= 4$

Tentukan nilai $x_4= 2$

Tentukan nilai $y_4= 4$

Matriks D(1)

D =

1 1 1

0 4 6

0 0 4

L =

8

jum =

8

Matriks D(2)

D =

$$\begin{matrix} 1 & 1 & 1 \\ 0 & 6 & 2 \\ 0 & 4 & 4 \end{matrix}$$

$$\begin{matrix} 0 & 6 & 2 \\ 0 & 4 & 4 \end{matrix}$$

$$\begin{matrix} 0 & 4 & 4 \end{matrix}$$

L =

$$8$$

jum =

$$16$$

Luas bangun segi-4 dengan metode chio = 16

Hasil Output untuk segi-5

Menentukan luas bidang segi-n geometri dengan menggunakan metode chio dalam determinan matriks bujur sangkar

Tentukan segi apa yang ingin anda tentukan= 5

Tentukan nilai x1= 2

Tentukan nilai y1= 0

Tentukan nilai x2= 3

Tentukan nilai y2= 0

Tentukan nilai x3= 4

Tentukan nilai y3= 1

Tentukan nilai x4= 2.5

Tentukan nilai $y_4 = 2$

Tentukan nilai $x_5 = 1$

Tentukan nilai $y_5 = 1$

Matriks D(1)

D =

1 1 1

2 3 4

0 0 1

L =

0.5000

jum =

0.5000

Matriks D(2)

D =

1.0000 1.0000 1.0000

2.0000 4.0000 2.5000

0 1.0000 2.0000

L =

1.7500

jum =

2.2500

Matriks D(3)

D =

$$\begin{bmatrix} 1.0000 & 1.0000 & 1.0000 \\ 2.0000 & 2.5000 & 1.0000 \\ 0 & 2.0000 & 1.0000 \end{bmatrix}$$

L =

$$1.2500$$

jum =

$$3.5000$$

Luas bangun segi-5 dengan metode chio = 3.5

B. Pembahasan

Pada penelitian ini, peneliti akan menentukan nilai determinan suatu matriks menggunakan metode Chio yang diaplikasikan ke dalam program Matlab versi 7.6.0 (R2008a). Dalam penelitian ini, matriks yang digunakan sebagai contoh ialah matriks ordo 6 x 6 dengan matriks

$$\begin{bmatrix} 5 & 0 & -6 & 8 & 7 & -4 \\ -5 & 2 & -3 & 0 & 6 & -7 \\ 3 & -4 & 4 & 3 & -5 & 2 \\ 3 & 4 & 9 & 7 & -2 & 3 \\ 0 & -1 & -3 & 2 & -1 & 2 \\ 4 & 3 & 2 & -1 & 0 & 4 \end{bmatrix}. \text{ Untuk metode Chio, nilai pada kolom}$$

pertama dan baris pertama pada matriks tidak boleh bernilai 0 (nol). Apabila

sama dengan nol, maka nilai determinan matriks sama dengan nol ($= 0$).

Selanjutnya determinan harus berordo lebih atau sama dengan 3 (tiga), karena penentuan nilai determinan matriks dengan menggunakan metode Chio akan mendekomposisi matriks dalam bentuk ordo 2 x 2 dan ordo matriks akan

turun satu derajat ke ordo 5×5 dengan matriks

$$\begin{bmatrix} 10 & -45 & 40 & 65 & -55 \\ -20 & 38 & -9 & -46 & 22 \\ 20 & 63 & 11 & -31 & 27 \\ -5 & -15 & 10 & -5 & 10 \\ 15 & 34 & -37 & -28 & 36 \end{bmatrix}. \text{ Selanjutnya matriks berordo } 5 \times 5$$

kemudian didekomposisi ke dalam bentuk 2×2 dan ordo matriks turun satu

$$\text{derajat ke ordo } 4 \times 4 \text{ dengan matriks } \begin{bmatrix} -520 & 710 & 840 & -880 \\ 1530 & -690 & -1610 & 1370 \\ -375 & 300 & 275 & -175 \\ 1015 & -970 & -1255 & 1185 \end{bmatrix}.$$

Matriks berordo 4×4 kemudian di dekomposisi ke dalam bentuk ordo 2×2 dan

ordo matriks akan turun satu derajat ke ordo 3×3 dengan matriks

$$\begin{bmatrix} -727500 & -448000 & 634000 \\ 110250 & 172000 & -239000 \\ -216250 & -200000 & 277000 \end{bmatrix}. \text{ Matriks ordo } 3 \times 3 \text{ kemudian}$$

di dekomposisi kembali ke bentuk ordo 2×2 dan matriks akan turun satu derajat

ke matriks ukuran 2×2 dengan matriks

$$\begin{bmatrix} -7573800000 & 103974000 \\ 4862000000 & -6441500000 \end{bmatrix}. \text{ Untuk matriks ordo } 2$$

$\times 2$, tidak dapat diberlakukan metode Chio, maka proses determinannya dikalikan

silang sehingga didapatkan nilai determinan $1436,0000000000007$. Untuk

penyelesaian dengan Matlab sesuai dengan matriks ordo 6×6 yang digunakan,

nilai determinannya adalah $1.43600000000000640000e+003$.

Dalam penelitian ini, peneliti juga menentukan nilai luas dari segi-n yang merupakan terapan dari determinan matriks dengan menggunakan metode Chio yang diaplikasikan ke dalam program Matlab. Dalam penelitian, terlebih dahulu ditentukan segi-n yang ingin diketahui luasnya. Dan dalam penelitian ini, contoh yang digunakan ialah segi-4 dengan titik-titik $A(1,1)$, $B(8,1)$, $C(8, (9,5))$ dan $D(3,$

(9,5)). Titik-titik ini yang akan menjadi nilai dari matriks ordo 3×3 pada baris ke dua dan ke tiga. Dengan ketentuan elemen pada baris pertama bernilai 1. Karena terdapat 4 titik dari variabel (x,y) maka akan terbentuk 2 matriks. matriks kemudian diproses dengan metode Chio, sehingga didekomposisi ke dalam bentuk ordo 2×2 . Dengan menjumlahkan proses dari kedua determinan matriks dengan metode Chio, maka didapatkan luas dari segi-4 ialah 16. Contoh lain yang digunakan ialah segi-5 dengan titik $A(2,0)$, $B(3,0)$, $C(4,1)$, $D(-,2)$, dan $E(1,1)$. Karena terdapat 5 titik dari variabel (x,y) maka akan terbentuk 3 matriks. matriks kemudian diproses dengan metode Chio, sehingga didekomposisi ke dalam bentuk ordo 2×2 . Dengan menjumlahkan proses dari semua determinan matriks yang terbentuk dengan metode Chio, maka didapatkan luas dari segi-4 ialah 3,5. Untuk luas segiempat dan segilima pada program matlab, luas yang dihasilkan sama dengan perhitungan manual.

BAB V PENUTUP

A. Kesimpulan

Berdasarkan uraian dari hasil penelitian dan pembahasan, dapat disimpulkan bahwa:

1. Nilai determinan matriks ber-ordo 6×6 dengan matriks

$$\begin{bmatrix} 5 & 0 & -6 & 8 & 7 & -4 \\ -5 & 2 & -3 & 0 & 6 & -7 \\ 3 & -4 & 4 & 3 & -5 & 2 \\ 3 & 4 & 9 & 7 & -2 & 3 \\ 0 & -1 & -3 & 2 & -1 & 2 \\ 4 & 3 & 2 & -1 & 0 & 4 \end{bmatrix} \text{ menggunakan metode Chio secara}$$

hitungan manual ialah 1436,000000000007 dan menggunakan program Matlab nilai outputnya $1.43600000000000640000 + 003$.

2. Luas segiempat dengan titik-titik A(0,0), B(4,0), C(6,4), D(2,4), dan segilima dengan titik-titik A(2,0), B(3,0), C(4,1), D(-2), dan E(1,1) sebagai contoh menentukan luas segi-n dalam pengaplikasian determinan matriks dengan menggunakan metode Chio secara manual maupun menggunakan program Matlab ialah 16 dan 3,5.

B. Saran

Pada penelitian ini membahas mengenai metode Chio untuk mencari nilai determinan dan terapannya dalam menentukan luas segi-n dengan mengaplikasikannya ke dalam program Matlab. Peneliti mengharapkan adanya penelitian tentang pengaplikasian metode Chio ke dalam bentuk program yang lain dan elemen – elemennya bilangan imajiner. Serta memberikan gambaran dari terapan determinan selain dari menentukan luas segi-n.

DAFTAR PUSTAKA

- Anton, Howard. *Aljabar Lin'ear Elementer*. Jakarta: Erlangga. 1997.
- BSW, Pudjiastuti. *Matriks Teori Dan Aplikasi*. Yogyakarta: Graha Ilmu. 2006.
- Castilla, Sandy Dermawan. "Metode Chio", sandidermawancastilla.weebly.com/uploads/1/2/1/6/12163145/algebra_linear__determinan__minorkofaktor_sarrus_chio_gauss_cramer.doc.docx metode chio.
- Departemen Agama RI. *Al-Qur'an dan Terjemahannya*. Jakarta: Yayasan Penyelenggara Penterjemah/Pentafsir Al-Qur'an. 1990.
- Hadley, G. *Aljabar Linear*. Jakarta: Erlangga. 1983.
- Hamka, Buya. "Tafsir Al Azhar _ Tafsir Al Qur'an", [http://Al Qadr 1-5_Tafsir Al Azhar_Tafsir Al Quran Oleh Buya HAMKA.html](http://AlQadr1-5.TafsirAlAzhar.TafsirAlQuranOlehBuyaHAMKA.html)
- Kristanto, Andri *Algoritma dan Pemrograman dengan C++*(Cet, 2; Yogyakarta: Graha Ilmu , 2009)
- Kusumawati, Ririen. *Aljabar Linear & Matriks*. Malang: UIN-Malang Press. 2009.
- Munir, Rinaldi. *Algoritma Dan Pemrograman Dalam Bahasa Pascal dan C*(Cet, 6; Bandung : Informatika Bandung. 2005.
- Naba, Eng Agus. *Belajar Cepat Fuzzy Logic Menggunakan Matlab*. Yogyakarta: C.V Andi OFFSET. 2009.
- Pujiriyanto, Andry. "Cepat Mahir Matlab", <http://rieko.files.wordpress.com/2007/12/cepat-mahir-matlab.pdf>.
- Rusdi, Andi, dkk. *Aplikasi Matriks Dalam Geometri*. Makassar: Program Pasca Sarjana UNM. 2008.
- Shihab, M. Quraish. *Tafsir Al-Mishbah*. Jakarta: Lentera Hati. 2005.

Soedijono, Bambang dan Susanta. *Materi Pokok Model Matematika*. Jakarta: Karunika Universitas Terbuka. 1993.

Sutedjo, Budi dan Micheal AN. *Algoritma dan Teknik Pemrograman*. Yogyakarta: Andi. 2002.

Suyuti, Ansar. "Apa itu MATLAB", <http://www.scribd.com/doc/206216741/Apa-ituMATLAB.html>.

Teguh, Mega. "Matriks", http://www.2.jogjabelajar.org/modul/adaptif/adaptif_matematika/1matrik.pdf.