

**PENGARUH PENERAPAN MODEL PEMBELAJARAN *INQUIRY*
TERHADAP HASIL BELAJAR PESERTA DIDIK PADA MATA
PELAJARAN IPA KELAS IV MIN SALUBARANI
KABUPATEN TANA TORAJA**



SKRIPSI

Diajukan untuk Memenuhi Salah Satu Syarat Meraih Gelar Sarjana Pendidikan
(S.Pd) Jurusan Pendidikan Guru Madrasah Ibtidaiyah (PGMI) pada
Fakultas Tarbiyah dan Keguruan UIN Alauddin Makassar

Oleh:

HARDIANTO
NIM: 20800112097

FAKULTAS TARBIYAH DAN KEGURUAN

UIN ALAUDDIN MAKASSAR

2017

PERNYATAAN KEASLIAN SKRIPSI

Mahasiswa yang bertanda tangan di bawah ini:

Nama : Hardianto
NIM : 20800112097
Tempat/Tgl.Lahir : Salubarani, 22 Agustus 1994
Fakultas/Program : Tarbiyah dan Keguruan / PGMI
Alamat : BTN Cita Alam Lestari, Samata-Gowa
Judul : Pengaruh Penerepan Model Pembelajaran *Inquiri* terhadap Hasil Belajar IPA pada Peserta Didik Kelas IV Madrasah Ibtidaiyah Negeri Salubaran Kab. Tana Toraja

Menyatakan dengan sesungguhnya dan penuh kesadaran bahwa skripsi ini benar adalah hasil karya sendiri. Jika dikemudian hari terbukti bahwa ia merupakan duplikat, tiruan, plagiat, atau dibuat oleh orang lain, sebagian atau seluruhnya, maka skripsi dan gelar yang diperoleh karenanya batal demi hukum.

UNIVERSITAS ISLAM NEGERI

ALAUDDIN
MAKASSAR

Samata-Gowa, Januari 2017



HARDIANTO
NIM: 20800112097

PERSETUJUAN PEMBIMBING

Pembimbing penulisan skripsi saudara **Hardianto**, NIM: **20800112097**, Mahasiswa Program Studi Pendidikan Guru Madrasah Ibtidaiyah (PGMI) pada Fakultas Tarbiyah dan Keguruan UIN Alauddin Makassar, setelah dengan seksama meneliti dan mengoreksi skripsi yang bersangkutan dengan judul, "**Pengaruh Penerepan Model Pembelajaran *Inquiry* terhadap Hasil Belajar IPA pada Peserta Didik Kelas IV Madrasah Ibtidaiyah Negeri Salubaran Kab. Tana Toraja**", memandang bahwa skripsi tersebut telah memenuhi syarat-syarat ilmiah dan dapat disetujui untuk diajukan ke sidang **Munaqasyah**.

Demikian persetujuan ini diberikan untuk proses selanjutnya.

Samata-Gowa, 31 Januari 2017

Pembimbing I



Dr. Hj. St. Syamsudduha, M.Pd
NIP. 19681228199303 2 003

Pembimbing II



Munirah, S.Ag., M.Ag.
NIP. 19740104200501 2 002

PENGESAHAN SKRIPSI

Skripsi yang berjudul, “Pengaruh Penerepan Model Pembelajaran *Inquiry* terhadap Hasil Belajar Peserta Didik pada Mata Pelajaran IPA Kelas IV Madrasah Ibtidaiyah Negeri Salubarani Kab. Tana Toraja”, yang disusun oleh **Hardianto**, NIM: 20800112097, mahasiswa Jurusan Pendidikan Guru Madrasah Ibtidaiyah, Tarbiyah dan Keguruan UIN Alauddin Makassar, telah diuji dan dipertahankan dalam sidang munaqasyah yang diselenggarakan pada hari **Kamis**, tanggal **16 Maret 2017**, bertepatan dengan **17 Jumadil Akhir 1438 H**, dan dinyatakan telah dapat diterima sebagai salah satu syarat untuk memperoleh gelar Sarjana Pendidikan pada Fakultas Tarbiyah dan Keguruan.

Samata-Gowa, 16 Maret 2017 M.
17 Jumadil Akhir 1438 H.

DEWAN PENGUJI: (SK Dekan No. 613 Tahun 2017)

Ketua	: Dr. M. Shabir U., M.Ag.	(.....)
Sekretaris	: Dr. Muhammad Yahdi, M.Ag.	(.....)
Munaqisy I	: Dr. Safei, M.Si.	(.....)
Munaqisy II	: Drs. M. Yusuf Seknun, M.Si.	(.....)
Pembimbing I	: Dr. Hj. St. Syamsudduha, M.Pd.	(.....)
Pembimbing II	: Munirah, S.Ag., M.Ag.	(.....)

Diketahui oleh:
Dekan Fakultas Tarbiyah dan Keguruan
UIN Alauddin Makassar, 

Dr. H. Muhammad Amri, Lc., M.Ag.
NIP. 19730120 200312 1 001

KATA PENGANTAR



الحمد لله رب العالمين والصلاة والسلام على اشرف الانبياء والمرسلين وعلى اله واصحابه اجمعين.
اما بعد.

Segala puji hanya milik Allah swt. atas rahmat dan hidayah-Nya yang senantiasa dicurahkan kepada penulis hingga penyusunan skripsi ini dapat selesai. Salam dan salawat senantiasa penulis haturkan kepada Rasulullah Muhammad saw. sebagai pembawa rahmat segenap penjuru dunia dan penuntun kepada jalan yang benar serta sebagai sumber ilmu yang sejati. Mudah-mudahan kita dapat mencontohnya.

Melalui tulisan ini, penulis menyampaikan terima kasih yang tulus, teristimewa kepada kedua orang tua tercinta ayahanda Lukman dan Ibunda Naharia yang jasanya tak dapat penulis balas dengan segenap hidup saya dan membiayai penulis selama menempuh pendidikan sampai selesainya skripsi ini. Orang tua selalu mendukung saya dalam keadaan apapun dan selalu mengiringi setiap langkah saya dengan doanya. Kepada beliau penulis memanjatkan doa semoga Allah swt. senantiasa melimpahkan rahmat-Nya kepada mereka. Amin

Penulis juga menyadari tanpa adanya bantuan dan partisipasi dari berbagai pihak, skripsi ini tidak mungkin dapat terselesaikan seperti yang diharapkan. Oleh karena itu, penulis patut menyampaikan terima kasih yang sebesar-besarnya kepada:

1. Prof. Dr. H. Musafir Pababbari, M.Si, Selaku Rektor UIN Alauddin Makassar beserta Wakil Rektor UIN Alauddin Makassar.
2. Dr. H. Muhammad Amri Lc, M.Ag, Dekan Fakultas Tarbiyah dan Keguruan UIN Alauddin Makassar beserta para wakil dekan dan staf.
3. Dr. M. Shabir Umar, M.Ag, selaku Ketua Jurusan dan Dr. Muhammad Yahdi, M.Ag, selaku Sekertaris Jurusan Pendidikan Guru Madrasah Ibtidaiyah UIN Alauddin Makassar.
4. Dr. Hj. St. Syamsudduha, M.Pd, selaku pembimbing I dan Munirah, S.Ag., M.Ag selaku pembimbing II yang selalu sabar dan teliti dalam mengoreksi dan membimbing penulis demi kesempurnaan skripsi ini. Pembimbing yang selalu memberi semangat dan motivasi kepada saya.
5. Seluruh tenaga dosen dan staf administrasi dalam lingkup Fakultas Tarbiyah dan Keguruan UIN Alauddin Makassar yang telah membantu penulis selama proses perkuliahan.
6. Kepala Madrassah Ibtidaiyah Negeri Salubarani yang telah memberikan kesempatan untuk melaksanakan penelitian.
7. Rekan-rekan, sahabat karib, kerabat, dan kepada teman-teman kelas saya PGMI 3-4, yang selama kurang lebih empat tahun ini telah berjuang bersama saya di bangku perkuliahan, teman yang telah menjadi saudara saya sendiri.
8. Semua pihak yang tak bisa penulis sebutkan secara keseluruhan, yang memberikan dukungan moril maupun materil selama perjalanan studi hingga perampungan skripsi ini. Kepada mereka penulis hanya dapat mendoakan

semoga diberi imbalan pahala, rahmat dan karunia yang besar dari Allah swt.

Amin.

Penulis menyadari walaupun telah berusaha dengan semaksimal mungkin dalam penyusunan skripsi ini, akan tetapi terdapat banyak kekurangan dan kelemahan. Oleh karena itu, masukan dan koreksi dari para pembaca akan di terima dengan senang hati untuk pengembangan dan perbaikan lebih lanjut.

Samata-Gowa, 05 Januari 2017

Penulis,



HARDIANTO
NIM: 20800112097



UNIVERSITAS ISLAM NEGERI
ALAUDDIN
M A K A S S A R

DAFTAR ISI

HALAMAN JUDUL	i
PERNYATAAN KEASLIAN SKRIPSI	ii
PERESetujuan PEMBIMBING	iii
PENGESAHAN SKRIPSI	iv
KATA PENGANTAR	v
DAFTAR ISI	viii
ABSTRAK	x
BAB I PENDAHULUAN	
A. Latar Belakang Masalah	1
B. Rumusan Masalah	7
C. Hipotesis	7
D. Definisi Operasional dan Ruang Lingkup Penelitian	8
E. Tujuan dan Kegunaan Penelitian	9
F. Kajian Pustaka	10
BAB II TINJAUAN TEORITIS	
A. Definisi Model Pembelajaran	12
B. Model Pembelajaran <i>Inquiry</i>	14
C. Pembelajaran IPA di MI	21
D. Pengertian Belajar	22
E. Hasil Belajar	23
BAB III METODOLOGI PENELITIAN	
A. Sifat dan Metodologi Penelitian	28
B. Waktu dan Tempat	28
C. Desain Penelitian	28
D. Populasi dan Sampel	29
E. Instrumen Penelitian	30
F. Teknik Pengumpulan dan Analisis Data	31

BAB IV HASIL PENELITIAN

A. Hasil Penelitian	37
B. Pembahasan Hasil Penelitian	59

BAB V PENUTUP

A. Kesimpulan	65
B. Implikasi Penelitian	66

KEPUSTAKAAN.....	67
------------------	----

LAMPIRAN-LAMPIRAN.....	
------------------------	--

DAFTAR RIWAYAT HIDUP.....	
---------------------------	--

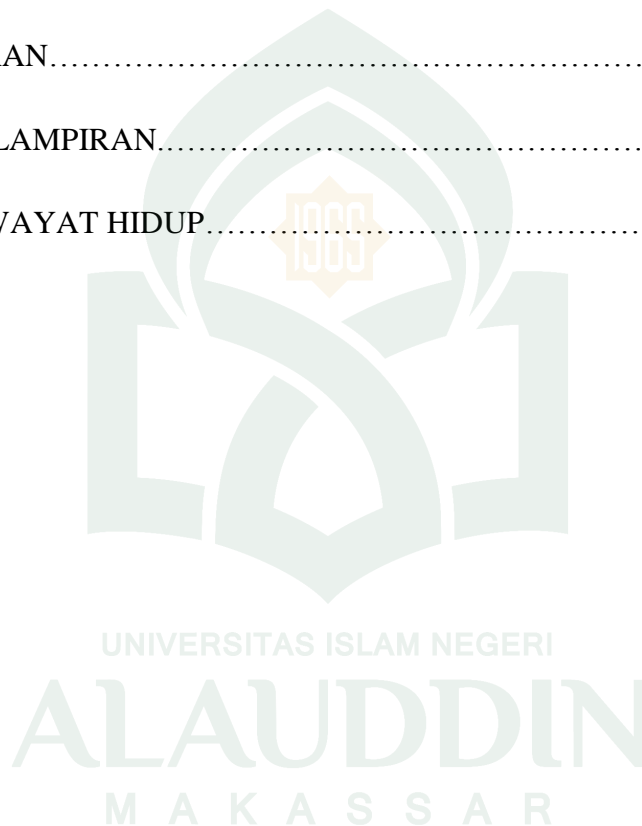

ABSTRAK

Nama : Hardianto
Nim : 20800112097
Jurusan : PGMI
Judul : **Pengaruh Penerapan Model Pembelajaran *Inquiry* terhadap Hasil Belajar Peserta Didik pada Mata Pelajaran IPA Kelas IV Madrasah Ibtidaiyah Negeri Salubarani Kab. Tana Toraja.**

Skripsi ini membahas mengenai Pengaruh Penerapan Model Pembelajaran *Inquiry* terhadap Hasil Belajar Peserta Didik Kelas IV MIN Salubarani Kab. Tana Toraja. Rumusan masalah pada penelitian ini adalah (1) Bagaimana hasil belajar peserta didik sebelum menggunakan model pembelajaran *inquiry* kelas IV MIN Salubarani Kab. Tana Toraja, (2) Bagaimana hasil belajar peserta didik setelah menggunakan model pembelajaran *inquiry* kelas IV MIN Salubarani Kab. Tana Toraja, (3) Apakah terdapat pengaruh model pembelajaran *inquiry* terhadap hasil belajar peserta didik kelas IV MIN Salubarani Kab. Tana Toraja. Tujuan penelitian ini adalah (1) Mengetahui hasil belajar peserta didik sebelum menggunakan model pembelajaran *inquiry* kelas IV MIN Salubarani Kab. Tana Toraja, (2) Mengetahui hasil belajar peserta didik setelah menggunakan model pembelajaran *inquiry* kelas IV MIN Salubarani Kab. Tana Toraja, (3) Menguji pengaruh model pembelajaran *inquiry* terhadap hasil belajar peserta didik kelas IV MIN Salubarani Kab. Tana Toraja.

Jenis penelitian ini merupakan penelitian eksperimen menggunakan desain *One Group Pretest-Posttest Design*. Populasi dalam penelitian adalah peserta didik kelas IV MIN Salubarani Kab. Tana Toraja yang berjumlah 32 orang dan sampel dalam penelitian ini adalah mengambil seluruh anggota populasi yang berjumlah 32 orang dengan teknik pengambilan sampel jenuh. Adapun instrument yang digunakan dalam penelitian yaitu tes.

Hasil penelitian yang diperoleh adalah hasil belajar peserta didik sebelum penerapan model pembelajaran *inquiry* berada pada kategori rendah dengan nilai rata-rata yaitu 42 dari 32 orang dan tidak memenuhi standar KKM yaitu 65 sedangkan hasil belajar peserta didik yang diperoleh setelah penerapan model pembelajaran *inquiry* berada pada kategori tinggi dengan nilai rata-rata 74,87 dari 32 orang dan memenuhi standar KKM yaitu 65. Hasil perhitungan menggunakan *SPSS V21* pada uji t diperoleh t hitung = 2,237 dengan nilai Sig 0,033 < 0,05 menunjukkan bahwa H_0 ditolak dan H_a diterima yang artinya terdapat perbedaan hasil belajar antara peserta didik yang diajar menggunakan model *Inquiry*. Hal ini menunjukkan bahwa ada pengaruh penerapan model pembelajaran *inquiry* terhadap hasil belajar.

BAB I

PENDAHULUAN

A. Latar Belakang Masalah

Pendidikan sebagai proses merubah dan memindahkan nilai kebudayaan tertentu kepada setiap individu dalam masyarakat melalui proses tertentu.¹Upaya meningkatkan mutu pendidikan tidak terlepas dari sebuah kegiatan pembelajaran. Kegiatan pembelajaran terdapat suatu proses belajar mengajar yang dilakukan oleh guru dengan peserta didik. Undang-undang Republik Indonesia No. 20 Tahun 2003 tentang Sistem Pendidikan Nasional menjelaskan bahwa, “pembelajaran adalah proses interaksi peserta didik dengan pendidik dan sumber belajar pada suatu lingkungan belajar”².

Pada proses pembelajaran harus terjalin interaksi antara guru dengan siswa, siswa dengan siswa, maupun interaksi siswa dengan sumber belajar. Melalui interaksi tersebut siswa dapat membangun pengetahuan secara aktif dan dapat termotivasi untuk mencapai tujuan pembelajaran dan kompetensi yang diharapkan.

Salah satu hal yang paling pokok dan mendasar dalam pendidikan adalah belajar. Belajar merupakan suatu proses usaha yang dilakukan seseorang untuk memperoleh suatu perubahan tingkah laku yang baru secara keseluruhan, sebagai hasil pengalamannya sendiri dalam interaksi dengan lingkungannya³. Hal tersebut sesuai dengan Firman Allah swt.

¹Soleha dan Rada , *Ilmu Pendidikan Islam* (Bandung; Alfabeta, 2011) .h.20.

²Undang-Undang *Sistem Pendidikan Nasional* (Jakarta: Sinar Grafika, 2003)

³Slameto, *Belajar dan Faktor-faktor yang Mempengaruhinya* (Jakarta; PT. Bina Aksara, 2000), h. 10

Dalam Q.S al-Ankabut/29:43

وَتِلْكَ الْأَمْثَلُ نَضْرِبُهَا لِلنَّاسِ وَمَا يَعْقِلُهَا إِلَّا الْعَالِمُونَ ﴿٤٣﴾

Terjemahnya:

Dan perumpamaan-perumpamaan ini kami buat untuk manusia dan tiada yang memahaminya kecuali orang-orang yang berilmu.⁴

Ayat di atas memberikan penjelasan bahwa perumpamaan yang disebutkan pada ayat-ayat al-Qur'an memiliki makna-makna yang dalam, tidak hanya terbatas pada pengertian yang dikandung oleh kosakata suatu ayat. Perumpamaan juga dalam suatu ayat bukan hanya sekedar penghias dari suatu ayat tapi dapat mengandung pembuktian yang sangat jelas akan kebesaran Allah swt., hal ini dapat dilihat pada ayat 43 surah ini. Selain itu pesan dari ayat di atas adalah setiap orang memiliki kemampuan ilmiah yang berbeda-beda tergantung kecenderungan dan pendekatan yang mereka gunakan masing-masing.⁵

Tafsir lain dari ayat di atas dikemukakan oleh Muhabbar dengan menceritakan hadist yang diriwayatkan oleh Jabbar sbb:

حَدَّثَنَا دَاوُدُ بْنُ الْمُحَبَّرِ ، ثنا عَنَادُ بْنُ ابْنِ جُرَيْجٍ ، عَنْ عَطَاءٍ ، وَأَبِي الزُّبَيْرِ ، عَنْ جَابِرِ بْنِ عَبْدِ اللَّهِ ، أَنَّ النَّبِيَّ صَلَّى اللَّهُ عَلَيْهِ وَسَلَّمَ تَلَا هَذِهِ الْآيَةَ : " وَتِلْكَ الْأَمْثَلُ نَضْرِبُهَا لِلنَّاسِ وَمَا يَعْقِلُهَا إِلَّا الْعَالِمُونَ " (العنكبوت: 43) قَالَ : >> الْعَالِمُ الَّذِي عَقَلَ عَنِ اللَّهِ عَزَّ وَجَلَّ فَعَمِلَ بِطَاعَتِهِ وَاجْتَنَبَ سَخَطَهُ <<

⁴ Departemen Agama RI, *Alquran dan Terjemahan* (Semarang PT. Karya Toha Putra, 2002), h.217.

⁵ M. Quraish Shihab, *Tafsir al-Misbah; Pesan, Kesan dan Keserasian al-Qur'an*, Jilid 10 (Cet.V; Lentera Hati: Jakarta, 2012), h. 88.

Artinya:

Dawwud bin Muhabbar telah menceritakan kepada kami, ‘Abbad telah menceritakan kepada kami, dari Ibn Juraij dari ‘Ata’ dan Abu Zubair dari Jabir Bin ‘Abdullah sesungguhnya Nabi saw., suatu ketika membacakan suatu ayat

{ وَتِلْكَ الْأَمْثَالُ نَضْرِبُهَا لِلنَّاسِ وَمَا يَعْقِلُهَا إِلَّا الْعَالِمُونَ } [العنكبوت: 43]

kemudian bersabda: Orang yang pandai adalah orang yang senantiasa mengenal Allah swt., lalu dia mentaati segala perintah-Nya dan menjauhi segala yang membuatnya murka.⁶

Hadits tersebut di atas menjelaskan bahwa QS. al-Ankabut ayat 43 di dalam al-Quran bertujuan menyampaikan penjelasan terhadap manusia, sebab untuk menjelaskan kebesaran Allah terkadang manusia perlu diberikan penjelasan melalui permisalan seperti, penciptaan langit dan bumi atau permisalan pahala yang digambarkan bagaikan seorang yang menanam benih kemudian benih itu tumbuh dan menjadi banyak. Sehingga manusia dapat memahami apa yang dimaksud suatu ayat yang terdapat di dalam al-Quran.⁷

Guru adalah figur manusia yang menempati posisi dan memegang peranan penting dalam pendidikan. Sebagai pengajar atau pendidik, guru merupakan salah satu faktor penentu keberhasilan setiap upaya pendidikan. Itulah sebabnya setiap adanya inovasi peningkatan sumber daya manusia selalu bermuara pada faktor guru. Demikian pula pada proses pembelajaran, guru dituntut memiliki multi peran sehingga mampu menciptakan kondisi belajar mengajar yang efektif. Objek ilmu pendidikan adalah perbuatan mendidik.⁸

⁶ M. Quraish Shihab, *Tafsir al-Misbah; Pesan, Kesan dan Keserasian al-Qur'an*, h. 89.

⁷ Ahmad Mustafa al-Maragi, *Tafsir al-Maragi*, Jilid 7 (Cet. II; al-Kutub al-Ilmiyah: Beirut, 2006), h. 240

⁸ Sahabuddin, *Mengajar dan Belajar* (Cet III; Makassar: UNM Makassar, 2007), h. 16.

Melihat kenyataan sekarang bahwa pada proses pembelajaran, ditemukan masih ada guru yang terlibat secara aktif dalam kelas. Proses pengajaran seperti ini dapat membawa kesan yang tidak baik bagi peserta didik yang akan bermalas-malasan untuk mencari dan menemukan sendiri pengetahuan yang diberikan guru. Kemampuan belajar pada proses pembelajaran semacam ini tidak terkesan mendalam pada siswa sehingga pengetahuan yang sudah diketahui sangat cepat dilupa. Lain halnya ketika pengetahuan itu diperoleh dengan cara peserta didik terlibat secara aktif dengan bantuan dan bimbingan dari guru maka pengetahuan yang diperoleh akan berkesan dan akan tersimpan dalam ingatannya.

Berdasarkan hasil observasi yang dilakukan calon peneliti, di kelas IV MIN Salubarani tahun 2015/2016 ternyata hasil belajar IPA masih tergolong rendah hanya 45% yang tuntas dengan standar KKM 65 dan 55% harus terlebih dahulu melakukan remedial. Hal ini disebabkan oleh 2 aspek, yaitu:

1. Aspek Guru, kurang menggunakan metode yang bervariasi dan kurang melibatkan peserta didik dalam kegiatan belajar mengajar.
2. Aspek peserta didik, umumnya pasif dalam kegiatan belajar, semangat dan motivasi belajarnya kurang.⁹

Jadi, dapat dikatakan bahwa belum semua peserta didik kelas IV MIN Salubarani tuntas pada mata pelajaran IPA, karena masih ada nilai dibawah standar nilai ketuntasan minimal yang ditetapkan sekolah. Hal ini merupakan masalah yang harus segera diselesaikan.

⁹Hj.Hapsah, Kepala Madrassah Ibtidaiyah Negeri Salubarani, “Wawancara”, Tanggal 05 April 2016

Rendahnya hasil belajar IPA disebabkan karena guru tidak memberikan kesempatan kepada peserta didik untuk aktif melakukan sendiri percobaan-percobaan yang dapat memberikan pengalaman dan meningkatkan kreatifitas berpikir. Meskipun biasanya guru bersama peserta didik melakukan percobaan, tetapi kebanyakan guru yang mendominasi dalam melakukan percobaan bukan peserta didik yang mencari sendiri. Hal tersebut berdampak bagi peserta didik karena dalam proses belajar mengajar jika peserta didik tidak terlibat secara aktif maka peserta didik menjadi jenuh belajar dan tidak memperhatikan pelajaran dengan baik.

Jika masalah tersebut tidak diatasi dan dibiarkan berlarut-larut, maka akan berdampak negatif bagi peserta didik khususnya pada tingkat pemahaman, terlebih lagi akan berdampak kurang baik bagi peningkatan hasil belajar.

Untuk mewujudkan keinginan pembelajaran di Sekolah Dasar khususnya pada mata pelajaran IPA yang tertuang di dalam kurikulum, guru harus mampu menjadi fasilitator dalam pembelajaran IPA yang mampu menciptakan pembelajaran yang disesuaikan dengan kebutuhan dan kemampuan sehingga peserta didik mampu bereksplorasi untuk membentuk kompetensi dengan menggali berbagai potensi dan keberanian ilmiah.

Proses belajar memerlukan langkah-langkah yang sistematis sehingga mencapai hasil optimal. Langkah yang sistematis dalam proses belajar mengajar merupakan bagian penting dari proses pembelajaran yakni usaha guru dalam mengatur dan menggunakan variabel-variabel pengajaran agar mempengaruhi peserta didik dalam mencapai tujuan yang ingin dicapai.

Faktor penyebab proses pembelajaran masih bersifat monoton sehingga tidak ada interaksi antara guru dengan peserta didik dan antara peserta didik di mana guru

hanya memberi tugas yang bersifat searah yang merupakan tugas individu tanpa ada interaksi di dalamnya.

Melalui model pembelajaran *inquiry* diharapkan dapat merangsang cara berpikir aktif dan kritis dalam kegiatan pembelajaran. Model *inquiry* merupakan cara pembelajaran yang mengajarkan kepada peserta didik untuk menjadi kritis, analisis, argumentatif dalam mencari jawaban-jawaban berbagai permasalahan di alam.

Salah satu model yang perlu ditingkatkan dan dikembangkan adalah model pembelajaran *inquiry*. Model ini merupakan bentuk pendekatan pembelajaran yang berorientasi kepada peserta didik yang berperan sangat dominan dalam proses pembelajaran. Peran peserta didik dalam model ini adalah mencari dan menemukan sendiri materi pelajaran. Sedangkan guru berperan sebagai fasilitator dan pembimbing peserta didik dalam proses belajar.

Pada dasarnya *inquiry* dan *discovery* dua pembelajaran yang saling berkaitan satu dengan yang lain. *Inquiry* artinya penyelidikan sedangkan *discovery* merupakan penemuan. Dengan melalui penyelidikan siswa akhirnya dapat memperoleh suatu penemuan.¹⁰

Model pembelajaran *inquiry* cocok untuk diterapkan dalam pembelajaran IPA karena model *inquiry* lebih menekankan keaktifan peserta didik dalam belajar, peserta didik dapat melakukan pengamatan langsung di alam, mencatat hasil, menganalisa dan menyimpulkan kegiatan yang dilakukan yang telah dirancang oleh guru. Ini akan membuat belajar IPA menjadi menyenangkan dan lebih berkesan, karena peserta didik terlibat langsung dalam proses pembelajaran.

¹⁰Sumiati dan Asra, *Metode Pembelajaran* (Bandung: CV Wacana Prima, 2007), h.103

Berdasarkan permasalahan yang terjadi dan solusi yang telah dikemukakan maka calon peneliti tertarik untuk melakukan penelitian dengan judul “Pengaruh Penerepan Model Pembelajaran *Inquiry* terhadap Hasil Belajar IPA pada Peserta Didik Kelas IV Madrasah Ibtidaiyah Negeri Salubaran Kab Tana Toraja.

B. Rumusan Masalah

Berdasarkan latar belakang di atas, maka persoalan pokok yang menjadi kajian utama dalam penelitian ini yaitu:

1. Bagaimana hasil belajar peserta didik sebelum menggunakan model pembelajaran *inquiry* pada mata pelajaran IPA kelas IV MIN Salubarani Kab Tana Toraja ?
2. Bagaimana hasil belajar peserta didik setelah menggunakan model pembelajaran *inquiry* pada mata pelajaran IPA kelas IV MIN Salubarani Kab Tana Toraja ?
3. Apakah terdapat pengaruh model pembelajaran *inquiry* terhadap hasil belajar peserta didik pada mata pelajaran IPA kelas IV MIN Salubarani Kab Tana Toraja ?

C. Hipotesis

Hipotesis merupakan jawaban sementara terhadap rumusan masalah penelitian, dimana rumusan masalah penelitian telah dinyatakan dalam bentuk kalimat pertanyaan. Dikatakan sementara karena jawaban yang diberikan baru didasarkan pada teori yang relevan, belum didasarkan pada fakta-fakta empiris yang diperoleh melalui pengumpulan data. Jadi hipotesis juga dapat dinyatakan sebagai jawaban teoritis terhadap rumusan masalah penelitian, belum jawaban yang empirik.¹¹

¹¹Sugiyono, *Metode Penelitian Kuantitatif Kualitatif dan R&D* (Cet. XX; Bandung: Alfabeta, 2014), h. 64.

Adapun hipotesis dari penelitian ini yaitu:

H₁: Terdapat pengaruh penerapan model pembelajaran *inquiry* terhadap hasil belajar IPA pada peserta didik kelas IV

H₀: Tidak terdapat pengaruh penerapan model pembelajaran *inquiry* terhadap hasil belajar IPA pada peserta didik kelas IV

D. Definisi Operasional dan Ruang Lingkup Penelitian

Definisi Operasional dimaksudkan untuk memberi gambaran yang jelas tentang variabel-variabel yang diperhatikan. Definisi ini digunakan peneliti dalam melakukan penelitian. Hal ini dilakukan untuk menghindari adanya penafsiran yang salah atau interpretasi antara penulis dan pembaca terhadap judul, maka diberikan definisi operasional seperti dibawah ini;

1. Model pembelajaran *Inquiry* yaitu pelaksanaan pembelajaran oleh guru meliputi langkah pembelajaran sebagai berikut orientasi, merumuskan masalah, mengajukan hipotesis, mengumpulkan data, menguji hipotesis, dan merumuskan kesimpulan.
2. Hasil belajar peserta didik dalam mata pelajaran IPA adalah prestasi yang dicapai peserta didik dalam kegiatan proses belajar mengajar dengan membawa dampak positif bagi seseorang. Hasil belajar peserta didik ditunjukkan dengan indikator yaitu tercapainya daya serap terhadap pembelajaran yang diberikan baik individu maupun kelompok. Hasil belajar yang dimaksud dalam penelitian ini adalah nilai yang dicapai oleh peserta didik setelah melakukan proses belajar mengajar dengan mengukur aspek kognitif dan mengadakan tes sebagai alat pengukur keberhasilan.

E. Tujuan dan Kegunaan Penelitian

1. Tujuan Penelitian

Adapun tujuan dari penelitian ini adalah menjawab pertanyaan peneliti dan rumusan masalah yang telah ditemukan, yaitu:

- a. Untuk mengetahui hasil belajar peserta didik sebelum menggunakan model pembelajaran *inquiry* pada mata pelajaran IPA kelas IV MIN Salubarani Kab Tana Toraja.
- b. Untuk mengetahui hasil belajar peserta didik setelah menggunakan model pembelajaran *inquiry* pada mata pelajaran IPA kelas IV MIN Salubarani Kab Tana Toraja.
- c. Untuk menguji pengaruh model pembelajaran *inquiry* terhadap hasil belajar peserta didik pada mata pelajaran IPA kelas IV MIN Salubarani Kab Tana Toraja.

2. Manfaat Penelitian

Manfaat yang diharapkan oleh peneliti dalam penelitian ini adalah sebagai berikut:

- a. Penelitian ini diharapkan dapat memberi kontribusi positif dalam proses pembelajaran untuk meningkatkan hasil belajar IPA peserta didik kelas IV MIN Salubarani Kab Tana Toraja.
- b. Sebagai bahan masukan bagi para guru agar dapat menggunakan model pembelajaran *inquiry* dalam proses pembelajaran peserta didik kelas IV MIN Salubarani Kab Tana Toraja.
- c. Bagi peserta didik dapat memberikan motivasi belajar, melatih keterampilan, bertanggung jawab pada setiap tugas dan mengembangkan kemampuan berpikirnya.

F. Kajian Pustaka

Kajian pustaka merupakan upaya yang dilakukan oleh peneliti untuk menghimpun segala informasi tertulis dan relevan dengan masalah yang diteliti. Informasi ini diperoleh dari buku, laporan penelitian, karangan ilmiah, tesis/ disertasi, insiklopedia, buku tahunan, peraturan-peraturan, ketetapan-ketetapan, dan sumber-sumber lainnya.¹²

Hasil penelitian dari Nurfausiah yang berjudul “Pengaruh Model Pembelajaran Inkuiri Terbimbing terhadap Hasil Belajar Peserta Didik Kelas IX MTs Madani Alauddin Pao-pao” menyatakan bahwa implikasi penelitiannya yaitu bahwa pelaksanaan model pembelajaran inkuiri terbimbing berpengaruh atau dapat meningkatkan hasil belajar fisika, sehingga dapat dijadikan sebagai bahan perbandingan atau rujukan untuk mencari model pembelajaran untuk meningkatkan hasil belajar fisika.

Hasil penelitian dari Nurafuzia yang berjudul “Pengaruh Model Pembelajaran *Guided Inquiry* dan *Discovery Learning* terhadap hasil Belajar siswa Kelas XI IPA MAN 1 Bulupoddo tahun ajaran 2015/2016” menyatakan bahwa implikasi dari penelitiannya adalah penggunaan model *Guided Inquiry* dan *Discovery Learning* yang dilihat dari penelitian akan baik ditetapkan dipembelajaran fisika dengan sub materi penanaman konsep serta praktikum-praktikum dalam pembelajaran untuk meningkatkan hasil belajar

Hasil penelitian dari Yane Maroangi yang berjudul “Pengaruh model pembelajaran inkuiri melalui keterampilan proses terhadap hasil belajar IPA di kelas

¹²Muh. Khalifah Mustami, *Metodologi Penelitian Pendidikan* (Cet.I; Yogyakarta:Aynat Publishing, 2015),h.20

IV SDN Model Terpadu Madani Palu” menggambarkan hasil belajar secara autentik dan berpengaruh terhadap peningkatan hasil belajar di kelas IV dengan *gain score normalized* (gn) mencapai 0,52 (peningkatan sedang), rata-rata sikap 3,30 (mulai berkembang), rata-rata sikap 3,30 (mulai berkembang), aktivitas guru rata-rata 3,71 (sangat baik), dan aktivitas siswa rata-rata 4,82 sangat baik.

Hasil penelitian dari Susanti yang berjudul” Pengaruh model pembelajaran inkuiri terbimbing terhadap hasil belajar sains biologi siswa kelas VIII SMPN 1 ALLA Kab Enrekang” terdapat pengaruh model pembelajaran inkuiri terbimbing pada aspek kognitif siswa. Hal ini ditunjukkan dari hasil uji anava satu jalur dengan nilai signifikansi $p < 0,05$.2). Terdapat pengaruh model pembelajaran *inquiri* aspek afektif. Hal ini ditunjukkan dari hasil uji *Mann-Whitney U* dengan nilai signifikansi $p < 0,05$.3) siswa memberikan tanggapan yang baik terhadap penggunaan model pembelajaran inkuiri terbimbing dengan persentase 66,67 %

Hasil penelitian Feti Nur Aini yang berjudul” Pengaruh model pembelajaran inkuiri terbimbing dipadu dengan metode eksperimen bahasa gerak pada tumbuhan terhadap keaktifan dan hasil belajar siswa kelas VIII SMPN 5 Mandai Kec Mandai Kab Maros tahun ajaran 2014-2015” hasil post test diperoleh skor rata-rata kelas kontrol 72,1 dan skor rata-rata kelas eksperimen 80,1. Rata-rata persentase keaktifan siswa kelas kontrol sebesar 70,10 % dan kelas eksperimen sebesar 77,20 % . Hal ini menunjukkan bahwa terdapat pengaruh pembelajaran dengan menggunakan model pembelajaran *inquiry* terbimbing dengan metode eksperimen terhadap keaktifan dan hasil belajar siswa kelas VIII SMPN 5 Mandai Kec Mandai Kab Maros tahun ajaran 2014-2015 bahasan gerak pada tumbuhan.

BAB II

TINJAUAN TEORETIS

A. Definisi Model Pembelajaran

Model pembelajaran merupakan cara-cara yang digunakan pengajar atau instruktur untuk menyajikan informasi atau pengalaman baru, menggali pengalaman peserta belajar, menampilkan unjuk kerja peserta belajar dan lain-lain.¹

Kegiatan pembelajaran dilakukan oleh dua orang pelaku, yaitu guru dan peserta didik. Perilaku guru ialah mengajar dan perilaku peserta didik ialah belajar. Perilaku mengajar dan perilaku belajar tersebut terkait dengan bahan pembelajaran. Bahan pembelajaran dapat berupa pengetahuan, nilai-nilai kesusilaan, seni, agama, sikap dan keterampilan.

Kegiatan pembelajaran dalam implementasinya mengenal banyak istilah untuk menggambarkan cara mengajar yang akan dilakukan oleh guru saat ini, begitu banyak macam strategi, metode, tehnik, dan taktik sangat familiar dalam dunia pembelajaran, namun terkadang istilah-istilah tersebut membuat bingung para peserta didik. Demikian pula dengan para ahli, mereka memilih pemaknaan sendiri-sendiri tentang istilah-istilah tersebut.²

Strategi menurut Kemp (1995) adalah suatu kegiatan pembelajaran yang harus dikerjakan guru dan peserta didik agar tujuan pembelajaran dicapai secara efektif dan efisien. Senada dengan pendapatnya Kemp Dick and Carey (1985) juga menyebutkan

¹Hamzah B. Uno. *Model Pembelajaran Menciptakan Proses Belajar Mengajar yang Kreatif dan Efektif* (Jakarta: PT Bumi Aksara, 2009), h.65

²Rusman, *Model-Model Pembelajaran Mengembangkan Profesionalisme Guru* (Jakarta: PT Raja Grafindo Persada, 2013), h.131

bahwa strategi pembelajaran itu adalah suatu perangkat materi dan prosedur pembelajaran yang digunakan secara bersama-sama untuk menimbulkan hasil belajar pada peserta didik. Dengan demikian, bisa terjadi satu strategi pembelajaran menggunakan beberapa metode. Misalnya, untuk melaksanakan strategi ekspositori bisa digunakan metode ceramah sekaligus metode tanya jawab atau bahkan diskusi dengan memanfaatkan sumber daya yang tersedia termasuk menggunakan media pembelajaran.

Oleh sebab itu, strategi berbeda dengan metode. Strategi menunjukkan pada sebuah perencanaan untuk mencapai sesuatu, sedangkan metode adalah cara yang dapat digunakan untuk melaksanakan strategi.

Pendekatan dapat diartikan sebagai titik tolak atau sudut pandang terhadap proses pembelajaran. Istilah pendekatan merujuk kepada pandangan tentang terjadinya suatu proses yang sifatnya masih sangat umum. Menurut pendapat Roy Kellen (1998) mencatat bahwa terdapat dua pendekatan dalam pembelajaran, yaitu pendekatan yang berpusat pada siswa (*teacher centered approaches*) dan pendekatan yang berpusat pada siswa (*student centered approaches*).³

Ciri-ciri Model Pembelajaran

Model pembelajaran memiliki ciri-ciri sebagai berikut:

1. Berdasarkan teori pendidikan dan teori belajar dari para ahli tertentu. Sebagai contoh, model penelitian kelompok disusun oleh Herbert Thelen dan berdasarkan teori John Dewey. Model ini dirancang untuk melatih partisipasi dalam kelompok secara demokratis.

³Rusman, *Model-Model Pembelajaran Mengembangkan Profesionalisme Guru*, h.132

2. Mempunyai misi atau tujuan pendidikan tertentu, misalnya model berpikir induktif dirancang untuk mengembangkan proses berpikir induktif.
3. Dapat dijadikan pedoman untuk perbaikan kegiatan belajar mengajar dikelas, misalnya model *Synectic* dirancang untuk memperbaiki kreativitas dalam pelajaran mengarang.
4. Memiliki bagian-bagian model yang dinamakan: (1) Urutan langkah-langkah pembelajaran (*syntax*), (2) Adanya prinsip-prinsip reaksi, (3) Sistem social, (4) Sistem pendukung. Keempat bagian tersebut merupakan pedoman praktis bila guru akan melaksanakan suatu model pembelajaran.
5. Memiliki dampak sebagai akibat terapan model pembelajaran. Dampak tersebut meliputi: (1) Dampak pembelajaran, yaitu hasil belajar yang dapat diukur, (2) Dampak pengiring, yaitu hasil belajar jangka panjang.
6. Membuat persiapan mengajar (desain intruksional) dengan pedoman model pembelajaran yang dipilihnya.⁴

B. Model Pembelajaran Inquiry

Inquiry berangkat dari asumsi bahwa sejak manusia lahir ke dunia, manusia memiliki dorongan untuk menemukan sendiri pengetahuannya. Rasa ingin tahu tentang keadaan alam disekelilingnya memiliki keinginan untuk mengenal segala sesuatu melalui indra pengecap, pendengaran, penglihatan, dan indra-ndra lainnya. Hingga dewasa keingintahuan manusia secara terus-menerus berkembang dengan menggunakan otak dan pikirannya. Pengetahuan yang dimiliki manusia akan bermakna (*meaningfull*) manakala didasari oleh keingintahuan itu.⁵

⁴Rusman, *Model-Model Pembelajaran Mengembangkan Profesionalisme Guru*, h. 136

⁵Wina Sanjaya, *Strategi Pembelajaran Berorientasi Standar Proses Pendidikan* (Cet. VIII; Bandung: Prenada, 2006), h. 198

Inquiry artinya proses pembelajaran didasarkan pada pencarian dan penemuan melalui proses berpikir secara sistematis. Pengetahuan bukanlah sejumlah fakta hasil dari mengingat, tetapi hasil dari proses menemukan sendiri. Belajar pada dasarnya merupakan proses mental seseorang yang tidak terjadi secara mekanis. Melalui proses mental itulah, diharapkan siswa berkembang secara utuh, baik intelektual, mental, emosi maupun pribadinya.

Model pembelajaran *inquiry* adalah rangkaian kegiatan pembelajaran yang menekankan pada proses berpikir secara kritis dan analitis untuk mencari dan menemukan jawaban sendiri dari suatu masalah yang dipertanyakan. Proses berpikir itu sendiri biasanya dilakukan melalui tanya jawab antara guru dan siswa.⁶

1. Jenis-jenis model *inquiry*

a. *Inquiry* terbimbing (*Guided inquiry approach*)

Pendekatan *inquiry* terbimbing yaitu pendekatan *inquiry* dimana guru membimbing siswa melakukan kegiatan dengan memberi pertanyaan awal dan mengarahkan pada suatu diskusi.

b. *Inquiry* bebas (*free inquiry approach*)

Pendekatan ini dilakukan bagi siswa yang telah berpengalaman belajar dengan pendekatan *inquiry* karena dalam pendekatan *inquiry* bebas ini menempatkan siswa seolah-olah bekerja seperti seorang ilmuwan. Siswa diberi kebebasan menentukan permasalahan untuk diselidiki, menentukan dan menyelesaikan masalah secara mandiri, merancang prosedur atau langkah-langkah yang diperlukan.

⁶Jumanta Hamdayana, *Model dan Metode Pembelajaran Kreatif dan Berkarakter* (Bogor: Ghalia Indonesia, 2014), h. 31

c. Inquiri bebas yang dimodifikasi (*modificid free inquiry approach*)

Pendekatan ini merupakan kolaborasi atau modifikasi dari dua pendekatan inquiri sebelumnya, yaitu: pendekatan inquiri terbimbing dan pendekatan inquiri bebas. Meskipun begitu permasalahan yang akan dijadikan topic untuk diselidiki tetap diberikan atau memodomani acuan kurikulum yang telah ada.⁷

2. Ciri-ciri model pembelajaran *inquiry*

Adapun hal yang menjadi ciri utama pembelajaran *inquiry* antara lain;

- a. Model pembelajaran *inquiry* menekankan kepada aktivitas siswa secara maksimal untuk mencari dan menemukan, artinya model inquiri menekankan siswa sebagai subjek belajar. Dalam proses pembelajaran, siswa tidak hanya berperan sebagai penerima pelajaran melalui penjelasan guru secara verbal, tetapi mereka berperan menemukan sendiri inti dari materi pelajaran itu sendiri.
- b. Seluruh aktivitas yang dilakukan siswa diarahkan untuk mencari dan menemukan jawaban sendiri dari sesuatu yang dipertanyakan, sehingga diharapkan dapat menumbuhkan sikap percaya diri (*self belief*). Dengan demikian, model pembelajaran *inquiry* menempatkan guru bukan sebagai sumber belajar akan tetapi sebagai fasilitator dan motivator belajar siswa.
- c. Tujuan dari penggunaan model pembelajaran *inquiry* adalah mengembangkan kemampuan berpikir secara sistimatis, logis, dan kritis atau mengembangkan kemampuan intelektual sebagai bagian dari proses mental. Dengan demikian dalam model pembelajaran *inquiry*, siswa tidak hanya dituntut agar menguasai

⁷ Jauhar Muhammad, *Implementasi Paikem dari Behavioristik sampai Konruktivisme sebuah Pengembangan Pembelajaran Berbasis CTL (Contextual Teaching Learning)*, (Jakarta: Prestasi Pustakarya , 2011), h. 65

materi pembelajaran, tetapi bagaimana mereka dapat menggunakan potensi yang dimilikinya.⁸

3. Prinsip-prinsip penggunaan model pembelajaran *inquiry*

a. Berorientasi pada pengembangan intelektual

Tujuan utama dari model pembelajaran *inquiry* adalah pengembangan kemampuan berpikir. Dengan demikian, model pembelajaran ini selain berorientasi kepada hasil belajar juga pada proses belajar.

b. Prinsip interaksi

Proses pembelajaran pada dasarnya adalah proses interaksi, baik antara siswa maupun siswa dengan guru, bahkan interaksi siswa dengan lingkungan sekitarnya. Pembelajaran sebagai proses interaksi berarti menempatkan guru bukan hanya sebagai sumber belajar, tetapi sebagai pengatur lingkungan atau pengatur interaksi itu sendiri.

c. Prinsip bertanya

Peran guru yang harus dilakukan dalam melakukan model pembelajaran *inquiry* adalah guru sebagai penanya, sebab kemampuan siswa untuk menjawab setiap pertanyaan pada dasarnya sudah merupakan dari proses berpikir.

d. Prinsip belajar untuk berpikir

Belajar bukan hanya mengingat sejumlah fakta, tetapi belajar adalah proses berpikir, yakni proses mengembangkan potensi seluruh otak.

⁸Jumanta Hamdayana, *Model dan Metode Pembelajaran Kreatif dan Berkarakter*, h. 32

e. Prinsip keterbukaan

Belajar adalah suatu proses mencoba berbagai kemungkinan. Segala sesuatu mungkin saja terjadi. Oleh sebab itu, anak perlu diberikan kebebasan untuk mencoba sesuai dengan kemampuan perkembangan logika dengan nalarnya.⁹

4. Langkah-langkah pelaksanaan pembelajaran *Inquiry*

a. Orientasi

Langkah orientasi adalah langkah untuk membina suasana atau iklim pembelajaran yang responsif. Pada langkah ini guru mendiskusikan agar siswa siap melaksanakan proses pembelajaran. Hal yang dilakukan dalam tahapan ini adalah menjelaskan topik, dan hasil belajar yang diharapkan dapat dicapai oleh siswa, menjelaskan pokok kegiatan yang harus dilakukan oleh siswa untuk mencapai tujuan.

b. Merumuskan masalah

Merumuskan masalah merupakan langkah membawa siswa pada suatu persoalan yang mengandung teka-teki. Persoalan yang disajikan adalah persoalan yang menantang siswa untuk berpikir dalam mencari jawaban yang tepat. Proses mencari jawaban itulah yang sangat penting dalam metode *inquiry*, siswa akan memperoleh pengalaman yang sangat berharga sebagai upaya mengembangkan mental melalui proses berpikir.

c. Mengajukan hipotesis

Hipotesis adalah jawaban sementara dari suatu permasalahan yang sedang dikaji. Sebagai jawaban sementara, hipotesis perlu diuji kebenarannya. Dalam langkah ini, guru memberikan kesempatan kepada siswa untuk mengemukakan

⁹Jumanta Hamdayana, *Model dan Motode Pembelajaran Kreatif dan Berkarakter*, h. 32-33

pendapatnya sesuai dengan permasalahan yang telah diberikan. Salah satu cara yang dapat dilakukan guru untuk mengembangkan kemampuan siswa dalam memberikan hipotesis adalah dengan mengajukan berbagai pertanyaan yang dapat mendorong siswa untuk dapat mengajukan jawaban sementara atau dapat merumuskan berbagai pikiran kemungkinan jawaban dari suatu permasalahan yang dikaji.

d. Mengumpulkan data

Mengumpulkan data adalah aktivitas menjangkau informasi yang dibutuhkan untuk menguji hipotesis yang diajukan. Kegiatan mengumpulkan data meliputi percobaan atau eksperimen. Dalam model *inquiry*, mengumpulkan data merupakan proses mental yang sangat penting dalam pengembangan intelektual. Oleh sebab itu, tugas dan peran guru dalam tahap ini adalah mengajukan pertanyaan-pertanyaan yang dapat mendorong siswa untuk berpikir mencari informasi yang dibutuhkan.

e. Menguji hipotesis

Menguji hipotesis adalah proses menentukan jawaban yang dianggap diterima sesuai dengan data atau informasi yang diperoleh berdasarkan pengumpulan data. Yang terpenting dalam menguji hipotesis adalah mencari tingkat keyakinan siswa atas jawaban yang diberikan siswa. Di samping itu, menguji hipotesis juga berarti mengembangkan kemampuan berpikir rasional. Artinya kebenaran jawaban yang diberikan bukan hanya mendasar argumentasi, tetapi harus didukung data yang ditemukan dan dapat dipertanggungjawabkan.

f. Merumuskan kesimpulan

Merumuskan kesimpulan adalah proses mendeskripsikan temuan yang diperoleh berdasarkan hasil pengujian hipotesis.¹⁰

5. Kelebihan dan kekurangan *inquiry*

Inquiry banyak dianjurkan karena memiliki keunggulan, diantaranya;

- a. Dapat membentuk dan mengembangkan “*sel concept*” pada diri siswa sehingga siswa dapat mengerti tentang konsep dasar dan ide-ide lebih baik.
- b. Membantu dalam menggunakan ingatan dan transfer pada situasi proses belajar yang baru.
- c. Mendorong siswa untuk berpikir dan bekerja atas inisiatifnya sendiri, bersikap objektif, jujur dan terbuka.
- d. Mendorong siswa untuk berpikir intuitif dan merumuskan hipotesisnya sendiri.¹¹

Disamping memiliki kelebihan, *inquiry* juga memiliki kelemahan diantaranya.

- a. Model ini sulit dalam merencanakan dalam pembelajaran oleh karena terbentur dengan kebiasaan peserta didik dalam belajar.
- b. Kadang-kadang dalam mengimplementasikannya, memerlukan waktu yang panjang sehingga guru sulit menyesuaikan dengan waktu yang telah ditentukan.
- c. Selama kriteria keberhasilan belajar ditentukan oleh kemampuan siswa menguasai materi pelajaran, maka *inquiry* akan sulit diimplementasikan oleh setiap guru.¹²

¹⁰Jumanta Hamdayana, *Model dan Motode Pembelajaran Kreatif dan Berkarakter*, h. 34-35

¹¹ Roestiyah, *Strategi Belajar Mengajar* (Cet. VII; Jakarta: Rineka Cipta, 2008), h.76

¹²Wina Sanjaya, *Perencanaan dan Desain Sistem Pembelajaran* (Jakarta: Kencana, 2008), h.13.

C. Pembelajaran IPA di MI

Cakupan yang terdapat dalam IPA meliputi alam semesta keseluruhan, benda-benda yang ada dipermukaan bumi didalam perut bumi dan diluar angkasa. Oleh karena itu IPA, secara umum IPA dipahami sebagai ilmu kealaman, yaitu ilmu tentang dunia zat, baik makhluk hidup maupun benda tak hidup yang diamati. Secara umum IPA dipahami sebagai ilmu yang lahir dari perkembangan lewat langkah-langkah observasi, perumusan masalah, penyusunan hipotesis, pengujian hipotesis melalui eksperimen, penarikan kesimpulan serta penemuan teori dan konsep.¹³

Proses pembelajaran IPA harus memperhatikan karakteristik IPA sebagai proses dan IPA sebagai produk. IPA sebagai *integrative science* atau IPA terpadu telah diberikan di SD/MI dan SMP/MTs sebagai mata pembelajaran IPA terpadu dan secara terpisah di SMA/MA sebagai mata pembelajaran Ilmu biologi, fisika, IPA, serta Bumi dan Antariksa.¹⁴

Batang tubuh IPA (*science body of knowledge*) yang dihasilkan dari disiplin keilmuan menunjukkan hasil-hasil kreatif penemuan umat manusia selama berabad-abad. Batang tubuh IPA berisi tiga dimensi pengetahuan, yaitu pengetahuan factual (fakta), pengetahuan konseptual (konsep), pengetahuan prosedural (prinsip, hukum, hipotesis, teori, dan model). Saat ini, ada dimensi pengetahuan IPA keempat, yaitu pengetahuan metakognitif.¹⁵

¹³Trianto, *Model Pembelajaran Terpadu* (Cet. V; Jakarta: Bumi Aksara, 2013), h. 141

¹⁴Asih Widi Wisudawati, dan Eka Sulistyowati, *Metodologi Pembelajaran IPA* (Jakarta: Bumi Aksara, 2015), h. 26

¹⁵Asih Widi Wisudawati, dan Eka Sulistyowati, *Metodologi Pembelajaran IPA*, h. 24-25

D. Pengertian Belajar

Belajar merupakan hal yang sangat penting bagi setiap orang karena dengan belajar, seseorang memahami dan menguasai sesuatu sehingga orang tersebut dapat meningkat kemampuannya. Belajar merupakan perkembangan hidup manusia yang dimulai sejak lahir dan berlangsung seumur hidup.¹⁶

Belajar adalah suatu proses yang ditandai dengan adanya perubahan pada diri seseorang melalui pengalaman. Perubahan sebagai hasil dari proses belajar dapat ditunjukkan dalam berbagai informasi, seperti berubah pengetahuan, sikap, pemahaman, informasi, kecakapan, dan keterampilan berdasarkan pengalaman.¹⁷

Pada hakikatnya belajar dapat diartikan merupakan tingkah laku. Perubahan itu misalnya dari tidak bisa berbahasa Inggris menjadi mahir dalam berbahasa. Meskipun demikian tidak semua perubahan yang terjadi pada diri seseorang terjadi karena belajar. Perubahan pada bayi bukan karena belajar, misalnya dari tidak dapat memegang benda menjadi dapat memegang benda, dari tidak dapat tengkurap lalu dapat tengkurap, dan dari tidak dapat duduk menjadi dapat duduk. Perubahan-perubahan itu terjadi karena kematangan.¹⁸

Robert M. Gagne dan Jhon Travers mendefinisikan belajar sebagai suatu perubahan dalam disposisi atau kecakapan baru yang terjadi karena adanya usaha yang disengaja. Sementara itu Munn berpendapat bahwa belajar itu adalah upaya

¹⁶ Leo Agung dan Sri Wahyuni. *Perencanaan Pembelajaran Sejarah* (Cet.I; Yogyakarta: ombak, 2013), h. 96.

¹⁷ Leo Agung dan Sri Wahyuni. *Perencanaan Pembelajaran Sejarah*, h. 97.

¹⁸ Astim Riyanto, *Proses Belajar Mengajar Efektif di Perguruan Tinggi*, (Cet, 2: Bandung; PT Yapemdo), h. 4.

modifikasi tingkah laku sebagai perolehan suatu aktivitas, latihan khusus, atau hasil observasi.¹⁹

Proses belajar (*learning*) merupakan suatu perubahan yang relatif dalam persediaan tingkah laku, yang terjadi sebagai hasil pengalaman. Belajar juga merupakan perubahan yang positif dan lengkap didalam diri manusia, perubahan demikian bisa berupa fakta, generalisasi, apresiasi kemampuan, pengetahuan, sikap, ide, keterampilan, berbuat, tingkah laku. Belajar merupakan segenap rangkaian perubahan yang dilakukan secara sadar oleh seseorang dan mengakibatkan perubahan dalam dirinya berupa penambahan ilmu pengetahuan atau kemahiran yang sifatnya permanen. Belajar itu harus aktif, kreatif, efektif bertujuan memberi kepuasan dan kerja sama, mengembangkan bakat, *responsive*, memperhatikan kehidupan keluarga, merawat hidup dan kesehatan, membangun hubungan sehat antar manusia, menikmati waktu senggang, hal-hal rohaniah, dan estetis, serta memperhatikan tugas dan pekerjaan secara terus-menerus.²⁰

E. Hasil Belajar

1. Pengertian belajar

Belajar adalah modifikasi atau memperteguh kelakuan melalui pengalaman. Bahwa belajar merupakan suatu proses, suatu kegiatan bukan suatu hasil atau tujuan. Belajar bukan hanya mengingat akan tetapi lebih luas dari itu yakni mengalami.²¹

¹⁹ Astim Riyanto, *Proses Belajar Mengajar Efektif di Perguruan Tinggi*, h. 2.

²⁰ Astim Riyanto, *Proses Belajar Mengajar Efektif di Perguruan Tinggi*, h. 2-3.

²¹ Oemar Hamalik, *Proses Belajar Mengajar* (Cet X; Jakarta: Bumi Aksara, 2009), h. 27

Menurut Skinner, seperti yang dikutip Barlow dalam bukunya *Education Psychologi* mengatakan bahwa” belajar adalah suatu proses adaptasi atau penyesuaian tingkah laku yang berlangsung secara progresif”.²²

2. Hasil belajar

Hasil belajar adalah kemampuan-kemampuan yang dimiliki peserta didik setelah mereka menerima pengalaman belajarnya.²³ Menurut Gagne bahwa hasil belajar merupakan kepastian terukur dari perubahan individu yang diinginkan berdasarkan ciri-ciri atau variabel bawaannya melalui perlakuan pengajaran tertentu.²⁴

Menurut Keller hasil belajar adalah semua efek yang dapat dijadikan sebagai indikator tentang nilai dari suatu penggunaan metode dibawah kondisi yang berbeda. Efek ini bisa berupa efek yang sengaja dirancang, karena itu ia merupakan efek yang diinginkan, dan bisa juga sebagai hasil penggunaan metode tertentu.²⁵

Hasil belajar berkaitan dengan pencapaian dalam memperoleh kemampuan sesuai dengan kemampuan khusus yang direncanakan, dengan demikian tugas utama guru dalam kegiatan ini adalah merancang instrumen yang dapat mengumpulkan data tentang keberhasilan siswa mencapai tujuan pembelajaran. Berdasarkan data tersebut guru dapat mengembangkan dan memperbaiki program pembelajaran.²⁶

²²Muhibbin Syah, *Psikologi Pendidikan dengan Pendekatan Baru* (Cet.IX: Bandung: Remaja Rosdakarya, 2004),h. 90.

²³Nana Sudjana, *Penilaian Hasil Proses Belajar Mengajar* (Cet. XVI, Bandung: Remaja Rosdakarya, 2011), h. 22

²⁴Hamzah B. Uno, *Model Pembelajaran Menciptakan Proses Belajar Mengajar yang Kreatif dan Efektif* (Jakarta: PT Bumi Aksara, 2009). h. 137

²⁵Hamzah B. Uno, *Model Pembelajaran Menciptakan Proses Belajar Mengajar yang Kreatif dan Efektif*, h. 137

²⁶Wina Sanjaya, *Perencanaan dan Desain Sistem Pembelajaran*, h. 13

Menurut Sudjana, klasifikasi hasil belajar dari Benyamin Bloom secara garis besar membaginya menjadi 3 ranah yaitu:

a. Ranah kognitif

Ranah kognitif berkenaan dengan sikap hasil belajar intelektual yang terdiri dari 6 aspek yang meliputi pengetahuan, pemahaman, penerapan, analisis, sintesis, dan evaluasi.

b. Ranah afektif

Ranah afektif berkenaan dengan sikap yang terdiri 5 aspek yaitu penerimaan, jawaban atas reaksi, penilaian, organisasi dan internalisasi.

c. Ranah psikomotorik

Ranah psikomotorik berkenaan dengan skill (keterampilan) dan kemampuan bertindak. Ada 6 aspek psikomotorik, yakni gerakan refleks, keterampilan gerak dasar, kemampuan perseptual atau ketepatan, gerakan kompleks, dan gerakan ekspresif dan interpretif.²⁷

Menurut Anas Sudjana ciri-ciri hasil belajar yang baik adalah sebagai berikut;

1. Tes hasil belajar yang baik adalah bahwa tes hasil belajar tersebut bersifat valid atau memiliki validitas. Kata valid sering diartikan dengan tepat, benar, dan sah.
2. Tes hasil yang baik adalah bahwa tes hasil belajar tersebut telah memiliki reliabilitas. Apabila istilah tersebut dikaitkan dengan fungsi tes sebagai alat pengukur mengenai keberhasilan peserta didik, maka sebuah tes hasil belajar dapat dinyatakan reliabel, apabila hasil pengukuran yang dilakukan dengan menggunakan tes tersebut secara berulang-ulang terhadap subjek yang sama.

²⁷ Nana Sudjana, *Penilaian Hasil Proses Belajar Mengajar*, h. 22

3. Hasil belajar yang baik adalah bahwa tes hasil belajar objektif. Hubungan sebuah tes hasil belajar dapat dikatakan sebagai tes hasil belajar yang objektif apabila tes tersebut disusun dan dilaksanakan menurut “apa adanya”
4. Hasil belajar yang baik adalah hasil belajar tersebut bersifat praktis dan ekonomis. Bersifat praktis dalam artian bahwa tes hasil belajar tersebut dilaksanakan dengan mudah karena tes tersebut bersifat sederhana dalam artian bahwa tidak memerlukan peralatan yang sulit pengadaannya, lengkap dalam arti bahwa tes tersebut telah dilengkapi dengan petunjuk mengenai cara mengerjakannya, kunci jawaban dan pedoman *scoring* serta penentuan nilainya.²⁸

Tingkat-tingkat hasil belajar menurut Syaiful Bahri Djamarah dan Aswan Zain dalam Nana Sudjana adalah:

1. Istimewa/ maksimal: apabila seluruh bahan pelajaran yang diajarkan dapat dikuasai oleh peserta didik.
2. Baik sekali/ optimal: apabila sebagian (76%-99%) bahan pelajaran yang diajarkan dapat dikuasai oleh peserta didik.
3. Baik/ minimal: apabila bahan pelajaran yang diajarkan hanya (60%-75%) saja dikuasai oleh peserta didik.
4. Kurang: apabila bahan pelajaran yang diajarkan kurang dari 60% dikuasai oleh peserta didik.²⁹

Berdasarkan rangking hasil belajar di atas, yang terdiri dari istimewa yang menempati peringkat tertinggi, baik sekali dengan tingkatan optimal, baik dengan

²⁸ Anas Sudijono, *Evaluasi Pendidikan* (Jakarta: Rajawali Pers, 2009), h. 99.

²⁹ Nana Sudjana. *Penelitian Hasil Belajar Mengajar*, h. 6.

tingkatan minimal dan kurang apabila bahan pelajaran kurang dari 60% merupakan tingkatan-tingkatan hasil belajar yang biasa diperoleh peserta didik.³⁰

Dari uraian di atas dapat disimpulkan bahwa hasil belajar IPA peserta didik adalah hasil belajar yang dicapai oleh peserta didik setelah mengikuti proses pembelajaran IPA dalam kurun waktu tertentu yang diperoleh dari hasil tes belajar.



³⁰ Nana Sudjana. *Penelitian Hasil Belajar Mengajar*, h. 7.

BAB III

METODOLOGI PENELITIAN

A. Sifat dan Jenis Penelitian

Penelitian ini merupakan penelitian *pra eksperimen*, yaitu penelitian yang semu atau belum merupakan eksperimen sungguh-sungguh digunakan untuk mengetahui ada tidaknya pengaruh model pembelajaran *inquiry* terhadap hasil belajar IPA kelas IV peserta didik Madrasah Ibtidaiyah Negeri Salubarani.

B. Waktu dan Tempat Penelitian

Penelitian ini dilaksanakan di Madrasah Ibtidaiyah Negeri Salubarani Kecamatan Gandangbatu Sillanan Kabupaten Tana Toraja pada semester ganjil T.A 2016/2017 yang terletak di Jl.Poros Toraja-Makassar, Km.30

C. Desain Penelitian

Desain penelitian dalam penelitian ini menggunakan desain penelitian berupa *One grup pretest-posstest* yaitu satu kelompok eksperimen diukur variabel dependennya (*pre-test*), kemudian diberikan stimulus, dan diukur kembali variabel dependennya (*post-test*), tanpa ada kelompok pembanding.¹ Dengan pola :

O₁ X O₂

¹ Bambang Prasetyio dan Lina Miftahul Jannah, *Metode Penelitian Kuantitatif*, (Edisi I ; Jakarta: PT RajaGrafindo Persada, 2008), h. 161.

Keterangan :

- X : Perlakuan dengan menggunakan model pembelajaran *inquiry* terbimbing
- O₁ : Hasil belajar sebelum menerapkan model pembelajaran *inquiry*
- O₂ : Hasil belajar setelah menerapkan model pembelajaran *inquiry*

D. Populasi dan Sampel

1. Populasi Penelitian

Populasi adalah wilayah generalisasi yang terdiri atas: objek / subjek yang mempunyai kualitas dan karakteristik tertentu yang ditetapkan oleh peneliti untuk dipelajari dan kemudian ditarik kesimpulan.²

Adapun yang menjadi populasi dalam penelitian ini adalah seluruh peserta didik kelas IV Madrasah Ibtidaiyah Negeri Salubarani yang berjumlah 32 orang.

2. Sampel Penelitian

Sampel adalah bagian dari jumlah dan karakteristik yang dimiliki oleh populasi tersebut. Menurut Suharsimi Arikunto, bahwa sampel adalah sebagian atau wakil populasi yang diteliti dan dinamakan sampel apabila kita bermaksud menggeneralisasikan hasil penelitian. Yang dimaksud dengan menggeneralisasikan adalah mengangkat kesimpulan penelitian sebagai suatu yang berlaku bagi populasi.³

² Sugiyono, *Metode Penelitian Kuantitatif Kualitatif dan R&D* (Cet. XX; Bandung: Alfabeta, 2014), h. 80

³ Suharsimi Arikunto, *Prosedur Penelitian Suatu Pendekatan Praktek* (Jakarta: Renika Cipta, 2013) h. 174-175.

Adapun yang menjadi sampel dalam penelitian ini adalah mengambil keseluruhan anggota populasi yaitu seluruh peserta didik kelas IV yang berjumlah 32 orang di Madrasah Ibtidaiyah Negeri Salubarani.

E. Instrumen Penelitian

Adapun instrumen yang akan digunakan dalam penelitian ini adalah sebagai berikut:

1. Tes hasil belajar

Tes hasil belajar diberikan untuk mengukur hasil belajar peserta didik pada ranah kognitif terhadap materi yang telah dipelajari. Tes hasil belajar diberikan secara bersamaan kepada seluruh peserta didik dalam bentuk pilihan ganda. Tes tersebut disusun sesuai rumusan indikator yang dikembangkan pada materi. Tes ini terdiri atas 2 macam yaitu *Pre Test* dan *Post Test*.

- a. *Pre test* adalah tes yang diberikan kepada peserta didik untuk mengukur hasil belajar sebelum penerapan model pembelajaran *inquiry*.
- b. *Post test* adalah tes yang diberikan kepada peserta didik setelah penerapan model pembelajaran *inquiry*.

2. Lembar Observasi Guru

Lembar observasi adalah lembar kerja yang berfungsi untuk mengobservasi dan mengukur tingkat keberhasilan atau ketercapaian tujuan pembelajaran pada kegiatan belajar mengajar di kelas. Lembar observasi dalam penelitian ini adalah lembar observasi aktifitas guru dalam melaksanakan model pembelajaran *inquiry*. Observasi dilakukan pada saat proses pembelajaran berlangsung oleh guru kelas.

F. Teknik Pengumpulan dan Analisis Data

Metode pengumpulan data yang dilakukan dalam penelitian ini adalah tes (*test*), pengamatan (*observation*)

1. Tes (*test*)

Tes adalah alat atau prosedur yang digunakan untuk mengetahui atau mengukur sesuatu dalam suasana, dengan cara dan aturan-aturan yang sudah ditemukan. Untuk mengerjakan tes ini tergantung dari petunjuk yang diberikan misalnya: melingkari salah satu huruf di depan pilihan jawaban, menerangkan, mencoret jawaban yang salah, melakukan tugas atau suruhan, menjawab secara lisan, dan sebagainya.⁴ Tes yang dilakukan dalam penelitian ini adalah *pre test* dan *post-test*. *Pre test* adalah tes yang dimaksudkan untuk mengukur hasil awal peserta didik sebelum penerapan model pembelajaran Inquiry sedangkan *Post-test* adalah tes yang dimaksudkan untuk mengukur hasil akhir siswa pada kelas kontrol dan kelas eksperimen. Tes hasil belajar dalam bentuk tes obyektif (pilihan ganda) sebanyak 15 nomor yang telah disusun sesuai rumusan indikator yang dikembangkan pada materi .

2. Pengamatan (*observation*)

Pengamatan atau observasi (*observation*) adalah suatu teknik yang dilakukan dengan cara mengadakan pengamatan secara teliti serta pencatatan secara sistematis.⁵ Observasi yang dilakukan dalam penelitian ini adalah observasi terhadap aktifitas guru dalam melaksanakan model pembelajaran *inquiry*. Observasi dilakukan pada saat proses pembelajaran berlangsung oleh guru kelas.

⁴Suharsimi Arikunto, *Dasar-dasar Evaluasi Pendidikan* (Cet. XII; Jakarta: Bumi Aksara, 2011) h. 53.

⁵Suharsimi Arikunto, *Dasar-dasar Evaluasi Pendidikan*, h. 30

Adapun teknik analisis data yang digunakan dalam penelitian ini adalah analisis deskriptif dan analisis inferensial yaitu:

1. Analisa statistik deskriptif

Statistik deskriptif adalah statistik yang digunakan untuk menganalisis data dengan cara mendeskripsikan atau menggambarkan data yang telah terkumpul sebagaimana adanya tanpa bermaksud membuat kesimpulan yang berlaku untuk umum atau generalisasi.⁶

Adapun langkah-langkah untuk analisis data statistik deskriptif adalah sebagai berikut:

a) Menghitung rentang kelas

$$R = NT - NR$$

Keterangan:

R = Range

NT = Nilai tertinggi

NR = Nilai rendah

b) Banyaknya kelas interval

$$K = 1 + 3,3 \log n$$

Keterangan:

K = Jumlah kelas interval

n = Jumlah data observasi

log = logaritma

⁶Sugiyono, *Metode Penelitian Kuantitatif, Kualitatif, dan R&D* (Cet. XX; Bandung: Alfabeta, 2014) h. 147

c) Menghitung panjang kelas

$$P = \frac{R}{K}$$

Keterangan:

P = Panjang kelas

R = Rentang

K = Jumlah kelas interval

d) Rata-rata (Mean)

$$\bar{X} = \frac{\sum fiXi}{\sum fi}$$

Keterangan:

\bar{X} = Rata-rata variabel

fi = Frekuensi untuk variabel

Xi = Tanda kelas interval variabel

e) Menghitung standar deviasi

$$SD = \sqrt{\left(\frac{\sum f(xi-x)^2}{n-1}\right)}$$

Keterangan:

SD = Standar deviasi

$\sum fi$ = Jumlah frekuensi

x = Skor

n = Responden

f) Mengkategorisasi

Untuk mempermudah mengetahui gambaran inquiry, dan gambaran hasil belajar peserta didik maka dibuat rincian menurut kategori nilai. Rincian tersebut meliputi lima kategori, yaitu: kategori sangat tinggi, tinggi, sedang, rendah, dan sangat rendah.

Tabel 3.1
Kategori Hasil Belajar Kognitif Peserta didik

No	Tingkat Penguasaan	Kategori
1	0 – 34	Sangat rendah
2	35- 54	Rendah
3	55-64	Sedang
4	65-84	Tinggi
5	85- 100	Sangat tinggi

Sumber: Standar yang ditetapkan oleh Departemen Pendidikan Nasional tahun 2006

2. Teknik Analisis Statistik Inferensial

Statistik inferensial adalah teknik statistik yang digunakan untuk menganalisis data sampel dan hasilnya diberlakukan untuk populasi.⁷ Teknik analisis dalam penelitian ini menggunakan rumus statistic regresi linear sederhana dan teknik ini digunakan untuk mengetahui besarnya pengaruh variabel bebas (X) terhadap variabel

⁷ Sugiyono, *Metode Penelitian Pendidikan: Pendekatan Kuantitatif, Kualitatif, dan R&D* (Bandung: Alfabeta, 2014), h. 209.

terikat (Y) dengan persamaan regresi linear seperti yang disebutkan oleh Sudjana berikut ini:⁸

Statistik inferensial digunakan untuk melakukan pengujian hipotesis namun sebelumnya dilakukan uji prasyarat berikut:

a. Uji Prasyarat Analisis

1. Uji Normalitas Data

Pengujian normalitas adalah pengujian tentang kenormalan distribusi data dan merupakan pengujian yang paling banyak dilakukan untuk analisis parametrik.⁹ Untuk melakukan olah data uji normalitas data metode yang digunakan ialah metode *SPSS V21 for Windows*. Uji normalitas dimaksudkan untuk mengetahui apakah data dari variabel itu berdistribusi normal atau tidak. Uji normalitas dalam penelitian ini menggunakan uji *One Sample Kolomogorof –Smirnov* dengan taraf signifikan 0,05 (5%). Perhitungan uji normalitas ini menggunakan bantuan program *SPSS V21 for windows*.

2. Uji Linearitas

Untuk melakukan olah data uji linearitas regresi metode yang digunakan ialah metode *SPSS V21 for Windows*. Uji linearitas ini digunakan untuk mengetahui apakah terdapat hubungan berbentuk linear antara variabel bebas dan variabel terikat. Hubungan variabel bebas dan variabel terikat dikatakan linear jika $f_{hitung} < f_{tabel}$ atau signifikan (p) < 0.05 . Uji linearitas pada penelitian ini menggunakan bantuan program *SPSS V21 for windows 7*.

⁸Nana Sudjana, *Penilaian Hasil Proses Belajar Mengajar*, h.312.

⁹Purbayudi Budi Santosa Ms dan Ashari, *Analisis Statistik dengan Microsoft Excel dan SPSS*, (Yogyakarta: Andi Offset, 2007), h. 230.

Jika data yang diperoleh berdistribusi normal dan linear, maka uji hipotesis untuk mencari pengaruh variabel X terhadap variabel Y yaitu dengan menggunakan analisis regresi sederhana.

b. Uji Hipotesis Menggunakan Regresi Sederhana

Regresi digunakan untuk mengukur besarnya pengaruh variabel bebas terhadap variabel terikat dan memprediksi variabel terikat dengan menggunakan variabel bebas.¹⁰ Analisis ini menggunakan bantuan *SPSS Versi 20 for windows 7*. Untuk menentukan koefisien arah regresi dapat digunakan rumus sebagai berikut:

$$\hat{Y} = a + bX$$

Keterangan:

- c. \hat{Y} = Subjek variabel yang diproyeksikan
- d. X = Variabel bebas yang mempunyai nilai tertentu untuk diprediksikan
- e. a = Nilai konstanta harga Y jika $X = 0$
- f. b = Nilai arah sebagai penentu ramalan (prediksi) yang menunjukkan nilai peningkatan atau nilai penurunan..¹¹

¹⁰Nursalam, *Statistik Untuk Penelitian*, (Cet. I; Makassar: Alauddin University Press, 2011), h. 123.

¹¹Riduwan, *Belajar Mudah Penelitian untuk Guru-Karyawan dan Peneliti Pemula*, h. 148.

BAB IV

HASIL PENELITIAN

A. Hasil Penelitian

1. Gambaran Umum MIN Salubarani Kabupaten Tana Toraja

a. Sejarah Berdiri dan Perkembangannya

Madrasah Ibtidaiyah Negeri Salubarani di dirikan pada hari Senin Tanggal 01 Januari 1970 yang mengatas namakan Masyarakat Islam Salubarani dan Tokoh Masyarakat Desa Gandangbatu Kec. Mengkendek Kabupaten Daerah Tingkat II Tana Toraja menyatakan pendirian lembaga yang mengelola pendidikan yakni Madrasah Ibtidaiyah Swasta Salubarani yang disingkat MIS Salubarani.

Dimana dipelopori pendiriannya oleh beberapa Tokoh, yakni:

- a. Muh. Ridwan : Tokoh Masyarakat-Pendidik
- b. Usman : Tokoh Masyarakat-Pendidik
- c. Sampe Bunging : Tokoh Masyarakat
- d. Laisa : Tokoh Masyarakat
- e. Duhang : Tokoh Masyarakat
- f. Idang : Tokoh Masyarakat
- g. Suyuti : Tokoh Masyarakat

Mula-mula MIN Salubarani membuka Ruang Kelas 1 ruang (6x7) yang terbuat dari gubuk bambu kemudian dipetak 2 Ruang menjadi dua kelas yaitu kelas satu dan kelas dua, meja dan kursinya pun dari bambu yang dibelah. Ruang Kelas berdiri diatas tanah Hj. Papa Ati yang letaknya diatas Gunung dan beroperasi selama 3 tahun kemudian pindah dibawah kolong rumah Nenek Cimang, Papa Tomi dan

Ambe Unu' selama 3 tahun lalu MIN Salubarani pindah dan membuat gedung darurat di tanah Masyarakat (sekarang yang dibangun Mesjid Babul Hikmah Salubarani) berdiri selama 4 tahun dan berhasil menamatkan siswa pertama kali pada saat itu.

Proses Belajar Mengajar berlangsung dan siswa semakin bertambah barulah MIN Salubarani disoroti oleh Pemerintah dan Camat setempat dan Tokoh Masyarakat (Ne' Ponde) untuk mencari tanah lain. Oleh karena itu Kepala Sekolah, Tokoh Islam, Tokoh Masyarakat Salubarani, Sangtempe, Langso dan Kaluku duduk bersama mencari solusi supaya MIN Salubarani tidak bubar. Dan akhirnya para beliau sepakat untuk ke Kepala Desa membicarakan hal ini. Kepala Desa mengiyakan sebidang Tanah di pinggir sungai. Dimana tanah itu digarap oleh Pak Tondok, B' Dina dan Pak Kurang dan mengikhlaskan tanaman didalamnya yang berupa Cengkeh, Kopi dan Cokelat. Kepala Sekolah berganti dan tanah MIN Salubarani disertifikatkan dengan luas 2.614 m² yang berada di Salubarani Kec. Mengkendek Kab. Tana Toraja dan 2 buah bangunan permanen.

MIN Salubarani di Negerikan pada tahun 1995 dengan nomor SK Nomor 515A Tahun 1995. Setelah MIS Salubarani berganti MIN Salubarani barulah bantuan masuk dari pemerintah dimana masuknya pembangunan kelas sebanyak 6 RKB. Kemudian berlanjut pembangunan dari tahun ke tahun.

Berjalannya proses pembangunan dan proses belajar mengajar dari tahun ke tahun maka terjadi pula pergantian kepala Madrasah dimana Bapak Hasyim Tawakkal, S.Pd berakhir masa jabatan sebagai kepala maupun PNS karena pensiun. Dan digantikan oleh Dra. Hj. Hapsah MS, M.Pd.I berdasarkan SK Nomor Kw.21.1/2/Kp.07.6/720/2007 Tanggal 04 Oktober 2007.

MIN Salubarani pada tahun 2007 terakreditasi B dan masuk Tahun 2014 MIN Salubarani berhasil terakreditasi A sebagaimana Surat Keputusan Badan Akreditasi Nomor 69/SK/BAP-SM/X/2014 tanggal 24 Oktober 2014.

Untuk melihat jumlah Guru dan Siswa dari tahun ajaran 2007-2008 sampai tahun ajaran 2016-2017 dapat dilihat pada tabel 4.1 sebagai berikut :

Tabel 4.1

Jumlah Guru dan Siswa dari Tahun 2007-2017:

No	Nama Kepala Madrasah	Tahun Ajaran	Jumlah Guru		Jumlah Siswa	Ket.
			PNS	Honorer		
1.	Dra. Hj. Hapsah MS, M.Pd.I	2007-2008	8	8	206 Orang	
		2008-2009	7	7	230 Orang	
		2009-2010	9	8	240 Orang	
		2010-2011	12	8	250 Orang	
		2011-2012	12	10	265 Orang	
		2012-2013	12	10	262 Orang	
		2013-2014	9	11	256 Orang	
		2014-2015	10	11	235 Orang	
		2015-2016	12	11	238 Orang	
		2016-2017	12	11	229 Orang	

Sumber: Dokumentasi MIN Salubarani Kabupaten Tana Toraja, 30 November 2016

Dari tabel 4.1 dapat dilihat bahwa jumlah guru baik PNS dan Honorer setiap tahun mengalami peningkatan sedangkan pada tahun ajaran 2011-2012 jumlah siswa terbanyak tetapi pada tahun ajaran 2016-2017 mengalami penurunan.

b. VISI dan MISI MIN Salubarani

a. VISI

”Tauladan dalam Akhlaqul Karimah, Unggul dalam Prestasi, Mantap dalam Teknologi Komputer dan Asri dalam Lingkungan”

b. MISI

1. Unggul dalam bidang keagamaan
2. Unggul dalam nilai UAS dan UN serta ujian Praktek

3. Unggul dan bersaing dalam pembelajaran ditingkat pendidikan yang lebih tinggi
4. Unggul dalam penerapan dibidang pengetahuan teknologi khususnya di bidang Komputerisasi
5. Unggul dalam kebersihan lingkungan sekolah dan warga MIN Salubarani
6. Unggul dalam lomba Olahraga dan Kesenian khususnya Lari, Lompat dan Takraw serta Qasidah Rebana.

c. Sarana dan Prasarana

Keadaan sarana dan prasaran yang ada di MIN Salubarani Kabupaten Tana Toraja dapat dilihat pada tabel 4.3

Tabel 4.2
Sarana dan Prasarana MIN Salubarani Kabupaten Tana Toraja

No.	Jenis Ruang	Kondisi (Unit)		
		Baik	Rusak Ringan	Rusak Berat
1.	Ruang Kelas	12	2	-
2.	Ruang Kepala Madrasah	1	-	-
3.	Ruang Guru	-	-	-
4.	Ruang Tata Usaha	1	-	-
5.	Ruang Laboratorium IPA	1	-	-
6.	Ruang Laboratorium Komputer	-	-	-
7.	Ruang Laboratorium Bahasa	-	-	-
8.	Ruang Perpustakaan	1	-	-
9.	Ruang UKS	1	-	-
10.	Ruang Keterampilan	-	-	-
11.	Ruang Kesenian	-	-	-
12.	Ruang Toilet Guru	1	-	-
13.	Ruang Toilet Siswa	3	3	-

Sumber Data: Dokumentasi MIN Salubarani Kabupaten Tana Toraja, 30 November 2016

Dari tabel di atas dapat dilihat bahwa sarana dan prasarana yang ada di MIN Salubarani dalam kondisi baik, terdapat 2 unit kerusakan ringan pada ruangan kelas dan 3 unit toilet siswa.

d. Keadaan Guru/Pegawai

Untuk melihat keadaan guru yang ada di MIN Salubarani dapat dilihat pada tabel 4.3

Tabel 4.3
Keadaan Guru MIN Salubarani Kabupaten Tana Toraja

No	Nama/NIP	Sebagai Tenaga	Mata Pelajaran yang Diampuh	Ijazah Terakhir
1	Dra. Hj. Hapsah MS, M.Pd.I NIP 19611023 198603 2 004	Kepala Madrasah	Fiqih	S 2
2	Haiyong, S.Pd.I NIP 19700224 199703 1 002	Guru Kelas	Guru Kelas	S 1
3	Maryani Zainuddin, S.Pd.I NIP 19710813 199703 2 004	Guru Kelas	Guru Kelas	S 1
4	Mery, S.Pd.I NIP 19711215 199804 2 001	Guru Kelas	Guru Kelas	S 1
5	Sabar, S.Pd.I NIP 19651231 199202 1 055	Guru Bidang Study	Guru Bidang Study	S 1
6	Hermawati, S.Ag NIP 19740212 200901 2 002	Guru Kelas	Guru Kelas	S 1
7	Nurbaity, S.Pd.SD NIP 19810804 200501 2 004	Guru Kelas	Guru Kelas	S 1
8	Sinar, S.Pd.I NIP 19810710 200312 2 001	Guru Kelas	Guru Kelas	S 1
9	Sumarni Marintin, S.Pd.SD NIP 19800820 200604 2 025	Guru Kelas	Guru Kelas	S 1
10	Junaedi Lendang, S.Pd NIP 19800117 200803 1 002	Guru Kelas	Guru Kelas	S 1
11	Nur Hasmawati, S.Pd.I NIP .19820411 201412 2 002	Guru Kelas	Guru Kelas	S 1
12	Misrawati Thahir, S.Ag NIP .19770210 201412 2 002	Guru Kelas	Guru Kelas	S 1

13	Itaslina, S.Pd.I NIP -	Guru Kelas	Guru Kelas	S 1
14	Muh. Arsyad N. NIP -	Guru Bidang Study	PKn	S 1
15	Sumanti S, A.Ma NIP -	Guru Kelas	Guru Kelas	S 1
16	Rayb, A.Ma.Pust NIP -	Guru Bidang Study	TIK	TIK
17	Yudiar Sonny, A.Ma.Pd.Or NIP -			
18	Husni Rahim, S.Pd.I NIP -	Guru Bidang Study	Qur-Has	S 1
19	Mariana,S.Pd.I GTT	Guru Bidang Study	Fiqih	S 1
20	Nursamsi, S.Pd.I NIP -	Guru Bidang Study	SKI	S 1
21	Muhammad Ali Said R, S.Pd NIP -	Guru Bidang Study	B. Inggris	S 1
22	Jamaluddin	Security		SMK
23	Murni	Cleaning Service		SD

Sumber Data: Dokumentasi MIN Salubarani Kabupaten Tana Toraja, 30 November 2016

Dari tabel di atas dapat dilihat jumlah pegawai yang ada di MIN Salubarani sebanyak 23 orang terdiri dari 12 orang sebagai guru kelas dan 9 orang sebagai guru mata pelajaran dengan latar belakang pendidikan S1 dan 2 orang lainnya sebagai satpam dan *cleaning service*.

2. Hasil Belajar

Pada bagian akan dibahas hasil penelitian atas rumusan masalah yang penulis tetapkan sebelumnya. Hasil penelitian ini terdiri atas 3 bagian sesuai dengan jumlah rumusan masalah. Pada rumusan masalah 1 dan 2 akan dijawab dengan menggunakan analisis statistik deskriptif sedangkan untuk rumusan masalah ke 3 akan dijawab dengan analisis statistik inferensial sekaligus menjawab hipotesis yang

telah ditetapkan. Berikut hasil penelitian yang penulis dapatkan setelah melakukan penelitian.

a. Pengukuran Hasil Belajar sebelum Model Pembelajaran *Inquiry* Kelas IV Peserta didik MIN Salubarani Kab. Tana Toraja.

Pengukuran hasil belajar pada kelas IV peserta didik MIN Salubarani Kab Tana Toraja dilakukan sebelum penerapan model pembelajaran *Inquiry* bertujuan untuk menggambarkan hasil belajar dengan memberikan soal pilihan ganda 15 nomor belajar pada ranah kognitif ingatan (C1), pemahaman (C2) dan analisis (C3). Gambaran hasil belajar peserta didik sebelum penerapan model pembelajaran *Inquiry* dapat dilihat pada tabel berikut :

Tabel 4.4

Hasil Belajar Peserta Didik pada Materi Bagian-bagian Tumbuhan dan Fungsinya Sebelum Penerapan Model Pembelajaran *Inquiry* di kelas IV Peserta Didik MIN Salubarani Kab Tana Toraja (*pretest*).

NO	NAMA	NILAI PESERTA DIDIK
1	Muhammad Ilham Syah	53
2	Rifa Angreini	40
3	Muhammad Almaududi	46
4	Prawiam Anggara	60
5	Muhammad Rafli Rahman	33
6	Fitriani	53
7	Muhammad Muchsin	33
8	Hasrianti	46
9	Fausiah	33
10	Rahdiasri Putri Andi Patangai	40

11	Yusuf Kardawi Ahmad	40
12	Suci Alya Ramadanani	66
13	Hasriani Firsa	40
14	Resky Ramadhani Tandean	33
15	Muh Fadel Setiawan	53
16	Nilam Saskia	60
17	Muhammad Farid	66
18	Muhammad Kadri M	40
19	Muhammad Azhar Sarif	33
20	Ahmad Alwi	73
21	Abdul Rajab	40
22	Samsir	33
23	Yuniati Jafar	26
24	Arga Dwi Pangga	33
25	Aisyah Nurul Ilmi	33
26	Arwita Amalia	53
27	Auliyah Magfirah	33
28	Dede Afdal	33
29	Abdul Fahri Marupa	40
30	Muhammad Irsal	40
31	Azizah Sri Fitriani	53
32	Ilhamsyah	33

Sumber: Data hasil penelitian peserta didik kelas IV MIN Salubarani Kab Tana Toraja

Dari tabel 4.4 dapat dilihat hasil belajar peserta didik pada saat diberikan *pre-test*. Maka untuk mengetahui rata-rata hasil belajar peserta didik pada materi bagian-bagian tumbuhan dan fungsinya sebelum penerapan model pembelajaran *inquiry* terbimbing dilakukan perhitungan dengan langkah-langkah sebagai berikut:

a. Menghitung rentang kelas, yaitu data terbesar dikurangi dengan data terkecil.

$$\begin{aligned} R &= X_t - X_r \\ &= 73 - 26 \\ R &= 47 \end{aligned}$$

Keterangan:

X_t = Skor tertinggi

X_r = Skor terendah

b. Menentukan banyak kelas interval dengan rumus:

$$\begin{aligned} K &= 1 + 3,3 \log n \\ &= 1 + 3,3 \log 32 \\ &= 1 + 3,3 (1,50) \\ &= 1 + 4,95 \\ K &= 5,95 \text{ dibulatkan menjadi } 6 \end{aligned}$$

Ket: K = Banyaknya Kelas

n = Jumlah peserta didik

c. Menentukan panjang kelas interval dengan rumus:

$$\begin{aligned} p &= \frac{R}{K} \\ &= \frac{47}{6} \end{aligned}$$

$$p = 7,8 \text{ dibulatkan menjadi } 8$$

d. Membuat tabel frekuensi

Tabel 4.5
Distribusi Frekuensi Hasil Belajar Peserta didik pada Materi Bagian-bagian Tumbuhan dan Fungsinya Sebelum Penerapan Model Pembelajaran *Inquiry* kelas IV MIN Salubarani Kab Tana Toraja (*pretest*).

Interval	Frekuensi
26 -33	12
34 – 41	8
42 – 49	2
50 – 57	5
58 – 65	2
66 – 73	3
Jumlah	32

Tabel 4.6
Menghitung Rata-Rata dan Variansi Skor Hasil Belajar Peserta didik

Interval	Frekuensi (f_i)	Titik tengah (X_i)	$f_i \cdot X_i$	$x_i - x$	$(x_i - x)^2$	$f_i(x_i - x)^2$
26 – 33	12	29,5	354	-19,5	380,25	4563
34 – 41	8	37,5	300	-4,5	20,25	162
42 – 49	2	45,5	91	3,5	12,25	24,5
50 – 57	5	53,5	267,5	11,5	132,25	661,25
58 – 65	2	61,5	123	19,5	380,25	760,5
66 – 73	3	69,5	208,5	27,5	756,25	2268,75
Jumlah	32		1344			7778,81

1. Menghitung rata-rata dengan rumus:

$$\bar{X} = \frac{\sum fiXi}{\sum fi}$$

$$= \frac{1344}{32}$$

$$x = 42$$

Ket: \bar{x} = rata-rata

F= frekuensi

x = titik tengah

2. Menghitung variansi

$$S^2 = \frac{\sum f(x_i - \bar{x})^2}{N - 1}$$

$$S^2 = \frac{7778,81}{32 - 1}$$

$$S^2 = \frac{7778,81}{31}$$

$$S^2 = 250,92$$

$$S = \sqrt{250,92}$$

$$S = 15,84$$

Dari perhitungan di atas, kita dapat mengetahui bahwa rata-rata skor yang diperoleh peserta didik setelah diberikan *pre-test* adalah 42 dengan standar deviasinya 15,84. Jika dikelompokkan dalam kategori sangat rendah, rendah, sedang, tinggi, sangat tinggi akan diperoleh frekuensi dan persentase setelah dilakukan *pre test* maka dapat dilihat pada tabel berikut:

Tabel 4.7
Kategori Hasil Belajar Peserta Didik Kelas IV MIN Salubarani Kab Tana
Toraja sebelum Penerapan Model Pembelajaran *Inquiry*

Interval	Frekuensi	Persentase (%)	Kategori
0-34	12	37,5	Sangat Rendah
35-54	15	46,87	Rendah
55-69	2	6,25	Sedang
70-84	3	9,37	Tinggi
85-100	-	-	Sangat Tinggi
Jumlah	32	100	-

Sumber: Hasil pre-test kelas IV Madrasah Ibtidaiyah Negeri Salubarani

Berdasarkan pada tabel di atas maka dapat dilihat bahwa hasil belajar peserta didik sebelum penerapan model pembelajaran *inquiry* yang memiliki kategori sangat rendah terdapat 12 orang dengan persentasenya adalah 37,5%, kategori rendah terdapat 15 orang dengan persentasenya adalah 46,87%, kategori sedang terdapat 2 orang dengan persentasenya adalah 6,25%, kategori tinggi terdapat 3 orang persentasenya adalah 9,37% .

b. Pengukuran Hasil belajar Setelah Penerapan Model Pembelajaran *Inquiry* Kelas IV MIN Salubarani Kab. Tana Toraja.

Hasil belajar peserta didik pada kelas IV MIN Salubarani Kab. Tana Toraja, setelah penerapan model pembelajaran *Inquiry*.

Tabel 4.8
Hasil Belajar Peserta Didik pada Materi Bagian-bagian Tumbuhan dan Fungsinya setelah Penerapan Model Pembelajaran Inquiry terhadap Hasil Belajar IPA kelas IV MIN Salubarani Kab Tana Toraja (*post-test*).

NO	NAMA	NILAI PESERTA DIDIK
1	Muh Ilham Syah	80
2	Rifa Angreini	73
3	Muhammmad Almaududi	73
4	Prawiam Anggara	93
5	Muhammad rafli Rahman	73
6	Fitriani	73
7	Muhammad Muchsin	73
8	Hasrianti	73
9	Fausiah	73
10	Rahdiastri Putri Andi Patangai	80
11	Yusuf Kardawi Ahmad	66
12	Suci Alya Ramadan	73
13	Hasriani Firsia	86
14	Resky Ramadhani Tandean	73
15	Muh Fadel Setiawan	86
16	Nilam Saskia	73
17	Muhammad Farid	73
18	Muhammad Kadri M	73
19	Muhammad azhar Sarif	73

20	Ahmad Alwi	73
21	Abdul Rajab	73
22	Samsir	73
23	Yuniati Jafar	73
24	Arga Dwi Pangga	66
25	Aisya Nurul Ilmi	73
26	Arwita Amalia	66
27	Auliya Magfirah	60
28	Dede Afdal	73
29	Abdul fahri Marupa	73
30	Muhammad Irsal	73
31	Azizah Sri Fitriani	66
32	Ilhamsyah	66

Sumber : Data hasil belajar peserta didik kelas IV MIN Salubarani Kab Tana Toraja

Dari tabel 4.8 dapat dilihat hasil belajar peserta didik pada saat diberikan *post-test*. Maka untuk mengetahui rata-rata hasil belajar peserta didik pada materi bagian-bagian tumbuhan dan fungsinya setelah penerapan model pembelajaran *Inquiry* dapat dilakukan perhitungan dengan langkah-langkah sebagai berikut :

a. Menghitung rentang kelas, yaitu data terbesar dikurangi dengan data terkecil.

$$R = X_t - X_r$$

$$= 93 - 60$$

$$R = 33$$

Ket: X_t = Skor tertinggi

X_r = Skor terendah

b. Menentukan banyak kelas interval dengan rumus:

$$K = 1 + 3,3 \log n$$

$$= 1 + 3,3 \log 32$$

$$= 1 + 3,3 (1,50)$$

$$= 1 + 4,95$$

$$K = 5,94 \text{ dibulatkan menjadi } 6$$

Keterangan: K = Banyaknya kelas

n = Jumlah peserta didik

c. Menentukan panjang kelas interval dengan rumus:

$$p = \frac{R}{K}$$

$$= \frac{33}{6}$$

$$p = 5,5 \text{ dibulatkan menjadi } 6$$

Ket: p = panjang kelas interval

R = Range (jangkauan)

K = Banyaknya kelas

d. Membuat tabel frekuensi

Tabel 4.9

Distribusi Frekuensi Hasil Belajar Peserta didik pada Materi Bagian-bagian Tumbuhan dan Fungsinya Setelah Penerapan Model Pembelajaran *Inquiry* di Kelas IV MIN Salubarani (*post-test*).

Interval	Frekuensi
60 – 65	1
66 – 71	5
72 – 77	21
78 – 83	2
84 – 89	2
90 – 95	1
Jumlah	32

Tabel 4.10

Tabel untuk Menghitung Rata-rata dan Variansi Skor Hasil Belajar Peserta Didik

Interval	f_i	x_i	$f_i \cdot x_i$	$x_i - x$	$(x_i - x)^2$	$f_i(x_i - x)^2$
60-65	1	62,5	62,5	-12,37	153,016	153,016
66-71	5	68,5	342,5	-6,37	40,57	202,85
72-77	21	74,5	1564,4	0,37	0,136	2856
78-83	2	80,5	161	5,63	31,69	63,38
84-89	2	86,5	173	11,63	135,25	270,5
90-95	1	92,5	92,5	17,63	310,81	310,81
Jumlah	32		2396			3856,56

1. Menghitung rata-rata dengan rumus:

$$\bar{X} = \frac{\sum fiXi}{\sum fi}$$

$$= \frac{2396}{32}$$

$$x = 74,87$$

Ket: \bar{X} = rata-rata

f = frekuensi

x = titik tengah

2. Menghitung variansi

$$S^2 = \frac{\sum f(x_i - \bar{x})^2}{N - 1}$$

$$S^2 = \frac{3856,56}{32 - 1}$$

$$S^2 = \frac{3856,56}{31}$$

$$S^2 = 124,40$$

$$S = \sqrt{124,40}$$

$$S = 11,15$$

Dari perhitungan di atas, kita dapat mengetahui bahwa rata-rata skor yang diperoleh peserta didik setelah diberikan *post-test* adalah 74,87 dengan standar deviasinya 11,15. Jika dikelompokkan dalam kategori sangat rendah, rendah, sedang, tinggi, sangat tinggi akan diperoleh frekuensi dan persentase setelah dilakukan *post-test* maka dapat dilihat pada tabel berikut:

Tabel 4.11
Kategori Hasil Belajar Peserta Didik Kelas IV MIN Salubarani Kab Tana Toraja
Setelah Penerapan Model Pembelajaran *Inquiry*

Interval	Frekuensi	Persentase (%)	Kategori
0-34	-	-	Sangat Rendah
35-54	-	-	Rendah
55-69	-	-	Sedang
70-84	29	90,62	Tinggi
85-100	3	9,37	Sangat Tinggi
Jumlah	32	100	-

Sumber: Hasil post-test kelas IV Madrasah Ibtidaiyah Negeri Salubarani

Berdasarkan pada tabel di atas maka dapat dilihat bahwa hasil belajar peserta didik setelah penerapan model pembelajaran *inquiry* berada pada dua kategori yaitu kategori tinggi dan kategori sangat tinggi, yang memiliki kategori tinggi terdapat 29 orang persentasenya adalah 90,62,% dan peserta didik yang memiliki kategori sangat tinggi terdapat 3 orang persentasenya adalah 9,37%.

c. Pengaruh Model pembelajaran *Inquiry* terhadap Hasil Belajar IPA kelas IV MIN Salubarani Kab Tana Toraja

1. Uji prasyarat analisis

Uji prasyarat analisis dilakukan sebelum melakukan uji statistik untuk mengetahui apakah analisis data untuk pengujian hipotesis dapat dilanjutkan atau tidak. Analisis regresi yang digunakan pada penelitian ini mempersyaratkan uji normalitas dan linearitas.

a. Uji Normalitas

Pengujian normalitas data dilakukan pada data penggunaan model pembelajaran *inquiry* terhadap hasil belajar peserta didik dengan menggunakan teknik *Kolmogorov-Smirnov* dengan bantuan *SPSS V 21*.

Tabel 4.11
Hasil Analisis Uji Normalitas
One-Sample Kolmogorov-Smirnov Test

		Unstandardized Residual
N		32
Normal	Mean	0E-7
Parameters ^{a,b}	Std. Deviation	4.80967568
Most Extreme	Absolute	.201
Differences	Positive	.201
	Negative	-.140
Kolmogorov-Smirnov Z		1.136
Asymp. Sig. (2-tailed)		.151

a. Test distribution is Normal.

b. Calculated from data.

Berdasarkan analisis uji prasyarat yang diperoleh dari hasil uji normalitas dapat disimpulkan sebagai berikut:

Hasil *SPSS V 21* diperoleh nilai signifikan sebesar 0,151 sedangkan taraf signifikan yang ditetapkan adalah $\alpha = 0,05$. Karena nilai $\text{sig} = 0,151 > \alpha = 0,05$ maka dapat dinyatakan bahwa data tersebut berdistribusi normal.

b. Uji linearitas

Uji linearitas dilakukan untuk mengetahui kelinieran hubungan antara variabel bebas (X) dan variabel terikat (Y) selain itu uji linearitas akan menentukan apakah

data yang kita miliki sesuai dengan garis linear atau tidak. Uji linearitas ini dilakukan dengan menggunakan bantuan *SPSS V 21*.

Tabel 4.12
Hasil Analisis Uji Linearitas

ANOVA Table			Sum of Squares	Df	Mean Square	F	Sig.
	(Combined)		285.379	9	31.709	1.265	.309
Post_Test *	Between Groups	Linearity	119.596	1	119.596	4.772	.040
Pre_Test		Deviation from Linearity	165.783	8	20.723	.827	.588
	Within Groups		551.339	22	25.061		
	Total		836.719	31			

Berdasarkan hasil analisis dengan menggunakan *SPSS V 21* maka diperoleh nilai *Sig* 0,588 > 0,05 artinya terdapat hubungan linear secara signifikan antara variabel penggunaan model pembelajaran *inquiry* (X) terhadap hasil belajar (Y) .

Berdasarkan nilai $F_{hitung} = 0,827$ sedangkan nilai F_{tabel} dengan angka $df/db = 8/22$ ditemukan nilai $F_{tabel} = 2,40$. Karena nilai F_{hitung} lebih kecil dari F_{tabel} maka dapat disimpulkan bahwa, terdapat hubungan linear secara signifikan antara (X) terhadap hasil belajar peserta didik (Y).

2. Uji Hipotesis Menggunakan Regresi Sederhana

Analisis regresi sederhana ini digunakan untuk mengetahui Pengaruh Model *Inquiry* terhadap hasil belajar peserta didik dalam mata pelajaran IPA kelas IV MIN Salubarani Kab Tana Toraja.

a. Uji Signifikansi

Penelitian ini melibatkan dua variabel, yakni variabel bebasnya adalah model pembelajaran *inquiry* dan variabel terikatnya hasil belajar peserta didik, sehingga untuk mencari pengaruh antara variabel bebas dan variabel terikat dilakukan analisis regresi.

Sebelum melakukan uji hipotesis, maka terlebih dahulu dilakukan uji signifikansi, yakni apakah model *inquiry* berpengaruh secara signifikan terhadap hasil belajar peserta didik kriteria pengujiannya ialah jika nilai *sig* lebih kecil dari nilai α , berarti variabel X berpengaruh secara signifikan terhadap variabel Y, berdasarkan analisis dari *SPSS Versi 20*, diperoleh hasil sebagai berikut ini:

Tabel 4.13

Hasil Uji Signifikansi dengan Menggunakan *SPSS V 20*

ANOVA ^a					
Model	Sum of Squares	Df	Mean Square	F	Sig.
1 Regression	119.596	1	119.596	5.003	.033 ^b
Residual	717.122	30	23.904		
Total	836.719	31			

a. Dependent Variable: Post_Test

b. Predictors: (Constant), Pre_Test

Berdasarkan tabel di atas, maka dapat dilihat bahwa nilai *sig* adalah 0,033 lebih kecil dari nilai α ($0,033 < 0,05$) sehingga dapat disimpulkan bahwa model *inquiry* berpengaruh secara signifikan terhadap hasil belajar peserta didik.

1) Uji Hipotesis

Uji hipotesis menggunakan analisis regresi sederhana yakni untuk menguji bagaimana pengaruh model pembelajaran *inquiry* terhadap hasil belajar peserta didik dalam mata pelajaran IPA di kelas IV MIN Salubarani Kab Tana Toraja.

Hipotesis

Ha: Terdapat pengaruh penerapan model pembelajaran *inquiry* terhadap hasil belajar IPA pada peserta didik kelas IV MIN Salubarani Kab Tana Toraja.

H₀: Tidak terdapat pengaruh penerapan model pembelajaran *inquiry* terhadap hasil belajar IPA pada peserta didik kelas IV MIN Salubarani Kab Tana Toraja.

Kriteria pengujian, yakni:

Ha diterima jika nilai $Sig < \alpha = 0,05$

H₀ ditolak jika nilai $Sig > \alpha = 0,05$

Tabel 4.14

Analisis statistik uji-t menggunakan SPSS V20

Coefficients ^a						
Model	Unstandardized Coefficients		Standardized Coefficients	t	Sig.	
	B	Std. Error	Beta			
1	(Constant)	66.606	3.376		19.727	.000
	Pre_Test	.170	.076	.378	2.237	.033

a. Dependent Variable: Post_Test

Berdasarkan tabel di atas dapat dilihat bahwa nilai t hitung = 2,237 dengan nilai $Sig = 0,033 < 0,05$, maka H₀ ditolak dan Ha diterima, yang berarti ada pengaruh yang signifikan model pembelajaran *inquiry* terhadap hasil belajar peserta didik.

Berdasarkan tabel tersebut terdapat persamaan regresi pada kolom B, sehingga persamaan regresinya adalah sebagai berikut:

$$\hat{Y} = 66,606 + 0,170 X$$

Merujuk pada persamaan di atas, maka dapat dilihat pengaruh X terhadap Y yaitu, a= 66,606 merupakan harga matematis dasar dari Y jika skor X= 0. Hal ini

berarti bahwa jika skor X meningkat satu satuan, maka skor Y cenderung untuk naik sebesar 0,170 satuan.

Tabel 4.15
Kontribusi nilai koefisien determinansi menggunakan SPSS V 20
Model Summary^b

Model	R	R Square	Adjusted R Square	Std. Error of the Estimate
1	.378 ^a	.403	.114	4.889

a. Predictors: (Constant), Pre_Test

b. Dependent Variable: Post_Test

Berdasarkan tabel di atas, dapat dilihat bahwa besarnya kontribusi nilai koefisien determinansi atau *R square* pada tabel model *summary* sebesar 0,403 atau 40% , jadi sumbangsi model pembelajaran *inquiry* terhadap hasil belajar peserta didik sebesar 40%.

B. Pembahasan Hasil Penelitian

Pada bagian ini akan dibahas mengenai hasil penelitian yang telah diperoleh. Penelitian ini merupakan *pra eksperimen* dengan desain *One grup pretest-posttes* yaitu satu kelompok eksperimen yang diukur variabel dependennya (*pre-test*) kemudian diberikan stimulus dan diukur kembali variabel dependennya (*post-test*) tanpa ada kelompok pembandingan.

1. Hasil belajar peserta didik sebelum menggunakan model pembelajaran *Inquiry* terbimbing di kelas IV MIN Salubarani Kab. Tana Toraja

Berdasarkan hasil analisis data dengan menggunakan statistik deskriptif dapat dikemukakan bahwa hasil belajar peserta didik sebelum penerapan model pembelajaran *inquiry* di kelas IV MIN Salubarani Kab. Tana Toraja berada pada kategori rendah. Pada saat tes awal atau *pre test* yaitu hasil belajar peserta didik

dengan nilai rata-rata sebesar 42 dari skor maksimal 73. Hasil kognitif peserta didik dengan persentase terdapat 46,87% berada pada kategori rendah dari 32 orang peserta didik.

Dari hasil ini maka dapat dinyatakan bahwa hasil belajar peserta didik sebelum penerapan model pembelajaran *inquiry* tergolong rendah.

2. Hasil belajar peserta didik setelah menggunakan model pembelajaran *inquiry* dan lembar observasi kegiatan guru pelaksanaan model pembelajaran *inquiry* terbimbing di kelas IV MIN Salubarani Kab Tana Toraja

Hasil analisis data lembar observasi kegiatan guru terhadap terlaksananya proses pembelajaran menunjukkan bahwa observer yang mengikuti proses pembelajaran IPA dengan menggunakan model pembelajaran *Inquiry* secara rata-rata respons observer terhadap proses model pembelajaran *Inquiry* berada pada kategori sangat tinggi yang disajikan dalam tabel berikut:

Tabel 4.16

Analisis Lembar Observasi guru Model Pembelajaran *Inquiry*

No	Pertanyaan	Pertemuan			Jumlah	
		1	2	3	F	%
1	Guru mengucapkan salam pembuka	√	√		2	100
2	Guru menyampaikan tujuan pembelajaran yang hendak dicapai	√	√		2	100
3	Guru meminta peserta didik untuk menyebutkan apa saja tumbuhan yang ada di sekitar	√	√		2	100
4	Guru menjelaskan materi pembelajaran dengan baik yang mudah dipahami peserta didik	√	√		2	75
5	Guru membagi peserta didik dalam beberapa	√	√		2	100

	kelompok					
6	Guru menyampaikan kegiatan eksperimen tentang fungsi bagian pada tumbuhan	√	√		2	90
7	Guru meminta kepada peserta didik membaca lks	√	√		2	100
8	Guru mengamati kegiatan peserta didik dalam melakukan eksperimen	√	√		2	100
9	Guru membimbing peserta didik dalam mencatat hasil percobaan	√	√		2	80
10	Guru meminta peserta didik mengolah data menganalisis hasil percobaan yang telah dilakukan	√	√		2	100
11	Guru mereview kegiatan presentasi yang telah dilaksanakan peserta didik berdasarkan hasil percobaan	√	√		2	90

Keterangan: √ = dilaksanakan dan X = tidak dilaksanakan

Sebagaimana dapat dilihat dalam tabel di atas, berdasarkan hasil observasi yang dilaksanakan dalam dua kali kegiatan pembelajaran dengan perlakuan menggunakan model pembelajaran *Inquiry*, kegiatan guru yang diobservasi yaitu 11 kegiatan, yang dilaksanakan dari 2 kali pertemuan kegiatan guru. Kegiatan yang dilaksanakan oleh guru selama pembelajaran menggunakan model pembelajaran *Inquiry* telah mencapai 85%. Berdasarkan hasil tersebut dapat disimpulkan bahwa guru telah melaksanakan kegiatan-kegiatan yang diharapkan dalam pelaksanaan pembelajaran *Inquiry*. Dengan kata lain guru memahami langkah-langkah model pembelajaran *Inquiry*.

Pada tahap tes akhir atau *post test* yaitu hasil belajar setelah penerapan model pembelajaran *inquiry* dengan nilai rata-rata sebesar 74,87 dari skor maksimal 93. Hal

ini menunjukkan terdapat peningkatan hasil belajar peserta didik dari sebelumnya. Jika dikategorikan, terdapat 90,62% pada kategori tinggi. Dengan hasil ini juga menunjukkan bahwa hasil belajar peserta didik pada materi bagian-bagian tumbuhan dan fungsinya setelah menggunakan model pembelajaran *inquiry* dengan memperhatikan persentase yang terbesar berada pada kategori tinggi.

Menurut Keller hasil belajar adalah semua efek yang dapat dijadikan sebagai indikator tentang nilai dari suatu penggunaan metode dibawah kondisi yang berbeda. Efek ini bisa berupa efek yang sengaja dirancang, karena itu ia merupakan efek yang diinginkan, dan bisa juga sebagai hasil penggunaan metode tertentu.¹ Untuk lebih ilmiah lagi dalam menyimpulkan pengaruh penerapan model pembelajaran *inquiry* terhadap hasil belajar peserta didik dalam hal ini dibutuhkan uji hipotesis, sebelum melakukan uji hipotesis maka terlebih dahulu dilakukan uji normalitas, uji linearitas dan uji signifikansi, kemudian dilakukan uji hipotesis untuk mengetahui pengaruh model pembelajaran *inquiry* terhadap hasil belajar peserta didik.

Untuk uji normalitas hasil *SPSS V 21* diperoleh nilai signifikan sebesar 0,151 sedangkan taraf signifikan yang ditetapkan adalah $\alpha = 0,05$. Karena nilai $\text{sig} = 0,151 > \alpha = 0,05$ maka dapat dinyatakan bahwa data tersebut berdistribusi normal.

Untuk uji linearitas hasil analisis dengan menggunakan *SPSS V 21* maka diperoleh nilai *Sig* 0,588 $> 0,05$ artinya terdapat hubungan linear secara signifikan antara penggunaan model pembelajaran *inquiry* (X) terhadap hasil belajar (Y) .

Berdasarkan nilai $F_{\text{hitung}} = 0,827$ sedangkan nilai F_{tabel} dengan angka $df/db = 8/22$ ditemukan nilai $F_{\text{tabel}} = 2,40$. Karena nilai F_{hitung} lebih kecil dari F_{tabel} maka

¹Hamzah B. Uno, *Model Pembelajaran Menciptakan Proses Belajar Mengajar yang Kreatif dan Efektif* (Jakarta: PT Bumi Aksara, 2009), h. 137

dapat disimpulkan bahwa, terdapat hubungan linear secara signifikan antara (X) terhadap hasil belajar peserta didik (Y).

Setelah melakukan beberapa uji asumsi di atas tersebut, barulah kemudian dilakukan uji hipotesis dimana H_a menyatakan bahwa terdapat pengaruh model pembelajaran *inquiry* terhadap hasil belajar peserta didik pada mata pelajaran IPA dan H_0 menyatakan tidak terdapat pengaruh model pembelajaran *inquiry* terhadap hasil belajar peserta didik pada mata pelajaran IPA. Setelah dilakukan analisis regresi dengan bantuan *SPSS V 20* diperoleh hasil t hitung = 2,237 dengan nilai $Sig = 0,033 < 0,05$, maka H_0 ditolak dan H_a diterima, yang berarti ada pengaruh yang signifikan model pembelajaran *inquiry* terhadap hasil belajar peserta didik.

Dengan demikian dapat disimpulkan bahwa model pembelajaran *inquiry* cocok untuk diterapkan di Madrasah Ibtidaiyah Negeri Salubarani karena dengan keterlibatan peserta didik untuk mencari dan menyelidiki sesuatu seperti benda, manusia atau peristiwa di lapangan mendorong mereka untuk berpikir dan bekerja atas inisiatifnya sendiri, jujur dan terbuka serta mereka dapat merumuskan sendiri penemuannya dengan percaya diri hal ini dibuktikan dengan adanya peningkatan hasil belajar setelah penerapan model pembelajaran *inquiry*

Penelitian ini sejalan dengan penelitian Feti Nur Aini yang berjudul "Pengaruh model pembelajaran inkuiri terbimbing dipadu dengan metode eksperimen bahasa gerak pada tumbuhan terhadap keaktifan dan hasil belajar siswa kelas VIII SMPN 5 Mandai Kec Mandai Kab Maros tahun ajaran 2014-2015" hasil post test diperoleh skor rata-rata kelas kontrol 72,1 dan skor rata-rata kelas eksperimen 80,1. Rata-rata persentase keaktifan siswa kelas kontrol sebesar 70,10 % dan kelas eksperimen sebesar 77,20 %. Hal ini menunjukkan bahwa terdapat pengaruh

pembelajaran dengan menggunakan model pembelajaran inkuiri terbimbing dengan metode eksperimen terhadap keaktifan dan hasil belajar siswa kelas VIII SMPN 5 Mandai Kec Mandai Kab Maros tahun ajaran 2014-2015 bahasan gerak pada tumbuhan.²



² Feti Nur Aini, "Pengaruh model pembelajaran inkuiri terbimbing dipadu dengan metode eksperimen bahasa gerak pada tumbuhan terhadap keaktifan dan hasil belajar siswa kelas VIII SMPN 5 Mandai Kec Mandai Kab Maros ", *Skripsi* (Makassar: FKIP Unismuh Makassar, 2015), hal. 69.

BAB V

PENUTUP

A. Kesimpulan

Berdasarkan hasil analisis data tentang pengaruh model pembelajaran *inquiry* terbimbing terhadap hasil belajar kelas IV MIN Salubarani, maka dapat disimpulkan:

1. Hasil belajar peserta didik pada materi bagian-bagian tumbuhan dan fungsinya sebelum penerapan model pembelajaran *Inquiry* di kelas IV MIN Salubarani Kab. Tana Toraja dikategorikan rendah. Hal ini ditunjukkan pada rata-rata nilai yang diperoleh sebesar 42 dan kategori hasil kognitif peserta didik yang menunjukkan persentase yang terbesar ditunjukkan pada kategori rendah yaitu sebesar 46,87% dari 32 peserta didik.
2. Hasil belajar peserta didik pada materi bagian-bagian tumbuhan dan fungsinya setelah penerapan model pembelajaran *Inquiry* di kelas IV MIN Salubarani Kab. Tana Toraja dikategorikan tinggi. Hal ini ditunjukkan pada rata-rata nilai yang diperoleh sebesar 74,87 dan tentang kategori hasil kognitif peserta didik yang menunjukkan persentase yang terbesar ditunjukkan pada kategori tinggi yaitu sebesar 90,62% dari 32 peserta didik.
3. Penerapan model pembelajaran *Inquiry* mempengaruhi hasil belajar IPA peserta didik kelas IV MIN Salubarani. Hal ini ditunjukkan pada pengujian hipotesis yang menyatakan bahwa hipotesis dalam penelitian ini diterima sebab t hitung lebih besar dari nilai t table. Sumbangsi pengaruh model pembelajaran *inquiry* sebesar 40 % selebihnya dipengaruhi faktor lain.

B. Implikasi Penelitian

Sehubungan hasil yang telah dikemukakan dalam penelitian ini, maka implikasi yang diajukan oleh penulis yaitu sebagai berikut:

1. Pembelajaran IPA dengan merujuk pada penggunaan model pembelajaran *Inquiry* dapat dipertimbangkan menjadi pembelajaran aktif dan kreatif.
2. Model pembelajaran *Inquiry* sebaiknya dikembangkan sehingga dapat menjadikan peserta didik lebih aktif dan kreatif dalam mengikuti pembelajaran IPA khususnya pada materi bagian-bagian tumbuhan dan fungsinya.
3. Dalam penelitian, peneliti harus bekerja sama dengan pihak-pihak tertentu yang sesuai dengan sasaran penelitian seperti sekolah, kepala sekolah, guru-guru serta peserta didik yang menjadi objek dalam penelitian tersebut.

DAFTAR PUSTAKA

- Arikunto, Suharsimi. *Prosedur Penelitian Suatu Pendekatan Praktek*. Cet. XV; Jakarta: Renika Cipta, 2013.
- Bambang Prasetyio dan Lina Miftahul Jannah. *Metode Penelitian Kuantitatif*. Edisi I Jakarta: PT RajaGrafindo Persada, 2008
- Shihab M Quraish. *Tafsir al-Misbah; Pesan, Kesan dan Keserasian al-Qur'an*. Jilid 10 Cet.V; Lentera Hati: Jakarta, 2012.
- Mustafa Ahmad al-Maragi. *Tafsir al-Maragi*. Jilid 7 Cet. II; al-Kutub al-Ilmiyah: Beirut, 2006.
- Sudijono, Anas. *Pengantar Statistik Pendidikan*. Cet. XXV; Jakarta: Rajawali Pers, 2014.
- . *Evaluasi Pendidikan* . Jakarta; Rajawali Pers, 2009.
- Depertemen Agama RI, *Alquran dan Terjemahan* Semarang PT. Karya Toha Putra, 2002.
- Hasan, Iqbal. *Pokok-pokok Materi Statistik 2*. Cet. VIII; Jakarta PT Bumi Aksara, 2015.
- Hamzah B. Uno. *Model Pembelajaran Menciptakan Proses Belajar Mengajar Yang Kreatif dan Efektif*. Jakarta: PT Bumi Aksara. 2009.
- Hamdayana, Jumanta. *Model dan Motode Pembelajaran Kreatif dan Berkarakter*, Bogor: Ghalia Indonesia, 2014.
- Jauhar, Muhammad. *Implementasi Paikem dari Behavioristik sampai Konruktivisme sebuah Pengembangan Pembelajaran Berbasis CTL (Contextual Teaching Learning)*, Jakarta: Prestasi Pustakarya , 2011.
- Mustami, Muh Khalifah. *Metodologi Penelitian Pendidikan*, Cet.I. Yogyakarta: Aynat Publishing, 2015.
- Muhibbin Syah. *Psikoli Pendidikan dengan Pendekatan Baru* . Cet.IX: Bandung: Remaja Rosdakarya, 2004.
- Sudjana, Nana. *Penilaian Hasil Proses Belajar Mengajar*. Cet. XVI, Bandung; Remaja Rosdakarya, 2011.
- Hamalik, Oemar. *Proses Belajar Mengajar*. Cet X; Jakarta: Bumi Aksara, 2009.
- Undang-Undang Sistem Pendidikan Nasional . Jakarta: Sinar Grafika, 2003.
- Uno, Hamzah B. *Model Pembelajaran Menciptakan Proses Belajar Mengajar Yang Kreatif dan Efektif*. Jakarta: PT Bumi Aksara. 2009.
- Rusman. *Model-Model Pembelajara Mengembangkan Propesionalisme Guru*. Jakarta: PT Raja Grafindo Persada, 2013.

- Riyanto, Yatim. *Metodologi Penelitian Pendidikan*. Cet. II; Surabaya: Penerbit SIC. 2001.
- Mulyatiningsih, Endin. *Metode penelitian Terapan Bidang Pendidikan*. Cet. I; Bandung: Alfabeta CV. 2012.
- Mulyono, Abdulrahman. *Pendidikan Bagi Anak Berkesulitan Belajar*. Jakarta: Rineka Cipta. 2003.
- Netra, I. B. *Metodologi Penelitian*. Singaraja: Biro Penelitian Dan Penerbitan Universitas Udayana. 1976.
- Roestiyah. *Strategi Belajar Mengajar*. Cet. VII; Jakarta: Rineka Cipta, 2008.
- Santosa, Purbayudi Budi dan Ashari. *Analisis Statistik dengan Microsoft Excel dan SPSS*. Yogyakarta: Andi Offset. 2007.
- Slameto. *Belajar dan Faktor-faktor yang Mempengaruhinya*. Jakarta ; PT. Bina Aksara, 2000.
- Soleha dan Rada. *Ilmu Pendidikan Islam*. Bandung; Alfabeta, 2011.
- Sahabuddin. *Mengajar dan Belajar* .Cet III; Makassar:UNM Makassar, 2007.
- Sumiati dan Asra. *Metode Pembelajaran* .Cet I Bandung ; CV Wacana Prima, 2007.
- Sugiyono. *Metode Penelitian Kuantitatif Kualitatif dan R&D*. Cet. XX; Bandung : Alfabeta, 2014.
- Saifuddin, Azwar. *Penyusunan Skala Psikologi* (Yogyakarta; Pustaka Pelajar, 2015), h. 109
- Sanjaya, Wina. *Strategi Pembelajaran Berorientasi Standar Proses Pendidikan*. Cet. VIII; Bandung, Prenada, 2006.
- .Perencanaan dan Desain Sistem Pembelajaran*. Jakarta: Kencana, 2008.
- Trianto. *Model Pembelajaran Terpadu*. Cet.V, Jakarta: Bumi Aksara, 2013.
- Widi, Asih Wisudawati, dan Eka Sulistyowati. *Metodologi Pembelajaran IPA*. Jakarta: Bumi Aksara. 2015.
- Nur Aini, Feti. ”Pengaruh model pembelajaran inkuiri terbimbing dipadu dengan metode eksperimen bahasa gerak pada tumbuhan terhadap keaktifan dan hasil belajar siswa kelas VIII SMPN 5 Mandai Kec Mandai Kab Maros ”, *Skripsi* . Makassar: FKIP Unismuh Makasar, 2015.

RENCANA PELAKSANAAN PEMBELAJARAN(RPP)
TEMATIK TERPADU

Satuan Pendidikan : MI Negeri Salubarani
Kelas / Semester : IV / 1
Tema : 3. Peduli Terhadap Makhluk Hidup
Sub Tema : 3. Hewan dan Tumbuhan di Lingkungan Rumahku
Pembelajaran ke : 5
Alokasi Waktu : (2x 35 menit)

A. Kompetensi Inti

- KI 1 : Menerima, menjalankan dan menghargai ajaran agama yang dianutnya.
- KI 2 : Menunjukkan perilaku jujur, disiplin, tanggungjawab, santun, peduli, dan percaya diri dalam berinteraksi dengan keluarga, teman, guru dan tetangganya.
- KI 3 : Memahami pengetahuan faktual dengan cara mengamati dan mencoba (mendengarkan, melihat, membaca) serta menanya berdasarkan rasa ingin tahu secara kritis tentang dirinya, makhluk ciptaan Tuhan dan kegiatannya, dan benda-benda yang dijumpainya di rumah, di sekolah dan tempat bermain.
- KI 4 : Menyajikan pengetahuan faktual dalam bahasa yang jelas, logis dan sistematis, dalam karya yang estetis, dalam gerakan yang mencerminkan anak sehat, dan dalam tindakan yang mencerminkan perilaku anak beriman dan berakhlak mulia.

B. Kompetensi Dasar

- 3.1 Menjelaskan bentuk luar tubuh hewan dan tumbuhan serta fungsinya
- 4.1 Menuliskan hasil pengamatan tentang bagian tumbuhan serta fungsinya.

C. Indikator.

- 3.1.1 Menyimpulkan tentang fungsi batang pada tumbuhan.

D. Tujuan Pembelajaran

1. Setelah melakukan percobaan, siswa mampu menyimpulkan fungsi batang pada tumbuhan dengan benar.
2. Dengan berdiskusi, siswa mampu menggali informasi dari teks laporan pengamatan tentang fungsi tumbuhan dengan benar.

E. Materi Pembelajaran

IPA : Bagian-bagian batang dan fungsinya.

Bagian tubuh tumbuhan memiliki bagian akar, batang, daun, bunga, buah dan biji.

A. Akar



Akar merupakan bagian tumbuhan yang penting. Akar berada di dalam tanah. Fungsi atau kegunaan akar adalah sebagai berikut :

- Menancapkan tumbuhan ke dalam tanah
- Menyerap air dan mineral dari dalam tanah

- Sebagai tempat menyimpan makanan, misalnya pada tanaman wortel, lobak, dan ubi kayu.

Akar terdiri dari beberapa bagian yaitu :

1. *Rambut akar* (bulu akar) berguna untuk menyerap air dan mineral dari dalam tanah
2. *Tudung akar*, berguna untuk melindungi akar pada waktu menembus tanah.

Menurut bentuknya, akar dapat dibedakan menjadi dua macam sebagai berikut :

- a. Akar serabut, yaitu akar dari tumbuhan yang bijinya berkeping satu, misalnya akar kelapa, akar pepaya. Akar serabut berbentuk seperti serabut. Semua bagian akar keluar dari pangkal batang. Ukuran bagian pangkal dan ujung akar serabut hampir sama.
- b. Akar Tunggang, yaitu akar dari tumbuhan yang bijinya berkeping dua, misalnya akar kopi, mangga, dan asam. Akar tunggang mempunyai akar pokok. Akar pokok itu bercabang-cabang sehingga menjadi akar-akar yang lebih kecil. Namun demikian, tumbuhan berkeping dua yang ditanam dengan cara dicangkok tidak mempunyai akar tunggang. Tumbuhan berkeping dua yang dicangkok akan mempunyai akar serabut. Ada beberapa tumbuhan yang mempunyai akar khusus. Akar itu mempunyai sifat dan kegunaan khusus. Beberapa akar khusus adalah sebagai berikut :

1. Akar Gantung. Akar gantung tumbuh pada bagian tumbuhan yang berada di atas tanah. Akar itu kemudian menggantung di udara, misalnya akar gantung pada pohon beringin.
2. Akar Pelekat. Akar pelekat tumbuh pada bagian batang. Akar tersebut berguna untuk menempelkan tumbuhan itu pada kayu, tembok, atau tumbuhan lain, misalnya akar pada tumbuhan sirih dan lada.
3. Akar Tunjang. Akar tunjang tumbuh pada bagian bawah batang. Akar itu tumbuh ke segala arah, gunanya untuk menunjang agar batang tidak rebah, misalnya akar pada pohon pandan.
4. Akar Napas. Akar napas merupakan cabang-cabang dari akar tumbuhan tersebut. Akar itu tumbuh ke atas sehingga muncul di permukaan tanah atau air. Akar napas berguna untuk keluar masuknya udara ke dalam tumbuhan, misalnya akar pohon bakau.

B. Batang

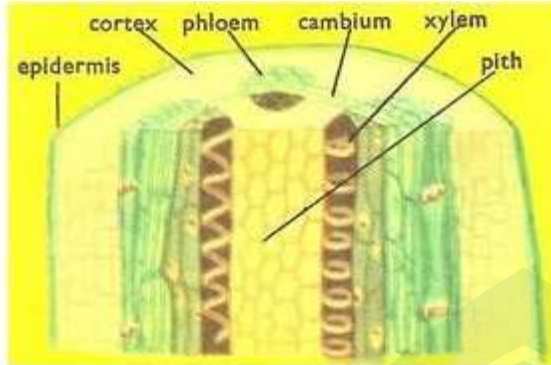

Batang merupakan bagian tumbuhan yang berada di atas tanah. Batang mempunyai kegunaan yaitu :

- Sebagai tempat tumbuh daun, bunga, dan buah
- Sebagai pengangkut air dan mineral dari akar ke daun
- Sebagai tempat menyimpan cadangan makanan, misalnya ketela rambat dan sagu.

Ada tiga jenis batang yaitu :

1. *Batang basah*, yaitu batang tumbuhan yang lunak dan berair, misalnya batang tanaman bayam.
2. *Batang berkayu*, yaitu batang tumbuhan yang terdiri dari kayu, misalnya batang pohon mangga.
3. *Batang rumput*, yaitu batang tumbuhan yang beruas-ruas dan berongga, misalnya batang padi dan rumput

C. Daun

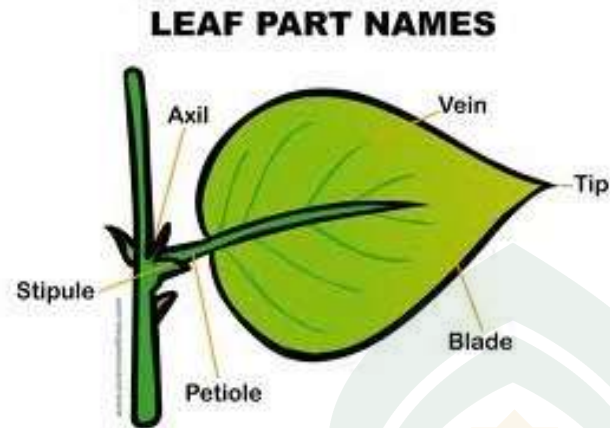

Daun adalah bagian tumbuhan yang tumbuh pada batang. Daun pada umumnya berwarna hijau. Ada daun yang berwarna hijau muda, ada yang berwarna hijau tua. Ada pula daun yang tidak berwarna hijau, misalnya daun pada tanaman puring. Fungsi atau kegunaan daun adalah sebagai berikut:

- Untuk melakukan pernapasan
- Sebagai tempat pembuatan makanan
- Tempat terjadinya penguapan

Bentuk daun berdasarkan susunan tulang daunnya ada 4 (empat) macam, sebagai berikut :

1. *Bertulang menyirip*, bentuknya seperti susunan sirip ikan. Contoh daun mangga, jambu, dan nangka.
2. *Bertulang menjari*, bentuknya seperti jari-jari tangan. Contoh daun pepaya, daun singkong, dan daun kapas.
3. *Bertulang melengkung*, bentuknya berupa garis-garis melengkung, contoh daun genjer.
4. *Bertulang sejajar*, bentuknya berupa garis-garis sejajar, contoh daun padi dan daun jagung.

Jenis daun berdasarkan jumlah helai daun pada tangkai daun ada dua, sebagai berikut

- Daun Tunggal. Bila pada sebatang tangkai daun hanya terdapat satu helai daun, misalnya daun singkong, daun pepaya, dan daun pisang.
- Daun Mejamuk. Bila pada sebatang tangkai daun terdapat beberapa helai daun, misalnya daun belimbing, daun asam, dan daun mawar.

D. Bunga

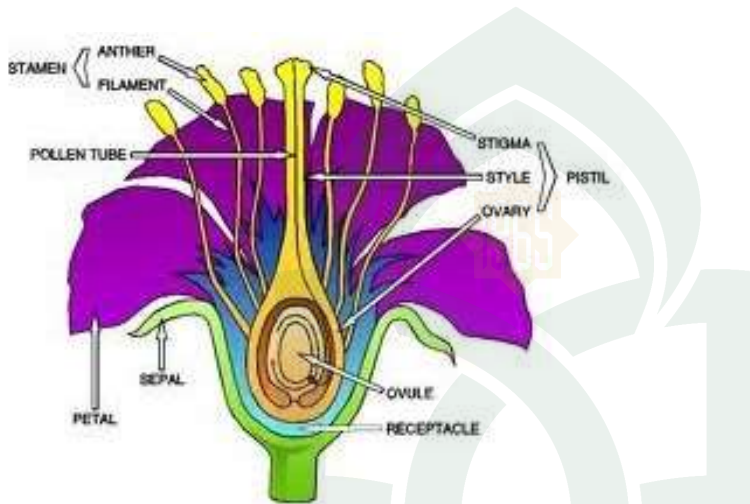

Bunga pada tumbuhan berbagai macam bentuk dan warnanya. Ada bunga yang berwarna putih, kuning, merah, dan ungu. Fungsi atau kegunaan bunga adalah sebagai alat berkembang biak. Bunga dapat dibedakan menjadi dua, sebagai berikut :

a. Bunga tidak sempurna. Bunga yang hanya mempunyai benang sari saja atau putik saja. Bunga yang hanya mempunyai benang sari saja disebut *bunga jantan*. Bunga hanya mempunyai putik saja disebut *bunga betina*.

b. Bunga sempurna. Bunga yang mempunyai benang sari dan putik. Bunga sempurna terdiri dari bagian-bagian sebagai berikut :

- *Tangkai bunga*, yaitu bagian yang menghubungkan antara batang dengan bunga.
- *Kelopak bunga*, yaitu bagian yang gunanya untuk melindungi ketika bunga masih kuncup. Kelopak bunga berwarna hijau, bentuknya menyerupai daun. Kelopak bunga akan membelah bila bunga mekar.
- *Mahkota bunga*, yaitu bagian bunga yang indah. Mahkota biasanya bentuknya menarik dan berwarna-warni. Mahkota bunga berguna untuk menarik perhatian serangga.

- *Benang sari*, yaitu alat kelamin jantan bunga, berguna sebagai alat perkembangbiakan.
- *Putik*, yaitu alat kelamin betina bunga. Berguna sebagai alat perkembangbiakan

F. Metode Pembelajaran

Motode : Demontrasi dan eksperimen

Model : Inquiri

G. Kegiatan Pembelajaran

- **Kegiatan Pendahuluan**

Kegiatan awal/ Orientasi	Waktu
Mengucapkan salam	1 menit
Meminta ketua kelas untuk berdoa bersama	1 menit
Guru melakukan absen kelas	1 menit
Guru menyampaikan tujuan pembelajaran	3 menit
Guru memberikan penjelasan tentang materi yang akan dibahas	1 menit
Mempersiapkan media pembelajaran	3 menit
Memotivasi siswa dengan dengan bertanya” mengapa padi bisa mati pada saat sawah kekeringan ?	1 menit

- **Kegiatan inti**

No	Tahap	Pembelajaran dengan <i>model inquiry</i> 50 menit	
		Kegiatan guru	Kegiatan siswa
	<p>Merumuskan Masalah</p> <p>Hipotesis</p>	<ul style="list-style-type: none"> • Menyebutkan tumbuhan yang ada di sekitar • Memberikan penjelasan tentang bagian-bagian tumbuhan • Menceritakan pentingnya mengetahui bagian-bagian tubuh tumbuhan dan fungsinya • Memberikan pertanyaan kepadasiswa yaitu sebutkan 3 bagian penting tumbuhan • Apa fungsinya dari 3 bagian tersebut 	<ul style="list-style-type: none"> • Mendengar penjelasan guru • Masuk kedalam kelompok. • Memperhatikan demonstrasi guru. • Menanggapi demonstrasi guru. • Mengajukan pernyataan (<i>statement</i>) sebagai jawaban sementara (<i>hipotesis</i>) atas pertanyaan yang diajukan guru.

	<p>Mengumpulkan data</p> <p>Menguji hipotesis</p>	<ul style="list-style-type: none"> • Meminta siswa membuat simpulan sendiri tentang bagian tumbuhan dan fungsinya. • Membimbing siswa menganalisis data yang telah dihasilkan dari hasil percobaan 	<ul style="list-style-type: none"> • Membuat simpulan tentang bagian tumbuhan dan fungsinya • Melakukan diskusi dalam kelompok untuk menganalisis data hasil praktek.
	<p>Merumuskan kesimpulan</p>	<ul style="list-style-type: none"> • Memberikan kesempatan kepada setiap kelompok menyampaikan hasil diskusi • Membimbing siswa untuk menyimpulkan hasil diskusi kelas. 	<ul style="list-style-type: none"> • Membuat kesimpulan dan mencatat.

Kegiatan penutup	waktu
Bersama-sama dengan siswa menyimpulkan keseluruhan materi	5 menit
Guru memberikan pesan moral“Menjaga tumbuhan yang ada disekitar kita”.	2 menit
Menugaskan siswa untuk mempelajari materi pada pertemuan berikutnya	1 menit
Berdoa dan pulang	1 menit

H. Sumber Belajar Dan Media

- Sumber :
2013. *Buku Tematik Terpadu Kurikulum 2013 Buku Guru SD/MI Kelas IV Tema Hewan dan tumbuhan di lingkungan rumahku* . Jakarta :Kemendikbud Republik Indonesia
- Media
 - Tumbuhan (Konkrit)
 - Gelas Plastik
 - Air
 - Pewarna

I. Penilaian

1. Prosedur Penilaian

a. Penilaian Proses

Menggunakan format pengamatan dilakukan dalam kegiatan pembelajaran sejak dari kegiatan awal sampai dengan kegiatan akhir.

b. Penilaian Hasil Belajar

Menggunakan instrumen penilaian hasil belajar .

2. Instrumen Penilaian

a. Penilaian Proses

- 1) Penilaian Sikap
- 2) Penilaian Keterampilan (Kinerja)

b. Penilaian Hasil Belajar (Pengetahuan)

- 1.pilihan ganda

Makassar,2016

Mengetahui

Guru kelas

Peneliti

Maryani Zainuddin, S.Pd.I

NIP. 197108131997032004

Hardianto

NIM : 20800112097



UNIVERSITAS ISLAM NEGERI
ALAUDDIN
M A K A S S A R

Tujuan : Menunjukkan fungsi batang dalam pengangkutan air.

Alat dan Bahan :

1. Tumbuhan seledri, bayam atau pacar air.
2. Gelas bening.
3. Air secukupnya.
4. Pewarna makanan.
5. Spidol.

Langkah Kerja :

1. Potonglah akar tanaman yang sudah kamu siapkan, lalu bersihkan batangnya.
2. Isilah air dalam gelas bening setinggi 5 cm, kemudian campur dengan pewarna makanan.
3. Tandailah tinggi air dengan spidol
4. Celupkan batang tanaman tersebut ke dalam gelas.
5. Diamkan selama 30 menit sampai 1 jam, lalu amati apa yang terjadi.
6. Perhatikan warna batang dan tulang daun tanaman. Tulislah dalam tabel berikut!

No	Bagian tumbuhan	Warna mula-mula	Warna setelah dicelup
1	Batang		
2	Cabang		
3	Tulang daun		

7. Setelah 30 menit, tandailah tinggi air. Perhatikan apakah tinggi air berkurang
8. Potong di beberapa bagian batang, amatilah warna di dalam batang.
9. Setelah melakukan percobaan di atas, jawablah pertanyaan berikut;
 - Apakah fungsi zat warna pada kegiatan ini?
 - Apa yang terjadi pada warna tanaman setelah dibiarkan selama 30 menit?
 - Apa jumlah air di dalam gelas mengalami perubahan? Mengapa?
 - Mengapa hal tersebut dapat terjadi?

➤ Apa yang dapat kamu simpulkan dari kegiatan ini?

Tuliskan kesimpulanmu dari kegiatan di atas

Secara berpasangan, tukarkan laporanmu dengan teman. Ajukan pertanyaan untuk menggali lebih jauh tentang hasil percobaan tersebut. Berikan catatan tentang laporan temanmu pada kolom yang terdapat pada buku temanmu.



Soal Pre test**Berilah tanda (X) untuk jawaban yang benar!**

1. Berikut ini bukanlah fungsi dari akar pada tumbuhan yaitu....
 - a. menunjang berdirinya tanaman
 - b. menyerap air dan zat hara dari tanah
 - c. membuat pohon menjadi rindang
 - d. menyimpan cadangan makanan
2. Tiap tahun akan muncul satu lingkaran dan banyaknya lingkaran pada batang menunjukkan. . . .
 - a. lebatnya daun
 - b. umur pohon
 - c. besarnya batang
 - d. banyaknya buah
3. Tanaman dibawah ini bukan yang memiliki kambium. . . .
 - a. jati
 - b. jambu
 - c. mangga
 - d. padi
4. Yang melindungi biji dari pengaruh buruk luar adalah
 - a. akar
 - b. batang
 - c. daun
 - d. buah
5. Dibawah ini yang bukan merupakan fungsi batang adalah. . . .
 - a. alat transportasi
 - b. penompang tumbuhan
 - c. cadangan makanan
 - d. tempat tumbuhnya akar

6. Kambium hanya dimiliki oleh jenis batang
 - a. basah
 - b. berkayu
 - c. Rumput
 - d. Keras
7. Lapisan licin dan berlendir pada bagian batang disebut. . . .
 - a. kayu
 - b. kambium
 - c. daun
 - d. akar
8. Bagian luar batang disebut. . . .
 - a. kayu
 - b. kambium
 - c. kapas
 - d. daun
9. Batang pada tanaman ubi jalar berfungsi sebagai. . . .
 - a. menyimpan makanan
 - b. memperkokoh tumbuhan
 - c. menyerap air
 - d. penyimpan kambium
10. Floem atau pembuluh tapis berfungsi sebagai. . . .
 - a. mengangkut hasil fotosintesis
 - b. membuat makanan
 - c. memperkokoh tumbuhan
 - d. menyerap air dari akar ke batang

11. Batang dapat dibagi menjadi tiga yaitu, kecuali.....
- batang basah
 - batang berkayu
 - batang rumput
 - batang kering
12. Tumbuhan dengan batang berongga , beruas- ruas, panajng dan bulat adalah....
- pohon lontar
 - pohon pakis
 - pohon bambu
 - pohon jati
13. Rumput, padi, jagung mempunyai akar.....
- tunggang
 - gantung
 - serabut
 - rambut
14. Jalur masuknya air dan zat hara dari tanah menuju ke tubuh tumbuhn adalah....
- rambut akar
 - rambut batang
 - daun
 - ujung batang
15. Dibawah ini yang bukan merupakan tumbuhan berkambium adalah. . . .
- kayu
 - jati
 - pohonya besar
 - berai

SOAL Post test**Berilah tanda (X) untuk jawaban yang benar!**

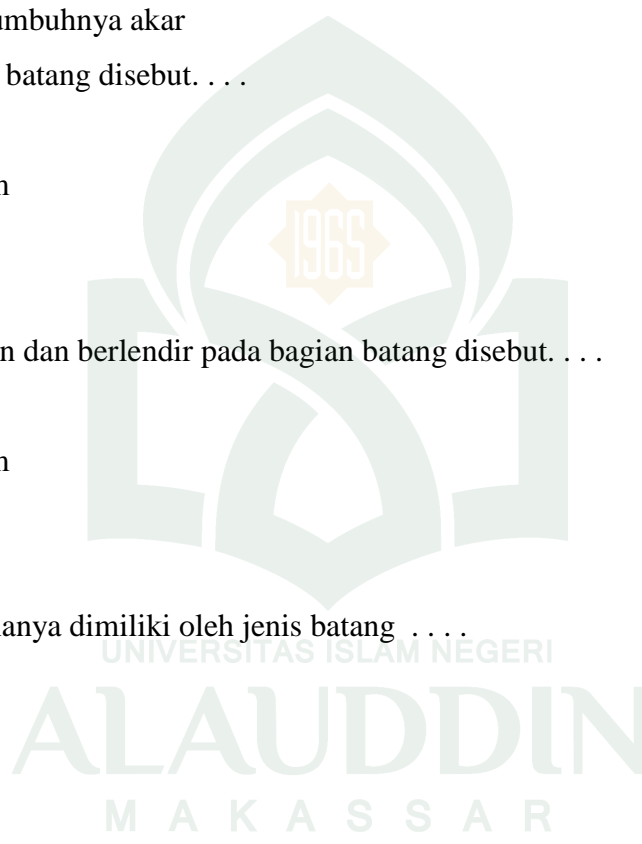
1. Dibawah ini yang bukan merupakan fungsi batang adalah. . . .
 - a. alat Transportasi
 - b. penompang tumbuhan
 - c. cadangan makanan
 - d. tempat tumbuhnya akar
 2. Bagian luar batang disebut. . . .
 - a. kayu
 - b. kambium
 - c. kapas
 - d. daun
 3. Lapisan licin dan berlendir pada bagian batang disebut. . . .
 - a. kayu
 - b. kambium
 - c. daun
 - d. akar
 4. Kambium hanya dimiliki oleh jenis batang
 - a. basah
 - b. berkayu
 - c. Rumput
 - d. Keras
 5. Batang pada tanaman ubi jalar berfungsi sebagai. . . .
 - a. menyimpan makanan
 - b. memperkokoh tumbuhan
 - c. menyerap air
 - d. penyimpan kambium
- 

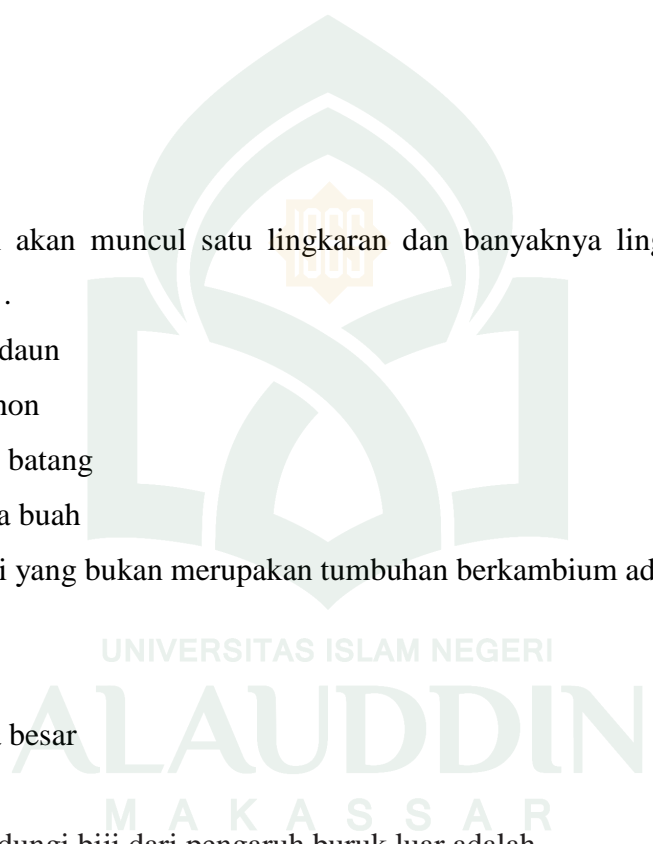
6. Floem atau pembuluh tapis berfungsi sebagai. . .
 - a. mengangkut hasil fotosintesis
 - b. membuat makanan
 - c. memperkokoh tumbuhan
 - d. menyerap air dari akar ke batang
 7. Tanaman dibawah ini bukan yang memiliki kambium. . .
 - a. jati
 - b. jambu
 - c. mangga
 - d. padi
 8. Tiap tahun akan muncul satu lingkaran dan banyaknya lingkaran pada batang menunjukkan. . .
 - a. lebatnya daun
 - b. umur pohon
 - c. besarnya batang
 - d. banyanya buah
 9. Dibawah ini yang bukan merupakan tumbuhan berkambium adalah. . .
 - a. kayu
 - b. jati
 - c. pohonya besar
 - d. berair
 10. Yang melindungi biji dari pengaruh buruk luar adalah
 - a. akar
 - b. batang
 - c. daun
 - d. buah
- 

11. Rumput, padi, jagung mempunyai akar.....
- tuggang
 - gantung
 - serabut
 - rambut
12. Jalur masuknya air dan zat hara dari tanah menuju ke tubuh tumbuhan adalah.....
- rambut akar
 - rambut batang
 - daun
 - ujung batang
13. Batang dapat dibagi menjadi tiga yaitu, kecuali.....
- batang basah
 - batang berkayu
 - batang rumput
 - batang kering
14. Tumbuhan dengan batang berongga, beruas-ruas, panjang dan bulat adalah....
- pohon lontar
 - pohon pakis
 - pohon bambu
 - pohon jati
15. Berikut ini bukanlah fungsi dari akar pada tumbuhan yaitu....
- menunjang berdirinya tanaman
 - menyerap air dan zat hara dari tanah
 - membuat pohon menjadi rindang
 - menyimpan cadangan makanan

KUNCI JAWABAN

Pilihan ganda

Pre test

1. A
2. B
3. D
4. A
5. D
6. D
7. B
8. A
9. C
10. B
11. D
12. C
13. C
14. A
15. D

Post test

1. D
2. A
3. B
4. B
5. A
6. A
7. D
8. B
9. D
10. D
11. C
12. A
13. D
14. C
15. C



Lembar Observasi Model Pembelajaran *Inquiry*

Nama peneliti : Hardianto

Mata pelajaran : IPA

Kelas : IV

No	Fase	Tingkah laku Guru	Dilaksanakan		Skor %
			Ya	Tidak	
1	Stimulasi	Guru mengucapkan salam pembuka Guru menyampaikan tujuan pembelajaran yang hendak dicapai			
2	Identifikasi masalah	Guru meminta siswa untuk menyebutkan apa saja tumbuhan yang ada disekitar Guru menjelaskan materi pembelajaran dengan baik yang mudah dipahami siswa Guru membagi siswa dalam beberapa kelompok Guru menyampaikan kegiatan eksperimen tentang fungsi bagian pada tumbuhan			
3	Observasi	Guru meminta kepada siswa membaca lks Guru mengamati kegiatan siswa dalam melakukan eksperimen			
4	Pengumpulan Data	Guru membimbing siswa dalam mencatat hasil percobaan			
5	Pengolahan Data	Guru meminta siswa mengolah data menganalisis hasil percobaan yang telah dilakukan			
6	Verifikasi	Guru mereview kegiatan presentasi yang telah dilaksanakan siswa berdasarkan hasil percobaan			

Catatan lain tentang pengelolaan pembelajaran

.....
.....
.....
.....
.....
.....
.....
.....
.....
.....

Makassar2016

Observer

UNIVERSITAS ISLAM NEGERI
ALAUDDIN
M A K A S S A R
Maryani Zainuddin, S.Pd.I
NIP. 197108131997032004

Lembar jawaban tes**Nama** :**Nis** :**Mata Pelajaran** :

1	A	B	C	D
2	A	B	C	D
3	A	B	C	D
4	A	B	C	D
5	A	B	C	D
6	A	B	C	D
7	A	B	C	D
8	A	B	C	D
9	A	B	C	D
10	A	B	C	D
11	A	B	C	D
12	A	B	C	D
13	A	B	C	D
14	A	B	C	D
15	A	B	C	D

L

A

M

P

I

R

A

N

UNIVERSITAS ISLAM NEGERI
ALAUDDIN
MAKASSAR









UNIVERSITAS ISLAM NEGERI

ALAUDDIN

MAKASSAR

DAFTAR RIWAYAT HIDUP



Hardianto Lahir di Tana Toraja pada tanggal 22 Agustus 1994. Merupakan anak pertama dari 4 bersaudara dari pasangan Ayahanda Lukman dan Ibunda Naharia. Memulai pendidikan formal pada tahun 2000 di SD 144 Impres Salubarani dan lulus pada tahun 2006. Pada tahun yang sama penulis melanjutkan pendidikan di Sekolah Menengah Pertama di SMP Negeri 2 Mengkendek dan lulus pada tahun 2009, dan pada tahun yang sama pula penulis melanjutkan pendidikan di Sekolah Menengah Atas di SMA Negeri 2 Mengkendek dan lulus pada tahun 2012.

Di tahun yang sama pula penulis melanjutkan pendidikan di perguruan tinggi tepatnya di Universitas Islam Negeri (UIN) Alauddin Makassar, jurusan Pendidikan Guru Madrasah Ibtidaiyah (PGMI) Fakultas Tarbiyah dan Keguruan. Berkat rahmat Allah SWT. Serta iringan doa kedua orangtua dan keluarga, perjuangan panjang penulis dalam mengikuti pendidikan di Perguruan Tinggi dapat berhasil dengan mempertahankan skripsi yang berjudul “Pengaruh Penerapan Model Pembelajaran *Inquiry* terhadap Hasil Belajar Peserta Didik pada Mata Pelajaran IPA Kelas IV Madrasah Ibtidaiyah Negeri Salubarani Kab. Tana Toraja”. Sehingga penulis dapat meraih gelar Sarjana Pendidikan (S.Pd.).