

**PERANAN LEMBAGA KEUANGAN MIKRO SYARIAH TERHADAP
PEMBERDAYAAN USAHA MIKRO KECIL MENENGAH**
(Studi Kasus pada BMT Al Amin Makassar)



Skripsi

Diajukan Untuk Memenuhi Salah Satu Syarat Untuk Memperoleh Gelar
Sarjana Ekonomi Islam (S.EI) Jurusan Ekonomi Islam
Pada Fakultas Ekonomi Dan Bisnis Islam
UIN Alauddin Makassar

Oleh

SUPRIADI MUSLIMIN

NIM. 10200111084

**FAKULTAS EKONOMI DAN BISNIS ISLAM
UNIVERSITAS ISLAM NEGERI ALAUDDIN MAKASSAR
2015**

PERNYATAAN KEASLIAN SKRIPSI

Mahasiswa yang bertandatangan di bawah ini:

Nama : Supriadi Muslimin
Nim : 10200111084
Tempat/Tgl.Lahir : Palopo/01 April 1993
Jurusan : Ekonomi Islam
Alamat : Perintis Kemerdekaan No.130 Km 11 Makassar
Judul : Peranan Lembaga Keuangan Mikro Syariah Terhadap Pemberdayaan Usaha Mikro Kecil Menengah (studi kasus pada Baitul Maal Wat Tamwil Al Amin Makassar)

Menyatakan dengan sesungguhnya dan penuh kesadaran bahwa skripsi ini benar adalah hasil karya sendiri. Jika dikemudian hari terbukti bahwa ia merupakan duplikat, tiruan, plagiat, atau dibuat oleh orang lain secara sebagian atau seluruhnya, maka skripsi dan gelar yang diperoleh karenanya batal demi hukum.

Makassar, April 2015

Penyusun,



Supriadi Muslimin
Nim :10200111084



KEMENTERIAN AGAMA
UNIVERSITAS ISLAM NEGERI (UIN) ALAUDDIN MAKASSAR
FAKULTAS EKONOMI DAN BISNIS ISLAM

Kampus I : Jl. Slt. Alauddin No. 63 Makassar Tlp. (0411) 864924 Fax 864923
Kampus II : Jl. H.M. Yasin Limpo No.36, Samat-Gowa Tlp. (0411) 841879, Fax. 8221400

PENGESAHAN SKRIPSI

Skripsi yang berjudul, “Peranan Lembaga Keuangan Mikro Syariah terhadap Pemberdayaan Usaha Mikro Kecil Menengah (Studi Kasus pada BMT Al Amin Kota Makassar”, yang disusun oleh Supriadi Muslimin, NIM: 10200111084, Mahasiswa Jurusan Ekonomi Islam pada Fakultas Ekonomi dan Bisnis Islam UIN Alauddin Makassar, telah diuji dan dipertahankan dalam sidang munaqasyah yang diselenggarakan pada hari Senin, 20 April 2015 M, bertepatan dengan 01 Rajab 1436 H, dinyatakan telah dapat diterima sebagai salah satu syarat untuk memperoleh gelar Sarjana Ekonomi pada Jurusan Ekonomi Islam (dengan beberapa perbaikan).

Samata-Gowa, 20 April 2015 M
01 Rajab 1436 H

DEWAN PENGUJI:

Ketua	: Prof. Dr. H. Ambo Asse., M.Ag	(.....)
Sekretaris	: Prof. Dr. H. Muslimin Kara., M.Ag	(.....)
Munaqisy I	: Drs. H. Abbas Padil., MM	(.....)
Munaqisy II	: Dr. Wahyuddin Abdullah.,SE, M.SI, Akt	(.....)
Pembimbing I	: Dr. Rahmawati Muin, S.Ag., M.Ag	(.....)
Pembimbing II	: Drs Urbanus Uma Leu., M.Ag	(.....)

Diketahui Oleh:
Dekan Fakultas Ekonomi Dan Bisnis Islam
UIN Alauddin Makassar.

Prof. Dr. H. Ambo Asse., M.Ag
NIP : 19581022 198703 1 002

KATA PENGANTAR

Bismillahirrahmanirrahim

Segala puji bagi Allah SWT yang telah melimpahkan rahmat, taufiq dan hidayah-Nya, sehingga penulis dapat menyelesaikan skripsi ini. Shalawat serta salam semoga tetap terlimpahkan kepada Nabi Muhammad SAW, beserta keluarga, sahabat-sahabat dan pengikutnya.

Berkat rahmat dan hidayah yang diberikan oleh Allah SWT, sehingga penulis dapat menyelesaikan skripsi ini, yang berjudul : **“Peranan Lembaga Keuangan Mikro Syari’ah Terhadap Pemberdayaan Usaha Mikro Kecil Menengah (Studi Kasus Pada BMT Al Amin Kota Makassar)”**, Skripsi ini diajukan guna memenuhi tugas dan syarat untuk memperoleh gelar Sarjana Strata Satu (S.1) Jurusan Ekonomi Islam Fakultas Ekonomi dan Bisnis Islam UIN Alauddin Makassar.

Ucapan terima kasih sedalam-dalamnya penulis sampaikan kepada semua yang telah memberikan pengarahan, bimbingan dengan moral dan bantuan apapun yang sangat besar bagi penulis. Ucapan terima kasih terutama penulis sampaikan kepada :

1. Prof. Dr. H. Ahmad Thib Raya, M.A selaku Pgs Rektor UIN Alauddin Makassar.
2. Prof. Dr. H. Ambo Asse, M.Ag selaku Dekan Fakultas Ekonomi dan Bisnis Islam UIN Alauddin Makassar beserta Wakil Dekan I, II, dan III.
3. Rahmawati Muin, S.Ag, M.Ag dan Drs. Thamrin Logawali, M.H selaku Ketua dan Sekertaris Jurusan Ekonomi Islam.

4. Rahmawati Muin, S.Ag, M.Ag selaku Dosen Pembimbing I, serta Bapak Drs. Urbanus Uma Leu, M.Ag selaku Dosen Pembimbing II yang telah bersedia meluangkan waktu, tenaga dan pikiran untuk memberikan pengarahan dan bimbingan kepada penulis dalam menyusun skripsi ini.
5. Semua Dosen dan Civitas Akademika Fakultas Ekonomi dan Bisnis Islam UIN Alauddin Makassar yang telah membimbing dan mengajar penulis selama proses belajar di bangku kuliah.
6. Seluruh Karyawan BMT Al Amin Makassar yang telah membantu memberikan fasilitas dan waktunya. Semua itu sangat berharga bagi penulis.
7. Kedua orang tua tercinta (Bapak Muslimin B dan Ibu Nurjannah L), kelima kakakku, kakak ipar dan seluruh keluarga besar yang telah memberikan dorongan baik moril maupun materil, serta do'a dan kasih sayangnya pada penulis.
8. Teman-teman seperjuangan, Jurusan Ekonomi Islam Angkatan 011 yang selalu setia melangkah bersama dalam suka maupun duka dan telah memberikan do'a, dorongan serta motivasi pada penulis.
9. Saudara-saudara seperjuangan, FORKEIS (Forum Kajian Ekonomi Syari'ah), yang selalu memberi pelajaran hidup, dukungan, semangat, serta motivasi.
10. Kawan- kawan seperjuangan, KKN-P (Kuliah Kerja Nyata Profesi) Angkatan V Desa Erelembang, Kec. Tombolo Pao, Kab. Gowa, yang senantiasa memberikan semangat dan do'a pada penulis.
11. Semua pihak yang telah membantu, sehingga selesainya penulisan skripsi ini.

Terimakasih atas semua kebaikan dan keikhlasan yang telah di berikan. Penulis hanya bisa berdo'a dan berikhtiar karena hanya Allah SWT yang bisa membalas kebaikan untuk semua.

Skripsi ini masih jauh dari sempurna walaupun telah menerima bantuan dari berbagai pihak. Apabila terdapat kesalahan-kesalahan dalam skripsi ini sepenuhnya menjadi tanggung jawab peneliti dan bukan para pemberi bantuan. Kritik dan saran yang membangun akan lebih menyempurnakan skripsi ini. Akhirnya penulis berharap semoga skripsi ini dapat berguna, khususnya bagi penulis sendiri dan tentunya bagi para pembaca pada umumnya.



Samata, April 2015
Penulis



Supriadi Muslimin
NIM 10200111084

DAFTAR ISI

JUDUL

PERNYATAAN KEASLIAN SKRIPSI

PERSETUJUAN PEMBIMBING

KATA PENGANTAR

DAFTAR ISI

DAFTAR TABEL

DAFTAR GAMBAR

ABSTRAK

BAB 1	PENDAHULUAN.....	1-13
	A. Latar Belakang Masalah	1
	B. Rumusan Masalah.....	8
	C. Kajian Pustaka	8
	D. Tujuan dan Kegunaan Penelitian	11
	E. Sistematika Pembahasan.....	12
BAB II	TINJAUAN TEORITIS.....	14-51
	A. Teori dan Konsep LKMS.....	14
	B. Teori dan Konsep Baitul maal wa at Tamwil	16
	1. Fungsi dan Peran BMT	18
	2. Badan Hukum	20
	3. Landasan, Asas dan Tujuan BMT.....	21
	C. Pemberdayaan.....	22
	D. Pengertian Usaha Mikro Kecil Menengah.....	25
	E. Persoalan yang dihadapi UMKM	27
	F. Pemberdayaan UMKM.....	31
	1. Paradigma Pemberdayaan	31
	2. Terapi Pemberdayaan.....	32
	G. LKMS dalam memberdayakan UMKM	37
	H. Analisis Pembiayaan Mudharabah.....	40
	1. Tujuan Analisis Pembiayaan.....	40
	2. Prinsip Analisis Pembiayaan.....	41
	3. Jenis Analisis Pembiayaan	42
	4. Teori Pembiayaan Mudharabah	45
	I. Kerangka Teori	47

BAB III	METODOLOGI PENELITIAN.....	52-57
	A. Jenis dan Lokasi Penelitian.....	52
	B. Pendekatan Penelitian	53
	C. Sumber Data	53
	D. Metode Pengumpulan Data.....	53
	E. Instrumen Penelitian	55
	F. Teknik Pengolahan dan Analisis Data.....	56
BAB IV	ANALISIS PERANAN BAITUL MAAL WAT TAMWIL TERHADAP PEMBERDAYAAN USAHA MIKRO KECIL MENENGAH.....	58-86
	A. Gambaran Umum BMT Al Amin.....	58
	1. Sejarah singkat BMT Al Amin Makassar	58
	2. Wilayah Kerja BMT Al Amin Makassar	60
	3. Uraian Tugas dalam BMT Al Amin Makassar	61
	4. Pengalaman Kerja atau Kemitraan BMT	65
	5. Produk-produk BMT Al Amin Makassar	66
	6. Visi dan Misi BMT Al Amin Makassar.....	68
	7. Strategi Pengelolaan Pengembangan Usaha	69
	8. Permasalahan yang Dihadapi BMT Al Makassar	70
	9. Stuktur Organisasi BMT Al Amin Makassar.....	72
	B. Analisis Data dan Pembahasan	73
	1. Pemberdayaan UMKM Pada BMT Al Amin Makassar .	73
	2. Sasaran Pembiayaan.....	74
	3. Analisis Peranan BMT Al Amin Makassar.....	79
BAB V	PENUTUP.....	87-90
	A. Kesimpulan	87
	B. Implikasi Penelitian	88
	C. Penutup	89
	KEPUSTAKAAN	91-93
	LAMPIRAN-LAMPIRAN	
	DAFTAR RIWAYAT HIDUP	

DAFTAR TABEL

Tabel	Halaman
4.1 Kontribusi UMKM terhadap BPD Tahun 2011-2013	74
4.2 Komposisi pembiayaan UMKM di Makassar sebelum dan sesudah berdiri BMT Tahun 2011-2013.....	74
4.3 Prioritas Alokasi Pembiayaan Tahun 2011-2013.....	76
4.4 Pembiayaan Mudharabah Tahun 2011-2013	77



DAFTAR GAMBAR

Gambar	Halaman
2.1 Kerangka Pemikiran.....	51
4.1 Struktur Organisasi	72



ABSTRAK

Nama : Supriadi Muslimin
Nim : 10200111084
Jurusan : Ekonomi Islam
Judul Skripsi : Peranan Lembaga Keuangan Mikro Syari'ah Terhadap Pemberdayaan Usaha Mikro Kecil Menengah (Studi Kasus Pada BMT Al Amin Kota Makassar)

Pokok masalah penelitian ini adalah bagaimana peranan lembaga keuangan mikro syariah terhadap pemberdayaan usaha mikro kecil menengah (pada BMT Al Amin Makassar), kemudian Penelitian ini bertujuan untuk mengetahui peranan lembaga keuangan mikro syariah terhadap pemberdayaan usaha mikro kecil menengah (studi kasus pada BMT Al Amin kota makassar). Peneliti mengambil objek penelitian pada baitul maal wat tamwil (BMT) Al-Amin Makassar.

Jenis penelitian ini yaitu analisis kualitatif pendekatan fenomenologi dengan cara mendeskripsikan atau menggambarkan realitas pada objek penelitian sesuai dengan fakta di lapangan. Data penelitian ini diperoleh dari data primer berupa kata-kata dan sikap, data sekunder berupa literatur-literatur yang relevan serta mendukung pembahasan penelitian, dokumentasi. Teknik pengumpulan data berupa observasi, dokumentasi, wawancara (*Interview*) langsung dengan pihak-pihak terkait. Lalu teknik pengolahan dan analisis data dilakukan dengan melalui empat tahapan, yaitu: pengumpulan data, reduksi data, penyajian data, dan penarikan kesimpulan.

Hasil penelitian menunjukkan bahwa BMT memiliki potensi dan peranan yang sangat besar dalam upaya mendukung pemberdayaan UMKM yang memberikan pembiayaan jasa layanan kepada masyarakat, setidaknya hal ini dapat dilihat dalam praktek pemberdayaan UMKM yang dilakukan oleh BMT Al Amin Makassar yang memberikan pembiayaan jasa layanan kepada masyarakat melalui pembiayaan mudhorobah dengan nisbah sistem bagi hasil sesuai kesepakatan antara kedua belah pihak yang beraqad. Perkembangan ini dapat dilihat dari plafon laporan pembiayaan UMKM yang mengalami peningkatan sangat baik dari tahun ke tahun, dan diprioritaskan untuk sektor layanan jasa perdagangan, Perindustrian, perikanan serta pertanian. Sehingga dengan adanya pemberdayaan UMKM yang disalurkan oleh BMT sangat membantu bagi nasabah, terutama terbantu dalam pengembangan usahanya.

BAB I

PENDAHULUAN

A. Latar Belakang Masalah

Lembaga keuangan telah berperan sangat besar dalam pengembangan dan pertumbuhan masyarakat industri modern. Produksi berskala besar dengan kebutuhan investasi yang membutuhkan modal besar tidak mungkin dipenuhi tanpa bantuan lembaga keuangan. Lembaga keuangan merupakan tumpuan bagi para pengusaha untuk mendapatkan tambahan modalnya melalui mekanisme kredit dan menjadi tumpuan investasi melalui mekanisme *saving*, sehingga lembaga keuangan memiliki peranan yang besar dalam mendistribusikan sumber-sumber daya ekonomi di kalangan masyarakat.¹

Begitu juga peran lembaga keuangan bagi kalangan menengah ke bawah. Salah satu masalah kronis yang banyak menyita perhatian dunia adalah mengenai kemiskinan. Berbagai seminar dan pertemuan dilakukan dengan tujuan mengurangi atau bahkan menghilangkan kemiskinan di muka bumi ini. Data survey Badan Pusat Statistik (BPS) terlihat bahwa pada tahun 2010, sejumlah 31.023.400 atau sekitar 13,33% penduduk Indonesia masih dikategorikan miskin, meskipun di banding tahun 2008 angka itu menurun yaitu berjumlah 34,96 juta jiwa atau sekitar 15,42%.²

Upaya penanggulangan kemiskinan terus digalakan salah satunya dengan memutus mata rantai kemiskinan melalui pemberdayaan kelompok dengan pengembangan *microfinance*, yakni suatu model penyedia jasa keuangan bagi

¹ Muhammad Ridwan, *Manajemen BMT*, (Yogyakarta UII Press, 2004), h. 51.

² Data Badan Pusat Statistik (BPS) dalam berbagai tahun

masyarakat yang memiliki usaha pada sektor paling kecil yang tidak dapat mengakses jasa bank karena berbagai keterbatasan.³

Lembaga Keuangan Mikro Syariah (LKMS) dapat didefinisikan sebagai lembaga keuangan yang kegiatannya menghimpun dana dan menyalurkan dana masyarakat yang bersifat profit atau lembaga keuangan Syariah non-perbankan yang sifatnya informal. Disebut informal karena lembaga ini didirikan oleh kelompok swadaya masyarakat yang berbeda dengan lembaga keuangan perbankan dan lembaga lainnya. Oleh karena itu, dapat di pahami bahwa Lembaga Keuangan Mikro Syariah (LKMS) adalah sebuah lembaga ekonomi rakyat yang berupaya mengembangkan usaha-usaha produktif dan investasi dalam meningkatkan ekonomi pengusaha kecil berdasarkan prinsip syariah dan prinsip koperasi.⁴

BMT (Baitul Maal wat Tamwil) atau padanan kata Balai Usaha Mandiri Terpadu adalah Lembaga Keuangan Mikro Syariah (LKMS) yang dioperasikan dengan prinsip bagi hasil, berusaha menumbuh kembangkan bisnis usaha mikro dan kecil, dalam rangka mengangkat derajat dan martabat serta membela kepentingan kaum fakir miskin.⁵

BMT melaksanakan dua jenis kegiatan, yaitu Bait al Mal dan Bait at-Tamwil. Bait al Maal adalah lembaga keuangan Islam yang memiliki kegiatan utama menghimpun dan mendistribusikan dana ZISWAHIB (Zakat, Infak,

³ Euis Amalia, *keadilan Distributif dalam Ekonomi Islam, Penguatan Peran LKM dan UKM di Indonesia*, (Jakarta: Rajawali Press, 2009), h. 2.

⁴ *Peraturan Dasara dan Contoh AD-ART BMT*,(Jakarta: PINBUK, 2000).h.1.

⁵ Materi Ke BMT-an, Sumber. Disarikan dari Buku Saku PINBUK/PKES.

Shadaqah, Waqaf dan Hibah) tanpa adanya keuntungan (*non profit oriented*). Penyalurannya dialokasikan kepada mereka yang berhak (*mustahik*). Zakat, sesuai dengan aturan agama Islam dan manajemen keuangan modern.⁶ Hal tersebut disebutkan dalam ayat suci Al-Qur'an At- Taubah:103:

خُذْ مِنْ أَمْوَالِهِمْ صَدَقَةً تُطَهِّرُهُمْ وَتُزَكِّيهِمْ بِهَا وَصَلِّ عَلَيْهِمْ إِنَّ صَلَاتَكَ سَكَنٌ لَهُمْ
وَاللَّهُ سَمِيعٌ عَلِيمٌ ﴿١٠٣﴾

Terjemahnya:

Ambillah zakat dari sebagian harta mereka, dengan zakat itu kamu membersihkan dan mensucikan mereka dan mendoalah untuk mereka. Sesungguhnya doa kamu itu (menjadi) ketenteraman jiwa bagi mereka. dan Allah Maha mendengar lagi Maha mengetahui (QS. At-Taubah :103)⁷.

Ayat ini menerangkan, bahwa ada haq bagi para *mustahiq* untuk memperoleh harta dari orang-orang mempunyai kelebihan harta bahkan itu adalah sesuatu yang wajib bagi mereka untuk mendistribusikannya. Karena, dengan zakat itu dapat membersihkan dan mensucihkan diri dan hati kita dari sifat- sifat yang tercela.

Sedangkan Bait at- Tamwil adalah lembaga keuangan Islam informal dengan orientasi keuangan (*profit oriented*). Kegiatan utama dari lembaga ini adalah menghimpun dana dari masyarakat dalam bentuk simpanan/tabungan dan menyalurkan lewat pembiayaan usaha-usaha masyarakat yang produktif dan menguntungkan sesuai dengan system ekonomi syariah.⁸

⁶ Aries Mufti dan Muhammad Syakir Sula, *Amanah bagi bangsa: Konsep Sistem Ekonomi Syariah*, (Jakarta: Masyarakat Ekonomi Syariah,t.t.), h. 199.

⁷ Departemen Agama RI, *Al-Qur'an dan Terjemahan* (Semarang: PT. Karya Toha Putra, 1990), h. 204.

⁸ H. A Djazuli dan Yadi Janwari, *Lembaga-lembaga Perekonomian Pengenalan*, (Jakarta: PT Raja Grafindo Persada, 2002), h.183.

Sektor usaha mikro kecil menengah (UMKM) sejauh ini sudah menunjukkan geliat yang sangat baik dan bahkan mampu menopang pemulihan dan pertumbuhan ekonomi nasional. Sektor ini juga yang menjadi pendorong perekonomian saat krisis melanda.

Sebagai pionir bank syariah di Indonesia, Bank Muamalat telah menggalakan program pembiayaan terhadap UMKM sejak 2005. Bank muamalat melakukan program aliansi dengan jaringan lembaga keuangan mikro syariah (BMT/ Baitul Mall Wat Tamwil). Sebagai salah satu strategi penyaluran pembiayaan. Saat dibuka kala itu, BMT yang dimiliki Bank Muamalat di seluruh Indonesia telah tercatat sekitar 3.043. jaringan BMT tersebut juga dapat di manfaatkan sebagai perpanjangan pihak bank umum syariah untuk menjangkau layanan pembiayaan kepada usaha kecil daan mikro, melalui program linkage.⁹

Linkage program merupakan strategi yang paling utama karena kondisi UMKM (skala kecil, agunan terbatas, tidak berbadan hokum, letak jauh, dan administrasi lemah) sangat sulit di jangkau oleh bank syariah (biaya tinggi, risiko tinggi, persyaratan legal, sulit menjangkau, dan kesulitan menilai usaha). Keberadaan LKMS seperti BMT sangat diperlukan sebagai mediasi antar sector UMKM dengagn pihak Bank Syariah. Hal ini di karenakan karakteristik BMT sangat cocok dengan kebutuhan UMKM, yaitu menyediakan layanan tabungan, pembiayaan, pembayaran, deposito, fokus melayani UMKM menggunakan prosedur dan mekanisme yang kontekstual dan fleksibel, serta berada di tengah-tengah masyarakat kecil atau pedesaan. BMT sebagai kepanjangan tangan Bank

⁹ www. Seputar-indonesia.com Raih Dukungan Bank Syariah, akses tanggal 10 desember 2014.

Syariah dapat menyalurkan pembiayaan yang telah diamanahkan kepadanya sehingga Bank Syariah sendiri tidak takut menanggung resiko yang sangat besar.¹⁰

Dengan adanya pengembangan usaha mikro kecil berupa bertambahnya modal ataupun bertambahnya jenis usaha, maka akan berdampak terhadap bertambahnya tingkat penghasilan dan pendapatan, yang secara langsung akan menekan angka kemiskinan, menekan angka pengangguran.

Sebagai contoh, Baitul Maal Wattamwil, Faktanya benar-benar dapat menjadi solusi positif bagi para pengusaha mikro kecil dalam mengembangkan usahanya tanpa terbebani embel-embel bunga yang mencekik, seperti yang dikutip Dadan Muttaqien dalam tulisannya:

Penelitian Mochammad Nadjib dkk tentang Pengaruh BMT terhadap kondisi Sosial Ekonomi Masyarakat, membuktikan bahwa sebagian besar responden sebelum menjadi nasabah BMT tidak memiliki sumber modal untuk membiayai usahanya, rata-rata mereka membiayai dari sumber pribadi dengan cara menyisihkan uang belanja atau menjual sebagian barang untuk modal. Meskipun demikian, sebagian responden yang mempunyai akses pada sumber modal waktu itu ada diantaranya yang terperangkat oleh bantuan modal yang berasal dari para pelepas uang (rentenir). Berdasarkan hasil wawancara dengan pihak pengelola BMT dan pengakuan responden diperoleh keterangan bahwa pihak pelepas uang dalam operasi usahanya membebankan bunga kepada peminjam bisa mencapai 5% per bulan. Setelah menjadi nasabah BMT, seluruh responden dapat dikatakan telah bebas dari pengaruh rentenir. Sebab salah satu syarat yang harus dipenuhi untuk mendapatkan pinjaman dari BMT adalah bahwa pengusaha tidak lagi ada kaitannya dengan para pelepas uang dan bagi para pengusaha yang betul-betul kesulitan untuk melunasi pinjaman dari rentenir, maka BMT mempunyai kebijakan untuk membantu calon nasabah dengan memberikan pinjaman dari bantuan qardul hasan yang merupakan pinjaman kebajikan tanpa bunga di samping sekaligus memberikan pinjaman yang bersifat komersial.¹¹

¹⁰ Showam Azmy, Muhammad, bank Syariah: Bank Yang Ramah UMKM, <http://ekisonline.com/index>, akses tanggal 10 desember 2014.

¹¹ Mochammad Nadjib, *Baitulmal wattamwil dan BPR*”, Makalah yang disampaikan pada Dilkat III Program PPC Terpadu Angkatan VI Peradilan Agama Seluruh Indonesia di

Uraian diatas dapat kita lihat bahwasanya peran BMT dalam pemberdayaan usaha mikro kecil menengah sangat urgen, di karenakan dengan melakukan pembiayaan dalam sektor usaha mikro, mampu menggerakkan dan menopang pemulihan perekonomian nasional bahkan dalam ekonomi keluarga.

Demikian juga yang di lakukan oleh BMT al Amin kota Makassar dengan upaya yang baik memberikan fasilitas dan sarana prasarana bagi para nasabahnya untuk mengembangkan dan memberdayakan usaha-usaha yang di kelola, sehingga memberikan nilai positif baik diri sendiri maupun kepada masyarakat lainnya serta bangsa. BMT al Amin kota Makassar memberikan argumentasinya bahwa tahun demi tahun jumlah kelahiran penduduk di kota makassar semakin bertambah dan semakin sempitnya lowongan kerja yang memadai sehingga banyaknya kemiskinan maupun pengangguran yang terjadi di Makassar, oleh karena itu BMT al Amin kota Makassar yang bergerak di bidang pendistribusian memberikan pembiayaan kepada usaha-usaha mikro kecil menengah untuk menggerakkan di sektor ekonomi.¹²

Untuk memberdayakan Usaha Mikro Kecil Menengah (UMKM) tersebut tentu harus direspon oleh berbagai kalangan, baik lembaga perbankan atau pun no bank seperti BMT. Berdasarkan fenomena yang terjadi, penulis memandang perlu untuk meneliti perihal ini dengan fokus kajian **Peranan Lembaga Keuangan Mikro Syariah Terhadap Pemberdayaan Usaha Mikro Kecil Menengah (Studi Kasus BMT al Amin Kota Makassar).**

Pusdiklat Balitbang Diklat Kumdil MA-RI Megamendung – Bogor tanggal 31 Agustus 2012. diakses tanggal 10 desember 2014.

¹² Hasil wawancara dengan Bapak Ahsan, selaku direktur BMT Al Amin Makassar pada tanggal 10 desember 2014.

B. Rumusan Masalah

Sesuai dengan keterbatasan yang ada pada penulis dalam berbagai hal, maka penulis membatasi pembatasan ini pada peranan BMT Al Amin kota Makassar terhadap pemberdayaan usaha mikro kecil menengah. Berangkat dari latar belakang penulis yang telah dipaparkan di atas, dapat dirumuskan permasalahan penulis sebagai berikut:

Bagaimana peranan BMT al Amin kota Makassar terhadap pemberdayaan Usaha Mikro Kecil Menengah?

C. Kajian Pustaka

Sebagai bahan pertimbangan dalam penelitian ini akan dicantumkan beberapa hasil penelitian terdahulu oleh beberapa peneliti yang sebelumnya mengangkat judul, obyek, dan subyek yang bersinggungan dengan penelitian yang dilakukan oleh peneliti dalam skripsi ini, sebagai berikut:

1. Penelitian yang dilakukan oleh saudara Muhammad Gufron Hidayat dalam menyelesaikan skripsinya untuk mendapatkan gelar SE.I di UIN Syarif Hidayatullah Jakarta. Dengan judul skripsi "Peran Lembaga Keuangan Mikro Syariah (LKMS) Dalam Melakukan Pembiayaan Di Sektor Agribisnis" (Studi Kasus BMT Miftahussalam Ciamis dan Koppontren Al-Ittifaq Bandung). Dalam skripsinya banyak menyinggung masalah pembiayaan di sector Agribisnis dan perkembangan dan pemberdayaan nasabah dari segi jumlah dan verifikasinya, sedangkan penulis membahas mengenai peran LKMS terhadap pemberdayaan UMKM dan lembaga lainnya yang mendukung eksistensi dan kemajuan usaha LKMS tersebut.

2. Penelitian yang dilakukan oleh saudari Ninik Hariyati SS dalam menyelesaikan tesisnya untuk mendapatkan gelar Megister Studi Islam Program Pasca Sarjana di UIN Sunan Kalijaga Yogyakarta. Dengan judul Tesis “ Peran Bank Syariah dalam Mengoptimalkan UMKM Kota Yogyakarta”. Dalam tesisnya membahas tentang seberapa besar peran Bank syariah dalam mengoptimalkan UMKM demi terwujudnya dalam pemberian pembiayaan, pendampingan, dan pembinaan terhadap UKM dan menyinggung masalah kendala-kendala dalam mengoptimalkan UMKM di tinjau dari Modal dan Pemasaran. Sedangkan penulis mengambil objek penelitian pada *Baitul maal wa at Tamwil* (BMT) Kota Makassar untuk melihat seberapa besar perannya dalam memberdayakan Usaha Mikro Kecil Menengah (UMKM).
3. Penelitian yang dilakukan oleh saudari Siti Zulaikah dalam menyelesaikan skripsinya untuk mendapatkan gelar Sarjana dalam ilmu Syari’ah di Institut Agama Islam Walisongo Semarang. Dengan judul skripsi “ Peranan BPRS Ben Salamah Abadi terhadap Usaha Kecil dan Menengah di kecamatan godong kabupaten grobogan (studi pada PT BPRS Ben salamah abadi Purwodadi)”. Dalam skripsinya membahas tentang bagaimana sesungguhnya peran BPRS ben salamah abadi dalam memberdayakan UKM, dengan melihat bahwa hubungan BPRS dan UKM sangat erat untuk memebrdayakan usaha yang produktif.
4. Penelitian yang dilakukan oleh saudari Nur Asiyah dalam menyelesaikan skripsinya untuk mendapatkan gelar sarjana di Institut Agama Islam

Walisongo Semarang dengan judul skripsi “ Peran BMT Bina Umat sejahtera Lasem Rembang terhadap perkembangan Usaha Mikro dan Kecil di Kecamatan Lasem”. Dalam skripsinya menjelaskan bahwa peran BMT Bina Umat Sejahtera sangat berpengaruh terhadap perkembangan usaha di Kec. Lasem dengan alasan masyarakat antusias dengan adanya BMT karena bertujuan untuk meningkatkan akses rakyat kecil terhadap perokonomian dan membantu pemulihan ekonomi rakyat.

5. Penelitian yang dilakukan oleh saudari Aguanita dalam menyelesaikan skripsinya untuk mendapatkan gelar sarjana di FT-UIN Malang dengan judul skripsi “ Pemberdayaan Pengusaha Kecil di Lembaga Keuangan Syari’ah BMT Assa’adah Malang”. Dalam penelitian ini menggunakan analisis deskriptif kualitatif dengan mendeskripsikan konsep pemberdayaan pengusaha kecil serta faktor pendukung dan penghambat dalam pelaksanaan pemberdayaan tersebut. Adapun hasil penelitian ini adalah pemberdayaan BMT Assa’adah Malang adalah mengembang investasi dalam meningkatkan kualitas ekonomi UKM serta menjadi penghubung antar UKM dengan Bank. BMT juga mengembangkan bisnis yang bertujuan untuk membantu UKM dengan memberikan pembiayaan karena BMT sendiri merupakan Lembaga Keuangan Mikro syariah dengan Modal Kecil.

Dari beberapa kajian pustaka yang dijelaskan di atas menegaskan bahwa penelitian yang dilakukan oleh peneliti terkait dengan peran lembaga keuangan mikro syariah terhadap UMKM murni diteliti oleh peneliti dengan mengangkat

masalah yang baru dan bukan merupakan hasil ciplakan atau plagiat dari penelitian orang lain.

D. Tujuan dan Kegunaan Penelitian

Penelitian ini dilaksanakan dengan tujuan:

Untuk mengetahui bagaimana peranan BMT al Amin Kota Makassar terhadap pemberdayaan Usaha Mikro Kecil Menengah.

Kegunaan dari adanya penelitian ini sebagai berikut:

1. Kegunaan Teoritis

Bagi kalangan akademis, penelitian ini sangat bermanfaat guna menambah perbendaharaan keilmuan dan penelitian khususnya di bidang peran Lembaga Keuangan Mikro Syariah (LKMS) terhadap pemberdayaan Usaha Mikro Kecil Menengah. Bagi mahasiswa, penelitian ini dapat dijadikan gambaran realita lapangan sehingga keilmuan yang didapat tidak hanya secara teoritis tetapi juga praktis di lapangan. Sedangkan bagi dosen, penelitian ini dapat bermanfaat sebagai *field data* untuk mempertajam analisis lapangan khususnya mengenai peran lembaga keuangan mikro syariah terhadap pemberdayaan usaha mikro kecil menengah.

2. Kegunaan Praktis

a. Bagi Lembaga Keuangan Mikro Syariah (LKMS)

Hasil penelitian ini dapat digunakan sebagai gambaran kinerja Lembaga Keuangan Mikro Syariah (LKMS) dan sumbang saran serta bahan evaluasi yang sangat berguna untuk meningkatkan kinerja BMT al Amin Kota Makassar.

b. Bagi Masyarakat

Penulis sangat berharap penelitian ini dapat menambah informasi yang lengkap mengenai Lembaga Keuangan Mikro Syariah (LKMS) khususnya BMT al Amin kota Makassar bagi masyarakat umum, sehingga masyarakat akan tergerak untuk meningkatkan partisipasinya demi perkembangan Lembaga Keuangan Mikro Syariah (LKMS) di tanah air.

E. Sistematika Pembahasan

Supaya lebih terarah dan memudahkan penulisan serta memperoleh gambaran secara utuh. Penulis membuat sistematika sesuai dengan pokok-pokok permasalahan yang dibagi ke dalam lima bab, masing-masing bab terdiri dari sub bab, diawali dengan:

Bab pertama yang berisi latar belakang, rumusan masalah, tujuan penelitian, manfaat penelitian, dan sistematika pembahasan.

Bab kedua menjelaskan tentang telaah pustaka yang berupa penelitian terdahulu dari pada penelitian ini, sehingga terdapat keorginalitasan penelitian. Selanjutnya akan dijelaskan kerangka teori yang menjadi pisau analisa penelitian ini, yang berisi teori dan konsep Lembaga Keuangan Mikro Syariah (LKMS), teori dan konsep Baitul Maal wa at Tamwil (BMT), Persoalan dan Pemberdayaan Usaha Mikro Kecil Menengah.

Bab ketiga berisi tentang metodologi penelitian sebagai alat untuk penelitian dilapangan. Yang berisi, sifat dan jenis penelitian, pendekatan penelitian, sumber data, teknik pengumpulan data, dan teknik analisa data.

Bab keempat berupa jawaban dari rumusan masalah yang didapatkan dilapangan. Yang berisi tentang jawaban bagaimana peran lembaga keuangan mikro syariah, dan menjelaskan tentang peran LKMS terhadap pemberdayaan UMKM pada kantor Baitul Maal wa at Tamwil al Amin kota Makassar.

Bab kelima merupakan kesimpulan dan saran-saran dari hasil penelitian.



BAB II

TINJAUAN TEORITIS

A. Teori dan Konsep Lembaga Keuangan Mikro Syariah (LKMS)

Lembaga keuangan adalah badan usaha yang kekayaannya terutama bentuk asset keuangan (*financial asset*) atau tagihan (*claims*, seperti saham dan obligasi).¹ Menurut SK Menkeu RI No. 792 tahun 1990, Lembaga Keuangan adalah semua badan yang kegiatannya bidang keuangan, melakukan penghimpunan dan membiayai investasi perusahaan.²

Lembaga Keuangan Mikro Syariah (LKMS) didefinisikan ledgerwood sebagai penyedia jasa keuangan bagi pengusaha kecil dan mikro serta berfungsi sebagai alat pembangunan bagi masyarakat pedesaan³

Adapun dalam defenisi yang digunakan dalam *Microcredit Summit* (1997) yang dilanjutkan dengan *Microcredit Summit* di New York tahun 2002, kredit mikro adalah program pemberian kredit berjumlah kecil ke warga paling miskin untuk membiayai proyek yang mereka kerjakan sendiri agar menghasilkan pendapatan yang memungkinkan mereka peduli terhadap diri sendiri dan keluarganya, *programmes exted small loans to very poor for self employment*

¹ Amiruddin kadir, *Ekonomi dan Keuangan Syariah*, Alauddin University press, Makassar, h. 193.

² Andri Sumitra, *Bank dan Lembaga Keuangan Syariah*, Prenada Media Group, Jakarta: Kencana 2009, h. 27.

³ Joana Ledgerwood, *microfinance Handbook An Instutional and Financial Perspective*. (Washington DC: The World Bank, 1999), h. 65.

*project that generate income allowing them to care for themselves and their families*⁴

Dari pengertian di atas, dapat diketahui bahwa LKMS memiliki ruang lingkup yang luas, seperti simpanan, pinjaman, dan jasa pembayaran, yang biasanya dikelola secara sederhana. Sebagai lembaga simpanan, LKM dapat menghimpun dana masyarakat pada banyak LKM, kegiatan penghimpunan dana (*saving*) dijadikan prasyarat bagi adanya kredit. Sebagai lembaga pinjaman, LKM berfungsi sebagai lembaga yang menyediakan berbagai jasa pinjaman, baik untuk kegiatan produktif maupun untuk kegiatan konsumtif. Selain itu, LKMS juga berfungsi sebagai lembaga intermediasi dalam aktivitas perekonomian.⁵

Menurut *Asian Development Bank* (ADB), LKM (*micro finance*) adalah lembaga penyedia jasa penyimpanan (*deposits*), kredit (*loans*), pembayaran berbagai jenis transaksi jasa (*payment service*) serta transfer uang yang ditujukan bagi masyarakat miskin dan pengusaha kecil. Sedangkan bentuk LKM dapat berupa: lembaga formal seperti bank desa dan koperasi, lembaga semiformal seperti organisasi nonpemerintah dan sumber-sumber informal seperti pelepas uang.⁶

⁴ Euis Amalia, *Keadilan Distributif dalam Ekonomi Islam; Penguatan Peran LKM dan UKM di Indonesia*, (Jakarta: Rajawali Pers, 2009), h. 49.

⁵ Euis Amalia, *Keadilan Distributif dalam Ekonomi Islam; Penguatan Peran LKM dan UKM di Indonesia*, (Jakarta: Rajawali Pers, 2009), h. 51.

⁶ Euis Amalia, *Keadilan Distributif dalam Ekonomi Islam; Penguatan Peran LKM dan UKM di Indonesia*, (Jakarta: Rajawali Pers, 2009), h. 52.

Menurut Marguiret Robinson⁷, pinjaman dalam bentuk micro credit merupakan salah satu upaya ampuh dalam mengatasi kemiskinan. Hal tersebut didasarkan bahwa pada masyarakat miskin, sebenarnya terdapat perbedaan klasifikasi di antara mereka, yang mencakup: *pertama*, masyarakat sangat miskin (*the extreme poor*), yakni mereka yang tidak berpenghasilan dan tidak memiliki kegiatan produksi. *Kedua*, masyarakat yang dikategorikan miskin tetapi memiliki kegiatan ekonomi (*economically active working poor*). *Ketiga*, masyarakat berpenghasilan rendah (*lower income*), yakni mereka yang memiliki penghasilan walaupun tidak banyak. Pendekatan yang dilakukan untuk mengatasi kemiskinan di setiap klasifikasi tentu berbeda. Untuk itu, diperlukan kebijakan tepat untuk mengatasinya.

B. Teori dan Konsep Bait al- Mall wa at-Tamwil (BMT)

Bait al- Mall wa at-Tamwil (BMT) dalam bahasa Indonesia diartikan sebagai balai usaha terpadu. BMT merupakan gabungan dari baitul Maal dan Baitul Tamwil. Secara etimologi Baitul Mall berarti rumah uang, sedangkan Baitul Tamwil adalah rumah pembiayaan.⁸

MA Mannan menyebut kan bahwa Baitul Maal berasal dari dua kata yakni, *Bait* yang berarti rumah, dan *Maal* yang berarti harta. Jika kedua kata itu digabungkan mempunyai arti yang tidak jauh berbeda dari penggalan kata-katanya, yaitu rumah harta atau perbendaharaan harta. Menurut Mannan, banyak

⁷ Marguiret Robinson, 'The Microfinance Revolution: Sustainable Finance for the Poor' dalam Euis Amalia, *Keadilan Distributif dalam Ekonomi Islam; Penguatan Peran LKM dan UKM di Indonesia*, (Jakarta: Rajawali Pers, 2009), h. 53.

⁸ Pusat Pengkajian dan Pembangunan Usaha Kecil (P3UK), *Pendidikan dan Pelatihan Baitul maal wat Tamwil*. h.1.

ahli berbeda pendapat tentang fungsi dari Bait al Mall serta siapa yang pertama kali mendirikan. ⁹ Baitul maal berperan sebagai lembaga sosial atau tidak bersifat *profit oriented*.

Sedangkan Bait at Tamwil adalah lembaga keuangan islam informal dengan orientasi keuntungan (*Profit oriented*). Kegiatan utama dari lembaga ini adalah menghimpun dana dan mendistribusikannya kepada anggota dengan imbalan bagi hasil atau margin yang sesuai ketentuan syariah. ¹⁰

Beberapa latar belakang pembentukan dan cirri BMT dapat diuraikan sebagai berikut: ¹¹

- a. Sebagian masyarakat dianggap tidak *bankable*, sehingga sulit mendapatkan pendanaan, walaupun ada sumber dananya mahal
- b. Untuk pemberdayaan dan pembinaan usaha masyarakat muslim melalui masjid dan masyarakat sekitarnya.
- c. Berbadan hukum koperasi
- d. Bertujuan untuk menyediakan dana murah dan cepat guna pengembangan usaha bagi anggota.
- e. Prinsip dan mekanismenya hampir sama dengan perbankan syariah, hanya skala produk dan jumlah pembayarannya terbatas.

⁹ MA Mannan, *Teori dan Praktek Ekonomi Islam, Terjemahan*, terjemahan Drs. M. Nastangin, (Jakarta: Dana Bhakti Wakaf, 1993), h. 179.

¹⁰ Aries Mufti dan Muhammad Syakir Sual, *Amanah bagi bangsa: Konsep system Ekonomi syariah*, (Jakarta: MES, tanpa tahun), h. 199.

¹¹ Aries Mufti dan Muhammad Syakir Sual, *Amanah bagi bangsa: Konsep system Ekonomi syariah*, (Jakarta: MES, tanpa tahun), h. 200.

Dalam menjalankan usahanya BMT menggunakan tiga prinsip¹²

a. Prinsip bagi hasil

Dalam prinsip bagi hasil ini terjadi bagi hasil antara BMT dengan nasabah.

b. Sistem jual beli

Sistem ini merupakan suatu tata cara jual beli dimana dalam pelaksanaannya BMT mengangkat nasabah sebagai agen yang diberi kuasa melakukan pembelian barang atas nama BMT dan kemudian bertindak sebagai penjual, dengan menjual barang yang telah dibelinya tersebut dengan ditambah *mark-up*. Keuntungan BMT nantinya akan dibagi kepada penyedia dana.

c. Sistem *non-profit*.

Sistem ini merupakan pembiayaan kebajikan atau *qardhul hasan*. Dengan system ini nasabah hanya mengembalikan pokok pinjamannya saja.

1. Fungsi dan Peran Bait al-Maal Wa at- Tamwil

BMT merupakan lembaga keuangan berbasis masyarakat yang menganut syariah. Beberapa fungsi BMT dapat dijabarkan sebagai berikut.¹³

- a. Meningkatkan dan mengembangkan ekonomi masyarakat khususnya masyarakat kecil.
- b. Meningkatkan produktivitas usaha dengan memberikan pembiayaan kepada para pengusaha kecil yang membutuhkan.

¹² Heri Sudarsono, *Bank dan Lembaga Keuangan Syariah*, (Yogyakarta: Ekonos ia, 2004), h.101

¹³ Pusat Inkubasi Bisnis Usaha Kecil (PINBUK), *Pedoman Cara Membentuk*, h. 3.

- c. Meningkatkan kualitas dan kuantitas kegiatan usaha disamping meningkatkan kesempatan kerja dan meningkatkan penghasilan masyarakat.
- d. Mengarahkan perbaikan ekonomi masyarakat.
- e. Memobilisasi, mendorong dan mengembangkan potensi dan kemampuan masyarakat dalam rangka meningkatkan kesejahteraan masyarakat.

Secara umum, terdapat tiga fungsi BMT yang banyak dijalankan. Fungsi sebagai jasa keuangan, sebagai lembaga sosial atau pengelola zakat, infak dan sedeqah (ZIS) serta pemberdaya sektor riil.¹⁴

Pertama, fungsi sebagai jasa keuangan. Kegiatan jasa keuangan yang dikembangkan oleh BMT berupa penghimpunan dan penyaluran dana melalui kegiatan pembiayaan dari dan untuk anggota ataupun non-anggota.

Kedua, fungsi sebagai lembaga social atau pengelola zakat, infak, dan sedeqah (ZIS). Fungsi sebagai lembaga social tentu ada pada sebuah BMT. BMT tidak hanya bertindak sebagai lembaga profit tapi juga sebagai lembaga non-profit. Dana social BMT bias didapatkan dari lembaga seperti, Dompet Dhuafa, atau dana zakat, infak, sedeqah yang dikumpulkan nasabah untuk diberdayakan oleh BMT tersebut.

Peran sebagai lembaga social dapat diterapkan pula dalam mengelola harta yang tidak ada ahli warisnya, baik wali nasab (wali turunan) Atau wali

¹⁴ Hertanto Widodo, dkk, *Panduan Praktis Operasional Baitul Maal wat Tamwil (BMT)*, (Bandung: Mizan, 2000) , h. 81-84.

seseorang atau badan yayasan yang menjadi walinya dan menyalurkannya kepada mustahiq zakat, membantu jompo, dan orang-orang yang membutuhkan lainnya.¹⁵

Ketiga, fungsi sebagai penggerak sector riil. Penyaluran dana kepada sector riil merupakan sebuah keunggulan dari BMT. Penyaluran kepada sector riil akan berdampak luas dan *continue* dalam pengembangan kesejahteraan masyarakat. Pemberdayaan sector riil bias dilakukan dengan mendorong nasabah untuk menciptakan usaha baru atau mengembangkan usaha yang sudah ada.

2. Badan Hukum BMT

Badan hukum BMT biasa didirikan dalam bentuk KSM (kelompok Swadaya Masyarakat) atau Koperasi.¹⁶ Langkah awal untuk mendapatkan legalitas badan hukum. Kelompok Swadaya Masyarakat (KSM) tersebut harus mendapatkan sertifikat operasi dari PINBUK (Pusat Inkubasi Bank Usaha Kecil). Sementara PINBUK harus mendapat pengakuan dari Bank Indonesia (BI) sebagai Lembaga Pengembang Swadaya Masyarakat (LPSM) yang mendukung program proyek Hubungan Bank dengan Kelompok Swadaya Masyarakat yang dikelola oleh Bank Indonesia (PHBK-BI).¹⁷

Selain dengan badan hukum KSM, BMT dapat juga didirikan dengan badan hukum koperasi, baik koperasi serba usaha, koperasi unit desa, maupun koperasi lainnya, kelembagaan BMT yang tunduk pada badan hukum koperasi mengacu pada Undang- Undang Perkoperasian Nomor 25 Tahun 1992 dan secara spesifik diatur dalam Keputusan Menteri Negara Koperasi dan UKM RI Nomor

¹⁵ Ibrahim Lubis, *Ekonomi Islam*, (Jakarta; Kalam Mulia, 1995), h. 722.

¹⁶ Karnaen A. Perwataatmadja. *Membumikan Ekonomi Islam di Indonesia*. (Depok: Usaha kami, 1996), h. 216.

¹⁷ H. A. Djazuli dan Yadi Janwari, *Lembaga Lembaga Perekomian Umat; Sebuah Pengenalan*, (Jakarta: PT. Raja Grafindo Persada, 2002), h. 186.

91/Kep/M.UK.M/IX/2004 tentang Petunjuk Pelaksanaan Kegiatan Usaha Koperasi Jasa Keuangan Syariah (KJKS).¹⁸

Di wilayah berbasis pesantren, masyarakat bias mendirikan BMT dengan menggunakan badan hukum Koperasi Pondok Pesantren. Dalam hal penggunaan sebagai badan hukum BMT, keberadaan BMT di suatu wilayah adalah sebagai unit usaha otonom atau tempat pelayanan koperasi sebagai KUD.¹⁹

3. Landasan, Asas dan Tujuan BMT

Menurut Undang-Undang perkoperasian nomor 25 tahun 1992, dijelaskan bahwa landasan umum kelembagaan koperasi adalah Pancasila dan Undang-Undang Dasar 1945 serta berdasarkan atas asas kekeluargaan. Atas dasar tersebut BMT yang berbadan hukum sama dengan koperasi juga memiliki landasan dan asas yang sama.

Secara ideologis, keberadaan BMT mendapat justifikasi sebagai wujud dari Ekonomi Pancasila. Hal ini menjelaskan bahwa pada landasan BMT tercermin pada aspek dan ketuhanan.²⁰

Sebagai wujud dari pembangunan ekonomi pancasila, BMT memiliki tujuan untuk memajukan kesejahteraan anggota pada khususnya dan masyarakat pada umumnya serta turut membangun tatanan perekonomian nasional dalam rangka mewujudkan masyarakat yang maju, adil, dan makmur. Pada perkembangan selanjutnya BMT diharapkan dalam melaksanakan kegiatannya

¹⁸ Euis Amalia, *Keadilan Distributif dalam Ekonomi Islam*, (Jakarta: Rajawali Press, 2009), h.243.

¹⁹ H. A. Djazuli dan Yadi Janwari, *Lembaga Lembaga Perekonomian Umat*; Sebuah Pengenalan, (Jakarta: PT. Raja Grafindo Persada, 2002), h. 186.

²⁰ Euis Amalia, *Keadilan Distributif dalam Ekonomi Islam, Penguatan Peran LKM dan UKM di Indonesia*, (Jakarta: PT Raja Grafindo Persada, 2009),h. 252.

dapat mengembangkannya sesuai dengan kebutuhan real di lapangan, dengan dasar mengacu kepada kegiatan penggalangan dan penghimpunan dana, pemberian pembiayaan kepada anggotanya, pengelolaan jasa simpan pinjam, dan mengembangkan usaha di sektor real guna menunjang usaha.

C. Pengertian Usaha Mikro Kecil Menengah (UMKM)

Usaha mikro, kecil dan menengah merupakan perusahaan ataupun usaha yang dimiliki oleh Warga Negara Indonesia(WNI) , memiliki total aset tidak lebih dari Rp.600 juta (Di luar area perumahan dan perkebunan). UMKM termasuk sub sektor ekonomi yang banyak menyerap tenaga kerja dan banyak diminati oleh masyarakat kota.UMKM juga berperan dalam perekonomian nasional sangat vital, karena UMKM masih bisa *survive* di tengah perkembangan dan krisis ekonomi yang melanda Indonesia.²¹

Sedangkan menurut Keputusan Presiden RI no.99 tahun 1998,UMKM didefinisikan sebagai kegiatan ekonomi rakyat yang berskala kecil dengan bidang usaha yang mayoritas merupakan kegiatan usaha kecil dan perlu di lindungi untuk mencegah dari persaingan saha yang tidak sehat. Sedangkan definisi yang digunakan oleh Biro Pusat Statistik (BPS) lebih mengarah pada skala usaha dan jumlah tenaga kerja yang diserap. Usaha kecil menggunakan kurang dari lima

²¹http://zanikhan.multiply.com/journal/item/3524/LEMBAGA_KEUANGAN_MIKRO_S
<http://www.forumzakat.net/index.php?act=viewartikel&id=55> diakses 13 desember 2014

orang karyawan, sedangkan usaha skala menengah menyerap antara 5-19 tenaga kerja.²²

Usaha Mikro adalah usaha produktif milik orang perorangan dan/atau badan usaha perorangan yang memenuhi kriteria Usaha Mikro sebagaimana diatur dalam Undang-Undang ini.

Usaha Kecil adalah usaha ekonomi produktif yang berdiri sendiri, yang dilakukan oleh orang perorangan atau badan usaha yang bukan merupakan anak perusahaan atau bukan cabang perusahaan yang dimiliki, dikuasai, atau menjadi bagian baik langsung maupun tidak langsung dari usaha menengah atau usaha besar yang memenuhi kriteria Usaha Kecil sebagaimana dimaksud dalam Undang-Undang ini.

Usaha Menengah adalah usaha ekonomi produktif yang berdiri sendiri, yang dilakukan oleh orang perseorangan atau badan usaha yang bukan merupakan anak perusahaan atau cabang perusahaan yang dimiliki, dikuasai, atau menjadi bagian baik langsung maupun tidak langsung dengan Usaha Kecil atau usaha besar dengan jumlah kekayaan bersih atau hasil penjualan tahunan sebagaimana diatur dalam Undang- Undang²³

Dari beberapa uraian di atas dapat kita simpulkan bahwa Usaha Mikro, Kecil, dan Menengah (UMKM) merupakan kelompok pelaku ekonomi terbesar dalam perekonomian Indonesia dan terbukti menjadi katup pengaman perekonomian nasional dalam masa krisis, serta menjadi dinamisator

²² Badan Pusat Statistik Indonesia. *Berita Resmi Statistik: Perkembangan Indikator Makro UKM Tahun 2008*. No. 28/05/Th XI, diakses 13 desember 2014

²³ <http://nayyasemangat.blogspot.com/2002/10/peranan-lembaga-keuangan-mikro-syariah.html> di akses 13 desember 2014

pertumbuhan ekonomi pasca krisis ekonomi. Selain menjadi sektor usaha yang paling besar kontribusinya terhadap pembangunan nasional, UMKM juga menciptakan peluang kerja yang cukup besar bagi tenaga kerja dalam negeri, sehingga sangat membantu upaya mengurangi pengangguran. UMKM bergerak di berbagai sektor ekonomi namun yang paling dominan bergerak di bidang pertanian (agribisnis).

D. Persoalan – Persoalan Yang Dihadapi UMKM

UMKM di Indonesia kurang mendapatkan perhatian dari pemerintah, sehingga UMKM sulit berkembang dan kalah bersaing dengan produk-produk import dari luar negeri. Padahal UMKM itu sendiri berpotensi sangat besar dan berpeluang untuk memasuki pasar baik regional maupun internasional, menjadi unit usaha kecil yang modern dan kompetitif, sehingga UMKM bisa bersaing di pasar domestik maupun internasional .

Penyebab sulit berkembangnya UMKM di Indonesia ada dua pandangan yang berbeda yaitu:

1. Pandangan Kultural, yang menyebutkan bahwa Usaha kecil (ekonomi rakyat) kurang berkembang pesat karena adanya nilai –nilai atau tradisi suatu kelompok masyarakat yang memang tidak mampu mendinamisasi keadaan masyarakat. Karena ketidak sanggupannya inilah yang membuat UMKM tidak bisa berkembang dan kurang diminati oleh masyarakat. Banyak UMKM yang hidup di bawah rata-rata bahkan hidup dalam kemiskinan karena tidak sanggup beradaptasi dengan masyarakat. Sifat malas dan tidak memiliki etos kerja menyebabkan timbulnya kemiskinan yang tinggi, karena dengan menganggur

tidak akan memperoleh pendapatan, sehingga kemiskinan semakin banyak. Solusi yang bisa di tawarkan adalah perlu adanya suatu usaha yang dapat membangkitkan semangat orang-orang agar mau bekerja, diantaranya dengan terciptanya lapangan kerja yang mampu menampung skill nya dan upah yang memadai, sehingga bisa memenuhi kebutuhannya.

2. Pendekatan Struktural, disebutkan bahwa UMKM sulit berkembang disebabkan oleh struktur sosial-ekonomi masyarakat yang timpang, yang menyebabkan adanya sekelompok tertentu yang sulit bahkan UMKM tidak bisa mengembangkan usahanya. Karena pengaruh struktur perekonomian Indonesia yang tidak menentu ini dan seringkali terjadi resesi, menyebabkan banyaknya pengangguran yang tinggi akibat terjadinya kenaikan biaya produksi sedangkan selera pasar menurun karena terjadinya inflasi ,maka perusahaan banyak yang melakukan PHK. Untuk mengatasi masalah perekonomian yang seperti ini harus di rombak struktur sosial-ekonomi masyarakat secara signifikan. Termasuk dalam struktur sosial-ekonomi yang berhubungan dengan pelaku ekonomi, kekuasaan , dan sebagainya.

UMKM jika dilihat secara mendalam sudah berkembang pesat dan menyumbang sebagian besar GDP Indonesia. Namun seiring perubahan waktu banyak terjadi perubahan secara struktural yang terlihat pada pergeseran dalam distribusi pendapatan dan ketenagakerjaan di antara sektor-sektor ekonomi yang ada. Perkembangan ekonomi modern semakin menggeser perekonomian tradisional. Pokok permasalahan yang dihadapi UMKM di bedakan menjadi dua:

Faktor Eksternal:

1. Pengakuan dan jaminan keberadaan UMKM. Unit usaha ekonomi rakyat yang pengelolaannya secara tradisional seharusnya mendapat perlakuan yang selayaknya unit usaha yang di kelola secara modern. UMKM seharusnya mendapat fasilitas yang sama seperti usaha besar, begitu juga dalam peletakan lokasi UMKM juga harus di tempatkan di tempat yang strategis di daerah khalayak ramai seperti pasar swalayan.
2. Data persebaran UMKM yang tidak jelas. Keterbatasan data persebaran ini menghambat upaya pembinaan maupun penyuluhan yang yang diberikan pihak swasta, pemerintah maupun masyarakat. Sehingga UMKM sulit berkembang karena tidak adanya informasi yang jelas mengenai pangsa pasar, kualitas produk, manajemen keuangan usahanya ,dan lain sebagainya.
3. Alokasi kredit sebagai pembiayaan yang timpang. Tidak meratanya distribusi pendanaan antarwilayah, antarsektor, antar golongan, dan antar desa-kota. Hambatan birokratis yang tidak bisa di hadapi UMKM dalam memperoleh kredit dan di persulit dalam perizinan maupun pengembangannya. Oleh sebab itu, persyaratan untuk memperoleh kredit harus disederhanakan agar UMKM tidak sulit dalam meminjam modal.
4. Produk yang dihasilkan UMKM memiliki cirri dan karakteristik sebagai produk *fashion* dan kerajinan tangan *life time* yang pendek. Padahal selera konsumen selalu berubah-ubah, oleh sebab itu perlu adanya inovasi desain-desain produk yang sesuai dengan pangsa pasar dan sesuai dengan selera konsumen perlu dilakukan dalam periode yang cepat, karena keterlambatan

mengantisipasi keinginan pasar bisa menghambat daya dukung perkembangan UMKM.

5. Rendahnya nilai tukar komoditi yang dihasilkan usaha rakyat. Produk industry rakyat selalu dinilai berkualitas rendah. Hal ini adalah pandangan keliru dan bisa menghambat perkembangan UMKM karena belum tentu pola produksi tradisional akan menghasilkan produk yang bermutu rendah. Banyak sekali hasil produk industry kerajinan rakyat yang mampu bersaing dengan di pasar internasional. Rendahnya nilai tukar UMKM ini disebabkan karena rendahnya modal yang diperlukan sehingga dijual dengan system ijon seperti dalam produk pertanian.

6. Terbatasnya akses pasar bagi UMKM yang ingin memperluas pangsa pasarnya dan ingin mengembangkan usahanya. Hal ini disebabkan oleh modal besar domestick maupun asing yang menerobos segmentasi pasar yang sebelumnya dikuasai pengusaha dalam negeri termasuk UMKM.

7. Pungutan-pungutan atau biaya siluman yang tidak proporsional. Ketidaksiapan birokrasi yang berhubungan langsung dengan UMKM menyebabkan permasalahan dalam pengembangan UMKM.

Faktor Internal:

1. Terbatasnya penguasaan asset produksi terutama permodalan. Karena dalam pengembangan usaha yang luas tentunya juga akan membutuhkan dana yang besar dalam usahanya.

2. Rendahnya sumber daya manusia. Yang dimaksudkan di sini adalah keterampilan yang dimiliki oleh pekerja masih sangat rendah, yang meliputi

keterampilan teknik produksi dan manajemen usaha. Rendahnya keterampilan pekerja ini dapat di lihat dari rendahnya pendidikan para pekerja.

3. Hambatan konsentrasi sumber daya ekonomi rakyat(pekerja).Hal ini para pekerja kebanyakan masih terkonsentrasi di daerah pedesaan pada sector pertanian ,padahal di sector pekerjaan lain sangat terbuka luas kesempatan untuk bekerja,misalnya saja perdagangan.

4. Kelembagaan usaha rakyat belum berperan secara optimal.UMKM perlu mendapatkan fasilitas dalam mengembangkan usahanya.Perlu adanya koordinasi antar usaha dalam bekerjasama untuk mencapai tujuan bersama.

E. Pemberdayaan Usaha Mikro Kecil Menengah

Sasaran dan arah kebijakan pemberdayaan koperasi dan UMK tersebut dijabarkan dalam program-program pemberdayaan UMK dengan skala prioritas sebagai berikut:

- 1) Program penciptaan iklim usaha UKM. Program ini dimaksudkan untuk memfasilitasi terselenggaranya lingkungan usaha yang efisien, sehat dan persaingan, dan nondiskriminatif bagi kelangsungan dan peningkatan kinerja UMK.
- 2) Program pengembangan system pendukung usaha UKM. Program tersebut dimaksudkan untuk mempermudah, memperlancar dan memperluas akses UKM kepada sumber-sumber daya produktif agar mampu memanfaatkan kesempatan yang terbuka dan potensi sumber daya local dalam meningkatkan skala usaha.

- 3) Program pengembangan dan daya saing UKM. Program ini dimaksudkan untuk mengembangkan perilaku kewirausahaan serta meningkatkan daya saing UKM
- 4) Program pemberdayaan usaha mikro. Program ini dimaksudkan untuk mengintegrasikan upaya peningkatan dan pendapatan masyarakat yang bergerak dalam kegiatan usaha di sector informasi berskala mikro, termasuk keluarga miskin dalam rangka memperoleh pendapatan yang tetap dengan upaya peningkatan kapasitas usahanya menjadi unit usaha yang lebih mapan, berkelanjutan dan siap untuk tumbuh.
- 5) Program peningkatan kualitas kelembagaan koperasi sehingga mampu tumbuh dan berkembang secara sehat dan berorientasi pada efisiensi.²⁴

Khusus untuk peningkatan akses UMKM terhadap sumber-sumber pendanaan dilakukan upaya-upaya sebagai berikut:

- 1) Pengembangan berbagai skim Perkreditan untuk UMKM
- 2) Program pembiayaan produktif koperasi dan usaha mikro (P3KUM) dalam bentuk dana bergulir pola syariah dan konvensional.
- 3) Program pembiayaan wanita usaha mandiri dalam rangka pemberdayaan perempuan, keluarga sehat dan sejahtera (PERKASA) pola konvensional dan syariah.
- 4) Program skim pendanaan komoditas UMKM melalui Resi Gudang.
- 5) Kredit bagi usaha mikro dan kecil yang bersumber dari dana Surat Utang Pemerintah Nomor 005 (SUP-005).

²⁴ Euis Amalia, *Keadilan Distributif dalam Ekonomi Islam, Penguatan Peran LKM dan UKM di Indonesia*, (Jakarta: PT Raja Grafindo Persada, 2009),h. 240.

- 6) Pengembangan Lembaga Kredit Mikro (LKM) baik bank maupun nonbank.
- 7) Pemberdayaan usaha mikro dan usaha kecil melalui program sertifikasi tanah dari Resi Gudang.
- 8) Bantuan perkuatan secara selektif pada sector usaha tertentu sebagai stimulan.
- 9) Penjamin kredit oleh pemerintah melalui program Kredit Usaha Rakyat (KUR).²⁵

Poin terakhir ini amat penting bagi pengembangan UKM karena berkaitan dengan upaya memberikan perlindungan bagi UMKM sendiri, terutama karena keterbatasan akses mereka kepada sumber pendanaan. Arah kebijakan dan program pemberdayaan KUKM tersebut dalam pelaksanaannya tentu harus merujuk pada sejumlah peraturan yang telah dibuat oleh pemerintah. Berikut antara lain sejumlah peraturan terkait pengembangan KUKM dari pengembangan Lembaga Keuangan Mikro Syariah (LKMS) dalam bentuk Koperasi Jasa Keuangan Syariah (KJKS) atau lebih populer disebut *Baitul maal wa at Tamwil* (BMT), yakni program pembinaan dan pemerkuatan.²⁶ Fenomena ini mendorong tumbuhnya lembaga keuangan mikro berbasis syariah seperti Bank Perkreditan Rakyat Syariah (BPRS) dan *Baitul Maal wa at Tamwil* (BMT) sebagai bagian dalam rangka pengembangan bisnis syariah, terutama dalam menjangkau pembiayaan usaha menengah, kecil, dan mikro yang merupakan segmentasi terbesar dalam tata perekonomian masyarakat Indonesia.

²⁵ Euis Amalia, *Keadilan Distributif dalam Ekonomi Islam, Penguatan Peran LKM dan UKM di Indonesia*, (Jakarta: PT Raja Grafindo Persada, 2009),h. 241.

²⁶ Euis Amalia, *Keadilan Distributif dalam Ekonomi Islam, Penguatan Peran LKM dan UKM di Indonesia*, (Jakarta: PT Raja Grafindo Persada, 2009),h. 241.

F. LKMS dalam Memberdayakan Usaha Mikro Kecil Menengah

Keberadaan Lembaga keuangan mikro syariah yang cukup strategis dalam meningkatkan pemberdayaan ekonomi masyarakat kecil menengah harus senantiasa terus dipupuk dan dipelihara sehingga akan menjadi salah satu alternatif paling baik dalam memecahkan kendala berkembangnya usaha mikro kecil terutama dalam hal permodalan.

Pemberdayaan tersebut yakni melalui optimalisasi pemanfaatan produk-produk layanan dan jasa yang ada di lembaga keuangan mikro syariah. Hal ini diawali dari adanya sosialisasi berkesinambungan melalui berbagai media dan cara supaya keberadaan LKMS dapat diketahui dan dinikmati kemanfaatannya, jangan sebaliknya menjadi lembaga asing di lingkungannya, yang pada akhirnya adanya lembaga tersebut sama dengan tidak adanya.

Langkah sosialisasi ini merupakan salah satu langkah penting mengingat keberadaan LKMS yang bersegmentasi masyarakat menengah ke bawah yang terkadang terkendala dengan berbagai hal seperti bervariasinya tingkat pendidikan, wawasan dan adanya kurang percaya diri untuk berkompetisi. Sehingga pada akhirnya nanti manakala para pelaku usaha mikro kecil sudah benar-benar dapat berinteraksi dengan LKMS, maka akan membuka seluas-luasnya akses bagi mereka bekerja sama dengan LKMS dalam rangka mengembangkan usahanya.

Dengan adanya pengembangan usaha mikro kecil berupa bertambahnya modal ataupun bertambahnya jenis usaha, maka akan berdampak terhadap

bertambahnya tingkat penghasilan dan pendapatan, yang secara langsung akan menekan angka kemiskinan, menekan angka pengangguran.

Sebagai contoh, Baitul Maal Wattamwil, Faktanya benar-benar dapat menjadi solusi positif bagi para pengusaha mikro kecil dalam mengembangkan usahanya tanpa terbebani embel-embel bunga yang mencekik, seperti yang dikutip

Dadan Muttaqien dalam tulisannya:

Penelitian Mochammad Nadjib dkk tentang Pengaruh BMT terhadap kondisi Sosial Ekonomi Masyarakat, membuktikan bahwa sebagian besar responden sebelum menjadi nasabah BMT tidak memiliki sumber modal untuk membiayai usahanya, rata-rata mereka membiayai dari sumber pribadi dengan cara menyisihkan uang belanja atau menjual sebagian barang untuk modal. Meskipun demikian, sebagian responden yang mempunyai akses pada sumber modal waktu itu ada diantaranya yang terperangkat oleh bantuan modal yang berasal dari para pelepas uang (rentenir). Berdasarkan hasil wawancara dengan pihak pengelola BMT dan pengakuan responden diperoleh keterangan bahwa pihak pelepas uang dalam operasi usahanya membebaskan bunga kepada peminjam bisa mencapai 5% per bulan. Setelah menjadi nasabah BMT, seluruh responden dapat dikatakan telah bebas dari pengaruh rentenir. Sebab salah satu syarat yang harus dipenuhi untuk mendapatkan pinjaman dari BMT adalah bahwa pengusaha tidak lagi ada kaitannya dengan para pelepas uang dan bagi para pengusaha yang betul-betul kesulitan untuk melunasi pinjaman dari rentenir, maka BMT mempunyai kebijakan untuk membantu calon nasabah dengan memberikan pinjaman dari bantuan qardul hasan yang merupakan pinjaman kebajikan tanpa bunga di samping sekaligus memberikan pinjaman yang bersifat komersial.²⁷

Perlu kerja keras dari semua pihak terkait untuk terus memajukan LKMS terutama BMT, jangan sampai kelemahan-kelemahan BMT yang diantaranya (1) Besar nisbah bagi hasil yang terlalu besar memberatkan *mudharib* yang mempunyai pendapatan kecil. (2) *Margin* yang telah ditentukan tidak selalu diberitahukan kepada *mudharib*. (3) Dalam penyelesaian sengketa dilakukan

²⁷ Mochammad Nadjib dkk tentang Pengaruh BMT terhadap kondisi Sosial Ekonomi Masyarakat.

penyitaan secara paksa, semuanya terulang lagi atau mungkin bahkan marak terjadi pada pola kinerja operasional BMT.²⁸

G. Kerangka Teori

Menurut Makhalul 'Ilmi, secara terminologi Bait al Maal berarti lembaga keuangan yang berorientasi social keagamaan yang kegiatannya utamanya menampung serta menyalurkan harta masyarakat berupa zakat, infqa, sedeqah (ZIS) berdasarkan ketentuan yang telah ditetapkan al Qur'an dan as-Sunnah. Sedangkan pengertian dari Bait at Tamwil adalah lembaga keuangan yang kegiatannya menghimpun dana masyarakat dalam bentuk tabungan (simpanan) maupun deposito dan menyalurkannya kembali kepada masyakat dalam bentuk pembiayaan berdasarkan prinsip Syariah melalui mekanisme yang lazim dalam dunia perbankan.²⁹

Secara garis besar peran umum BMT adalah melakukan pembiayaan dan pendanaan yang berdasarkan system Syariah. Peran ini menegaskan arti penting prinsip-prinsip Syariah dalam kehidupan sekonomi masyarakat. Sebagai lembaga keuangan Syariah yang bersentuhan langsung dengan kehidupan masyarakat kecil dalam memberdayakan Usaha Mikro Kecil Menengah UMKM, yang masih minim dalam hal ilmu pengetahuan dan permodalan, maka BMT mempunyai

²⁸ <http://nayasemangat.blogspot.com/2002/10/peranan-lembaga-keuangan-mikro-syariah.html> di akses 13 desember 2014

²⁹Makhalul Ilmi, *Teori dan Praktek Lembaga Mikro Keuangan Syariah*, (Yogyakarta: UII Presss, 2002), cet-1, h 64.

tugas penting mengemban misi keislaman dalam segala aspek kehidupan masyarakat.³⁰

Usaha Mikro, Kecil, dan Menengah (UMKM) merupakan kelompok pelaku ekonomi terbesar dalam perekonomian Indonesia dan terbukti menjadi katup pengaman perekonomian nasional dalam masa krisis, serta menjadi cvdinamisator pertumbuhan ekonomi pasca krisis ekonomi. Walaupun UMKM memiliki kendala dalam pengembangan usaha. Kendala-kendala tersebut adalah adanya pungutan liar muali proses perizinan sampai pengadaan barang dan eksport barang. Serta kendala kebijakan makro pemerintah yang kurang mendukung dan permasalahan kredit yang membebankan usaha karena tingginya tingkat bunga.

Berdasarkan kerangka teori di atas, dapat disusun kerangka konsep penelitian sebagai berikut:

Bagan 1: Kerangka Konsep Penelitian

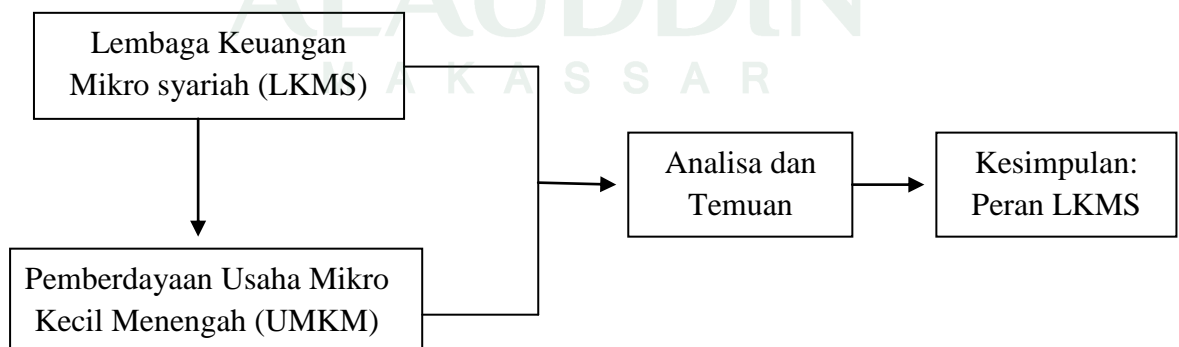

³⁰ Skripsi, 'Pola Pembiayaan pada 3 Bait al Maal wa at Tamwil (BMT) di Jakarta Selatan', oleh Abing Abdul Kadir, Konsentrasi Perbankan Syariah Program studi Muamalat Fakultas Syariah dan Hukum UIN Syarif Hidayatullah Jakarta, 2010 M.

H. Kajian Pustaka

Sebagai bahan pertimbangan dalam penelitian ini akan dicantumkan beberapa hasil penelitian terdahulu oleh beberapa peneliti yang sebelumnya mengangkat judul, obyek, dan subyek yang bersinggungan dengan penelitian yang dilakukan oleh peneliti dalam skripsi ini, sebagai berikut:

1. Penelitian yang dilakukan oleh saudara Muhammad Gufron Hidayat dalam menyelesaikan skripsinya untuk mendapatkan gelar SE.I di UIN Syarif Hidayatullah Jakarta. Dengan judul skripsi "Peran Lembaga Keuangan Mikro Syariah (LKMS) Dalam Melakukan Pembiayaan Di Sektor Agribisnis" (Studi Kasus BMT Miftahussalam Ciamis dan Koppontren Al-Ittifaq Bandung). Dalam skripsinya banyak menyinggung masalah pembiayaan di sector Agribisnis dan perkembangan dan pemberdayaan nasabah dari segi jumlah dan verifikasinya, sedangkan penulis membahas mengenai peran LKMS terhadap pemberdayaan UMKM dan lembaga lainnya yang mendukung eksistensi dan kemajuan usaha LKMS tersebut.
2. Penelitian yang dilakukan oleh saudari Ninik Hariyati SS dalam menyelesaikan tesisnya untuk mendapatkan gelar Megister Studi Islam Program Pasca Sarjana di UIN Sunan Kalijaga Yogyakarta. Dengan judul Tesis "Peran Bank Syariah dalam Mengoptimalkan UMKM Kota Yogyakarta". Dalam tesisnya membahas tentang seberapa besar peran Bank syariah dalam mengoptimalkan UMKM demi terwujudnya dalam pemberian pembiayaan, pendampingan, dan pembinaan terhadap

UKM dan menyinggung masalah kendala-kendala dalam mengoptimalkan UMKM di tinjau dari Modal dan Pemasaran. Sedangkan penulis mengambil objek penelitian pada *Baitul maal wa at Tamwil* (BMT) Kota Makassar untuk melihat seberapa besar perannya dalam memberdayakan Usaha Mikro Kecil Menengah (UMKM).

Dari beberapa penelitian terdahulu yang dijelaskan di atas menegaskan bahwa penelitian yang dilakukan oleh peneliti terkait dengan peran lembaga keuangan mikro syariah terhadap UMKM murni diteliti oleh peneliti dengan mengangkat masalah yang baru dan bukan merupakan hasil ciplakan atau plagiat dari penelitian orang lain.

BAB III

METODOLOGI PENELITIAN

A. Jenis Penelitian dan Lokasi Penelitian

1. Jenis Penelitian

Jenis penelitian yang peneliti pakai adalah jenis penelitian kualitatif. Penelitian kualitatif adalah riset yang bersifat deskriptif dan cenderung menggunakan analisis dengan pendekatan induktif. Proses dan makna (prespektif subyek) lebih ditonjolkan dalam penelitian kualitatif. Landasan teori dimanfaatkan sebagai pemandu agar fokus penelitian sesuai dengan fakta di lapangan.

Sifat dari jenis penelitian ini adalah penelitian dan penjajahan terbuka berakhir dilakukan dalam jumlah relatif kelompok kecil yang diwawancarai secara mendalam. Responden diminta untuk menjawab pertanyaan umum, dan menentukan persepsi, pendapat dan perasaan tentang gagasan atau topik yang dibahas dan untuk menentukan arah penelitian. Kualitas hasil temuan dari penelitian kualitatif secara langsung tergantung pada kemampuan, pengalaman dan kesepakatan dari interview atau responden.¹

2. Lokasi Penelitian

Objek penelitian ini pada Kantor Baitul maal wa at Tamwil (BMT) al Amin Makassar, yang terletak di Jln Abdullah dg Sirua no 16 C Kota Makassar.

¹ Lexy J. Moleong, *Metodologi Penelitian Kualitatif*, Cet. X; Bandung: Remaja Rosdakarya, 2005, hlm. 6.

B. Pendekatan Penelitian

Pendekatan penelitian yang dilakukan peneliti adalah Normatif dan Sosiologis. Peneliti melakukan pendekatan normatif karena berupa teks-teks Al-Qur'an yang menyangkut tentang isi penelitian, dan sosiologis karena peneliti melakukan interaksi lingkungan sesuai dengan unit sosial, individu, kelompok, lembaga, atau masyarakat.

C. Sumber Data

Penelitian ini menggunakan dua jenis sumber data, sebagai berikut:

1. Data Primer

Data primer adalah data yang diperoleh dari instansi atau lembaga terkait yang dianggap relevan dengan tujuan penelitian melalui dokumentasi, observasi, wawancara dan kuisisioner.

2. Data Sekunder

Data sekunder adalah data yang diperoleh melalui penelusuran berbagai referensi yang terkait dengan Peran Lembaga Keuangan Mikro Syariah terhadap pemberdayaan Usaha Mikro Kecil Menengah. Adapun data sekunder tersebut terdiri atas: buku-buku, undang-undang, artikel, majalah, ensiklopedia, kamus, dan bahan acuan lainnya.

D. Metode Pengumpulan Data

Data yang dibutuhkan dalam penulisan skripsi ini secara umum terdiri dari data yang bersumber dari penelitian lapangan. Adapun metode pengumpulan data yang digunakan dalam penelitian ini adalah sebagai berikut:

1. Observasi

Observasi adalah metode pengumpulan data yang digunakan untuk menghimpun data penelitian melalui pengamatan dan penginderaan.² Observasi dalam penelitian ini adalah melakukan pengamatan langsung di lapangan untuk mengetahui kondisi subjektif di seputar lokasi penelitian yaitu Peran Lembaga Keuangan Mikro Syariah terhadap pemberdayaan Usaha Mikro Kecil Menengah.

2. Dokumentasi

Dokumentasi berasal dari kata dokumen yang artinya barang-barang yang tertulis. Dalam melaksanakan metode dokumentasi, peneliti menyelidiki benda-benda tertulis seperti buku-buku, majalah, dokumen, catatan harian, dan sebagainya. Hasil penelitian dari observasi dan wawancara, akan lebih kredibel/dapat dipercaya bila didukung dengan dokumentasi.

3. Wawancara

Wawancara merupakan tehnik pengumpulan data untuk mendapatkan keterangan lisan melalui tanya jawab dan berhadapan langsung dengan orang yang memberikan keterangan terkait objek masalah yang di angkat oleh peneliti³. Dalam penelitian ini menggunakan wawancara terstruktur dan semiterstruktur, yakni dialog oleh peneliti dengan informan yang dianggap mengetahui jelas keadaan/kondisi Peranan Lembaga Keuangan Mikro Syariah terhadap pemberdayaan Usaha Mikro Kecil Menengah.

² Burhan Bungin, *Penelitian Kualitatif*, (Jakarta: Kencana, 2009), h. 15

³ Husain Usman dan Purnomo Setiady Akbar, *Metodologi Penelitian Sosial*, (Cet. IV; Jakarta: PT. Bumi Aksara, 2001), h. 73.

E. Instrument Penelitian

1. Instrumen Observasi

Observasi merupakan pengamatan dan pencatatan secara sistematis terhadap gejala, fenomena atau objek yang diteliti. Dalam hal ini objek yang diteliti Peran Lembaga Keuangan Mikro Syariah terhadap pemberdayaan Usaha Mikro Kecil Menengah. Secara psikologis, observasi disebut pula pengamatan yang meliputi pemusatan perhatian terhadap suatu objek dengan menggunakan alat indra. Penelitian ini menggunakan observasi sistematis yaitu dengan menggunakan pedoman sebagai instrumen pengamatan. Cara ini dilakukan penulis berdasarkan pertimbangan tentang kemampuan penulis dengan objek yang diteliti. Disamping itu pula dalam melakukan observasi penulis menggunakan alat pendukung guna mempermudah dan memperlancar kegiatan observasi. Adapun alat yang bisa menunjang penulis diantaranya pulpen, buku, dan alat perekam guna mempermudah dalam melakukan kegiatan observasi.

2. Instrumen Wawancara

Wawancara atau interview merupakan tehnik pengumpulan data untuk mendapat keterangan lisan melalui tanya jawab dan berhadapan langsung orang yang dapat memberi keterangan. Wawancara adalah proses memperoleh keterangan untuk tujuan penelitian dengan cara Tanya jawab sambil menatap muka antara sipenanya atau pewawancara dengan sipenjawab atau responden dengan menggunakan alat yang dinamakan interview. Dalam pengumpulan data, penulis mengadakan wawancara mendalam dimulai dari keterangan informan pangkal yang dapat memberikan peneliti petunjuk lebih lanjut tentang peranan

lembaga keuangan mikro syariah terhadap pemberdayaan usaha mikro kecil menengah.

F. Teknik Pengolahan dan Analisis Data

Analisis data dalam sebuah penelitian sangat dibutuhkan bahkan merupakan bagian yang sangat menentukan dari beberapa langkah penelitian sebelumnya. Dalam penelitian kualitatif, analisis data harus seiring dengan pengumpulan fakta-fakta di lapangan, dengan demikian analisis data dapat dilakukan sepanjang proses penelitian dengan menggunakan teknik analisa sebagai berikut:

1. Reduksi Data

Reduksi data adalah proses pemilihan, pemusatan perhatian pada penyederhanaan, pengabstraan dan transformasi data kasar yang muncul dari catatan-catatan tertulis di lapangan, proses ini berlangsung terus-menerus. Reduksi data meliputi: meringkas data, mengkode, menelusur tema, membuat gugus-gugus.

2. Penyajian Data

Penyajian data adalah kegiatan ketika sekumpulan informasi disusun, sehingga memberi kemungkinan adanya penarikan kesimpulan dan pengambilan tindakan. Bentuk penyajian data kualitatif, dapat berupa teks naratif, maupun matrik, grafik, jaringan dan bagan

3. Penarikan Kesimpulan

Upaya penarikan kesimpulan atau verifikasi dilakukan peneliti secara terus-menerus selama berada di lapangan. Dari permulaan pengumpulan data,

mulai mencari arti benda-benda, mencatat keteraturan pola-pola (dalam catatan teori), penjelasan-penjelasan, konfigurasi-konfigurasi yang mungkin, alur sebab akibat, dan proposal.



BAB IV

ANALISIS PERANAN BMT AI AMIN MAKASSAR TERHADAP PEMBERDAYAAN USAHA MIKRO KECIL MENENGAH

A. Gambaran Umum BMT Al-Amin Makassar

1. Sejarah Singkat BMT Al-Amin Makassar

Baitul Maal Wattamwil Al-Amin di dirikan oleh Lembaga Pengembangan Ekonomi Umat (Bapekum) Yayasan fathul Muim (sekarang yayasan Wahdah Islamiyah) pada tanggal 23 Oktober 1994, yang kini operasionalnya sudah independen dari Yayasan wahdah Islamiyah. Baitul Maal Wattamwil Al-Amin merupakan BMT pertama di Indonesia Timur yang keberadaannya bertujuan untuk memberdayakan ekonomi ummat, serta menjadi alternatif bagi ummat untuk menghindari sistem ribawi baik simpanan maupun pembiayaan, sehingga secara bertahap ekonomi ummat dapat bertambah dan berkembang sebagai pilar untuk kemajuan ummat. Modal awal diperoleh dari sekitar 40 orang pendiri dengan jumlah modal terkumpul sebesar Rp 5.000.000, selanjutnya dengan modal ini Baitul maal Wattamwil Al-Amin mulai dijalankan.

Pada awal pertumbuhannya Baitul Maal Wattamwil Al-Amin banyak mengalami hambatan baik intern maupun ekstern. Secara internal BMT kekurangan modal, fasilitas pendukung (sarana dan prasarana) sangat terbatas dan SDM yang belum terlatih. Dari segi eksternal sosialisasi sangat sulit karena sebagai lembaga yang baru dan spesifik (syari'ah) juga trauma masyarakat adanya bank gelap. Legalitas belum ada serta persaingan dengan lembaga lembaga keuangan yang sudah

maupun baik modal, kinerja maupun sumber daya manusia. Namun semua kendala itu tidak menjadi penghambat baik pengelola, serta menjadi tantangan dan peluang untuk memperbaiki kinerjanya.

Selanjutnya, kurang lebih dua tahun berjalan, mulailah dilakukan pembenahan-pembenahan antara lain:

- a. Restrukturisasi pengurus dan pengelola
- b. Pelatihan sumber daya manusia yang dilakukan oleh PINBUK.
- c. Pengurusan sertifikat operasi (SO).
- d. Serta sosialisasi yang lebih terbuka.

Alhamdulillah kinerja BMT mulai bangkit sehingga kepercayaan masyarakat semakin baik dan pada tanggal 14 Desember 1997 secara formal diresmikan oleh Bapak Prof. Dr. ing B.J Habibie (Menristek pada waktu itu) dengan sertifikat operasi (SO) dari PINBUK Pusat Jakarta dan akhir tahun 1999 telah berbadan Hukum dengan nomor 158/BH/KDK/IX/1999. Selanjutnya optimisme dan suasana kerja serta penerimaan masyarakat semakin baik, sehingga Baitul Maal Wattamwil Al-Amin dapat tumbuh dan berkembang dengan baik.

Selain itu dalam upaya pengembangan Baitul Maal Wattamwil Al-Amin telah membuka kerjasama dengan lembaga-lembaga keuangan, instansi, BUMN atau lembaga lainnya yang seiring dengan visi dan misi BMT antara lain: Pertamina, Depkop dan UKM, Disnaker, JICA, Kadin, Bank Indonesia, PNM dan lembaga keuangan syariah lainnya.

Di samping itu, Baitul Maal Wattamwil Al-Amin juga menjadi tempat penelitian/pemagangan dari berbagai macam perguruan tinggi baik Diploma, S1 maupun S2/S3 serta instansi/lembaga lainnya baik dalam maupun luar negeri,. Untuk memperluas jaringan kerja dan pelayanan dengan harapan dapat menjangkau anggota yang lebih luas.

Kemudian dari itu Baitul Maal Wattamwil Al-Amin berupaya membenahi diri untuk menjadi Lembaga Keuangan Syariah yang kuat, kokoh dan dipercaya umat antara lain: Pelayanan prima (cepat, antar jemput tabungan dan bersahabat), system komputerisasi, pelatihan SDM, membangun mitra dengan lembaga luar serta peningkatan kualitas keimanan dan keislaman mengelola, termasuk penambahan modal. Semua ini dilakukan dengan harapan lembaga BMT dapat menjadi salah satu solusi keterbelakangan umat.

2. Wilayah Kerja BMT Al Amin Makassar

Wilayah kerja Baitul Maal Wattamwil Al-Amin secara khusus yaitu bagaimana memberdayakan ekonomi umat sekitar BMT. Namun Baitul Maal Wattamwil Al-Amin tetap terbuka untuk wilayah yang lebih luas selama tetap memberikan kontribusi positif bagi Baitul Maal Wattamwil Al-Amin dengan nasabah atau lembaga lain. Dengan prinsip kepercayaan dan kehati-hatian. Segmen pasar Baitul Maal wattamwil Al-Amin meliputi pembiayaan:

- a. Perdagangan; terutama barang campuran yang merupakan segmen yang paling luas, buku, obat dll
- b. Produksi makanan ringan, tahu /tempe, konveksi dll

- c. Percetakan
- d. Jasa: Yantel, pengetikan komputer dll, objek
- e. Kebutuhan perabot rumah tangga
- f. Industri; industri rumah tangga (meubel) dll

Selain itu untuk memudahkan pelayanan anggota Baitul Maal Wattamwil Al-Amin membuka unit-unit pelayanan kas yang sekarang sudah berjumlah 2 buah.

3. Uraian Tugas Dalam Baitul Maal Wattamwil

a. Pengurus

1) Kewenangan

Mewakili anggota (pendiri), pengurus berwenang untuk memastikan jalan tidaknya BMT dan membuat kebijakan umum serta melakukan pengawasan pelaksanaan kegiatan usaha sehingga sesuai dengan visi, misi dan tujuan.

2) Tugas-tugas

Menyusun kebijakan umum BMT dan melaksanakan kegiatan pengawasan

b. Pengelola

1) Kewenangan

Memimpin jalannya operasional BMT/koperasi syariah, sehingga sesuai dengan tujuan dan kebijakan umum yang digariskan oleh pengurus.

2) Tugas-tugas

- a) Membuat rencana pemasaran produk-produk, rencana mobilisasi dana, rencana pembiayaan, rencana keuangan, rencana biaya operasional.

b) Membuat laporan perkembangan mobilisasi dana, laporan perkembangan pembiayaan, dan data base lainnya.

c. Manajer Pembiayaan

1) Kewenangan

Melaksanakan kegiatan pelayanan kepada anggota dan melakukan pembinaan agar pembiayaan yang diberikan aman, lancar dan produktif.

2) Tugas-tugas

a) Menyusun rancana pembiayaan

b) Meminta informasi, melakukan survey, wawancara, dan analisa pembiayaan.

c) Menganalisa proposal pembiayaan kepada manajer umum

d) Melakukan administrasi pembiayaan

e) Melakukan pembinaan kepada anggota

f) Membuat laporan perkembangan pembiayaan

d. Manajer Penggalangan Dana

1) Kewenangan

Melaksanakan kegiatan penggalangan dana dan anggota dan dari berbagai sumber dana lainnya untuk memperbesar asset BMT.

2) Tugas-tugas

a) Menyusun rencana penggalangan simpanan

b) Merencanakan produk-produk simpanan

c) Melakukan evaluasi dan analisa dan simpanan

d) Melakukan pemmbinaan anggota

- e) Melakukan administrasi simpanan
- f) Membuat laporan perkembangan simpanan
- e. Manajer pembukuan
 - 1) Kewenangan`

Menangani administrasi keuangan, menghitung bagi hasil, dan menyusun laporan keuangan BMT.
 - 2) Tugas-tugas
 - a) Mengerjakan jurnal buku besar
 - b) Menyusun neraca harian
 - c) Melakukan perhitungan bagi hasil simpanan dan pembiayaan
 - d) Melakukan perhitungan bagi hasil simpanan dan pembiayaan
- f. Teller
 - 1) Kewenangan

Bertindak sebagai penerima uang dan juru bayar
 - 2) Tugas-tugas
 - a) Menerima, menghitung uang dan membuat bukti penerimaan
 - b) Melakukan pembayaran sesuai dengan perintah manajer umum
 - c) Melayani dan membayar pengambilan simpanan
 - d) Membuat buku kas harian
 - e) Setiap akhir jam kerja menghitung uang yang ada dan minta pemeriksaan dari pertanggungjawaban keuangan

g. Manajer sektor riil

1) Kewenangan

Melaksanakan kegiatan yang menyangkut sektor riil dan menkoordinasikan kepada manajer-manajer lain, khusus manajer pembiayaan.

2) Tugas-tugas

a) Menyusun pembukuan sendiri

b) Melaporkan hasil pembiayaan dan penjualan ke manajer umum dan tembusan kepada manajer terkait.

c) Memperbanyak informasi pasar pemasaran.

d) Memperkuat lobby dan negosiasi.

e) Menyusun laporan keuangan sendiri.

f) Menyusun data informasi hasil-hasil bumi dan peluang pasarnya.

g) Dan lain-lain yang berhubungan dengan sektor riil.

h. Penggajian/Honor/Bonus/Deviden

1) Pendiri Pemegang Saham:

Pendiri/Pemegang Saham mendapatkan deviden sebesar 30% dari laba bersih setiap tahunnya atau sesuai keputusan rapat dewan pendiri/pemegang saham dan selebihnya ditahan untuk penambahan modal/nilai saham.

2) Pengurus

Pengurus yang aktif akan mendapatkan bonus sebesar 10% dari laba bersih setelah deviden diberikan setiap tahun.

3) Pengelola

Adapun besar nominal gaji/honor/bonus tiap-tiap pengelola perbulan akan diterbitkan surat keputusan (SK) penggajian yang berlaku pada kurun waktu tertentu oleh manajer dengan persetujuan pengurus BMT Al-Amin.

Besarnya penggajian/honor/bonus tergantung pada:

- 1) Lama kerja
- 2) Kinerja
- 3) Tugas dan tanggung jawab
- 4) Tunjangan

Struktur penggajian terdiri atas :

- 1) Gaji pokok
- 2) Tunjangan jabatan
- 3) Tunjangan keluarga
- 4) Bonus

4. Pengalaman Kerja atau Kemitraan Baitul Maal Al-Amin Makassar

Baitul Maal Wattamwil Al-Amin yang berdiri sejak akhir tahun 1994 telah bermitra dengan beberapa lembaga/instansi antara lain:

- a) Pertamina UPPDN VII Makassar Tahun 1998 sampai 2001
- b) Bank Muamalat Proyek P2KERTahun 1998 sampai sekarang
- c) PINBUK Sul Sel / PPKP Disnaker dana PPKPTahun 2002 sampai 2007
- d) Kerjasama dengan JICATahun 2000 sampai 2001
- e) Kerjasama dengan KADINTahun 1997 sampai 2000.

- f) Kerjasama dengan InKopsyah Tahun 2001 sampai sekarang
- g) BTN – Tahun 2006 sampai sekarang
- h) PT. KUNIMOTO REZKI UTAMA ABADI Tahun 2006 sampai sekarang
- i) BNI Tahun 2006 sampai sekarang
- j) BAZ – Propinsi Sul – Sel Tahun 2006 sampai sekarang
- k) DINAS KOPERASI & UKM Tahun 2005 sampai sekarang
- l) Perguruan Tinggi (UNHAS) Tahun 2006 sampai sekarang
- m) Perguruan Tinggi (UIN) Tahun 2006 sampai sekarang.

Dalam hal ini BMT Al Amin melakukan kemitraan atau kerjasama dari berbagai instansi dan lembaga sampai perguruan tinggi, dimana BMT Al Amin sebagai pengelola (mudharib) yang mengatur aliran dana dari berbagai usaha-usaha yang di lakukan.

5. Produk-Produk Baitul Maal Wattamwil Al-Amin Makassar

a. Simpanan

- 1) Al-Wadiah (titipan) Titipan nasabah yang harus dijaga dan dikembalikan setiap saat apabila nasabah yang bersangkutan menghendaki. BMT bertanggung jawab atas pengembalian titipan. Al-wadiah dibagi menjadi 2 yaitu:
 - a) Yad Ad-Dhamanah adalah titipan yang selama belum dikembalikan kepada penitip dapat dimanfaatkan oleh penerima titipan.
 - b) Yad Al-Amanah adalah penerima titipan tidak boleh memanfaatkan barang titipan tersebut sampai diambil kembali oleh penitip.

2) Mudhorabah (bagi hasil) adalah simpanan pihak ke tiga di BMT yang penarikannya dapat dilakukan setiap saat.

3) Layanan ZIS adalah layanan zakat, infaq dan sadaqah.

b. Pembiayaan

1) Pembiayaan jual beli

a) Bai' Bitsaman Ajil (BBA) adalah pembiayaan yang diberikan kepada nasabah dalam rangka pemenuhan kebutuhan barang modal (investasi)

b) Murabahah adalah jual beli barang pada harga asal dengan tambahan keuntungan yang telah disepakati.

c) Bai' As-Salam adalah pembelian barang yang diserahkan dikemudian hari sedangkan pembayaran dilakukan dimuka.

d) Bai' Al-isti'na adalah kontrak penjualan pembeli dan pembuat barang. Pembuat barang menerima pesanan dari pembeli. Pembuat barang lalu berusaha melalui orang lain untuk membuat atau membeli barang menurut spesifikasi yang telah disepakati dan menjualnya kepada pembeli akhir. Kedua belah pihak bersepakat atas harga dan sistem pembayaran (cicilan atau ditangguhkan) sesuai waktu yang sepakati.

2) Pembiayaan Bagi Hasil

Mudhorabah adalah akad kerjasama usaha antara shahibul maal (pemilik modal dan mudharib (pengelola dana) dengan nisbah bagi hasil menurut kesepakatan. mudharabah ada dua yaitu:

- a) Mudhorobah Muthlaqah adalah pemilik dana memberikan kebebasan kepada pengelola dan dalam pengelolaan investasinya.
 - b) Mudhorobah Muqayyadah adalah pemilik dana memberikan batasan kepada pengelola dana mengenai tempat, cara, dan obyek investasi.
- 3) Musyarakah adalah Aqad kerjasama antara dua pihak atau lebih untuk sistem usaha tertentu dimana masing-masing pihak memberikan kontribusi dana dengan kesepakatan bahwa keuntungan dan resiko akan ditanggung bersama sesuai dengan kesepakatan.
- 4) Pembiayaan kebijakan
- a) Qordhul Hasan (Non Profit) adalah pemberian harta kepada orang lain yang dapat ditagih atau diminta kembali atau dengan kata lain meminjamkan tanpa mengharapkan imbalan.
 - b) Pembiayaan Sewa (Al-Ijarah) adalah Aqad pemindahan hak guna atas barang atau jasa melalui pembayaran upah sewa, tanpa diikuti pemindahan kepemilikan atas barang itu sendiri.
 - c) Al-ijarah Al-Muntahia Bit Tamlik adalah aqad pemindahan hak guna atas barang atau jasa melalui pembayaran upah sewa, yang diikuti pemindahan kepemilikan atas barang itu sendiri. Atau dengan kata lain aqad sewa yang diakhiri dengan pemilikan barang ditangani si penyewa.
 - d) Layanan Gadai Emas Syariah (Ar-Rahn) adalah menahan salah satu harta milik si peminjam sebagai jaminan atas pinjaman yang diterima.

6. Visi dan Misi BMT Al-Amin Makassar

a. Visi

Menjadi lembaga keuangan mikro syariah yang kuat dan sehat, berkembang dan terpercaya dan berdaya saing serta komitmen pada prinsip syariah sebagai solusi ekonomi umat yang berkeadilan, sehingga mampu melayani anggota dan masyarakat lingkungannya berkehidupan sejahtera, penuh keselamatan, kedamaian dan berperadaban mulia dengan prinsip kerja profesional, amanah dan sejahtera.

b. Misi

- 1) Mengembangkan usaha anggota dan masyarakat sekitar melalui pembiayaan jasa keuangan syariah.
- 2) Menggalang dana anggota dan pihak lain sesuai dengan ketentuan untuk kesejahteraan bersama.
- 3) Menyalurkan dana pembiayaan bagi anggota dan pihak lain untuk mengembangkan usahanya.
- 4) menghimpun dana kesetiakawanan sosial berupa zakat, infak, sedekah, dan wakaf tunai.

Berdasarkan visi dan misi BMT Al-Amin para pengelola di lembaga ini, telah berupaya semaksimal mungkin untuk melaksanakan amanah dengan baik, sehingga lembaga ini dapat terus berkembang di era globalisasi yang penuh persaingan dan tantangan.

7. Strategi Pengelolaan Pengembangan Usaha

BMT Al Amin Makassar merupakan salah satu lembaga keuangan dengan pola pada kegiatan di bidang keuangan BMT Al Amin pengelolaan pengembangan usahanya melalui:

- a. Penghimpun dana masyarakat atau simpanan dan menyalurkan dana ke masyarakat atau pembiayaan.
- b. Selain mempunyai produk pendanaan dan penyaluran dana, juga mempunyai baitul mal (LAZ) lembaga yang resmi menghimpun, menyalurkan zakat, infaq, shodaqoh, hibah dan wakaf.
- c. Berprinsip bagi hasil, prinsip tersebut antara lain :
 - 1) Penentuan besar resiko bagi hasil dibuat pada waktu akad dengan pedoman pada kemungkinan untung rugi.
 - 2) Besarnya bagi hasil berdasarkan pada jumlah keuntungan yang diperoleh.
 - 3) Jumlah pembagian bagi hasil meningkat, sesuai dengan peningkatan jumlah pendapatan.
 - 4) Tidak ada yang meragukan bagi hasil.

8. Permasalahan yang dihadapi BMT Al Amin Makassar

- a. Bidang Operasional

Permasalahan yang timbul pada bidang operasional adalah saat ketepatan dalam perhitungan uang baik pada saat pembayaran maupun penerimaan. Ini akan mempengaruhi saat pembuatan penutupan buku kasir dan perhitungan saldo kas, di mana jumlah uangnya harus sama dengan jumlah uang yang ada di brankas,

dan dalam sistem komputernya yang dirasa belum menunjang yang masih perlu dibenahi.

b. Bidang Pemasaran

Dalam pemasaran produk BMT Al Amin sangat mendukung dalam memasarkan produknya, mengingat letak geografis keberadaan kantor yang strategis dan mudah diketahui masyarakat, akan tetapi permasalahan yang timbul yaitu kurangnya tenaga kerja dan keahlian dalam bidang pemasaran produk bank syariah, di mana pemasar harus berusaha menyebar informasi, mempengaruhi, membujuk dan mengingatkan pasar sasaran agar menerima dan membeli sekaligus loyal terhadap produk yang ditawarkan.

c. Bidang Sosialisasi

Persoalan yang dihadapi di bidang sosialisasi adalah kurangnya masyarakat kita yang paham tentang produk muamalah. Mungkin yang sudah tahu tentang muamalah tidak asing lagi dengan istilah-istilah tersebut. Namun bagi masyarakat yang belum memahami muamalah, maka masih perlu penjelasan. Oleh karena itu proses sosialisasi untuk produk tersebut sangat dibutuhkan dengan tujuan masyarakat memahami dan mengerti yang kemudian tertarik untuk menjadi mitra usaha BMT Al Amin.

d. Bidang SDM

Persoalan yang dihadapi dalam bidang SDM adalah kurangnya tenaga kerja terdidik dan berpengalaman maupun dari pengawas dan peneliti bank. Padahal dalam perbankan syariah memerlukan persyaratan pengetahuan yang luas di

bidang perbankan, memahami implementasi prinsip-prinsip syariah dalam praktek perbankan serta mempunyai komitmen kuat untuk menerapkan secara konsisten.

e. Bidang Keuangan

Dalam bidang keuangan di BMT Al Amin masih rendah. Sedangkan karyawannya lulusan sarjana umum yang mana harus lebih tahu sistem keuangan dan perhitungan nisbahnya

9. Struktur Organisasi BMT Al-Amin Makassar

Gambar 4.1 Struktur Organisasi

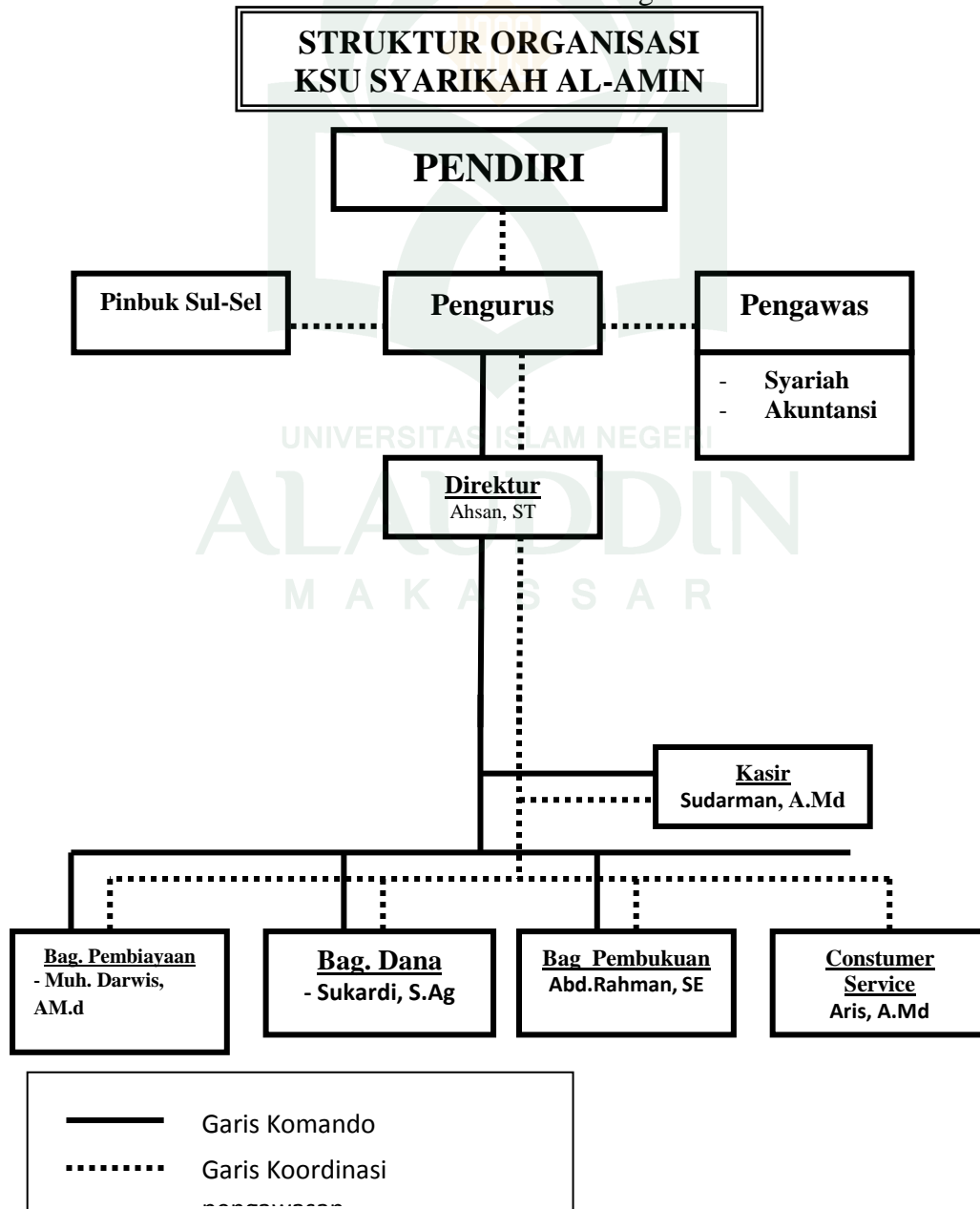

B. Analisis Data dan Pembahasan

1. Pemberdayaan UMKM pada BMT Al-Amin Makassar

Pemberdayaan UMKM pada BMT Al Amin kota Makassar merupakan suatu bentuk pinjaman modal kepada masyarakat yang membutuhkan, yang digunakan untuk kegiatan produksi usahanya.

Jadi pemberdayaan UMKM adalah peminjaman modal untuk pengembangan usaha terhadap masyarakat kecil dan menengah sehingga mampu tumbuh dan berkembang menjadi usaha yang tangguh dan mandiri, di lihat dari Penurunan tingkat kemiskinan absolut dari 14,1% pada 2009 menjadi 8-10% pada 2014 dan perbaikan distribusi pendapatan dengan pemberdayaan masyarakat dan perluasan kesempatan ekonomi masyarakat yang berpendapatan rendah.

Berdasarkan data BPS tahun 2014, kondisi UMKM periode 2011 – 2013 menunjukkan perkembangan positif. Selama periode ini, kontribusi UMKM terhadap produk domestik bruto rata-rata mencapai 56,6%. Secara sektoral aktivitas UMKM ini mendominasi sektor pertanian, perdagangan, perindustrian dan prikanan. Sektor ini yang paling banyak menyerap tenaga kerja. Dalam upaya untuk memberdayakan ekonomi masyarakat dengan melakukan kegiatan usaha yang produktif sehingga berpenghasilan dengan pendapatan rata-rata. Oleh karena itu, UMKM berupaya untuk mensejahterakan kalangan masyarakat menengah ke bawah demi terciptanya tatanan yang lebih sehat dan baik.

Tabel 4.1
Kontribusi Usaha Mikro, Kecil, Menengah
Tahun 2011-2013 (dalam persentase) di Makassar

No	Lapangan Usaha	Mikro	Kecil	Menengah	Jumlah
1.	Perdagangan	85,98	25,87	9,07	100
2.	Perindustrian	70,91	20,40	6,98	100
3.	Perikanan	17,43	6,05	3,75	100
4.	Pertanian	15,25	3,34	2,90	100

Sumber Kontribusi UMKM Kota Makassar 2014

Dari data di atas menunjukkan bahwa kemampuan sektor usaha dalam menentukan nilai tambah sangat berbeda antara satu kelompok dengan lainnya mencerminkan karakter masing-masing pelaku usaha, sektor yang mendominasi usaha tertinggi pada tabel di atas adalah perdagangan yakni, usaha mikro 85,98%, kecil 25,87%, serta menengah 9,07%, dan sektor usaha yang paling terendah pada tabel di atas adalah pertanian yakni, usaha mikro 15,25%, kecil 3,34%, menengah 2,90%.

Tabel 4.2
Komposisi pembiayaan UMKM di Kota Makassar
sebelum dan sesudah berdiri BMT
Tahun 2011-2013

Tahun	Sebelum	Sesudah	Lancar	Macet
2011	17.670	18.350	1.320	820
2012	19.450	21.730	1574	765
2013	22.000	26.400	1790	610

Sumber komposisi pembiayaan UMKM Kota Makassar tahun 2011-2013

Dilihat dari tabel di atas, komposisi pembiayaan UMKM di kota makassar sebelum dan sesudah berdiri BMT tahun 2011-2013 menunjukkan adanya perkembangan dan kemajuan dari tahun ke tahun, hal ini menunjukkan bahwa perhatian yang diberikan sesudah BMT berdiri memberikan kontribusi yang sangat

besar dalam pembiayaan terhadap pedagang kecil, dibandingkan sebelum BMT berdiri komposisi pembiayaan masih minim, dan dapat dikatakan mengalami kemajuan yang cukup baik.

2. Sasaran Pembiayaan

Lembaga Keuangan Syariah merupakan lembaga Islam yang memiliki kegiatan pembiayaan yang sering disebut dengan akad. Salah satunya adalah akad pembiayaan mudharabah, yaitu pembiayaan yang mempunyai peran sebagai akad kerja sama usaha antara dua belah pihak, dimana pihak pertama sebagai *shahibul maal* yang menyediakan seluruh modalnya, sedangkan pihak kedua sebagai *mudharib* (pengelola). Kemudian keuntungan usaha tersebut di bagi menurut kesepakatan awal yang dituangkan dalam kontrak.

Dalam lembaga keuangan syariah pada BMT Al Amin Makassar juga menjalankan akad pembiayaan. Keberadaan BMT Al Amin merupakan salah satu usaha untuk memenuhi keinginan, khususnya sebagian umat islam dan masyarakat disekitarnya yang menginginkan jasa layanan syariah untuk mengelola perekonomiannya, yakni dalam bentuk pembiayaan. BMT Al Amin merupakan lembaga keuangan infromal yang didirikan oleh lembaga kelompok swadaya yang modal sepenuhnya bersumber dari masyarakat, dan merupakan salah satu bagian yang mempunyai progres sangat baik dalam pengembangan ekonomi ummat. Jadi keberadaannya setingkat dengan koperasi yang dalam mengoperasikannya berprinsip syariah.

Mudharib atau pihak yang dapat dibiayai oleh BMT Al Amin Makassar adalah:

- a. Investasi dan modal kerja untuk amal usaha yang banyak dibiayai secara ekonomis
- b. Pembiayaan produktif untuk pengusaha kecil, pedagang kaki lima dan usaha mikro yang produktif lainnya.
- c. Pembiayaan investasi atau konsumtif bagi golongan berpenghasilan tetap baik pegawai, PNS dan pegawai swasta.
- d. Nasabah secara umum yang layak dibiayai secara ekonomis.

Prioritas Alokasi Pembiayaan:

Tabel 4.3
Prioritas Alokasi Pembiayaan

Jenis Pembiayaan	Alokasi	Jangka Waktu
Modal kerja	50%	1-12 Bulan
Investasi	25%	1-24 Bulan
Konsumtif	25%	1-36 Bulan

Sumber BMT Al Amin Kota Makassar

Masyarakat yang menjalankan usaha, merupakan salah satu bagian dari masyarakat yang mempunyai proses sangat baik dalam pengembangan ekonomi. Namun modal sering menjadi kendala utama bagi mereka untuk mengembangkan usahanya. Oleh karena itu, keberadaan BMT Al Amin Makassar sebagai salah satu solusi ekonomi yang operasionalnya sesuai dengan prinsip syariah, yang mana dapat menyediakan modal yang relatif terjangkau, syarat yang mudah, dan prosedur yang mudah, cepat dan tepat, sehingga dapat menjadi salah satu solusi untuk memberikan

pinjaman modal kepada para anggota yang membutuhkan. Mudah karena tanpa persyaratan surat-surat yang menyulitkan, dan cepat karena pengambilan dana yang diperlukan sewaktu-waktu dapat diambil tanpa harus menunggu proses yang lama.

BMT Al Amin Makassar dalam menjalankan programnya mempunyai bermacam-macam produk yang disediakan untuk masyarakat, salah satunya adalah produk simpan pinjam dalam bentuk pembiayaan, yakni pembiayaan mudharabah yang diberikan ke berbagai kalangan baik sektor pertanian, industri, perdagangan, nelayan, serta para pedagang kecil yang ingin mengembangkan dan meningkatkan produktivitas usahanya. Produktivitas dalam menjalankan sebuah usaha perlu ditingkatkan karena merupakan faktor terpenting dalam suatu usaha yang dijalankan agar tetap dapat tumbuh dan berkembang sesuai dengan perkembangan zaman.

Oleh karena itu, dalam rangka mensejahterakan dan meningkatkan pendapatan masyarakat khususnya para pedagang kecil dan menengah untuk meningkatkan kegiatan ekonominya serta memperkuat daya saingnya, BMT Al Amin direncanakan sebagai gerakan nasional dalam rangka memberdayakan masyarakat sampai lapisan bawah. Hal tersebut dapat terbukti dengan antusiasnya masyarakat akan lembaga keuangan syariah yang sangat besar. Perkembangan tersebut dapat dilihat pada tabel berikut:

Tabel 4.4 Pembiayaan Mudharabah tahun 2011-2013

Tahun	Jumlah Anggota	Pembiayaan Rata-rata
2011	155	Rp 663.264.500,-
2012	203	Rp 870.731.750,-
2013	278	Rp 915.416.900,-

Sumber: Komposisi Pembiayaan BMT Al Amin Makassar

Dilihat dari tabel di atas, akad pembiayaan mudharabah menunjukkan adanya perkembangan, yaitu dari tahun ke tahun sebagai berikut, dari tahun 2011 Rp.663.264.500,- kemudian tahun 2012 Pembiayaan rata-rata naik sebesar Rp.870.731.750,- dan pada tahun 2013 kenaikan pembiayaan sebesar Rp.915.416.900,- Hal ini menunjukkan bahwa perhatian yang diberikan BMT Al Amin Makassar dalam memberikan pembiayaan terhadap pedagang kecil dapat dikatakan mengalami kemajuan yang cukup baik.¹

Dari pemaparan tersebut, dapat dilihat bahwa program pembiayaan mudharabah bagi masyarakat dan pelaku usaha lainnya dapat dikatakan mengalami kemajuan, sebab dengan adanya pembiayaan tersebut maka para pelaku usaha dapat memperoleh keuntungan tersendiri, karena dengan adanya pembiayaan mudharabah masyarakat tidak harus meminjam pada rentenir yang memberi pinjaman dengan bunga yang relative tinggi dan dapat memberatkan mereka. Pembiayaan mudharabah juga dilakukan agar semua masyarakat yang menjalankan pembiayaan tersebut dapat meningkatkan perekonomiannya.

Dalam persyaratan pengajuan pembiayaan pada BMT Al-Amin Makassar, sama halnya dengan persyaratan-persyaratan umum yang diajukan dalam pembuatan buku tabungan, seperti:

- 1) Identitas diri/KTP
- 2) Kartu keluarga
- 3) Mengisi Slip Setoran Awal

¹ Sumber dokumentasi BMT Al Amin Kota Makassar pada tanggal 26 maret 2015.

4) Jaminan

5) Menandatangani surat aplikasi akad tabungan²

Sebagaimana yang diungkapkan oleh salah seorang pengelola BMT Al-Amin Makassar yang bertindak sebagai koordinator bagian pembiayaan yang mengatakan, “sebelum akad disepakati, nasabah harus memenuhi beberapa persyaratan, persyaratannya tercantum pada formulir yang diisi ketika Anda mendaftar menjadi nasabah kami..” ketika ditanyakan mengenai persyaratan yang dimaksud, bagian *Costumer Service* menjelaskan bahwa: “dalam hal pelaksanaan akad, pihak BMT bertindak sebagai pengelola dan anggota adalah pemilik dana, dana disetor kepada BMT dan dinyatakan dalam jumlah nominal.

Untuk pelaksanaan akad Mudharabah BMT Al-Amin harus terpenuhi syarat dan rukun pelaksanaan akad, seperti yang dijelaskan oleh bagian *costumer service*, yaitu: “Dalam pelaksanaan akad, pihak-pihak yang berakad adalah orang dewasa, obyek simpanan berupa uang simpanan telah disetor tunai sesuai dengan jenis simpanannya. Pihak-pihak telah sepakat dan diwujudkan dengan ditanda tangan.³

3. Analisis Peranan BMT Al Amin Makassar Terhadap Pemberdayaan Usaha Mikro Kecil Menengah

Peranan BMT sebagai lembaga keuangan tidak pernah terlepas dari masalah pembiayaan. Bahkan BMT sebagai lembaga keuangan, pemberian pembiayaan

² Hasil wawancara dengan Bapak Muh Darwis, karyawan BMT Al Amin Makassar, selaku ketua bagian pembiayaan pada tanggal 26 maret 2015.

³ Hasil wawancara dengan Bapak Aris, karyawan BMT Al Amin Makassar, selaku ketua *customer service* pada tanggal 26 maret 2015.

adalah kegiatan utamanya. Besarnya jumlah pembiayaan yang disalurkan akan menentukan keutungan BMT. Jika BMT tidak mampu menyalurkan pembiayaan, selama dana yang terhimpun dari simpanan banyak akan menyebabkan BMT tersebut rugi. Oleh karena itu pengelolaan pembiayaan harus dilakukan dengan sebaik-baiknya mulai dari perencanaan jumlah pembiayaan, penentuan bagi hasil, prosedur pemberian pembiayaan, analisis pemberian pembiayaan sampai pada pengendalian yang macet.

Pembiayaan adalah penyediaan uang atau tagihan yang dapat dipersamakan dengan itu, berdasarkan persetujuan atau kesepakatan antara bank dengan pihak lain mewajibkan kepada pihak yang dibiayai untuk mengembalikan uang atau tagihan tersebut setelah jangka waktu tertentu dengan imbalan atau bagi hasil.

Sedangkan kredit adalah menurut UU perbankan No. 10 tahun 1998 yaitu penyediaan uang atau tagihan yang dapat dipersamakan dengan itu, berdasarkan persetujuan atau kesepakatan antara bank dengan pihak lain yang mewajibkan pihak peminjam melunasi utangnya setelah jangka waktu tertentu dengan pemberian bunga.⁴

Dari pengertian di atas dapat dijelaskan bahwa, baik pembiayaan atau kredit dapat berupa uang atau tagihan yang nilainya diukur dengan uang, misalnya bank membiayai pembiayaan untuk pertanian atau perdagangan. Kemudian adanya kesepakatan antara bank (kreditur) dengan nasabah penerima pembiayaan (debitur) dengan perjanjian yang telah dibuat bersama.

⁴ Kasmir, *Manajemen Perbankan*, (Jakarta: PT. Raja Grafindo Persada, 2007), h. 73.

Kemudian yang menjadi perbedaan antara kredit yang dilakukan oleh bank berdasarkan konvensional dengan pembiayaan yang diberikan oleh bank berdasarkan prinsip syariah adalah terletak pada keuntungan yang diharapkan. Bagi bank berdasarkan prinsip konvensional keuntungan yang diperoleh melalui bunga, sedangkan prinsip bagi hasil berupa imbalan atau bagi hasil. Perbedaan lain terdiri dari analisis pemberian pembiayaan atau kredit beserta persyaratannya.

Analisis pembiayaan dilakukan untuk meyakinkan bank bahwa nasabah benar-benar dapat dipercaya, maka sebelum pembiayaan dilakukan bank terlebih dahulu mengadakan analisis pembiayaan yang mencakup latar belakang nasabah atau perusahaan, prospek usaha, jaminan yang diberikan serta faktor lainnya. Tujuan analisis ini adalah bahwa pemberian yang diberikan benar-benar aman dalam arti uang yang disalurkan pasti kembali. Pemberian pembiayaan tanpa dianalisis terlebih dahulu akan sangat membahayakan bank. Nasabah dalam hal ini akan mudah memberikan data fiktif sehingga pembiayaan tersebut sebenarnya tidak layak untuk diberikan. Akibatnya jika salah dalam menganalisis, maka pembiayaan yang disalurkan akan sulit untuk ditagih atau macet. Demikian pula analisis ini dilakukan oleh BMT Al Amin Makassar.

Metode yang dilakukan oleh bank dalam upaya menyelamatkan pembiayaan yang macet tersebut dengan berbagai cara tergantung dari kondisi nasabah atau penyebab pembiayaan tersebut macet. Oleh karena itu BMT Al Amin sebelum memberikan pembiayaan juga memperhatikan unsur sebagai berikut:

a. Kepercayaan

Yaitu suatu keyakinan pemberi pembiayaan (bank) bahwa pembiayaan yang diberikan baik berupa uang, barang atau jasa akan benar-benar diterima kembali dimasa tertentu yang akan datang.

b. Kesepakatan

Disamping unsur kepercayaan di dalam pembiayaan juga mengandung unsur kesepakatan antara pemberi pembiayaan dengan penerima pembiayaan.

c. Jangka waktu

Setiap pembiayaan yang diberikan pasti mempunyai jangka waktu tertentu, jangka waktu ini menyangkut masa pengembalian pembiayaan yang telah disepakati.

d. Resiko

Faktor resiko kerugian dapat diakibatkan dua hal yaitu resiko kerugian yang diakibatkan nasabah sengaja tidak mau membayar pembiayaan padahal mampu dan resiko kerugian yang diakibatkan karena nasabah tidak sengaja yaitu akibat terjadinya musibah seperti bencana alam.

e. Balas jasa

Yaitu pemberian fasilitas pembiayaan yang diberikan bank tentu mengharap suatu keuntungan dalam jumlah tertentu. Keuntungan atas pemberian suatu pembiayaan atas jasa tersebut kita kenal dengan istilah bagi hasil sesuai prinsip syariah.

Jadi disamping melakukan unsur-unsur diatas, BMT juga melakukan analisis pembiayaan. Adapun analisis pemberian pembiayaan kepada nasabah atau calon debitur, ada beberapa hal yang diperhatikan oleh pihak BMT Al Amin Makassar

guna mencegah pembiayaan bermasalah atau pembiayaan yang macet. Faktor ini juga menjadi pertimbangan BMT Al Amin Makassar dalam menentukan plafon pembiayaan yang ditetapkan secara obyektif atas unsur kehati-hatian dengan menggunakan prinsip yang sering dilakukan yaitu analisis 5C dan 7P:⁵.

1. Character

Adalah sifat atau watak seseorang dalam ini adalah calon debitur. Tujuannya adalah untuk memberikan keyakinan kepada bank bahwa sifat seseorang yang akan diberi pembiayaan benar-benar dapat dipercaya.

2. Capacity

Yaitu untuk melihat kemampuan calon nasabah dalam membayar pembiayaan yang dihubungkan dengan kemampuannya mengelola bisnis serta kemampuan mencari laba.

3. Capital

Biasanya bank tidak akan bersedia membiayai suatu usaha 100% artinya setiap nasabah yang mengajukan permohonan pembiayaan harus pula menyediakan dana dari sumber lainnya. Capital adalah untuk mengetahui sumber-sumber pembiayaan yang dimiliki nasabah terhadap usaha yang akan dibiayai oleh pihak bank.

4. Collateral

Merupakan jaminan yang diberikan calon nasabah yang bersifat fisik maupun non fisik.

⁵ Hasil wawancara dengan Bapak Ahsan, selaku direktur BMT Al Amin Makassar pada tanggal 25 maret 2015.

5. *Condition*

Dalam menilai pembiayaan hendaknya juga dinilai kondisi ekonomi sekarang dan untuk masa yang akan datang sesuai sektor masing-masing.

Prinsip 7P yaitu:

1. *Personality*

Yaitu menilai nasabah dari segi kepribadiannya atau tingkah lakunya sehari-hari maupun masa lalunya, yang mencakup sikap, emosi, dan tindakan nasabah dalam menghadapi suatu masalah.

2. *Party*

Yaitu mengklafikasikan nasabah pada waktu tertentu atau golongan-golongan tertentu berdasarkan modal, loyalitas serta karakternya.

3. *Perpose*

Yaitu mengetahui tujuan nasabah dalam mengambil pembiayaan atau kredit, termasuk jenis pembiayaan yang diinginkan nasabah.

4. *Prospect*

Yaitu menilai usaha nasabah dimasa yang akan datang apakah menguntungkan atau tidak, dengan kata lain mempunyai prospek atau sebaliknya.

5. *Payment*

Merupakan ukuran bagaimana cara nasabah mengembalikan pembiayaan yang telah diambil atau dari sumber mana saja dana untuk pengembalian pembiayaan yang diperoleh.

6. *Profitability*

Yaitu untuk menganalisis bagaimana kemampuan nasabah dalam mencari laba. Hal ini diukur dari periode ke periode akan tetap sama atau semakin meningkat.

7. *Protection*

Tujuannya adalah bagaimana pembiayaan yang dikururkan oleh bank, namun melalui suatu perlindungan. Perlindungan dapat berupa barang jaminan atau jaminan asuransi.⁶

Disini akan dipaparkan peranan BMT Al Amin terhadap pemberdayaan UMKM Makassar yaitu, pembiayaan yang disalurkan oleh BMT secara garis besar terdiri dari Usaha Mikro Kecil Menengah (UMKM) dan non-UMKM. Hasil yang didapat dari penelitian ini yaitu potensi BMT sangat berperan terhadap pertumbuhan ekonomi masyarakat, hal ini dilihat dari laporan pembiayaan UMKM dan kontribusi UMKM di Makassar meningkat dari tahun ke tahun sesudah adanya BMT, terutama sektor perdagangan yang mendominasi penyaluran UMKM yang semula 17.670 naik menjadi 26.400 UMKM. Khusus pembiayaan untuk UMKM dilakukan dengan beberapa prinsip akad.

Dalam pengembangannya, BMT Al Amin Makassar menggunakan produk pembiayaan dengan akad mudharabah yang diberikan terhadap para pedagang yang membutuhkan tambahan modal, yang dalam hal ini BMT Al Amin makassar dapat memberikan pembiayaan mulai dari Rp.1.000.000,- yang cara pengangsurannya

⁶ Kasmir, *Manajemen Perbankan*, (Jakarta: PT. Raja Grafindo Persada, 2007), h. 93.

dapat harian, mingguan, atau bulanan sesuai dengan kesepakatan dari awal antara pihak *shahibul maal* dan *mudharib*.⁷

Adapun hasil wawancara yang penulis rangkum dari anggota BMT, yakni Amin Sapril (dg Rewang), mereka mendapat Pembiayaan dari BMT Al Amin makassar sebesar Rp 2.000.000,- Beliau menggunakan modal tersebut untuk melengkapi keperluan yang berkaitan dengan usahanya. Pendapatan yang awalnya berkisar antara Rp 2.500.000,- namun setelah mendapatkan pembiayaan dari BMT tersebut pendapatan mencapai Rp 3.000.000,- bahkan lebih. Melihat kondisi tersebut, untuk saat ini program pembiayaan mudharabah yang terlaksana boleh dikatakan ada hasilnya walaupun tidak seberapa, dan hasil tersebut juga tidak lepas dari adanya bimbingan dan pengarahan yang dilaksanakan tiap bulannya oleh pihak BMT Al Amin makassar.

Hal senada juga dikatakan oleh Anang Herman (dg Kulle), salah satu anggota BMT yang mempunyai usaha dagang, dengan pinjaman modal awal sebesar 1.000.000.- dari pihak BMT Al Amin makassar, beliau menggunakan modal yang diberikan untuk berjualan aksesoris dengan tokonya yang begitu kecil disekitar tempat tinggal mereka. Pendapatan yang mereka peroleh sekitar Rp 60.000,- per hari namun setelah mendapat pembiayaan, pendapatan yang diperoleh meningkat menjadi Rp 100.000,- sampai Rp 150.000,- per hari. Sehingga dengan adanya peningkatan pendapatan tersebut, dapat digunakan untuk memenuhi kebutuhan hidupnya.

⁷ Hasil wawancara dengan Bapak Muh Darwis, karyawan BMT Al Amin Makassar, selaku ketua bagian pembiayaan pada tanggal 26 maret 2015.

Dari beberapa pemaparan tersebut di atas dapat diketahui bahwa dengan adanya pembiayaan mudharabah dapat memberikan peningkatan terhadap para pedagang demi meningkatkan kemajuan usahanya. Bila menyimak hal tersebut, dalam program yang dijalankan oleh BMT Al Amin Makassar, yaitu melalui akad pembiayaan mudharabah, dengan cara memberikan modal kepada para pedagang yang membutuhkan sangat berpengaruh demi kemajuan dan peningkatan usahanya. Namun, peran BMT tersebut tidak sekedar memberikan pinjaman modal begitu saja, tetapi juga disertai dengan adanya pendampingan dan pembinaan dengan memberikan pengarahan-pengarahan ke pihak anggota.

Dari hasil penelitian lapangan yang diperoleh, bahwa komposisi pembiayaan mudharabah BMT Al Amin Makassar tahun 2011, 2012, dan 2013 mencapai Rp 915.416.900,-per tahun. Pada tahun 2011 pembiayaan mudharabah sebesar Rp 663.264.500,-, kemudian pada tahun 2012 mengalami peningkatan Rp 870.731.750,- dengan persentase 37% dan pada tahun 2013 juga mengalami peningkatan yang cukup tinggi yaitu 48% yaitu Rp 915.416.900,-.⁸ Hal tersebut menunjukkan bahwa BMT Al Amin sangat berperan dalam peningkatan pembiayaan terhadap UMKM di Makassar.

Berdasarkan Analisis yang telah dijelaskan pada uraian di atas, disinilah akad pembiayaan mudharabah yang dijalankan pada BMT Al Amin Makassar telah berjalan sesuai dengan tujuan BMT pada umumnya yaitu dapat meningkatkan kualitas usaha ekonomi rakyat untuk kesejahteraan anggota dan masyarakat. Khususnya pada program pembiayaan mudharabah, karena dengan adanya

⁸ Sumber dan Dokumen pembiayaan BMT Al Amin Makassar pada tanggal 25 Maret 2015.

pembiayaan mudharabah tersebut adalah salah satu cara untuk membantu dan meringankan beban pada sektor jasa, pedagang, pertanian dalam masalah permodalan yang bertujuan untuk meningkatkan usahanya agar menjadi lebih baik dan berkembang dari sebelumnya. Sehingga dengan adanya pembiayaan mudharabah ini dapat menjadikan salah satu jalan bagi masyarakat untuk meningkatkan usaha mikro kecil dan menengah.



BAB V

PENUTUP

A. Kesimpulan

Dari hasil penelitian yang didapat oleh penulis berdasarkan teori dan hasil analisis dari penelitian pada BMT Al Amin Makassar, dapat disimpulkan bahwa:

Berdirinya BMT Al Amin Makassar ini dapat menjadi solusi atas berbagai masalah dalam memberdayakan usaha mikro kecil menengah, khususnya yang sedang menjalankan usaha terutama dalam masalah modal yang dapat menghambat usahanya. Sehingga adanya Pembiayaan dengan sistem *mudharabah*, yang diberikan pada masyarakat khususnya para pedagang yang kekurangan modal, mereka tidak perlu susah untuk mencari pinjaman. Karena dengan bertambahnya modal, usaha pun telah mengalami kemajuan yakni adanya peningkatan dalam hal pendapatan, produksi dan kinerjanya. Sehingga dengan meningkatnya produksi maka secara otomatis pendapatan juga meningkat. Ini yang mengakibatkan para masyarakat dan para pedagang semakin sejahtera dan makmur. Keberadaan BMT Al Amin Makassar bertujuan untuk memberdayakan ekonomi umat, khususnya pada sektor usaha mikro, kecil dan menengah serta menjadi alternatif bagi umat untuk menghindari sistem gharar, maysir dan riba baik simpanan maupun pembiayaan, sehingga secara bertahap ekonomi umat dapat bertambah dan berkembang sebagai pilar untuk kemajuan umat.

B. Implikasi Penelitian

Berdasarkan hasil penelitian yang penulis lakukan pada Lembaga Keuangan mikro Syariah BMT Al Amin Makassar, ada beberapa hal yang dapat dipertimbangkan sebagai masukan untuk meningkatkan kinerja dan memberikan saran-saran yang bertujuan untuk kebaikan dan kemajuan BMT Al Amin Makassar adalah sebagai berikut:

1. Bagi BMT Al Amin Makassar

Bagi BMT Al Amin Makassar diharapkan dapat meningkatkan dan memberdayakan masyarakat dan anggotanya dalam sektor usaha mikro kecil menengah, yang sesuai dengan tujuan dari lembaga tersebut yaitu sebagai lembaga yang bergerak di bidang penghimpunan dan penyaluran dana dalam permasalahan perekonomian masyarakat dalam mengembangkan usahanya terutama para pedagang kecil ke bawah agar menjadi lebih baik dari sebelumnya, baik dari segi usahanya maupun segi pemahaman pola ekonomi syariah.

Dari pihak BMT juga diharapkan dapat melengkapi pelayanan pelayanan yang dibutuhkan oleh masyarakat yang ada kaitannya dengan masalah simpan pinjam syariah dan pembiayaan sesuai dengan perkembangan zaman. Selain itu, idealisme produk-produk pada BMT yang berdasarkan operasional Syari'at Islam harus terus dipertahankan dalam Lembaga Keuangan Syari'ah, karena hal tersebut yang membedakannya dengan Lembaga Keuangan Konvensional.

2. Bagi pihak peneliti selanjutnya

Pembahasan mengenai peranan Lembaga Keuangan mikro Syariah terhadap pemberdayaan usaha mikro, kecil, menengah dalam skripsi ini masih

jauh dari kesempurnaan, sehingga penyusun mengharapkan kekurangan-kekurangan tersebut dapat digunakan sebagai kajian-kajian untuk peneliti berikutnya dan dapat melengkapi kekurangan yang berkaitan dengan lembaga keuangan syariah.

C. Penutup

Puji syukur Alhamdulillah penulis panjatkan kehadirat Allah SWT yang dengan rahmat, taufiq dan hidayat-Nya, sehingga penulis dapat menyelesaikan skripsi yang berjudul “Peranan Lembaga Keuangan Mikro Syariah Terhadap Pemberdayaan Usaha Mikro Kecil menengah (Studi Kasus Pada BMT Al Amin Makassar)”. Sholawat serta salam semoga tetap tercurah kepada Baginda Rasulullah SAW yang membimbing kita dari zaman kebodohan ke zaman yang penuh ilmu.

Meskipun penulis sudah berusaha sebaik mungkin dalam menyelesaikan penulisan skripsi ini, namun penulis menyadari sepenuhnya bahwa skripsi ini masih jauh dari kesempurnaan dan tidak lepas dari kesalahan-kesalahan karena keterbatasan ilmu dan kemampuan yang penulis miliki. Oleh karena itu penulis mengharapkan saran dan kritik yang membangun dari berbagai pihak untuk kebaikan bersama. Semoga dengan selesainya skripsi ini dapat memberikan manfaat yang sebaik-baiknya, khususnya bagi penulis sendiri dan bagi pembaca pada umumnya.

DAFTAR PUSTAKA

- Abdillah, Mujiono, Artikel *Pemberdayaan Ekonomi Umat Muhammadiyah*, (Semarang, 1998),
- Akbar Purnomo Setiady, Usman Husaini, *Pengantar Statistika*, Jakarta: Bumi Aksara, 2009
- Arifin, Zaenal, MBA, *Dasar-dasar Manajemen Bank Syariah*, Jakarta: Pustaka Alfabet, 2009.
- Amalia, Euis, *Keadilan Distributif dalam Ekonomi Islam, Penguatan Peran LKM dan UKM di Indonesia*, Jakarta: Rajawali Pers, 2009
- Ascarya, *Akad dan Produk Bank Syariah*, Jakarta: PT Raja Grafindo Persada, Edisi
- Burhan Bungin, *Penelitian Kualitatif*. Jakarta: Kencana, 2009.
- Djazuli, H. A dan Janwari, Yadi, *Lembaga-lembaga Perekonomian Pengenalan*, Jakarta: PT Raja Grafindo Persada, 2002
- Husain Usman dan Purnomo Setiady Akbar. *Metodologi Penelitian Sosial*. Cet. IV; Jakarta: PT. Bumi Aksara, 2001.
- Hadi, *berapa Penerapan Psikologi Dalam Industri* Penerbit: Balai Pmbinaan Administrasi, Universitas Gadjad Mada Yogyakarta, 2001
- Hasan, Ali, M *Berbagai Macam Transaksi Dalam Islam (Fiqih Muamalat)*, Jakarta: PT Raja Grafindo Persada, 2003,
- Ilmi, Makhalul, *Teori dan Praktek Lembaga Mikro Keuangan Syariah*, Yogyakarta: UII Presss, 2002
- Jopie jusuf, *Analisis kredit Untuk Account officer*, (Jakarta: PT Gramedia Pustaka Utama)
- Kadir, Amiruddin, *Ekonomi Islam dan Keuangan Syariah*, Makassar: Alauddin University Press, 2011
- Kasmir dan Jakfar, *Studi kelayakan bisnis*, (Jakarta, Kencana)
- Lubis, Ibrahim, *Ekonomi Islam*, Jakarta; Kalam Mulia, 1995
- Ledgerwood, Joana *microfinance Handbook An Instutional and Financial Perspective*. Washington DC: The World Bank, 1999
- Materi Ke BMT-an, Sumber. Disarikan dari Buku Saku PINBUK/PKES.

- Mufti, Aris dan Syakir Sula, Muhammad, *Amanah bagi bangsa: Konsep Sistem Ekonomi Syariah*, Jakarta: Masyarakat Ekonomi Syariah,t.t.
- Mannan, M A, *Teori dan Praktek Ekonomi Islam, Terjemahan*, terjemahan Drs. M. Nastangin, Jakarta:Dana Bhakti Wakaf, 1993.
- Muhammad, Manajemen Pembiayaan Bank Syariah, (Yogyakarta: UPP AMP YKPN).
- Nadjib, Muhammad, *Baitulmal wattamwil dan BPR*”, Makalah yang disampaikan pada Dilkat III Program PPC Terpadu Angkatan VI Peradilan Agama Seluruh Indonesia di Pusdiklat Balitbang Diklat Kumdil MA-RI Megamendung – Bogor tanggal 31 Agustus 2012.
- Perwataatmadja, Karnaen A, *Membumikan Ekonomi Islam di Indonesia*, Depok: Usaha kami, 1996.
- Pusat Inkubasi Bisnis Usaha Kecil (PINBUK), *Pedoman Cara Membentuk*.
- Pusat Pengkajian dan Pembangunan Usaha Kecil (P3UK), *Pendidikan dan Pelatihan Baitul maal wat Tamwil*.
- Peraturan Dasara dan Contoh AD-ART BMT, Jakarta: PINBUK, 2000.*
- Ridwan, Muhammad, *Manajemen BMT*, Yogyakarta: UII Press, 2004.
- Robinson, Marguiret, ‘The Microfinance Revolution: Sustainable Finance for the Poor’ dalam Euis Amalia, *Keadilan Distributif dalam Ekonomi Islam; Penguatan Peran LKM dan UKM di Indonesia*, (Jakarta: Rajawali Pers, 2009)
- Rawas, Muhammad,Qal’aji, *Mu’jam Lughat Al-fuqaha*, Beirut: Darun Nafs 1985.
- Riza, Risyanti, Roesmidi, *Pemberdayaan Masyarakat*. Sumedang : AL QAPRINT JATINANGOR, 2006,
- Sumitra, Andri, *Bank dan Lembaga Keuangan Syariah*, Prenada Media Group, Jakarta: Kencana 2009
- Sudarsono, Heri, *Bank dan Lembaga Keuangan Syariah*, Yogyakarta: Ekonos ia, 2004
- Siagain, Dergibson dan Sugiarto, *Metode Statistika Untuk Bisnis dan Ekonomi* Jakarta: Gramedia Pusaka Utama, 2000
- Skripsi, ‘Pola Pembiayaan pada 3 Bait al Maal wa at Tamwil (BMT) di Jakarta Selatan’, oleh Abing Abdul Kadir, Konsentrasi Perbankan Syariah Program studi Muamalat Fakultas Syariah dan Hukum UIN Syarif Hidayatullah Jakarta, 2010 M.

Widodo, Hertanto, dkk, *Panduan Praktis Operasional Baitul Maal wat Tamwil (BMT)*, (Bandung: Mizan, 2000

Website

www. Seputar-indonesia.com Raih Dukungan Bank Syariah, 2014

Showam Azmy, Muhammad, bank Syariah: Bank Yang Ramah UMKM, <http://ekisonline.com/index>,

<http://nayyasemangat.blogspot.com/2002/10/peranan-lembaga-keuangan-mikro-syariah.html>.

<http://suniscome.50webs.com/32%20Konsep%20Pemberdayaan%20Partisipasi%20Kelembagaan.pdf>.



KOMPOSISI BAB

BAB 1 : PENDAHULUAN

- A. Latar Belakang Masalah
- B. Rumusan Masalah
- C. Tujuan dan Kegunaan Penelitian
- D. Sistematika Pembahasan

BAB II : TINJAUAN TEORITIS

- A. Teori dan Konsep LKMS
- B. Teori dan Konsep Baitul maal wa at Tamwil
- C. Pemberdayaan
- D. Pengertian Usaha Mikro Kecil Menengah
- E. Persoalan yang dihadapi UMKM
- F. Pemberdayaan UMKM
- G. LKMS dalam memberdayakan UMKM
- H. Analisis Pembiayaan Mudharabah
- I. Kerangka Teori
- J. Kajian Pustaka

BAB III : METODOLOGI PENELITIAN

- A. Jenis dan Lokasi Penelitian
- B. Pendekatan Penelitian
- C. Sumber Data
- D. Metode Pengumpulan Data
- E. Instrumen Penelitian
- F. Teknik Pengolahan dan Analisis Data

BAB IV : HASIL PENELITIAN

- A. Sejarah BMT Al Amin Makassar
- B. Organisasi dan Program
- C. Analisis Peran

DAFTAR PUSTAKA

Lampiran 1

WAWANCARA PENELITIAN

Nama : Ahsan, ST

Jabatan : Direktur BMT Al Amin Makassar

Hari/Tanggal : Rabu/11 Maret 2015

Isi Deskripsi Hasil Wawancara

1. Bagaimana Peranan BMT Al Amin Makassar dalam memberdayakan UMKM?

Pak Ahsan: Pemberdayaan UMKM pada BMT Al Amin kota Makassar merupakan suatu bentuk pinjaman modal kepada masyarakat yang membutuhkan, yang digunakan untuk kegiatan produksi usahanya.

Peranan BMT sebagai lembaga keuangan tidak pernah terlepas dari masalah pembiayaan. Bahkan BMT sebagai lembaga keuangan, pemberian pembiayaan adalah kegiatan utamanya. Besarnya jumlah pembiayaan yang disalurkan akan menentukan keuangan BMT. Jika BMT tidak mampu menyalurkan pembiayaan, selama dana yang terhimpun dari simpanan banyak akan menyebabkan BMT tersebut rugi. Oleh karena itu pengelolaan pembiayaan harus dilakukan dengan sebaik-baiknya mulai dari perencanaan jumlah pembiayaan, penentuan bagi hasil, prosedur pemberian pembiayaan, analisis pemberian pembiayaan sampai pada pengendalian yang macet.

2. Upaya apa yang dilakukan BMT Al Amin dalam memberdayakan UMKM?

Pak Ahsan: Upaya yang dilakukan BMT Al Amin Makassar ialah dengan cara menyalurkan dana dalam hal ini pembiayaan dengan menggunakan akad (kesepakatan). Adapun akad tersebut yaitu Mudharaba yakni akad bagi hasil dimana satu pihak sebagai pemodal dan pihak lain sebagai pengelola, jadi BMT Al Amin Makassar bertugas untuk menyalurkan kepada anggota yang ingin mengembangkan atau memberdayakan usahanya dan hasil dari usaha tersebut akan di bagi sesuai dengan akad yang di sepakati antara ke dua belah pihak. Akad inilah yang sering digunakan dalam memberdayakan usaha, apalagi untuk pengalokasian jenis pembiayaan modal kerja sebesar 50%, ini membuktikan bahwa upaya yang BMT Al Amin lakukan sangat tepat dalam memberdayakan usaha mikro kecil menengah.

Nama : Muhammad Darwis,AM,d

Jabatan : Koordinator Pembiayaan BMT Al Amin Makassar

Hari/Tanggal : Rabu/11 Maret 2015

3. Apa saja persyaratan untuk pengajuan pembiayaan di BMT Al Amin?

Muh Darwis: Dalam persyaratan pengajuan pembiayaan pada BMT Al-Amin Makassar, sama halnya dengan persyaratan-persyaratan umum yang diajukan dalam pembuatan buku tabungan, seperti:

- 1) Identitas Diri/ KTP
- 2) Kartu Keluarga

- 3) Mengisi slip setoran awal
- 4) Jaminan
- 5) Menandatangani surat aplikasi akad tabungan.

4. Bagaimana pelaksanaan pengajuan pembiayaan BMT Al Amin Makassar?

Muh Darwis: sebelum akad disepakati, nasabah harus memenuhi beberapa persyaratan, persyaratannya tercantum pada formulir yang diisi ketika Anda mendaftar menjadi nasabah kami. dalam hal pelaksanaan akad, pihak BMT bertindak sebagai pengelola dan anggota adalah pemilik dana, dana disetor kepada BMT dan dinyatakan dalam jumlah nominal.

Untuk pelaksanaan akad Mudharabah BMT Al-Amin harus terpenuhi syarat dan rukun pelaksanaan akad, seperti yang dijelaskan yaitu: “Dalam pelaksanaan akad, pihak-pihak yang berakad adalah orang dewasa, obyek simpanan berupa uang simpanan telah disetor tunai sesuai dengan jenis simpanannya. Pihak-pihak telah sepakat dan diwujudkan dengan ditanda tangan.

5. Bagaimana analisis pemberian pembiayaan kepada nasabah?

Muh Darwis: Adapun analisis pemberian pembiayaan kepada nasabah atau calon debitur, ada beberapa hal yang diperhatikan oleh pihak BMT Al Amin Makassar guna mencegah pembiayaan bermasalah atau pembiayaan yang macet. Faktor ini juga menjadi pertimbangan BMT Al Amin Makassar dalam menentukan plafon pembiayaan yang ditetapkan secara obyektif atas unsur kehati-hatian dengan menggunakan prinsip yang sering dilakukan yaitu analisis 5C dan 7P.

5 C yaitu (*Character, Capacity, capital, colleteral, condition*), sedangkan yang di maksud dengan 7P yaitu (*Personality, party, perpose, prospect, payment, profitability, protection*).



Lampiran 2

JADWAL PENELITIAN

Adapun jadwal penelitian yang telah ditentukan oleh peneliti dalam menyusun penelitian kualitatif tentang “ Peranan Lembaga Keuangan Mikro Syariah Terhadap Pemberdayaan Usaha Mikro Kecil Menengah (Studi Kasus pada Baitul Maal Wat Tamwil (BMT) Al Amin Makassar” sebagai berikut:

No.	Uraian	2014		2015		
		Desember	Januari	Februari	Maret	April
1	Pra Penelitian	Tgl 13				
2	Pembuatan BAB I		Tgl 23			
3	Pembuatan BAB II & III			Tgl 04		
4	Wawancara Informan				Tgl 11	
5	Pembuatan BAB IV					Tgl 01
6	Pembuatan BAB V					Tgl 08



DAFTAR RIWAYAT HIDUP

Supriadi Muslimin, biasa di panggil upri anak ke enam dari enam bersaudara pasangan dari Ayahanda Muslimin B dan Ibunda Nurjannah L. Penulis lahir di Palopo, Kec. Wara, Kel. Pajalesang pada tanggal 01 April 1993.

Penulis memasuki dunia pendidikan pada tahun 1999 di SDN 233 Batara, kemudian penulis sempat pindah sekolah di SDN Tamalanrea II Makassar pada tahun 2002. Penulis menyelesaikan pendidikan Sekolah Dasar pada tahun 2005 dan melanjutkan pendidikan agama di Pondok Pesantren Darul Aman Gombara Makassar dan selesai pada tahun 2005. Kemudian melanjutkan jenjang pendidikan agama yang sama di Pondok Pesantren Darul Aman Gombara Makassar dan selesai pada tahun 2011.

Pada tahun 2011 penulis di terima di Universitas Islam Negeri Alauddin Makaassar melalui jalur UMB pada Fakultas Syariah dan Hukum Jurusan Ekonomi Islam, Program strata (S1). Kemudian penulis juga aktif di berbagai organisasi, antara lain: Himpunan Mahasiswa Islam (HMI) Tahun 2011-2012, UKM Koperasi Mahasiswa (KOPMA) UIN Alauddin Tahun 2012-2013, Ikatan Alumni Darul Aman (IKADA) Tahun 2011-2013, Himpunan Mahasiswa Jurusan (HMJ) 2012-2013, Forum Kajian Ekonomi Syari'ah (FORKEIS) Tahun 2013-2014, Himpunan Pengusaha Muda Indonesia (HIPMI PT UIN) tahun 2015-2016.