

**PENGARUH DISTRIBUSI PENDAPATAN MASYARAKAT TERHADAP
PERTUMBUHAN EKONOMI DI KECAMATAN SOMBA OPU
KABUPATEN GOWA**



SKRIPSI

Diajukan Untuk Memenuhi Salah Satu Syarat Guna Memperoleh Gelar
Sarjana Ekonomi (S.E) Pada Jurusan Ilmu Ekonomi
Fakultas Ekonomi Dan Bisnis Islam
UIN Alauddin Makassar

Oleh:

EKA RAHMAWATI
NIM. 10700111022

**FAKULTAS EKONOMI DAN BISNIS ISLAM
UNIVERSITAS ISLAM NEGERI ALAUDDIN
MAKASSAR
2015**

KATA PENGANTAR

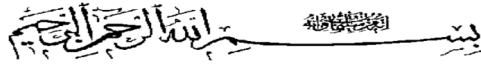

Assalamu' alaikum Wr. Wb.

Segala puji bagi Allah, Tuhan Semesta Alam Yang Maha Pemurah lagi Maha Penyayang. Tiada kata yang lebih indah dan pantas penulis ucapkan selain puji dan syukur kehadiran Allah SWT, karena atas Rahmat, Taufik dan Hidayahnya sehingga memberikan kesempatan kepada penulis untuk menyelesaikan skripsi ini meskipun sangat sederhana. Shalawat dan salam senantiasanya tercurahkan kepada Rasulullah Muhammad SAW, merupakan sosok manusia yang diberikan keistimewaan oleh Allah SWT untuk mengajarkan agama Allah (Dinul Islam) dan membawahi manusia dari jalan yang gelap ke jalan yang terang benderang, Rahmatan Lilalamin.

Skripsi ini disusun sebagai kelengkapan dalam memperoleh gelar sarjana (S1) pada jurusan Ilmu Ekonomi Fakultas Ekonomi dan Bisnis Islam Universitas Islam Negeri Alauddin Makassar dengan judul “ Pengaruh Distribusi Pendapatan Masyarakat Terhadap Pertumbuhan Ekonomi Di Kecamatan Somba Opu Kabupaten Gowa”.

Selama penulis menempu pendidikan di jurusan Ilmu Ekonomi Fakultas dan Bisnis Islam Universitas Islam Negeri Alauddin Makassar, sampai dengan penyusunan skripsi ini, kami mendapat berbagai macam tantangan dan hambatan. Namun berkat bantuan dari berbagai pihak, semua itu dapat diatasi dan Alhamdulillah dapat terselesaikan, olehnya itu pada kesempatan yang baik dan berbahagia ini penulis mengucapkan terimakasih yang sebesar-besarnya pada

semua pihak yang telah memberikan bimbingan, buah pikiran, arahan, motivasi serta do'a kepada penulis, terkhusus kepada kedua orang tua penulis, *Ayahanda Iskandar M.Fadil* , dan *Ibunda Nurwahidah*, terimakasih atas do'a, cinta, kasih sayang, didikan, kepercayaan, dan pengorbanan ayah dan bunda untuk ananda. Semoga Allah SWT memberikan balasan kebaikan di dunia dan akhirat, tak lupa pula penulis ucapkan terima kasih kepada saudarahku tersayang Muhammad Ardiansyah. yang menjadi motivasi penulis untuk menjadi lebih baik dan dapat menjadi contoh untuknya serta seluruh keluarga besar H. M Kasik Khalik dan M.Fadil atas do'a dan dukungannya.

Penulis juga menyadari bahwa tanpa adanya bantuan dari pembimbing, skripsi ini tidak dapat terselesaikan, karna itu penulis mengucapkan terima kasih dan penghargaan yang tinggi-tingginya kepada Bapak Dr. Syaharuddin, M.Si Selaku Dosen Pembimbing I, dan Dr. Siradjuddin, SE., M.Si Selaku Dosen Pembimbing II yang penuh kesabaran dan keikhlasan meluangkan waktu untuk memberikan bimbingan, petunjuk dengan cermat dan teliti serta saran sehingga skripsi ini dapat terselesaikan dengan baik.

Tidak lupa, dengan segala kerendahan hati dan ketulusan hati, penulis menyampaikan hormat, penghargaan dan terima kasih kepada:

1. Bapak Rektor UIN Alauddin Makassar Prof. Dr. H. Musafir, M., Si dan para Pembantu Rektor serta seluruh jajarannya yang senantiasa mencurahkan dedikasinya dengan penuh keikhlasan dalam rangka pengembangan mutu dan kualitas UIN Alauddin Makassar.

2. Bapak Prof. Dr. H Ambo Asse, M.Ag selaku Dekan Fakultas Ekonomi Dan Bisnis Islam beserta jajaranya Wakil Dekan I, II dan III.
3. Dr. Amiruddin K, S.Ag., M.Ei selaku Ketua Jurusan dan Pak Hasbiullah, SE., M.Si selaku sekretaris jurusan ilmu ekonomi.
4. Seluruh staf Fakultas Ekonomi dan Bisnis Islam yang telah membantu bagi kelancaran pengurusan skripsi, serta Dosen pengajar Ilmu Ekonomi yang telah myemberikan ilmu dan pengalaman yang sangat bermanfa'at bagi penulis.
5. Kakanda Kamaluddin S.Pd, terimakasih telah menjadi penyemangat bagi penulis sehingga alhamdulillah dapat menyelesaikan perkuliahan serta skripsi ini. Terima kasih juga atas support, motivasi, kesabaran, bantuan, teguran dll yang tidak bisa saya tuliskan satu per satu. Yang terbaik buat terbaik.
6. Sahabat-sahabatku KOSELCINPERS Astrid dan Ely terima kasih atas kebersama'an selama ini, junjung terus semangat dan rasa kekeluarga'an.
7. Teman-teman kos Ananda, Masnah, chia , irma terima kasih atas dukungan dan saran-saranya serta hari-hari yang menyenangkan.
8. Special Thanks to Teman-teman seperjuangan IE 011, Adi, Ahmad, Alief Kuntara, Alif, Andis, Iskandar, Lala, Ardi, Asmi, Asriyani, Aswar, Basri, Buyung, Darma, Dzul, Winda, Bulan, Ely, Fatma, Firman, Fitri, Haidir, Hamka, Niar, Hasrul, Imul, Ilham, Irma, Isna, Julsi, Jumasrah, Lestina, Ipul, Mey, Dan Mardan, terimah kasih sudah berbagi pengalaman, pelajaran, motivasi, kebahagia'an serta keceria'an kepada penulis hingga

akhir dari penyelesaian skripsi ini.

9. Teman-teman **KKN_PROFESI angkatan V** terkhusus posko V Andiz,
Mardan, Gunawan, Asmi, Muly, Ani, Fitri, Imah, Uci, Ida keles, Uky,
imah

Dan dalam kesempatan ini, penulis juga menyampaikan permohonan maaf yang sebesar-besarnya apabila pada penulisan skripsi ini masih banyak terdapat kekurangan-kekurangan.

Akhir kata, penulis berharap semoga isi skripsi ini dapat bermanfaat bagi setiap orang yang membacanya, Amin.

Wassalamu' alaikum Wr. Wb.

Makassar, 30 April 2015

Eka Rahmawati
Nim: 10700111022

DAFTAR ISI

Halaman Judul	i
Pernyataan Keaslian Skripsi	ii
Pengesahan Skripsi	iii
Kata Pengantar	iv
Daftar Isi	viii
Daftar Tabel	x
Daftar Gambar	xi
Abstrak.....	xii
BAB I PENDAHULUAN	
A. Latar Belakang	1
B. Rumusan Masalah	7
C. Hipotesis	8
D. Definisi Operasional dan Ruang Lingkup Penelitian.. ..	8
E. Kajian pustaka	9
F. Tujuan Penelitian	10
G. Manfaat Penelitian	11
BAB II TINJAUAN TEORITIS	
A. Distribusi Pendapatan	12
1. Pengertian Distribusi Pendapatan Masyarakat	12
2. Pertumbuhan Ekonomi	15
B. Pengaruh Distribusi Pendapatan Terhadap Pertumbuhan Ekonomi.....	24
C. Identifikasi Faktor-Faktor Yang Mempengaruhi Pertumbuhan Ekonomi.....	25
1. Pertumbuhan Penduduk.....	25
2. Investasi.....	27
D. Otonomi Daerah	28
E. Kerangka Pikir.....	29
BAB III METODOLOGI PENELITIAN	
A. Lokasi dan Waktu Penelitian.....	31
B. Pendekatan Penelitian	31
C. Jenis Penelitian	31
D. Jenis Dan Sumber Data.....	32

E. Metode Pengumpulan Data	32
F. Teknik Analisis Data	32
G. Pengujian Hipotesis	33
BAB IV HASIL PENELITIAN DAN PEMBAHASAN	
A. Gambaran Umum Daerah Penelitian	35
B. Distribusi Pendapatan Masyarakat kecamatan Somba Opu.....	44
C. Pertumbuhan Ekonomi Kecamatan Somba Opu	47
D. Hasil Analisis	51
E. Pembahasan Hasil.....	54
BAB V PENUTUP	
A. Kesimpulan	59
B. Saran-Saran	60
DAFTAR PUSTAKA	61
LAMPIRAN-LAMPIRAN	
RIWAYAT HIDUP	

DAFTAR TABEL

No	Tabel	Hal
1.	1.1. Pertumbuhan Ekonomi Kecamatan Somba Opu Berdasarkan PDRB Harga Konstan Periode Tahun 2004-2013	3
2.	1.2 Perkembangan Distribusi Pendapatan Masyarakat Kecamatan Somba Opu periode tahun 2004-2013	4
3.	4.2. pembagian luas wilayah di rinci per kelurahan kecamatan somba opu	39
4.	4.2. Jumlah Penduduk Di Rinci Perkelurahan Menurut Jenis Kelamin Tahun 2009-2013.....	40
5.	4.3 income perkapita Kecamatan Somba Opu periode tahun 2004-2013	45
6.	4.4 Laju Pertumbuhan Ekonomi Kecamatan Somba Opu Berdasarkan PDRB harga konstan Tahun 2004-2013	50
7.	4.5 Hasil Analisis Regresi Sederhana.....	51
8.	4.6 Hasil Koefisien Determinasi	53

DAFTAR GAMBAR

No	Gambar	Hal
1.	2.2. Kerangka Pikir	30
2.	4.1 Peta Kecamatan Somba Opu	38

PENGESAHAN SKRIPSI

Skripsi yang berjudul, "*Pengaruh Distribusi Pendapatan Masyarakat terhadap Pertumbuhan Ekonomi di Kecamatan Somba Opu Kabupaten Gowa*", yang disusun oleh *Eka Rahmawati*, NIM: *10700111022*, mahasiswa Jurusan Ilmu Ekonomi pada Fakultas Ekonomi dan Bisnis Islam Universitas Islam Negeri Alauddin Makassar, telah diuji dan dipertahankan dalam sidang munaqasyah yang diselenggarakan pada hari Senin, tanggal 20 April 2015 M, bertepatan dengan 1 Rajab 1436 H, dinyatakan telah dapat diterima sebagai salah satu syarat untuk memperoleh gelar Sarjana dalam Ekonomi dan Bisnis Islam, Jurusan Ilmu Ekonomi (dengan beberapa perbaikan).

Makassar, 20 April 2015 M
 1 Rajab
 1436 H

DEWAN PENGUJI:

Ketua	:Prof. Dr H. Ambo Asse.,M.Ag	(.....)
Sekretaris	:Prof. Dr H. Muslimin.,M.Ag	(.....)
Munaqasyah I	:Dr. Amiruddin K.,M.Ei	(.....)
Munaqasyah II	:Dr. M. Wahyuddin Abdullah, SE.,M.Si.,Akt	(.....)
Pembimbing I	: Dr. Syaharuddin.,M.Si	(.....)
Pembimbing II	: Dr. Siradjuddin.SE.,M.Si	(.....)

Diketahui oleh:
Dekan Fakultas Ekonomi dan Bisnis Islam
UIN Alauddin Makassar,

Prof. Dr. H. Ambo Asse. M. Ag
NIP: 19581022 198703 1 002

KATA PENGANTAR

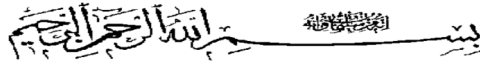

Assalamu' alaikum Wr. Wb.

Segala puji bagi Allah, Tuhan Semesta Alam Yang Maha Pemurah lagi Maha Penyayang. Tiada kata yang lebih indah dan pantas penulis ucapkan selain puji dan syukur kehadiran Allah SWT, karena atas Rahmat, Taufik dan Hidayahnya sehingga memberikan kesempatan kepada penulis untuk menyelesaikan skripsi ini meskipun sangat sederhana. Shalawat dan salam senantiasanya tercurahkan kepada Rasulullah Muhammad SAW, merupakan sosok manusia yang diberikan keistimewaan oleh Allah SWT untuk mengajarkan agama Allah (Dinul Islam) dan membawah manusia dari jalan yang gelap kejalan yang terang benderang, Rahmatan Lilalamin.

Skripsi ini disusun sebagai kelengkapan dalam memperoleh gelar sarjana (S1) pada jurusan Ilmu Ekonomi Fakultas Ekonomi dan Bisnis Islam Universitas Islam Negeri Alauddin Makassar dengan judul “ Pengaruh Distribusi Pendapatan Masyarakat Terhadap Pertumbuhan Ekonomi Di Kecamatan Somba Opu Kabupaten Gowa”.

Selama penulis menempu pendidikan di jurusan Ilmu Ekonomi Fakultas dan Bisnis Islam Universitas Islam Negeri Alauddin Makassar, sampai dengan penyusunan skripsi ini, kami mendapat berbagai macam tantangan dan hambatan. Namun berkat bantuan dari berbagai pihak, semua itu dapat diatasi dan Alhamdulillah dapat terselesaikan, olehnya itu pada kesempatan yang baik dan berbahagia ini penulis mengucapkan terimah kasih yang sebesar-besarnya pada

semua pihak yang telah memberikan bimbingan, buah pikiran, arahan, motivasi serta do'a kepada penulis, terkhusus kepada kedua orang tua penulis, *Ayahanda Iskandar M.Fadil* , dan *Ibunda Nurwahidah*, terimakasih atas do'a, cinta, kasih sayang, didikan, kepercayaan, dan pengorbanan ayah dan bunda untuk ananda. Semoga Allah SWT memberikan balasan kebaikan di dunia dan akhirat, tak lupa pula penulis ucapkan terima kasih kepada saudarahku tersayang Muhammad Ardiansyah. yang menjadi motivasi penulis untuk menjadi lebih baik dan dapat menjadi contoh untuknya serta seluruh keluarga besar H. M Kasik Khalik dan M.Fadil atas do'a dan dukungannya.

Penulis juga menyadari bahwa tanpa adanya bantuan dari pembimbing, skripsi ini tidak dapat terselesaikan, karna itu penulis mengucapkan terima kasih dan penghargaan yang tinggi-tingginya kepada Bapak Dr. Syaharuddin, M.Si Selaku Dosen Pembimbing I, dan Dr. Siradjuddin, SE., M.Si Selaku Dosen Pembimbing II yang penuh kesabaran dan keikhlasan meluangkan waktu untuk memberikan bimbingan, petunjuk dengan cermat dan teliti serta saran sehingga skripsi ini dapat terselesaikan dengan baik.

Tidak lupa, dengan segala kerendahan hati dan ketulusan hati, penulis menyampaikan hormat, penghargaan dan terima kasih kepada:

1. Bapak Rektor UIN Alauddin Makassar Prof. Dr. H. Musafir, M., Si dan para Pembantu Rektor serta seluruh jajarannya yang senantiasa mencurahkan dedikasinya dengan penuh keikhlasan dalam rangka pengembangan mutu dan kualitas UIN Alauddin Makassar.

2. Bapak Prof. Dr. H Ambo Asse, M.Ag selaku Dekan Fakultas Ekonomi Dan Bisnis Islam beserta jajaranya Wakil Dekan I, II dan III.
3. Dr. Amiruddin K, S.Ag., M.Ei selaku Ketua Jurusan dan Pak Hasbiullah, SE., M.Si selaku sekretaris jurusan ilmu ekonomi.
4. Seluruh staf Fakultas Ekonomi dan Bisnis Islam yang telah membantu bagi kelancaran pengurusan skripsi, serta Dosen pengajar Ilmu Ekonomi yang telah myemberikan ilmu dan pengalaman yang sangat bermanfa'at bagi penulis.
5. Kakanda Kamaluddin S.Pd, terimakasih telah menjadi penyemangat bagi penulis sehingga alhamdulillah dapat menyelesaikan perkuliahan serta skripsi ini. Terima kasih juga atas support, motivasi, kesabaran, bantuan, teguran dll yang tidak bisa saya tuliskan satu per satu. Yang terbaik buat terbaik.
6. Sahabat-sahabatku KOSELCINPERS Astrid dan Ely terima kasih atas kebersama'an selama ini, junjung terus semangat dan rasa kekeluarga'an.
7. Teman-teman kos Ananda, Masnah, chia , irma terima kasih atas dukungan dan saran-saranya serta hari-hari yang menyenangkan.
8. Special Thanks to Teman-teman seperjuangan IE 011, Adi, Ahmad, Alief Kuntara, Alif, Andis, Iskandar, Lala, Ardi, Asmi, Asriyani, Aswar, Basri, Buyung, Darma, Dzul, Winda, Bulan, Ely, Fatma, Firman, Fitri, Haidir, Hamka, Niar, Hasrul, Imul, Ilham, Irma, Isna, Julsi, Jumasrah, Lestina, Ipul, Mey, Dan Mardan, terimah kasih sudah berbagi pengalaman, pelajaran, motivasi, kebahagia'an serta keceria'an kepada penulis hingga

akhir dari penyelesaian skripsi ini.

9. Teman-teman **KKN_PROFESI angkatan V** terkhusus posko V Andiz,
Mardan, Gunawan, Asmi, Muly, Ani, Fitri, Imah, Uci, Ida keles, Uky,
imah

Dan dalam kesempatan ini, penulis juga menyampaikan permohonan maaf yang sebesar-besarnya apabila pada penulisan skripsi ini masih banyak terdapat kekurangan-kekurangan.

Akhir kata, penulis berharap semoga isi skripsi ini dapat bermanfaat bagi setiap orang yang membacanya, Amin.

Wassalamu' alaikum Wr. Wb.

Makassar, 30 April 2015

Eka Rahmawati
Nim: 10700111022

DAFTAR ISI

Halaman Judul	i
Pernyataan Keaslian Skripsi	ii
Pengesahan Skripsi	iii
Kata Pengantar	iv
Daftar Isi	viii
Daftar Tabel	x
Daftar Gambar	xi
Abstrak.....	xii
BAB I PENDAHULUAN	
A. Latar Belakang	1
B. Rumusan Masalah	7
C. Hipotesis	8
D. Definisi Operasional dan Ruang Lingkup Penelitian..	8
E. Kajian pustaka	9
F. Tujuan Penelitian	10
G. Manfaat Penelitian	11
BAB II TINJAUAN TEORITIS	
A. Distribusi Pendapatan	12
1. Pengertian Distribusi Pendapatan Masyarakat	12
2. Pertumbuhan Ekonomi	15
B. Pengaruh Distribusi Pendapatan Terhadap Pertumbuhan Ekonomi.....	24
C. Identifikasi Faktor-Faktor Yang Mempengaruhi Pertumbuhan Ekonomi.....	25
1. Pertumbuhan Penduduk.....	25
2. Investasi.....	27
D. Otonomi Daerah	28
E. Kerangka Pikir.....	29
BAB III METODOLOGI PENELITIAN	
A. Lokasi dan Waktu Penelitian.....	31
B. Pendekatan Penelitian	31
C. Jenis Penelitian	31
D. Jenis Dan Sumber Data.....	32

E. Metode Pengumpulan Data	32
F. Teknik Analisis Data	32
G. Pengujian Hipotesis	33
BAB IV HASIL PENELITIAN DAN PEMBAHASAN	
A. Gambaran Umum Daerah Penelitian	35
B. Distribusi Pendapatan Masyarakat kecamatan Somba Opu.....	44
C. Pertumbuhan Ekonomi Kecamatan Somba Opu	47
D. Hasil Analisis	51
E. Pembahasan Hasil.....	54
BAB V PENUTUP	
A. Kesimpulan	59
B. Saran-Saran	60
DAFTAR PUSTAKA	61
LAMPIRAN-LAMPIRAN	
RIWAYAT HIDUP	

DAFTAR TABEL

No	Tabel	Hal
1.	1.1. Pertumbuhan Ekonomi Kecamatan Somba Opu Berdasarkan PDRB Harga Konstan Periode Tahun 2004-2013	3
2.	1.2 Perkembangan Distribusi Pendapatan Masyarakat Kecamatan Somba Opu periode tahun 2004-2013	4
3.	4.2. pembagian luas wilayah di rinci per kelurahan kecamatan somba opu	39
4.	4.2. Jumlah Penduduk Di Rinci Perkelurahan Menurut Jenis Kelamin Tahun 2009-2013.....	40
5.	4.3 income perkapita Kecamatan Somba Opu periode tahun 2004-2013	45
6.	4.4 Laju Pertumbuhan Ekonomi Kecamatan Somba Opu Berdasarkan PDRB harga konstan Tahun 2004-2013	50
7.	4.5 Hasil Analisis Regresi Sederhana.....	51
8.	4.6 Hasil Koefisien Determinasi	53

DAFTAR GAMBAR

No	Gambar	Hal
1.	2.2. Kerangka Pikir	30
2.	4.1 Peta Kecamatan Somba Opu	38

ABSTRAK

Nama : Eka Rahmawati
Nim : 10700111022
Judul Skripsi : *Pengaruh Distribusi Pendapatan Masyarakat Terhadap Pertumbuhan Ekonomi Di Kecamatan Somba Opu Kabupaten Gowa.*

Laju pertumbuhan PDRB yang tinggi ternyata tidak selalu berkaitan dengan perbaikan distribusi pendapatan, Tantangan yang sedang dihadapi dewasa ini adalah bagaimana mewujudkan pertumbuhan ekonomi yang tinggi, yang di dalamnya juga terdapat keberhasilan untuk memperbaiki distribusi pendapatan dan mengurangi tingkat ketidakmerataan pendapatan masyarakat. Maka dari itu tujuan dari penelitian ini untuk mengetahui Pengaruh Distribusi Pendapatan Masyarakat Terhadap Pertumbuhan Ekonomi Di Kecamatan Somba Opu Kabupaten Gowa. Manfaat dari penelitian ini sebagai masukan bagi pemerintah Kabupaten Gowa khususnya Kecamatan Somba Opu agar dalam melaksanakan pembangunan ekonomi di samping meningkatkan pertumbuhan ekonomi juga harus memperhatikan pola distribusi pendapatan masyarakat, sehingga pemerataan distribusi pendapatan dapat di nikmati oleh seluruh masyarakat Di Kecamatan Somba Opu Kabupaten Gowa.

.Penelitian ini menggunakan metode penelitian deskriptif-kuantitatif, sumber data dari BPS kabupaten Gowa berupa data sekunder dengan menggunakan data time series yaitu data Distribusi Pendapatan Masyarakat dan pertumbuhan ekonomi kecamatan somba opu tahun 2004-2013, data di kumpulkan dengan menggunakan teknik dokumentasi dan dianalisis dengan menggunakan analisis regresi linear sederhana, serta diolah menggunakan SPSS 21. Serta menggunakan pendekatan ekonometrika, Ekonometrika adalah bentuk khusus dari analisis dan penelitian ekonomi yang di formulasikan dalam bentuk matematika dan di kombinasikan dengan pengukuran empiris dari fenomena ekonomi.

Hasil penelitian menunjukkan nilai (R Square) sebesar 0,650 adalah mendekati 1, berarti terdapat hubungan yang kuat dan positif, dengan kata lain hal ini menunjukkan bahwa besar presentase variasi pertumbuhan ekonomi dapat dijelaskan oleh Distribusi Pendapatan Masyarakat sebesar 65 % sedangkan sisanya 35 % dijelaskan oleh variabel-variabel lain diluar penelitian. Uji hipotesis T dimana Distribusi Pendapatan Masyarakat berpengaruh signifikan terhadap Pertumbuhan Ekonomi dengan nilai sig. sebesar 0,005 dengan kata lain ($0,005 < 0,05$). Hal ini ditunjukkan dengan nilai $t_{hitung} = 3,857$ dan nilai t_{tabel} dengan tingkat signifikansi 5% pada derajat kebebasan (df) = $10-2 = 8$ adalah 1.859 di peroleh $t_{hitung} > t_{tabel}$ ($3,857 >> 1.859$). sehingga H_0 ditolak dan H_1 diterima, artinya ada pengaruh yang signifikan antara distribusi pendapatan terhadap pertumbuhan ekonomi di kecamatan somba opu kabupaten gowa.

KATA KUNCI : Distribusi Pendapatan Masyarakat. Pertumbuhan Ekonomi

BAB I

PENDAHULUAN

A. Latar Belakang Masalah

Pada umumnya setiap negara di dunia khususnya Indonesia memiliki tujuan utama yaitu meningkatkan taraf hidup atau kesejahteraan seluruh rakyatnya melalui peningkatan pembangunan ekonomi suatu negara. Pembangunan ekonomi sebagai suatu keharusan jika suatu negara ingin meningkatkan taraf hidup dan kesejahteraan rakyatnya. Dengan kata lain, pembangunan ekonomi sebagai upaya sadar dan terarah dari suatu bangsa untuk meningkatkan kesejahteraan rakyatnya melalui pemanfaatan sumberdaya.¹

Seperti halnya dalam pembangunan ekonomi nasional, tujuan pembangunan ekonomi daerah juga dimaksud untuk menciptakan kesejahteraan masyarakat di daerah. Pemerintah daerah sebagai institusi pelaksana pembangunan di daerah juga memiliki tanggung jawab yang besar untuk meningkatkan kinerja perekonomian daerah serta memperbaiki tingkat kesejahteraan masyarakat.

Namun sebagai upaya memperbaiki tingkat kesejahteraan sosial ekonomi masyarakat luas, tujuan dasar pembangunan ekonomi tidaklah semata-mata hanya untuk mengejar pertumbuhan PDB atau PDRB, namun juga untuk menciptakan pemerataan pendapatan antar masyarakat. Karena ketidakmerataan distribusi pendapatan masyarakat juga merupakan permasalahan pembangunan.

¹ Suryana, *Ekonomika Pembangunan* (Jakarta : Salemba Empat, 2000), h.23

Masalah distribusi pendapatan masyarakat mengandung dua aspek. Aspek pertama bagaimanakah menaikkan tingkat kesejahteraan mereka yang masih berada di bawah garis kemiskinan, sedangkan aspek kedua adalah pemerataan pendapatan secara menyeluruh dalam arti mempersempit perbedaan tingkat pendapatan antar penduduk atau rumah tangga.

Pembangunan ekonomi daerah sebagai suatu yang melibatkan pemerintah daerah dan masyarakatnya untuk mengelolah sumber daya yang ada serta membentuk suatu pola kemitraan antar pemerintah daerah dengan sektor swasta untuk merangsang perkembangan ekonomi dalam wilayah tersebut.²

Oleh karena itu agar pembangunan ekonomi yang dijalankan dapat mengakomodasikan persoalan-persoalan yang dihadapi daerah dengan efektif dan efisien maka strategi pembangunan yang dilaksanakan harus mengacu pada karakteristik yang dimiliki daerah terutama menyangkut bagaimana mendayagunakan potensi sumber daya manusia, sumber-sumber fisik serta kelembagaan lokal baik yang formal maupun non formal.³

Pembangunan ekonomi Kecamatan Somba Opu, sebagai bagian integral dari pelaksanaan pembangunan ekonomi daerah, juga memikul tanggung jawab yang besar. Tantangan yang sedang dihadapi dewasa ini adalah bagaimana mewujudkan pertumbuhan ekonomi yang tinggi, yang di dalamnya juga terdapat keberhasilan untuk memperbaiki distribusi pendapatan dan mengurangi tingkat ketidakmerataan pendapatan masyarakat.

² Mudrajad, Kuncoro. *Otonomi dan Pembangunan Daerah* (Jakarta : Erlangga, 2004), h.24

³ Arsyad, Lincolin. *Ekonomi Pembangunan* (Yogyakarta : STIE YKPN, 1997), h.9

Berdasarkan data pertumbuhan ekonomi kabupaten gowa yang kemudian di bagi dengan 18 kecamatan yang ada di kabupaten gowa, maka di peroleh pertumbuhan ekonomi kecamatan somba opu berdasarkan PDRB harga konstan dari tahun 2004 – 2013.

Tabel 1.1 Laju Pertumbuhan Ekonomi Kecamatan Somba Opu Berdasarkan PDRB Harga Konstan Tahun 2004-2013

Tahun	PDRB	Perkembangan Ekonomi	Pertumbuhan Ekonomi %
2004	71.837.029	3.242.696	6,51
2005	75.960.888	4.123.859	6,61
2006	80.655.111	4.694.223	6,67
2007	85.653.777	4.998.666	6,69
2008	91.584.611	5.930.834	6,77
2009	98.908.777	7.324.166	6,86
2010	104.901.777	5.993.000	6,77
2011	111.415.333	6.513.556	6,81
2012	119.533.222	8.117.889	6,90
2013	128.842.944	9.309.722	6,96
Jumlah	969.293.473	60.248.611	67,60 %

Sumber : Badan Pusat Statistik (BPS) kabupaten Gowa.

Berdasarkan tabel 1.1 terlihat bahwa perkembangan dan pertumbuhan ekonomi dalam kurun waktu 2004 – 2013. Perkembangan ekonomi mencapai nilai tertinggi hingga tahun 2009 sebesar 7.324.166 atau sebesar 6,86 % sedangkan di tahun 2010 perkembangan ekonomi mengalami penurunan sebesar 5.993.000 atau sebesar 6,77 % serta di tahun 2011 hingg tahun 2013 perkembangan ekonomi mengalami peningkatan sebesar 9.303.722 atau sebesar 6,90 %.

Laju pertumbuhan PDRB yang tinggi ternyata tidak selalu berkaitan dengan perbaikan distribusi pendapatan. Pembangunan memerlukan PDRB yang tinggi dan pertumbuhan yang cepat, tetapi masalah dasarnya bukan hanya bagaimana menumbuhkan PBRD, tetapi juga siapakah yang akan menumbuhkan PDRB,

sejumlah besar masyarakat yang ada di dalam suatu daerah ataukah hanya segelintir orang. Jika yang menumbuhkannya hanyalah orang-orang kaya yang berjumlah sedikit, maka manfaat pertumbuhan PDRB itu pun hanya akan dinikmati oleh mereka saja, sehingga kemiskinan dan ketidakmerataan distribusi pendapatanpun akan semakin parah. Namun jika pertumbuhan dihasilkan oleh seluruh masyarakat, mereka pulalah yang akan memperoleh manfaat terbesarnya dan buah pertumbuhan ekonomi akan terbagi secara lebih merata.

Selama pertumbuhan ekonomi dan hasil-hasil dari pembangunan dapat dinikmati secara adil dan merata oleh seluruh masyarakat, maka masalah ketidakmerataan distribusi pendapatan masyarakat tidak akan muncul. Jika kinerja ekonominya lebih baik atau mengalami kemajuan maka seluruh rakyat juga harus merasakan dampak kemajuan tersebut dalam bentuk naiknya tingkat pendapatan masyarakat tersebut.

Untuk mengukur ketidakmerataan distribusi pendapatan dengan menggunakan Rasio Gini yaitu suatu ukuran ketidakmerataan agregat dan nilainya terletak antara 0 (kemerataan sempurna) sampai 1 (ketidakmerataan sempurna).

Tabel 1.2 Income Perkapita Kecamatan Somba Opu Tahun 2004-2013

Tahun	Income Perkapita Rp	Perkembanganya	Rasi Gini
2004	9.950.225	461.745	0,99
2005	18.302.867	8.352.642	1,26
2006	19.060.303	757.436	1,28
2007	19.955.666	895.363	1,30
2008	20.932.511	976.845	1,32
2009	22.185.743	1.253.232	1,34
2010	22.265.811	80.068	1,34
2011	23.391.781	1.125.970	1,36
2012	24.682.223	1.290.442	1,39
2013	25.623.265	941.042	1,40
Jumlah	206.350.398	16.134.785	2,31

Sumber : Badan Pusat Statistik (BPS) kabupaten Gowa.

Berdasarkan tabel 1.2 terlihat bahwa perkembangan distribusi pendapatan masyarakat dalam kurun waktu 2004 hingga tahun 2013 mengalami fluktuasi. Pada tahun 2004 sebesar Rp 461.714 atau sebesar 5,66 % sedangkan tahun 2013 sebesar Rp 941.042 atau sebesar 5,97 %. hal ini dapat disebabkan oleh pertumbuhan dan keterbatasan yang dimiliki masing-masing kecamatan yang berbeda-beda serta pembangunan yang cenderung terpusat pada kecamatan yang sudah maju.

Sementara itu Distribusi pendapatan masyarakat berdasarkan Gini Rai di kecamatan somba opu sama dengan tingkat pertumbuhan ekonominya. Pada tahun 2004 distribusi pendapatan kecamatan ini mengalami pemerataan yang sempurna yakni 0,99 sedangkan dari tahun 2005 hingga tahun 2013 mengalami ketidakmerataan sempurna yaitu 1,26 -1,40. ukuran ketidakmerataan agregat dan nilainya terletak antara 0 (kemerataan sempurna) sampai 1 (ketidakmerataan sempurna). hal ini dapat disebabkan oleh pertumbuhan dan keterbatasan yang dimiliki masing-masing kecamatan yang berbeda-beda serta pembangunan yang cenderung terpusat pada kecamatan yang sudah maju.

Dari penggambaran tersebut maka dapat disimpulkan bahwa dalam periode tahun 2004-2013, di perekonomian Kecamatan Somba Opu terjadi pola hubungan yang bersifat negatif antara peningkatan pertumbuhan ekonomi dengan tingkat ketidakmerataan distribusi pendapatan masyarakat. Artinya ketika perekonomian mengalami peningkatan maka distribusi pendapatan masyarakat semakin menurun. Hal ini berarti bahwa tidak selamanya peningkatan

pertumbuhan ekonomi selalu di barengi dengan perbaikan terhadap ketidakmerataan distribusi pendapatan masyarakat.

Menurut Todaro (2003), Pemerataan yang lebih adil di daerah dan negara merupakan suatu kondisi atau syarat yang menunjang pertumbuhan ekonomi, dengan kata lain semakin merata distribusi pendapatan akan meningkatkan pertumbuhan ekonomi suatu daerah.

Adapun ayat Al-qur'an yang berkaitan dengan distribusi pendapatan itu sendiri :

مَا أَفَاءَ اللَّهُ عَلَى رَسُولِهِ مِنْ أَهْلِ الْقُرَىٰ فَلِللرَّسُولِ وَلِذِي الْقُرْبَىٰ وَالْيَتَامَىٰ وَالْمَسْكِينِ
وَابْنِ السَّبِيلِ كَيْ لَا يَكُونَ دُولَةٌ بَيْنَ الْأَغْنِيَاءِ مِنْكُمْ ۚ وَمَا آتَاكُمُ الرَّسُولُ فَخُذُوهُ وَمَا نَهَاكُمْ
عَنْهُ فَانْتَهُوا ۚ وَاتَّقُوا اللَّهَ ۚ إِنَّ اللَّهَ شَدِيدُ الْعِقَابِ

Terjemahnya :

Apa saja harta rampasan (fai-i) yang diberikan Allah kepada RasulNya (dari harta benda) yang berasal dari penduduk kota-kota Maka adalah untuk Allah, untuk rasul, kaum kerabat, anak-anak yatim, orang-orang miskin dan orang-orang yang dalam perjalanan, supaya harta itu jangan beredar di antara orang-orang Kaya saja di antara kamu. apa yang diberikan Rasul kepadamu, Maka terimalah. dan apa yang dilarangnya bagimu, Maka tinggalkanlah. dan bertakwalah kepada Allah Sesungguhnya Allah Amat keras hukumannya. (QS. Al- Hasyr :7)⁴

Makna dari ayat tersebut di atas, bahwa dia menciptakan segala sesuatu di muka bumi ini sebagai suatu kebaikan dan kasih sayang untukmu agar diambil manfaatnya, dinikmati, dan dijadikan pelajaran. maka tidak ada alasan kekayaan

⁴Departemen Agama RI, Alqur'an dan Terjemahnya (Semarang : PT. Karya Toha Putra, 2013), h. 31.

sumber daya tersebut tetap terkonsentrasi pada beberapa pihak saja. Karena itu, Islam menekankan keadilan distributif dan menerapkan dalam sistem ekonominya program untuk redistribusi pendapatan dan kekayaan sehingga setiap individu mendapatkan jaminan standar kehidupan yang manusiawi dan terhormat.

Besar kecilnya pendapatan yang diterima tentu sangat mempengaruhi pola kehidupan masyarakat, hal inilah yang sangat dirasakan oleh sebagian besar penduduk di Kecamatan Somba Opu Kabupaten Gowa yang mana dengan berbedanya tingkat pendapatan yang diterima maka berbeda pula jumlah pengeluaran yang dikeluarkan masyarakat. Indikator ini juga akan menjadi pijakan dalam mempertimbangkan ketimpangan distribusi pendapatan sebagai pertimbangan dalam strategi pembangunan, sehingga perlunya suatu kajian sejauh mana *“Pengaruh Distribusi Pendapatan Masyarakat Terhadap Pertumbuhan Ekonomi di Kecamatan Somba Opu Kabupaten Gowa “*

B. Rumusan Masalah

Berdasarkan uraian latar belakang yang telah dikemukakan, maka rumusan masalah dalam penelitian ini adalah:

1. Bagaimanakah Distribusi Pendapatan Masyarakat Di Kecamatan Somba Opu Kabupaten Gowa ?
2. Bagaimanakah Pertumbuhan Ekonomi Di Kecamatan Somba Opu Kabupaten Gowa ?
3. Apakah Distribusi Pendapatan Masyarakat Berpengaruh Terhadap Pertumbuhan Ekonomi Di Kecamatan Somba Opu Kabupaten Gowa ?

C. Hipotesis

Berdasarkan Masalah pokok dan tinjauan pustaka diatas, maka dapat dibuat hipotesis sebagai berikut :

1. Diduga bahwa Distribusi Pendapatan Masyarakat di Kecamatan Somba Opu Kabupaten Gowa belum terdistribusi dengan baik.
2. Diduga bahwa Pertumbuhan Ekonomi di Kecamatan Somba Opu Kabupaten Gowa masih terdapat kesenjangan.
3. Diduga bahwa Distribusi Pendapatan masyarakat berpengaruh terhadap Pertumbuhan ekonomi di Kecamatan Somba Opu Kabupaten Gowa.

D. Definisi Operasional dan Ruang Lingkup Penelitian

Operasionalisasi penelitian ini terdiri atas dua variabel yaitu : variabel independent dan variabel dependent. Variabel independent adalah variabel yang mempengaruhi variabel lain dependen. Variabel independen dalam penelitian ini adalah distribusi pendapatan masyarakat yang selanjutnya diberi simbol (X) sedangkan variabel dependen adalah variabel yang dipengaruhi oleh variabel lain. Variabel dependen dalam penelitian adalah pertumbuhan ekonomi (Y), masing- masing variabel penelitian diuraikan sebagai berikut:

1. Distribusi Pendapatan masyarakat adalah suatu konsep mengenai penyebaran pendapatan diantara setiap orang atau rumah tangga dalam masyarakat.
2. Pertumbuhan Ekonomi adalah kenaikan output per kapita dalam jangka panjang, sehingga persentase pertambahan output tersebut harus lebih

tinggi dari persentase penambahan jumlah penduduk dan ada kecenderungan dalam jangka panjang bahwa pertumbuhan itu akan berlanjut. Parameter yang digunakan untuk mengukur pertumbuhan adalah persentase.

E. Kajian Pustaka

Secara umum, kajian pustaka atau penelitian terdahulu merupakan momentum bagi peneliti untuk mendemonstrasikan hasil bacaan yang ekstensi terhadap literatur – literatur yang berkaitan dengan pokok masalah yang akan diteliti.

Nama Peneliti	Judul Penelitian	Metode Analisis	Hasil
1. Siswati Handayani (2005)	Laju Pertumbuhan Ekonomi Versus Pemerataan Pendapatan (studi kasus Kabupaten Semarang).	Tipologi Klasen, Indeks Williamson dan Korelasi Matriks	Dari hasil analisis Korelasi Matriks menunjukkan bahwa tidak terjadi trade off antara pertumbuhan ekonomi dengan pemerataan pendapatan wilayah di Kabupaten Semarang
2. Hendra (2004)	Tingkat ketimpangan pendapatan yang terjadi di Provinsi Lampung	Analisis trend, ke-timpangan pendapatan antar wilayah	Hasil analisis korelasi dan koefisien determinan menunjukkan bahwa hubungan pertumbuhan PDRB dan indeks

			ketimpangan pendapatan lemah dan besarnya kontribusi pertumbuhan PDRB terhadap perubahan ketimpangan pendapatan kecil yaitu sebesar 12 persen.
3. Sapto Anggoro (2005)	Analisis Disparitas Pendapatan Dalam Kaitannya Dengan Pola Pertumbuhan Wilayah dan Ketimpangan Pendapatan Antar Wilayah (Studi Kasus Kabupaten Boyolali)	Indeks Williamson, Shift Share dan Tipologi Klassen	Dari analisis Tipologi Klassen di kabupaten Boyolali terdapat 5 Kecamatan yang termasuk wilayah maju, 8 Kecamatan yang termasuk wilayah berkembang, 3 Kecamatan termasuk wilayah lamban dan 3 Kecamatan termasuk wilayah kurang berkembang

F. Tujuan Penelitian

Tujuan yang ingin dicapai dalam penelitian ini adalah untuk:

1. Mengetahui Distribusi Pendapatan Masyarakat Di Kecamatan Somba Opu Kabupaten Gowa.
2. Mengetahui Pertumbuhan Ekonomi Di Kecamatan Somba Opu Kabupaten Gowa.

3. Pengaruh Distribusi Pendapatan Masyarakat Terhadap Pertumbuhan Ekonomi Di Kecamatan Somba Opu Kabupaten Gowa.

G. Manfaat Penelitian

Adapun manfaat dari penelitian ini adalah sebagai berikut :

1. Sebagai masukan bagi pemerintah Kabupaten Gowa khususnya Kecamatan Somba Opu agar dalam melaksanakan pembangunan ekonomi di samping meningkatkan pertumbuhan ekonomi juga harus memperhatikan pola distribusi pendapatan masyarakat, sehingga pemerataan distribusi pendapatan dapat di nikmati oleh seluruh masyarakat Di Kecamatan Somba Opu Kabupaten Gowa.
2. Menambah wawasan dan ilmu pengetahuan penulis dalam menganalisis pengaruh Distribusi Pendapatan Masyarakat Terhadap Pertumbuhan Ekonomi Di Kecamatan Somba Opu Kabupaten Gowa.
3. Sebagai informasi tambahan bagi mahasiswa Fakultas Ekonomi dan Bisnis Islam Universitas Islam Negeri UIN Alauddin Makassar, khusus-nya mahasiswa Jurusan Ilmu Ekonomi serta peneliti-peneliti lain yang ingin melakukan penelitian lebih lanjut dengan topik yang sama.

BAB II

TINJAUAN TEORITIS

A. *Distribusi Pendapatan*

1. Pengertian Distribusi Pendapatan

Distribusi pendapatan pada dasarnya merupakan suatu konsep mengenai penyebaran pendapatan di antara setiap orang atau rumah tangga dalam masyarakat. Konsep pengukuran distribusi pendapatan dapat ditunjukkan oleh dua konsep pokok, yaitu konsep ketimpangan absolut dan konsep ketimpangan relatif. Ketimpangan absolut merupakan konsep pengukuran ketimpangan yang menggunakan parameter dengan suatu nilai mutlak, Ketimpangan relatif merupakan konsep pengukuran ketimpangan distribusi pendapatan yang membandingkan besarnya pendapatan yang diterima oleh seseorang atau sekelompok anggota masyarakat dengan besarnya total pendapatan yang diterima oleh masyarakat secara keseluruhan.¹

Para ahli ekonomi umumnya membedakan antara dua ukuran utama dari distribusi pendapatan baik untuk tujuan analisis maupun kuantitatif, yaitu:

a) Distribusi pendapatan perorangan (*personal distribution of income*).

Distribusi pendapatan perorangan memberikan gambaran tentang distribusi pendapatan yang diterima oleh individu atau perorangan termasuk pula rumah tangga. Dalam konsep ini, yang diperhatikan adalah seberapa banyak pendapatan yang diterima oleh seseorang tidak dipersoalkan cara yang dilakukan oleh

¹ Ahwaluia , *Distribusi Pendapatan Dalam Pembangunan* (Yogyakarta : Jurnal Ekonomi Pembangunan, 2001), h. 6.

individu atau rumah tangga yang mencari penghasilan tersebut berasal dari bekerja atau sumber lainnya seperti bunga, hadiah, ke-untungan maupun warisan. Demikian pula tempat dan sektor sumber pen-dapatanpun turut diabaikan.²

b) Distribusi pendapatan fungsional

Distribusi pendapatan fungsional mencoba menerangkan bagian dari pendapatan yang diterima oleh tiap faktor produksi. Faktor produksi tersebut terdiri dari tanah atau sumberdaya alam, tenaga kerja, dan modal. Pendapatan didistribusikan sesuai dengan fungsinya seperti buruh menerima upah, pemilik tanah menerima sewa dan pemilik modal menerima bunga serta laba. Jadi setiap faktor produksi memperoleh imbalan sesuai dengan kontribusinya pada produksi nasional, tidak lebih dan tidak kurang.

Distribusi pendapatan yang didasarkan pada pemilik faktor produksi ini akan berkaitan dengan proses pertumbuhan pendapatan, adapun per-tumbuhan pendapatan dalam masyarakat yang didasarkan pada kepemilikan faktor produksi dapat dikelompokkan menjadi dua macam, yaitu:

- (1) Pendapatan karena hasil kerja yang berupa upah atau gaji dan besarnya tergantung tingkat produktifitas.
 - (2) Pendapatan dari sumber lain seperti sewa, laba, bunga, hadiah atau warisan.
- Sayangnya relevansi teori fungsional tidak mempengaruhi pentingnya peranan dan pengaruh kekuatan-kekuatan di luar pasar (faktor-faktor non-ekonomis) misalnya kekuatan dalam menentukan faktor-faktor harga.

² Todaro Michael, *Pembangunan Ekonomi di Dunia Ketiga* (Jakarta : PT Erlangga, 1989), h. 24.

Ada 8 hal yang menyebabkan ketimpangan atau ketidakmerataan distribusi pendapatan di Negara Sedang Berkembang.

- (1) Pertumbuhan penduduk yang tinggi yang mengakibatkan menurunnya pendapatan perkapita.
- (2) Inflasi dimana pendapatan uang bertambah tetapi tidak diikuti secara proporsional dengan penambahan produksi barang-barang.
- (3) Ketidakmerataan pembangunan antar daerah.
- (4) Investasi yang sangat banyak dalam proyek-proyek yang padat modal (*Capital Incentive*), sehingga persentase pendapatan modal dari kerja tambahan besar dibandingkan dengan persentase pendapatan yang berasal dari kerja, sehingga pengangguran bertambah.
- (5) Rendahnya mobilitas sosial.
- (6) Pelaksanaan kebijakan industri substitusi impor yang mengakibatkan kenaikan harga-harga barang hasil industri untuk melindungi usaha-usaha golongan kapitalis.
- (7) Memburuknya nilai tukar (*term of trade*) bagi Negara Sedang Ber-kembang dalam perdagangan dengan Negara-negara maju, sebagai akibat ketidakelestarian permintaan Negara-negara maju terhadap barang-barang ekspor Negara Sedang Berkembang.
- (8) Hancurnya industri kerajinan rakyat seperti pertukangan, industri rumah tangga, dan lain-lain

2. *Pertumbuhan Ekonomi*

1. Pengertian Pertumbuhan Ekonomi

Pertumbuhan ekonomi (*Economic Growth*) adalah perubahan spontan dan terputus-putus dalam keadaan stasioner yang senantiasa mengubah dan mengganti situasi keseimbangan yang ada sebelumnya. Pembangunan ekonomi mengacu pada masalah negara berkembang sedangkan pertumbuhan ekonomi adalah perubahan jangka panjang secara perlahan dan mantap yang terjadi melalui kenaikan tabungan, pendapatan dan pertumbuhan ekonomi mengacu kepada masalah negara maju.³

Perbedaan istilah dari pembangunan ekonomi dan pertumbuhan ekonomi, sebagai berikut:⁴

Pembangunan ekonomi yaitu:

1. Peningkatan dalam pendapatan perkapita masyarakat, yaitu tingkat pertumbuhan GDP pada satu tahun tertentu melebihi tingkat pertumbuhan penduduk.
2. Perkembangan GDP yang berlaku dalam suatu masyarakat dibarengi oleh perbaikan dan modernisasi dalam struktur ekonomi (struktur produksi dan struktur kelembagaan) yang umumnya masih bercorak tradisional.

Pertumbuhan ekonomi yaitu:

Kenaikan dalam GDP, tanpa memandang apakah kenaikan itu lebih besar atau lebih kecil dari pada tingkat pertumbuhan penduduk, atau apakah perubahan dalam struktur ekonomi berlaku atau tidak. Pertumbuhan ekonomi

³Lincolin Arsyad, *Ekonomi Pembangunan* (yogyakarta : STIE YKPN, 1997) h.27.

⁴Sadono Sukirno, *Ekonomi Pembangunan* (Jakarta : Bima Grafika, 1988) h.17.

adalah proses kenaikan output per kapita dalam jangka panjang, sehingga persentase pertambahan output tersebut harus lebih tinggi dari persentase pertambahan jumlah penduduk dan ada kecenderungan dalam jangka panjang bahwa pertumbuhan itu akan berlanjut. Dalam upaya meningkatkan pendapatan perkapita daerah (PDRB per kapita) juga harus dilibatkan berbagai faktor produksi (sumber-sumber ekonomi) dalam setiap kegiatan produksi. Pada umumnya dapat dikelompokkan menjadi faktor produksi tenaga kerja, kapital, sumberdaya alam, teknologi dan faktor sosial (seperti adat istiadat, keagamaan, sistem pemerintahan).⁵

Pertumbuhan ekonomi wilayah adalah pertambahan pendapatan masyarakat yang terjadi di suatu wilayah, yaitu kenaikan seluruh nilai tambah yang terjadi di wilayah tersebut. Pertambahan pendapatan itu diukur dalam nilai riil, artinya dinyatakan dalam harga konstan. Hal itu juga menggambarkan balas jasa bagi faktor-faktor produksi yang beroperasi di wilayah tersebut (tanah, modal, tenaga kerja dan teknologi) yang berarti secara kasar dapat menggambarkan kemakmuran daerah tersebut. Kemakmuran suatu wilayah selain ditentukan oleh besarnya nilai tambah yang tercipta diwilayah tersebut juga oleh seberapa besar terjadi *transfer-payment* yaitu bagian pendapatan yang mengalir ke luar wilayah atau mendapat aliran dana di luar wilayah.⁶

Pertumbuhan ekonomi, berarti perkembangan kegiatan dalam perekonomian yang menyebabkan barang dan jasa yang diproduksi oleh masyarakat meningkat. Laju pertumbuhan ekonomi wilayah diukur melalui logaritma natural

⁵ Boediono, Teori Pertumbuhan Ekonomi (Yogyakarta : BPFE, 1992), h.24

⁶ Tarigan, Ekonomi Regional Teori Dan Aplikasi (Jakarta : Bumi Aksara, 2004), h.35

pendapatan domestik bruto (PDRB) kota/kecamatan, dengan tujuan untuk menangkap perubahan relative di bandingkan tahun sebelumnya. Rumusan menghitung pertumbuhan ekonomi adalah :

$$\Delta PDB = \left(\frac{\quad}{\quad} \right) \times 100\%$$

- PDB : Pertumbuhan ekonomi atas dasar perubahan PDB (%)
- PDB_t : Nilai PDB tahun sekarang
- PDB_{t-1} : Nilai PDB tahun sebelumnya

pertumbuhan ekonomi harus mengarah standar hidup yang lebih tinggi nyata dan kerja meningkat. Dua konsep pertumbuhan ekonomi, yaitu :

- a) Perekonomian dikatakan tumbuh atau berkembang apabila terjadi pertumbuhan output riil. Output riil suatu perekonomian bisa juga tetap konstan atau mengalami penurunan. Perubahan ekonomi meliputi pertumbuhan, statis ataupun penurunan, dimana pertumbuhan adalah perubahan yang bersifat positif sedangkan penurunan merupakan perubahan negatif.
- b) Pertumbuhan ekonomi terjadi apabila ada kenaikan output perkapita dalam hal ini pertumbuhan ekonomi menggambarkan kenaikan taraf hidup yang diukur dengan output total riil perkapita. Karena itu, pertumbuhan ekonomi terjadi apabila tingkat kenaikan output total riil > daripada tingkat per- tambahan penduduk, sebaliknya terjadi penurunan taraf hidup actual bila laju kenaikan jumlah penduduk lebih cepat daripada laju pertumbuhan output total riil.

Pertumbuhan tidak muncul di berbagai daerah pada waktu yang sama, pertumbuhan hanya terjadi di beberapa tempat yang disebut pusat pertumbuhan dengan intensitas yang berbeda.

Pertumbuhan ekonomi daerah merupakan suatu proses pemerintah daerah dan masyarakatnya dalam mengelola sumberdaya yang ada untuk menciptakan lapangan kerja baru dan merangsang pertumbuhan kegiatan ekonomi dalam wilayah tersebut. Saat ini tidak ada satupun teori yang mampu menjelaskan pembangunan ekonomi daerah secara komprehensif, namun beberapa teori yang secara parsial dapat membantu untuk memahami arti penting pembangunan ekonomi daerah.

Hakikatnya inti dari teori ekonomi regional tersebut berkisar pada metode dalam menganalisis perekonomian suatu daerah dan teori-teori yang membahas tentang faktor-faktor yang menentukan pertumbuhan ekonomi daerah (regional).

pertumbuhan dan pembangunan ekonomi memiliki definisi yang berbeda, yaitu pertumbuhan ekonomi ialah proses kenaikan output perkapita yang terus menerus dalam jangka panjang. Pertumbuhan ekonomi tersebut merupakan salah satu indikator keberhasilan pembangunan. Dengan demikian makin tingginya pertumbuhan ekonomi biasanya makin tinggi pula kesejahteraan masyarakat, meskipun terdapat indikator yang lain yaitu distribusi pendapatan.

2. Teori Pertumbuhan Ekonomi Klasik

a. Adam Smith

Dalam Lincolin Arsyad (1997) menerangkan bahwa inti dari dari proses pertumbuhan ekonomi menurut Adam Smith dibedakan menjadi dua aspek utama pertumbuhan ekonomi yaitu:

- a. Pertumbuhan output (GDP) total, dan
- b. Pertumbuhan penduduk

Menurut Smith, sumber daya alam yang tersedia merupakan wadah yang paling mendasar dari kegiatan produksi masyarakat. Jumlah sumber daya alam yang tersedia merupakan “batas maksimum” bagi pertumbuhan suatu perekonomian. Maksudnya, jika sumber daya belum digunakan sepenuhnya maka jumlah penduduk dan stok modal yang ada yang memegang peranan dalam pertumbuhan output. Tetapi pertumbuhan output tersebut akan berhenti jika semua sumberdaya alam tersebut telah digunakan sepenuhnya.

Sumber daya manusia (jumlah penduduk) mempunyai peranan yang pasif dalam proses pertumbuhan output. Maksudnya, jumlah penduduk akan menyesuaikan diri dengan kebutuhan akan tenaga kerja dari suatu masyarakat.

Stok modal, menurut Smith merupakan unsur produksi yang secara aktif menentukan tingkat output. Peranan sangat sentral dalam proses pertumbuhan output. Jumlah dan tingkat pertumbuhan output tergantung pada laju pertumbuhan stok modal (sampai batas maksimum dari sumber daya alam).

Menurut Smith, stok modal (K) mempunyai dua pengaruh terhadap output total (Q) yaitu pengaruh langsung dan tidak langsung. Pengaruh langsung karena penambahan K (yang diikuti oleh penambahan tenaga kerja) akan meningkatkan Q. Makin banyak input, makin banyak output. Sedangkan pengaruh tidak langsung adalah peningkatan produktifitas per kapita lewat dimungkinkannya tingkat spesialisasi dan pembagian kerja yang lebih tinggi. Hal ini akan terwujud secara nyata hanya apabila satu syarat lagi terpenuhi yaitu makin luasnya pasar bagi output (M).

Proses pertumbuhan output akan berulang pada tahun-tahun selanjutnya sampai “ batas atas “ yang dimungkinkan oleh sumber alam yang tersedia. Pada tahap ini proses pertumbuhan berhenti, dan perekonomian telah mencapai posisi stationer (stationary state). Pada posisi ini semua proses pertumbuhan berhenti.

Ada dua faktor penunjang penting dibalik proses akumulasi kapital :

1. Makin meluasnya pasar (M)
2. Adanya tingkat keuntungan diatas tingkat keuntungan minimal

Keduanya saling berkaitan, meluasnya pasar berarti bisa dipertahankan tingkat keuntungan pada tingkat tinggi. Perluasan pasar tersebut sebagai syarat kelangsungan proses akumulasi kapital. Potensi pasar akan dicapai setiap warga masyarakat diberikan kebebasan seluasluasnya untuk melakukan pertukaran dan kegiatan ekonominya.

Aspek kedua dari pertumbuhan ekonomi adalah pertumbuhan penduduk yang bersifat pasif dalam proses pertumbuhan output, dalam arti bahwa, dalam jangka panjang berapapun jumlahnya tenaga kerja yang dibutuhkan oleh proses produksi akan tersedia melalui pertumbuhan penduduk.

Penduduk akan meningkat apabila tingkat upah yang berlaku lebih tinggi dari tingkat upah subsisten. Sedangkan tingkat upah itu sendiri ditentukan oleh tarik menarik antara kekuatan permintaan dan penawarannya. Tingkat upah akan tinggi apabila permintaan akan tenaga kerja tumbuh lebih cepat daripada penawarannya dan sebaliknya.

Apabila tingkat upah terus merosot dan jatuh dibawah tingkat upah subsisten, maka laju pertumbuhan penduduk akan menjadi negatif. Pada tingkat upah subsisten, jumlah penduduk konstan.

Permintaan akan tenaga kerja ditentukan oleh stok kapital (K) yang tersedia dan oleh tingkat output masyarakat (Q), sebab tenaga kerja “diminta” karena dibutuhkan dalam proses produksi. Oleh sebab itu, laju pertumbuhan permintaan akan tenaga kerja ditentukan oleh laju pertumbuhan stok kapital (akumulasi kapital) dan laju pertumbuhan output.

b. David Ricardo

Menurut Lincoln Arsyad (1997), garis besar proses pertumbuhan dan kesimpulan-kesimpulan dari Ricardo tidak jauh berbeda dengan teori Adam Smith. Tema dari proses pertumbuhan ekonomi masih pada perpacuan antara laju pertumbuhan penduduk dan laju pertumbuhan output. Selain itu Ricardo juga menganggap bahwa jumlah faktor produksi tanah (sumber daya alam) tidak bisa bertambah, sehingga akhirnya menjadi faktor pembatas dalam proses pertumbuhan suatu masyarakat.

Perekonomian yang di ciri-cirikan Ricardo adalah sebagai berikut:

1. Tanah terbatas
2. Tenaga kerja meningkat atau menurun sesuai dengan tingkat upah diatas atau dibawah tingkat upah minimal (tingkat upah lamamiah/natural wage)
3. Akumulasi kapital terjadi apabila tingkat keuntungan yang diperoleh pemilik kapital berada diatas tingkat keuntungan minimal yang diperlukan untuk menarik mereka melakukan investasi
4. Dari waktu ke waktu terjadi kemajuan teknologi
5. Sektor pertanian dominan

Dari faktor produksi tanah dan tenaga kerja, ada satu kekuatan dinamis yang selalu menarik perekonomian kearah tingkat upah minimum, yaitu bekerjanya the

law of diminishing return. Pada akumulasi kapital juga berlaku hukum tersebut, Sedangkan yang memperlambat berlakunya hukum tersebut adalah adanya kemajuan tingkat teknologi.

Inti dari proses pertumbuhan ekonomi adalah proses tarik menarik antara dua kekuatan dinamis, yaitu antara :

- a. The law of diminishing return, dan
- b. Kemajuan teknologi

Dimana akhirnya The law of diminishing return yang akan menang. Keterbatasan faktor produksi tanah akan membatasi pertumbuhan ekonomi suatu negara. Suatu negara hanya bisa tumbuh sampai batas yang dimungkinkan oleh sumber-sumber alamnya. Apabila potensi sumber alam ini telah dieksploitir secara penuh maka perekonomian berhenti tumbuh, masyarakat akan mencapai posisi stationernya.

3. Faktor Yang Menentukan Pertumbuhan Ekonomi

Faktor-Faktor yang Mempengaruhi Pertumbuhan Ekonomi yaitu :

- a) Faktor Sumber Daya Manusia, Sama halnya dengan proses pembangunan, pertumbuhan ekonomi juga dipengaruhi oleh SDM. Sumber daya manusia merupakan faktor terpenting dalam proses pembangunan, cepat lambatnya proses pembangunan tergantung kepada sejauh mana sumber daya manusia-nya selaku subjek pembangunan memiliki kompetensi yang memadai untuk melaksanakan proses pembangunan.⁷

⁷Sadono Sukirno, *Pengantar teori Makroekonomi edisi kedua* (Jakarta : PT. Raja Grafindo persada, 1994), h. 75.

- b) Faktor Sumber Daya Alam, Sebagian besar negara berkembang bertumpu kepada sumber daya alam dalam melaksanakan proses pembangunannya. Namun demikian, sumber daya alam saja tidak menjamin keberhasilan proses pembangunan ekonomi, apabila tidak didukung oleh kemampuan sumber daya manusianya dalam mengelola sumber daya alam yang tersedia. Sumber daya alam yang dimaksud diantaranya kesuburan tanah, kekayaan mineral, tambang, kekayaan hasil hutan dan kekayaan laut
- c) Faktor Ilmu Pengetahuan dan Teknologi, Perkembangan ilmu pengetahuan dan teknologi yang semakin pesat mendorong adanya percepatan proses pembangunan, pergantian pola kerja yang semula menggunakan tangan manusia digantikan oleh mesin-mesin canggih berdampak kepada aspek efisiensi, kualitas dan kuantitas serangkaian aktivitas pembangunan ekonomi yang dilakukan dan pada akhirnya berakibat pada percepatan laju pertumbuhan perekonomian.⁸
- d) Faktor Budaya, Faktor budaya memberikan dampak tersendiri terhadap pembangunan ekonomi yang dilakukan, faktor ini dapat berfungsi sebagai pembangkit atau pendorong proses pembangunan tetapi dapat juga menjadi penghambat pembangunan. Budaya yang dapat mendorong pembangunan diantaranya sikap kerja keras dan kerja cerdas, jujur, ulet dan sebagainya. Adapun budaya yang dapat menghambat proses pembangunan diantaranya sikap anarkis, egois, boros, KKN, dan sebagainya.

⁸ Dadang Firmansyah, *Faktor-Faktor Yang Mempengaruhi pertumbuhan ekonomi Di Indonesia Periode Tahun 1985-2004* (Jakarta : PT.Grafindo, 2008), h. 22.

- e) Sumber Daya Modal, Sumber daya modal dibutuhkan manusia untuk mengolah SDA dan meningkatkan kualitas IPTEK. Sumber daya modal berupa barang-barang modal sangat penting bagi perkembangan dan kelancaran pembangunan ekonomi karena barang-barang modal juga dapat meningkatkan produktivitas.

B. *Pengaruh Distribusi Pendapatan Terhadap Pertumbuhan Ekonomi*

Menurut Todaro (2003), Pemerataan yang lebih adil di daerah dan negara berkembang merupakan suatu kondisi atau syarat yang menunjang pertumbuhan ekonomi, dengan kata lain semakin merata distribusi pendapatan akan meningkatkan pertumbuhan ekonomi suatu daerah.

Ketimpangan pendapatan antar daerah, tergantung dari besarnya jumlah pendapatan yang diterima oleh setiap penerima pendapatan dalam daerah tersebut, baik itu golongan masyarakat maupun wilayah tertentu dalam daerah tersebut. Perbedaan jumlah pendapatan yang diterima itu menimbulkan suatu distribusi pendapatan yang berbeda, sedangkan besar kecilnya perbedaan tersebut akan menentukan tingkat pemerataan pendapatan (ketimpangan pendapatan) daerah tersebut. Oleh karena itu, ketimpangan pendapatan ini akan tergantung dari besar kecilnya perbedaan jumlah pendapatan yang diterima oleh penerima pendapatan. Sehingga timpang atau tidaknya pendapatan daerah dapat diukur melalui distribusi penerimaan pendapatan antar golongan masyarakat ataupun antar wilayah tertentu, dimana pendapatan yang diterima wilayah tersebut terlihat pada nilai PDRB-nya, sedangkan untuk golongan masyarakat tentunya adalah jumlah yang diterimanya pula.

Ketimpangan pendapatan sebenarnya telah terjadi diseluruh negara di dunia ini, baik negara yang sudah maju maupun negara-negara yang sedang berkembang. Namun perbedaannya adalah ketimpangan pendapatan lebih besar terjadi di negara-negara yang baru memulai pembangunannya, sedangkan bagi negara maju atau lebih tinggi tingkat pendapatannya cenderung lebih merata atau tingkat ketimpangannya rendah. Keadaan ini antara lain dijelaskan oleh Todaro (1981), bahwa negara-negara maju secara keseluruhan memperlihatkan pembagian pendapatan yang lebih merata dibandingkan dengan negara-negara dunia ketiga yakni negara-negara yang tergolong sedang berkembang.

Menurut Fields (1990) dalam Mudrajat Kuncoro (1997), Munculnya kontroversi mengenai ada atau tidaknya trade off antara ketidakmerataan dan pertumbuhan tergantung dari jenis data yang digunakan, apakah cross section, time series atau menggunakan data mikro. Masing-masing akan menghasilkan perhitungan yang berbeda karena pendekatan yang dilakukan berbeda.

C. Identifikasi Faktor-Faktor yang mempengaruhi pertumbuhan ekonomi

1. Pertumbuhan Penduduk

Penduduk berfungsi ganda dalam perekonomian. Dalam literatur-literatur kuno, pada umumnya penduduk dipandang sebagai penghambat pembangunan. keberadaannya, yang dalam jumlah besar dan dengan pertumbuhan yang tinggi, dinilai hanya menambah beban pembangunan. Artinya, jumlah penduduk yang besar memperkecil pendapatan perkapita dan menimbulkan masalah ketenagakerjaan, sedangkan dalam literatur-literatur moderen, penduduk justru dipandang sebagai pemacu pembangunan. berlangsungnya kegiatan produksi

adalah berkat adanya orang yang membeli dan mengkonsumsi barang-barang yang dihasilkan. Peningkatan konsumsi agregat memungkinkan usaha-usaha produktif berkembang, begitu pula perekonomian secara keseluruhan (Dumairy,1996).

Menurut Ricardo dalam Jhingan (2004), pertumbuhan penduduk pada suatu saat akan mengakibatkan keadaan yang disebut dengan *stationary state*, yaitu suatu saat dimana perkembangan ekonomi tidak terjadi sama sekali. Setelah itu perekonomian akan terus menurun sampai dengan tingkat yang lebih rendah dimana upah buruh sangat minimal, hanya cukup untuk hidup (*subsistence level*). Ricardo melihat pertumbuhan penduduk dan kemerosotan pertumbuhan modal sebagai akibat bekerjanya *The Law of Diminishing Return* sebagai penghalang pertumbuhan ekonomi. Sebaliknya, teori Neo Klasik menganggap penduduk memberikan sumbangan yang sangat positif terhadap pembangunan, terutama karena:

1. Perkembangannya akan memperluas pasar.
2. Perbaikan dalam kemahiran dan mutunya dapat menciptakan berbagai akibat yang positif kepada pembangunan.
3. Penduduk menyediakan pengusaha yang inovatif yang akan menjadi unsur penting dalam menciptakan pembantuan modal.

Thomas Robert Maltus dalam Todaro (2003), merumuskan sebuah konsep tentang penambahan hasil yang semakin berkurang (*diminishing returns*). Maltus menggambarkan suatu kecendrungan universal bahwasanya jumlah populasi di suatu negara akan meningkat sangat cepat pada deret ukur atau tingkat geometrik (pelipatan ganda), kecuali jika hal tersebut terjadi oleh bencana kelaparan. Pada

waktu yang bersamaan, karena adanya proses penambahan hasil yang semakin berkurang dari suatu faktor produksi yang jumlahnya tetap yaitu tanah, maka persediaan pangan hanya akan meningkat menurut deret hitung atau tingkat aritmetik.

Oleh karena pertumbuhan pengadaan pangan tidak dapat terpacu secara memadai atau mengimbangi kecapatan pertumbuhan penduduk, maka pendapatan perkapita cenderung terus mengalami penurunan sampai sedemikian rendahnya sehingga segenap populasi harus bertahan pada kondisi sedikit diatas tingkat subsisten (semua penghasilan hanya cukup dikonsumsi sendiri).

2. Investasi

Investasi pada hakekatnya merupakan langkah awal kegiatan pembangunan ekonomi. Dinamika penanaman modal mempengaruhi tinggi rendahnya pertumbuhan ekonomi, mencerminkan marak lesunya pembangunan. Dalam upaya menumbuhkan perekonomian, setiap negara senantiasa berusaha menciptakan iklim yang dapat menggairahkan investasi. Sasaran yang dituju bukan hanya masyarakat atau kalangan swasta dalam negeri, tapi juga investor asing.

Modal asing dapat memasuki suatu negara dalam bentuk modal swasta dan modal negara. Modal asing swasta dapat mengambil bentuk investasi langsung dan investasi tidak langsung. Investasi langsung berarti bahwa perusahaan dari negara penanam modal melakukan pengawasan atas asset (aktiva) yang ditanam di negara pengimpor modal dengan cara investasi tersebut. Sedangkan investasi tidak langsung lebih dikenal sebagai investasi *portfolio* yang sebagian besar terdiri dari penguasaan atas saham yang dapat dipindahkan (yang dikeluarkan atau

dijamin oleh pemerintah negara pengimpor modal), atas saham atau surat utang oleh warga negara dari beberapa negara lain. Penggunaan modal asing tidak hanya mengatasi kekurangan modal tetapi juga keterbelakangan teknologi.

Investasi asing negara untuk mempercepat pembangunan ekonomi adalah lebih penting dari pada modal asing swasta, karena kebutuhan keuangan negara berkembang begitu besar sedangkan investasi asing swasta hanya mampu menyelesaikan sebagian kecil saja. Investasi asing swasta tidak mau terlibat dengan masalah pengeluaran sosial seperti bidang pendidikan, kesehatan masyarakat, program medis, latihan teknis dan penelitian, dan sebagainya. Sekalipun bidang-bidang tersebut secara tidak langsung meningkatkan efisiensi ekonomi dan produktifitas perekonomian, tetapi dalam jangka panjang tidak memberikan keuntungan langsung dan karena itu hanya dapat diandalkan pada bantuan hibah negara maju. Investasi di bidang ini memerlukan jumlah dan resiko yang besar di mana modal swasta tidak mampu melaksanakannya (Jhingan, 2004).

D. Otonomi Daerah

Menurut UU No. 5 Tahun 1974 pasal 1 tentang Pokok-pokok Pemerintahan di Daerah, otonomi daerah adalah hak, wewenang dan kewajiban daerah untuk mengatur serta mengurus rumah tangganya sendiri sesuai dengan peraturan perundang-undangan yang berlaku. Pelaksanaan otonomi daerah ditujukan bagi perwujudan otonomi daerah yang nyata, dinamis, serasi dan bertanggung jawab. Pada hakekatnya penerapan prinsip ini ditujukan untuk mengurangi ketergantungan pada pusat bagi pelaksanaan pembangunan di daerah.

Otonomi Daerah di kota didasarkan pada prinsip desentralisasi. Dengan tanggung jawab perencanaan, pelaksanaan dan sumber pembiayaannya dari

daerah sendiri. Dengan demikian, daerah leluasa mengimplementasikan kebutuhan dan aspirasi daerahnya dalam bentuk program/proyek pembangunan, yang dikenal sebagai program/proyek regional/daerah. Komponen sumber penerimaan daerah yang paling mungkin untuk melaksanakan hal tersebut adalah Penerimaan Asli Daerah (PAD). Namun sumbangan PAD bagi penerimaan daerahnya relatif kecil, sehingga pembangunan di kota relatif sangat terbatas mewujudkan kebutuhan dan aspirasi daerahnya dalam bentuk program/proyek pembangunan (Purliana, 2003).

Kaho (1997), menyatakan bahwa ada empat unsur yang berpengaruh terhadap keberhasilan pelaksanaan otonomi :

1. SDM merupakan sektor esensial dari otonomi sebagai subjek dan objek dalam pelaksanaan otonomi.
2. Keuangan merupakan faktor yang sangat menentukan pelaksanaan otonomi daerah karena akan menentukan PAD yang bersumber dari retribusi daerah, pajak, hasil perusahaan daerah dsb.
3. Peralatan yang cukup baik, berupa prasarana dan sarana fisik yang memperlancar pembangunan.
4. Organisasi dan manajemen merupakan lembaga dan organisasi, pemerintah daerah yang akan menjadi eksekutif dan legislatif di daerah.

E. Kerangka pikir

Masalah distribusi pendapatan merupakan bagian terkecil dalam mengukur pembangunan ekonomi karna dengan naiknya distribusi pendapatan maka mempengaruhi pertumbuhan. Pertumbuhan ekonomi adalah proses kenaikan output per kapita (PDRB) dalam jangka panjang, dimana kenaikan tersebut harus

lebih tinggi dari persentase penambahan jumlah penduduk dan dalam jangka panjang bahwa pertumbuhan itu akan berlanjut yang melibatkan berbagai faktor produksi seperti tenaga kerja, kapital, sumberdaya alam dan teknologi tetapi menurut beberapa pakar ekonomi (Kuznet dan Kaldor) selain faktor produksi yang mempengaruhi pertumbuhan ekonomi, faktor lain yang tidak kalah penting adalah distribusi pendapatan masyarakat. Ketimpangan kesejahteraan yang terjadi pada masyarakat akan mempengaruhi tingkat pertumbuhan ekonomi suatu daerah atau negara.

Maka yang menjadi fokus penelitian adalah melihat pengaruh distribusi pendapatan masyarakat terhadap pertumbuhan ekonomi di kecamatan somba opu kabupaten gowa. Pengujian ini menggunakan model Regresi Sederhana karna dalam penelitian ini hanya terdapat dua variabel Dependen dan Independen, maka Secara konseptual penelitian ini dapat digambarkan sebagai berikut:

Gambar 2.2

Kerangka Pikir Penelitian



BAB III

METODOLOGI PENELITIAN

A. *Lokasi Dan Waktu Penelitian*

Dalam penelitian ini, penulis memilih kecamatan somba opu kabupaten gowa sebagai objek penelitian dengan menetapkan data Distribusi Pendapatan dan pertumbuhan ekonomi. Waktu penelitian direncanakan berlangsung \pm 1 bulan.¹

B. *Pendekatan Penelitian*

Metode pendekatan penelitian yang digunakan dalam penelitian ini, yaitu pendekatan ekonometrika, Ekonometrika adalah bentuk khusus dari analisis dan penelitian ekonomi yang di formulasikan dalam bentuk matematika dan di kombinasikan dengan pengukuran empiris dari fenomena ekonomi.

Ekonometrika secara khusus melakukan verifikasi terhadap hubungan ekonomi. Dalam kasus ini mengenai pengaruh distribusi pendapatan masyarakat di Kecamatan Somba Opu Kabupaten Gowa.

C. *Jenis Penelitian*

Penelitian ini merupakan jenis penelitian lapangan (*Field Research*) yang bersifat deskriptif-kuantitatif, yaitu mendeskripsi secara sistematis, faktual dan akurat terhadap suatu perlakuan pada wilayah tertentu mengenai hubungan sebab-akibat berdasarkan pengamatan terhadap akibat yang ada, kemudian menduga faktor sebagai penyebab melalui pendekatan kuantitatif khususnya pengaruh

¹Siregar Syafaruddin, *Statistik Terapan Penelitian* (Jakarta : PT Grafindo, 2005), h.196.

Distribusi Pendapatan dan pertumbuhan ekonomi Di Kecamatan Somba Opu Kabupaten Gowa yang akan diuji secara empiris.

D. *Jenis dan Sumber Data*

1. Jenis Data

Jenis data yang digunakan dalam penelitian ini, yakni data sekunder yang menyangkut tentang Distribusi Pendapatan dan pertumbuhan ekonomi Di Kecamatan Somba Opu Kabupaten Gowa di peroleh dari BPS maupun instansi-instansi yang terkait.

2. Sumber Data

Sumber data diperoleh dari Badan Pusat Statistik (BPS) Provinsi Sulawesi Selatan Distribusi Pendapatan dan pertumbuhan ekonomi

E. *Metode Pengumpulan Data*

Untuk memperoleh data sebagai bahan penelitian digunakan beberapa metode sebagai berikut :

Data dikumpulkan dengan cara, teknik dokumentasi. Teknik Dokumentasi adalah pengumpulan data dengan cara mengambil data dari dokumen-dokumen, neraca atau bukti tertulis berupa laporan data, khususnya data mengenai Distribusi pendapatan masyarakat dan pertumbuhan ekonomi tahun 2004 sampai 2013.

F. *Teknik Analisis Data*

1. Analisis Regresi Sederhana

Adapun model yang digunakan untuk menganalisis pengaruh antara variabel tersebut, yaitu menggunakan analisis regresi linier sederhana.

Analisis regresi menurut Sugiyono, digunakan oleh peneliti bila peneliti bermaksud melakukan prediksi seberapa jauh nilai variable dependen bila nilai

variable independen dirubah. Regresi digunakan untuk analisa antara satu variable dengan variabel yang lain secara konseptual mempunyai hubungan kausal atau fungsional. Dalam hal ini, penulis menggunakan regresi sederhana karena dalam penelitian ini hanya menggunakan dua variabel yaitu Distribusi Pendapatan Masyarakat (Independen) dan Pertumbuhan Ekonomi (Dependen). Persamaan regresi sederhana dirumuskan sebagai berikut:

$$Y' = a + bX$$

Dimana :

Y = Pertumbuhan Ekonomi

X = Distribusi Pendapatan Masyarakat

a = Konstanta

b = Koefisien Regresi

G. Pengujian Hipotesis

Pengujian hipotesis dalam penelitian ini meliputi pengujian serempak (uji-f), pengujian individu (uji-t), dan pengujian ketetapan perkiraan (R^2), tetapi penelitian ini hanya menggunakan uji t dan uji R^2 .

a. Pengujian Koefisien Determinasi R^2

Koefisien determinasi dilambangkan dengan R^2 , merupakan kuadrat dari koefisien korelasi. Koefisien ini dapat digunakan untuk menganalisis apakah variabel yang diduga / diramal (Distribusi Pendapatan) dipengaruhi oleh variabel (pertumbuhan Ekonomi) atau seberapa besar variabel independen mempengaruhi variabel dependen, mempunyai nilai 0 – 1 dimana nilai yang mendekati 1 berarti

semakin tinggi kemampuan variabel independen dalam menjelaskan varians variabel terikatnya.²

b. Pengujian Signifikansi Parameter Individual (Uji t-test statistik)

Analisis digunakan untuk mengetahui ada tidaknya hubungan yang signifikan antara pengaruh distribusi pendapatan masyarakat terhadap pertumbuhan ekonomi di kecamatan somba opu kabupaten gowa.

Rumus yang digunakan untuk mencari t hitung :

$$h = \frac{\sqrt{\dots}}{\sqrt{\dots}} \dots \dots \dots$$

modal tabel t untuk $\alpha = 0,05$ dan derajat kebebasan ($dk = n - 2$) dengan hitung.

➤ H_0 = Tidak Ada Pengaruh Distribusi Pendapatan Masyarakat Terhadap Pertumbuhan Ekonomi

➤ H_a = Ada Pengaruh Distribusi Pendapatan Masyarakat Terhadap Pertumbuhan Ekonomi

1. Jika probabilitas (signifikan) $< 0,05$ H_0 ditolak, H_a diterima

2. Jika probabilitas (signifikan) $> 0,05$ H_0 diterima, H_a ditolak

²Murray R. Spiegel dan Larry J. Stephens, *Statistik edisi ketiga* (Jakarta : Erlangga,2007), h. 253.

BAB IV

HASIL PENELITIAN DAN PEMBAHASAN

A. Gambaran Umum Daerah Penelitian

1) Letak Geografis dan Luas Wilayah

Kabupaten Gowa berada pada 12°38.16' Bujur Timur dari Jakarta dan 5°33.6' Bujur Timur dari Kutub Utara. Sedangkan letak wilayah administrasinya antara 12°33.19' hingga 13°15.17' Bujur Timur dan 5°5' hingga 5°34.7' Lintang Selatan dari Jakarta.

Kabupaten yang berada pada bagian selatan Provinsi Sulawesi Selatan ini berbatasan dengan 7 kabupaten/kota lain, yaitu di sebelah Utara berbatasan dengan Kota Makassar dan Kabupaten Maros. Di sebelah Timur berbatasan dengan Kabupaten Sinjai, Bulukumba, dan Bantaeng. Di sebelah Selatan berbatasan dengan Kabupaten Takalar dan Jeneponto sedangkan di bagian Barat berbatasan dengan Kota Makassar dan Takalar.

Luas wilayah Kabupaten Gowa adalah 1.883,33 km² atau sama dengan 3,01% dari luas wilayah Provinsi Sulawesi Selatan. Wilayah Kabupaten Gowa terbagi dalam 18 Kecamatan dengan jumlah Desa/Kelurahan definitif sebanyak 167 dan 726 Dusun/Lingkungan. Wilayah Kabupaten Gowa sebagian besar berupa dataran tinggi berbukit-bukit, yaitu sekitar 72,26% yang meliputi 9 kecamatan yakni Kecamatan Parangloe, Manuju, Tinggimoncong, Tombolo Pao, Parigi, Bungaya, Bontolempangan, Tompobulu dan Biringbulu. Selebihnya 27,74% berupa dataran rendah dengan topografi tanah yang datar meliputi 9

Kecamatan yakni Kecamatan Somba Opu, Bontomarannu, Pattallassang, Pallangga, Barombong, Bajeng, Bajeng Barat, Bontonompo dan Bontonompo Selatan.

Dari total luas Kabupaten Gowa, 35,30% mempunyai kemiringan tanah di atas 40 derajat, yaitu pada wilayah Kecamatan Parangloe, Tinggimoncong, Bungaya, Bontolempangan dan Tompobulu. Dengan bentuk topografi wilayah yang sebahagian besar berupa dataran tinggi, wilayah Kabupaten Gowa dilalui oleh 15 sungai besar dan kecil yang sangat potensial sebagai sumber tenaga listrik dan untuk pengairan. Salah satu diantaranya sungai terbesar di Sulawesi Selatan adalah sungai Jeneberang dengan luas 881 Km² dan panjang 90 Km.

Di atas aliran sungai Jeneberang oleh Pemerintah Kabupaten Gowa yang bekerja sama dengan Pemerintah Jepang, telah membangun proyek multifungsi DAM Bili-Bili dengan luas + 2.415 Km² yang dapat menyediakan air irigasi seluas + 24.600 Ha, konsumsi air bersih (PAM) untuk masyarakat Kabupaten Gowa dan Makassar sebanyak 35.000.000 m³ dan untuk pembangkit tenaga listrik tenaga air yang berkekuatan 16,30 Mega Watt.

Seperti halnya dengan daerah lain di Indonesia, di Kabupaten Gowa hanya dikenal dua musim, yaitu musim kemarau dan musim hujan. Biasanya musim kemarau dimulai pada Bulan Juni hingga September, sedangkan musim hujan dimulai pada Bulan Desember hingga Maret. Keadaan seperti itu berganti setiap setengah tahun setelah melewati masa peralihan, yaitu Bulan April-Mei dan Oktober-Nopember.

Jumlah penduduk Kabupaten Gowa pada tahun 2009 sebesar 695.697 jiwa, laki-laki berjumlah 344.740 jiwa dan perempuan sebanyak 350.957 jiwa. Dari jumlah penduduk tersebut 99,18% adalah pemeluk Agama Islam.

Curah hujan di Kabupaten Gowa yaitu 237,75 mm dengan suhu 27,125°C. Curah hujan tertinggi yang dipantau oleh beberapa stasiun/pos pengamatan terjadi pada Bulan Desember yang mencapai rata-rata 676 mm, sedangkan curah hujan terendah pada Bulan Juli - September yang bisa dikatakan hampir tidak ada hujan.

Kecamatan Somba Opu merupakan salah satu kecamatan yang berada di Kabupaten Gowa yang letaknya berada di Ibukota Kabupaten dan berbatasan langsung dengan Ibukota Provinsi Sulawesi Selatan. Adapun luas kecamatan Somba Opu adalah 28,09 Km² atau 2.809 Ha. Adapun batas-batas wilayah kecamatan Somba Opu, sebagaiberikut:

- a. Sebelah Utara : Kota Makassar
- b. Sebelah Barat : Kota Makassar
- c. Sebelah Selatan : Kecamatan Pallangga (Sungai Jeneberang)
- d. Sebelah Timur : Kecamatan Pattallassang dan Bontomarannu.

Kecamatan Somba Opu berada pada wilayah dengan ketinggian 25 meter diatas permukaan laut. Sebagian besar wilayah terletak pada dataran rendah dengankoordinat geografis berada pada 5 derajat 12'5" LS dan 119 derajat 27'15" BT. Batasalam dengan kecamatan Palangga adalah sungai Jeneberang yaitu sungai denganpanjang 90 Km dan luas daerah aliran sungai 881 Km²

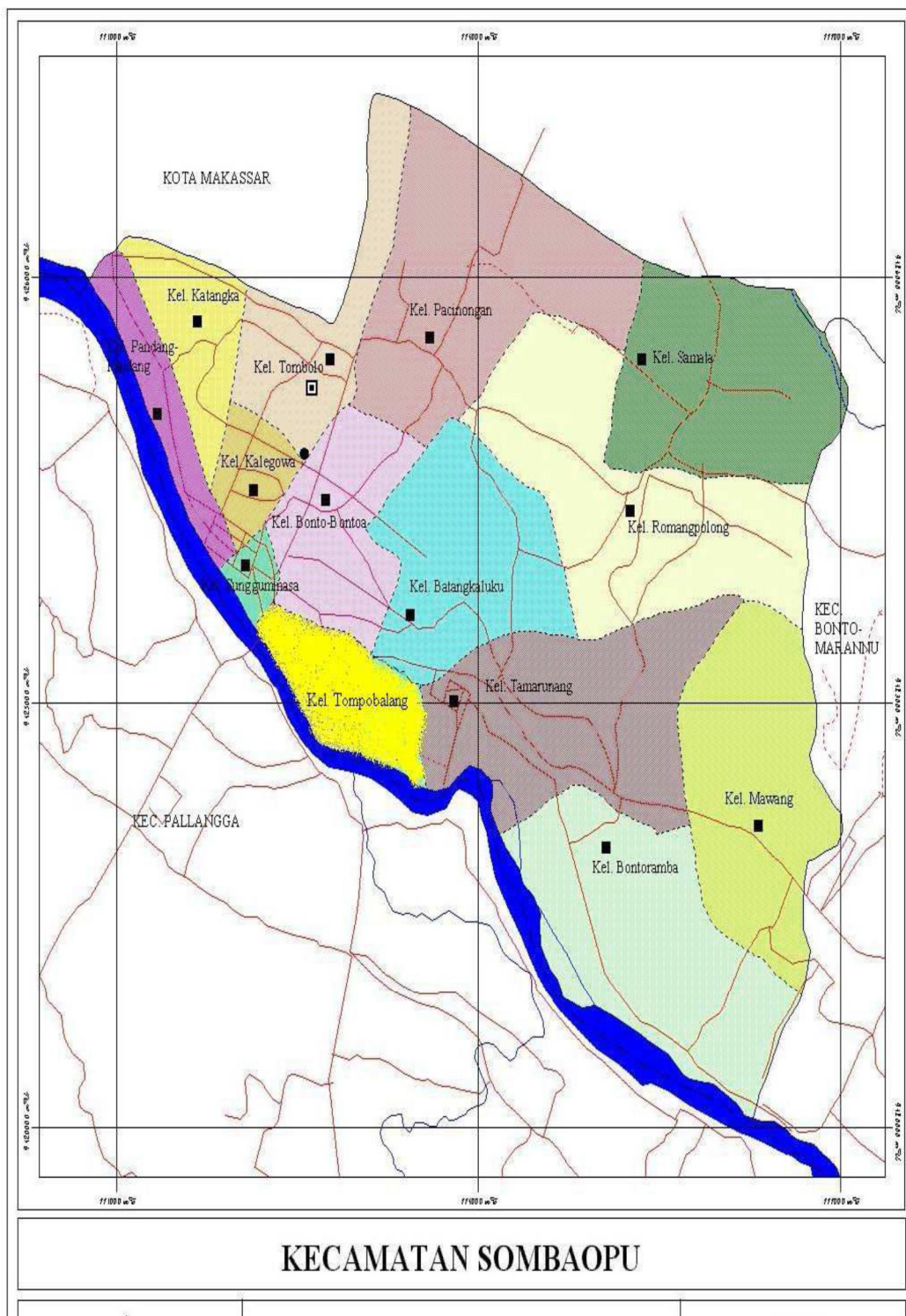
Gambar 4.1 Peta Kecamatan Somba Opu

Tabel 4.1.

Pembagian Luas Wilayah Di Rinci Per Kelurahan Kecamatan Somba Opu

No	KELURAHAN	LUAS (Km)
1	SUNGGUMINASA	1,46
2	BONTO-BONTOA	1,61
3	BATANGKALUKU	1,30
4	TOMPOBALANG	1,80
5	KATANGKA	1,36
6	PANDANG-PANDANG	1,55
7	TOMBOLO	2,06
8	KALEGOWA	1,21
9	SAMATA	2,44
10	ROMANG POLONG	3,71
11	PACCINONGANG	2,32
12	TAMARUNANG	2,16
13	BONTORAMBA	2,20
14	MAWANG	2,99
JUMLAH		28,09

Sumber: Data Kecamatan Somba Opu 2014

2).Pemerintahan

Tingkat perkembangan kelurahan di kecamatan Somba Opu meliputi 3 kelurahan swakarya (self work) dan 11 kelurahan swasembada (self supporting). Tingkat perkembangan LKMD dari 14 kelurahan ada 1 LKMD Tingkat II, dan 13 LKMD Tingkat III. Jumlah personel pertahanan sipil (Hansip) dengan kualifikasi Linmas sebanyak 306 orang.

3). Kependudukan

Berdasarkan sensus penduduk Tahun 2009, jumlah penduduk di kecamatan Somba Opu Kabupaten Gowa adalah 98.799 jiwa, kemudian hingga tahun 2013 jumlah penduduk naik sebesar 137.942 jiwa. Penyebaran penduduk kabupaten

Gowa masih bertumpu di kecamatan Somba Opu yakni sebesar 19,95 persen dari total jumlah penduduk Kabupaten Gowa. Kecamatan Somba Opu tercatat sebagai kecamatan yang paling tinggi tingkat kepadatan penduduknya yakni sebanyak 4.632 orang/Km². Laju pertumbuhan penduduk kecamatan Somba Opu adalah yang tertinggi dibandingkan kecamatan lain di kabupaten Gowa yakni sebesar 4,07 persen. Kecamatan Somba Opu memiliki rata-rata anggota rumah tangga terbesar sebanyak 4,65 orang dari total jumlah rumah tangga yakni ≥ 28.000 KK.

Tabel 4.2
Jumlah Penduduk Di Rinci Per Kelurahan di Kecamatan Somba Opu Tahun 2009-2013

No	Kelurahan	Jumlah Penduduk				
		2009	2010	2011	2012	2013
1	SUNGGUMINASA	7.115	7.263	7.321	7.443	7.674
2	BONTO-BONTOA	8.478	12.053	12.221	12.424	12.810
3	BATANGKALUKU	10.296	13.061	13.207	13.426	13.843
4	TOMPOBALANG	7.761	10.379	10.487	10.661	10.992
5	KATANGKA	7.406	9.339	9.512	9.670	9.971
6	PANDANG-PANDANG	5.528	7.278	7.302	7.423	7.654
7	TOMBOLO	9.367	14.475	14.475	14.608	15.313
8	KALEGOWA	2.277	2.395	2.418	2.458	2.534
9	SAMATA	4.687	4.687	6.981	7.182	7.405
10	ROMANG POLONG	5.177	6.542	6.611	6.721	6.930
11	PACCINONGANG	15.927	19.878	19.878	20.434	21.069
12	TAMARUNANG	8.329	12.952	13.150	13.369	13.785
13	BONTORAMBA	3.418	3.457	3.492	3.550	3.660
14	MAWANG	2.993	4.073	4.104	4.172	4.302
	<i>Jumlah</i>	98.799	130.287	131.598	133.784	137.942

Sumber : Badan Pusat Statistik (BPS) Kabupaten Gowa 2014

Dari tabel 4.2 diatas menggambarkan bahwa pertumbuhan jumlah penduduk di Kecamatan Somba Opu dari tahun ke tahun terus mengalami peningkatan dari tahun 2009 sebesar 98.799 jiwa hingga tahun 2013 sebesar 137.942 jiwa.

4). Pertambangan Dan Industri Pengolahan

Pada tahun 2006 jumlah pertambangan dan penggalan sebanyak 5 pertambangan serta industri pengolahan berjumlah 422.

5). Kondisi Sosial dan Budaya

Somba Opu selain sebagai kecamatan Ibukota juga dikenal sebagai daerah yang memiliki adat istiadat yang kental karena memiliki banyak situs dan tempat-tempat bersejarah. Di kecamatan Somba Opu terdapat Istana Balla' Lompoa peninggalan kerajaan Gowa. Di kota ini pula terletak makam Sultan Gowa yaitu Sultan Hasanuddin dan leluhur serta penerus-penerusnya. Selain itu terdapat pula makam Syekh Yusuf yang terkenal hingga Madagaskar, India dan Afrika Selatan, juga makam Arung Palakka dari kerajaan Bone.

Masjid pertama di Sulawesi Selatan yang dibangun pada sekitar tahun 1600 Masehi juga terdapat di kota ini, tidak jauh dari makam Syekh Yusuf dan makam rajaraja Gowa dan Arung Palakka. Di tengah kecamatan juga mengalir sungai Jeneberang yang hulunya mulai dari gunung Lompobattang di kota wisata Malino dan bermuara keselatan Makassar melalui kota Makassar di bagian selatan di sisi benteng Somba Opu yang dahulu merupakan benteng pertahanan raja-raja Gowa.

Pada zaman pembangunan sekarang ini, pendidikan memegang peranan sangat penting dalam meningkatkan pola pikir serta pengetahuan masyarakat untuk mengimbangi pertumbuhan penduduk usia sekolah yang terus meningkat dari tahun ke tahun, maka penyediaan sarana fisik pendidikan juga harus ditingkatkan, seperti gedung sekolah baik dari tingkat TK, SD, SMP, SMA sampai perguruan tinggi. Kecamatan Somba Opu sebagai bagian dari Kabupaten

Gowa juga menjalankan program Pendidikan dan Kesehatan Gratis yang dicanangkan oleh Bupati terpilih Ichsan Yasin Limpo.

Adapun rincian sarana pendidikan di kecamatan Somba Opu (menurut Badan Pusat Statistik, Gowa 2009) adalah sebagai berikut:

- a. Jumlah sekolah taman kanak-kanak sebanyak 41 sekolah dengan jumlah gurusebanyak 163 orang dan dengan jumlah murid sebanyak 2.327 orang.
- b. Jumlah Sekolah Dasar (SD) sebanyak 44 sekolah dengan perincian berdasarkan status yaitu sekolah negeri sebanyak 14 sekolah, sekolah inpres sebanyak 29 sekolah, dan sekolah swasta sebanyak 1 sekolah. Adapun jumlah guru adalah sebanyak 1.152 orang.
- c. Jumlah Sekolah Luar Biasa (SLB) yaitu sebanyak 1 sekolah, jumlah guru sebanyak 18 orang dengan jumlah murid sebanyak 103 orang. Jumlah Madrasah Ibtidaiyah (MI) sebanyak 2 sekolah dengan jumlah guru sebanyak 12 orang dan jumlah siswa sebanyak 174 orang
- d. Jumlah Sekolah Menengah Pertama sebanyak 17 sekolah dengan perincian berdasarkan status yaitu sekolah negeri sebanyak 6 sekolah, dan swasta sebanyak 11 sekolah.
- e. Jumlah Madrasah Tsanawiyah (MTs) sebanyak 5 sekolah dengan jumlah guru sebanyak 96 orang dengan jumlah murid sebanyak 837 orang.
- f. Jumlah Sekolah Menengah Atas sebanyak 10 sekolah dengan rincian berdasarkan status yaitu 2 buah sekolah negeri dan 8 buah sekolah swasta dengan jumlah guru sebanyak 250 orang.

- g. Jumlah Madrasah Aliyah (MA) sebanyak 5 sekolah dengan jumlah guru sebanyak 100 orang dan jumlah murid sebanyak 675 orang.
- h. Jumlah Sekolah Menengah Kejuruan (SMK) sebanyak 8 sekolah dengan rincian berdasarkan status yaitu 2 buah sekolah negeri dan 6 buah sekolah swasta dengan jumlah guru sebanyak 280 orang dan jumlah murid sebanyak 1.930 orang.

Adapun di bidang keagamaan terdapat beberapa tempat ibadah dengan rincian berdasarkan jenisnya yaitu:

- 1. Masjid : 107 buah
- 2. Musholla : 16 buah
- 3. Laggar : 16 buah
- 4. Gereja : 7 buah

Adapun jumlah rohaniawan Islam adalah:

- a. Ulama : 6 orang
- b. Khatib : 168 orang
- c. Mubaligh : 93 orang
- d. Punyuluh Agama Muda : 13 orang
- e. Punyuluh Agama Madya : 7 orang

Sumber: Data Kecamatan Somba Opu 2014

6). Kegiatan Pemberdayaan Masyarakat

Kegiatan pemberdayaan masyarakat di kecamatan Somba Opu terdiri dari beberapa jenis, mulai dari usaha pembuatan roti, pembuatan drainase, pembuatan jalan, program Keluarga harapan, persampahan/kebersihan lingkungan, bidang

peternakan dan budidaya perikanan, perbengkelan, usaha menjahit, pembuatan batu bata, posyandu, pembuatan sarana umum dan pemberdayaan masyarakat kerja sama PNPM Mandiri Perkotaan.

Kegiatan pemberdayaan masyarakat akan diawali dengan Musyawarah Perencanaan Pembangunan (Musrenbang) tingkat kelurahan di kecamatan Somba Opu yang berlangsung pada bulan Januari setiap tahunnya. Kegiatan Musrenbang dihadiri oleh anggota DPRD Kabupaten Gowa Dapil Somba Opu, Tim Musrenbang Kecamatan, Pemerintah Kelurahan, Tokoh masyarakat, tokoh perempuan, tokoh pemuda, tokoh agama, dan lembaga-lembaga swadaya masyarakat.

B. Distribusi Pendapatan Masyarakat kecamatan somba opu

Distribusi pendapatan pada dasarnya merupakan suatu konsep mengenai penyebaran pendapatan di antara setiap orang atau rumah tangga dalam masyarakat. Distribusi Pendapatan masyarakat di kecamatan somba opu belum terdistribusi dengan baik atau masih relatif rendah hal ini yang kemudian memicu terjadinya ketidakmerataan distribusi pendapatan di beberapa Kecamatan di Kabupaten Gowa, salah satunya Kecamatan Somba Opu. Berikut data distribusi pendapatan masyarakat :

Tabel 4.3 Income Perkapita Kecamatan Somba Opu Tahun 2004-2013

Tahun	Income Perkapita Rp	Perkembanganya	Rasi Gini
2004	9.950.225	461.745	0,99
2005	18.302.867	8.352.642	1,26
2006	19.060.303	757.436	1,28
2007	19.955.666	895.363	1,30
2008	20.932.511	976.845	1,32
2009	22.185.743	1.253.232	1,34
2010	22.265.811	80.068	1,34
2011	23.391.781	1.125.970	1,36
2012	24.682.223	1.290.442	1,39
2013	25.623.265	941.042	1,40
Jumlah	206.350.398	16.134.785	2,31

Sumber : Badan Pusat Statistik (BPS) Kabupaten Gowa 2014

Berdasarkan tabel 4.3 terlihat bahwa perkembangan distribusi pendapatan masyarakat dalam kurun waktu 2004 hingga tahun 2013 mengalami fluktuasi. Pada tahun 2004 sebesar Rp 461.714 atau sebesar 5,66 % sedangkan tahun 2013 sebesar Rp 941.042 atau sebesar 5,97 %. hal ini dapat disebabkan oleh pertumbuhan dan keterbatasan yang dimiliki masing-masing kecamatan yang berbeda-beda serta pembangunan yang cenderung terpusat pada kecamatan yang sudah maju.

Sementara itu Distribusi pendapatan masyarakat berdasarkan Gini Rai di kecamatan somba opu sama dengan tingkat pertumbuhan ekonominya. Pada tahun 2004 distribusi pendapatan kecamatan ini mengalami pemerataan yang sempurna yakni 0.99 sedangkan dari tahun 2005 hingga tahun 2013 mengalami ketidakmerataan sempurna yaitu 1,26 -1,40. ukuran ketidakmerataan agregat dan nilainya terletak antara 0 (kemerataan sempurna) sampai 1 (ketidakmerataan sempurna). hal ini dapat disebabkan oleh pertumbuhan dan keterbatasan yang

dimiliki masing-masing kecamatan yang berbeda-beda serta pembangunan yang cenderung terpusat pada kecamatan yang sudah maju.

Dari penggambaran tersebut maka dapat disimpulkan bahwa dalam periode tahun 2004-2013, di perekonomian Kecamatan Somba Opu terjadi pola hubungan yang bersifat negatif antara peningkatan pertumbuhan ekonomi dengan tingkat ketidakmerataan distribusi pendapatan masyarakat. Artinya ketika perekonomian mengalami peningkatan maka distribusi pendapatan masyarakat semakin menurun. Hal ini berarti bahwa tidak selamanya peningkatan pertumbuhan ekonomi selalu di barengi dengan perbaikan terhadap ketidakmerataan distribusi pendapatan masyarakat.

Peningkatan indeks ketidakmerataan distribusi pendapatan dapat disebabkan oleh pertumbuhan dan keterbatasan yang dimiliki masing-masing kecamatan yang berbeda-beda serta pembangunan yang cenderung terpusat pada kecamatan yang sudah maju.

Selain itu ketidakmerataan distribusi pendapatan di karenakan oleh 2 faktor ekonomi dan non-ekonomi. Faktor ekonomi yang mempengaruhi adalah kurangnya investasi dan jumlah industri. Menurut Keynes (dalam Hoppe, 2007:4) investasi mempunyai peranan penting yaitu sebagai determinan *employment* dan pendapatan. Kesempatan kerja bagi masyarakat sangat bergantung pada investasi. Investasi akan meningkatkan kegiatan ekonomi, baik berskala besar maupun kegiatan ekonomi kerakyatan sehingga mendongkrak kemampuan pemda, swasta dan masyarakat. Kegiatan ekonomi yang bergairah akan mampu menciptakan

pasar tenaga kerja, iklim usaha yang kompetitif, meningkatkan perputaran uang dan mendatangkan pendapatan daerah melalui pajak dan retribusi.

Sedangkan faktor non-ekonomi yang mempengaruhi adalah semakin bertambahnya bukan umur produktif, kurangnya kesadaran pentingnya pendidikan dan selalu berharap pada bantuan pemerintah. Karena kurang investasi Hal ini yang menyebabkan kurangnya kesempatan kerja bagi masyarakat dan peningkatan jumlah penduduk setiap tahunnya yang tidak diiringi kualitas sumberdaya manusia. Sementara itu Kemunduran industri juga menyebabkan banyaknya masyarakat kehilangan pekerjaannya dan berdampak semakin tidak merata distribusi pendapatan tersebut.

C. Pertumbuhan Ekonomi kecamatan somba opu

Salah satu indikator untuk menilai keberhasilan pembangunan suatu daerah adalah pertumbuhan ekonomi yang tinggi. Pertumbuhan ekonomi diharapkan mampu meningkatkan kemampuan faktor-faktor produksi yang merangsang bagi berkembangnya ekonomi daerah dalam skala yang lebih besar. Searah dengan kebijaksanaan pemerintah setelah mulai diterapkannya otonomi daerah kabupaten/kota sejak tahun 2003, diharapkan pembangunan di daerah dapat lebih mendorong pemerataan pembangunan, dan juga mempercepat pemulihan perekonomian. Pertumbuhan ekonomi yang stabil akan berdampak pada semakin meningkatnya pendapatan penduduk yang pada akhirnya bertujuan meningkatkan kesejahteraan masyarakat.

Pendapatan merupakan salah satu faktor yang sangat mempengaruhi besar kecilnya jumlah tingkat tabungan masyarakat. Artinya, semakin besar jumlah

pendapatan yang dapat diterima oleh masyarakat, maka akan semakin besar pula dana yang dapat dihimpun oleh pihak perbankan. Begitu pula sebaliknya, apabila tingkat pendapatan masyarakat menurun, maka kecenderungan untuk menabung juga akan semakin rendah.

Peningkatan yang terjadi pada pendapatan masyarakat dalam suatu daerah dapat dilihat pada kemajuan perekonomian dengan mencermati nilai dari perubahan Produk Domestik Regional Bruto (PDRB) yang terjadi pada daerah tersebut. Produk Domestik Regional Bruto (PDRB) terbagi atas dua yaitu Produk Domestik Regional Bruto (PDRB) berdasarkan harga konstan dan Produk Domestik Regional Bruto (PDRB) berdasarkan harga berlaku. Produk Domestik Regional Bruto (PDRB) berdasarkan harga konstan adalah nilai barang dan jasa (komoditi), pendapatan dan pengeluaran yang dinilai berdasarkan harga tetap (konstan).

Karena adanya perubahan harga dari tahun ke tahun, menyebabkan Produk Domestik Regional Bruto (PDRB) berdasarkan harga berlaku juga turut berubah-ubah setiap tahunnya. Oleh karena itu, Produk Domestik Regional Bruto (PDRB) berdasarkan harga berlaku tidak dapat memberikan gambaran tentang perubahan daya beli masyarakat. Jadi dalam penulisan ini, Produk Domestik Regional Bruto (PDRB) yang dipakai adalah Produk Domestik Regional Bruto (PDRB) berdasarkan harga konstan karena dengan Produk Domestik Regional Bruto (PDRB) berdasarkan harga konstan ini, kita bisa membandingkan dan melihat bagaimana daya beli masyarakat, tingkat kesejahteraan masyarakat serta laju pertumbuhan ekonomi. Selain itu, Produk Domestik Regional Bruto (PDRB)

berdasarkan harga konstan ini juga bisa digunakan output pada tahun yang berbeda.

Apabila ditinjau dari segi pendapatan, Produk Domesti Regional Bruto (PDRB) disebut *regional income* yang menunjukkan jumlah pendapatan (balas jasa) yang diterima oleh masyarakat karena keikut sertaannya dalam proses produksi. Pendapatan ini antara lain adalah: upah, sewa tanah (*rent*), bunga untuk modal (*interest*) dan sebagainya.

Dalam pembahasan ini akan diperhatikan berapa besar pertumbuhan ekonomi di Kecamatan Somba Opu dari tahun 2004-2013 dimana data yang digunakan untuk melihat pertumbuhan ekonomi adalah data Produk Domestik Regional Bruto (PDRB) atas dasar harga konstan. Perkembangan Produk Domestik Regional Bruto (PDRB) untuk Kecamatan Somba Opu selama tahun pengamatan (2004-2013), terus mengalami perubahan dari tahun ke tahun seiring dengan berkembangnya kegiatan perekonomian setelah mengalami kelesuan akibat krisis ekonomi yang berkepanjangan. Perkembangan Produk Domestik Regional Bruto (PDRB) di Kecamatan Somba Opu dari tahun 2004-2013 secara umum dapat dilihat pada tabel sebagai berikut.

Tabel 4.4 Laju Pertumbuhan Ekonomi Kecamatan Somba Opu Berdasarkan PDRB Harga Konstan Tahun 2004-2013

Tahun	PDRB	Perkembangan Ekonomi	Pertumbuhan Ekonomi %
2004	71.837.029	3.242.696	6,51
2005	75.960.888	4.123.859	6,61
2006	80.655.111	4.694.223	6,67
2007	85.653.777	4.998.666	6,69
2008	91.584.611	5.930.834	6,77
2009	98.908.777	7.324.166	6,86
2010	104.901.777	5.993.000	6,77
2011	111.415.333	6.513.556	6,81
2012	119.533.222	8.117.889	6,90
2013	128.842.944	9.309.722	6,96
Jumlah	969.293.473	60.248.611	67,60 %

Sumber : Badan Pusat Statistik (BPS) Kabupaten Gowa 2014

Berdasarkan tabel 4.4 terlihat bahwa perkembangan dan pertumbuhan ekonomi dalam kurun waktu 2004 – 2013. Perkembangan ekonomi mencapai nilai tertinggi hingga tahun 2009 sebesar 7.324.166 atau sebesar 6,86 % sedangkan di tahun 2010 perkembangan ekonomi mengalami penurunan sebesar 5.993.000 atau sebesar 6,77 % serta di tahun 2011 hingga tahun 2013 perkembangan ekonomi mengalami peningkatan sebesar 9.303.722 atau sebesar 6,90 %.

Laju pertumbuhan PDRB yang tinggi ternyata tidak selalu berkaitan dengan perbaikan distribusi pendapatan. Pembangunan memerlukan PDRB yang tinggi dan pertumbuhan yang cepat, tetapi masalah dasarnya bukan hanya bagaimana menumbuhkan PDRD, tetapi juga siapakah yang akan menumbuhkan PDRB, sejumlah besar masyarakat yang ada di dalam suatu daerah atautkah hanya segelintir orang. Jika yang menumbuhkannya hanyalah orang-orang kaya yang berjumlah sedikit, maka manfaat pertumbuhan PDRB itu pun hanya akan dinikmati oleh mereka saja, sehingga kemiskinan dan ketidakmerataan distribusi

pendapatanpun akan semakin parah. Namun jika pertumbuhan dihasilkan oleh seluruh masyarakat, mereka pulalah yang akan memperoleh manfaat

D. Hasil Analisis

1. Analisis Regresi Sederhana

Analisis Regresi Sederhana digunakan untuk melakukan prediksi seberapa jauh nilai variable dependen bila nilai variable independen dirubah. Regresi digunakan untuk analisa antara satu variable dengan variabel yang lain secara konseptual mempunyai hubungan kausal atau fungsional. Persamaan regresi dapat dilihat dari tabel hasil uji coefisient berdasarkan output SPSS versi 21 terhadap kedua variable independent dan dependent yaitu Distribusi Pendapatan dan Pertumbuhan Ekonomi ditunjukkan pada tabel 4.5 berikut :

Tabel 4.5 Hasil Analisis Regresi Sederhana

Coefficients^a

Model	Unstandardized Coefficients		Standardized Coefficients	t	Sig.
	B	Std. Error	Beta		
1 (Constant)	4,210	,200		21,043	,000
Distribusi Pendapatan	,590	,153	,806	3,857	,005

Sumber : Output SPSS 21, 2015

Berdasarkan pada tabel 4.5 maka dimaksudkan dalam persamaan regresi linier sederhana berikut ini :

$$Y = a + bX \longrightarrow Y = 4,210 + 0,590X$$

Persamaan regresi di atas dapat dijelaskan sebagai berikut :

- 1) Nilai konstanta α sebesar 4,210 artinya jika distribusi pendapatan masyarakat nilainya 0, maka pertumbuhan ekonomi di Kecamatan Somba Opu Kabupaten Gowa akan meningkat sebesar 4,210
- 2) Koefisien bX sebesar 0,590 artinya jika distribusi pendapatan masyarakat nilainya meningkat sebesar 1%, Maka pertumbuhan ekonomi akan meningkat sebesar 0,590 (elastis) dengan asumsi distribusi pendapatan masyarakat konstan.

Dari hasil persamaan tersebut dapat diperoleh penjelasan bahwa variabel distribusi pendapatan masyarakat berpengaruh positif terhadap pertumbuhan ekonomi, yang berarti apabila distribusi pendapatan masyarakat naik, maka akan meningkatkan pertumbuhan ekonomi di Kecamatan Somba Opu Kabupaten Gowa.

2. Pengujian Hipotesis

Selanjutnya dari persamaan regresi berganda dilakukan uji statistik dengan prosedur pengujiannya sebagai berikut :

a. Uji Koefisien Determinan ()

Koefisien determinan (R^2) pada intinya mengukur berapa jauh kemampuan model dalam menerangkan variasi variabel dependennya. Nilai koefisien determinan yang mendekati satu variabel-variabel independennya menjelaskan hampir semua informasi yang dibutuhkan untuk memprediksi

variabel dependen. Hasil perhitungan koefisien determinasi penelitian ini dapat terlihat pada tabel 4.6 berikut :

**Tabel 4.6 Hasil Koefisien Determinasi
Model Summary^b**

Model	R	R Square	Adjusted R Square	Std. Error of the Estimate	Change Statistics	
					R Square Change	F Change
1	,806 ^a	,650	,607	,05367	,650	14,879

Sumber : Output SPSS 21, 2015

Berdasarkan output SPSS tampak bahwa hasil dari perhitungan diperoleh nilai R sebesar 0,806 hal ini berarti bahwa distribusi pendapatan masyarakat berpengaruh sangat kuat terhadap pertumbuhan ekonomi. Sedangkan nilai koefisien determinasi (R Square) di peroleh sebesar 0,650 dengan kata lain hal ini menunjukkan bahwa besar persentase variasi Pertumbuhan Ekonomi yang bisa dijelaskan oleh variasi dari variabel bebas yaitu Distribusi Pendapatan sebesar 65% sedangkan sisanya sebesar 35 % dijelaskan oleh variabel-variabel lain diluar penelitian.

b. Uji t Statistik

Uji t dilakukan untuk mengetahui pengaruh variabel independen secara individual terhadap variabel dependen, apakah pengaruhnya signifikan atau tidak. Kriteria dalam pengambilan keputusan untuk uji t, yaitu apabila $t_{hitung} < t_{tabel}$ maka H_0 diterima, sedangkan apabila $t_{hitung} > t_{tabel}$ maka H_0 ditolak.

Berdasarkan Tabel 4.6 Coefficients diperoleh Nilai koefisien untuk variabel Distribusi Pendapatan Masyarakat (X) adalah 0.590 dimana Distribusi Pendapatan Masyarakat berpengaruh signifikan terhadap Pertumbuhan Ekonomi dengan nilai sig. sebesar 0,005 dengan kata lain ($0,005 \ll 0,05$). Hal ini ditunjukkan dengan nilai $t_{hitung} = 3,857$ dan nilai t_{tabel} dengan tingkat signifikansi 5% pada derajat kebebasan (df) = $10-2 = 8$ adalah 1.859 di peroleh $t_{hitung} > t_{tabel}$ ($3,857 \gg 1.859$). sehingga H_0 ditolak dan H_1 diterima, artinya ada pengaruh yang signifikan antara distribusi pendapatan terhadap pertumbuhan ekonomi di kecamatan somba opu kabupaten.

Berdasarkan hasil regresi, Distribusi Pendapatan Masyarakat berpengaruh signifikan terhadap Pertumbuhan Ekonomi yang berarti sesuai dengan hipotesis awal bahwa variabel Distribusi Pendapatan Masyarakat berpengaruh signifikan terhadap Pertumbuhan Ekonomi di Kecamatan Somba Opu Kabupaten Gowa diterima. Sejalan dengan yang dikemukakan oleh *Todaro* Menurut *Todaro* (2003), Pemerataan yang lebih adil di daerah dan juga negara berkembang merupakan suatu kondisi atau syarat yang menunjang pertumbuhan ekonomi, dengan kata lain semakin merata distribusi pendapatan akan berdampak positif terhadap pertumbuhan ekonomi dengan kata lain akan meningkatkan pertumbuhan ekonomi suatu daerah.

E. Pembahasan Hasil

1. Distribusi Pendapatan Masyarakat Di Kecamatan Somba Opu Gowa.

Sesuai dengan hasil penelitian diatas, maka untuk melihat pendistribusian pendapatan masyarakat di Kecamatan Somba Opu, sesuai dengan hipotesis yang

diajukan maka dapat dikatakan bahwa distribusi pendapatan masyarakat di Kecamatan Somba Opu masih sangat kecil dengan kata lain belum terdistribusi dengan baik, hal ini di buktikan dengan data distribusi pendapatan yang di peroleh dari tahun 2004 hingga tahun 2013 sebesar Rp 206.350.398 hal ini tentu harus lebih ditingkatkan lagi mengingat karena masih kurangnya lahan produksi untuk menghasilkan pendapatan bagi penduduk setempat, serta kurang investasi Hal ini yang menyebabkan kurangnya kesempatan kerja bagi masyarakat dan peningkatan jumlah penduduk setiap tahunnya yang tidak diiringi kualitas sumberdaya manusia. Sementara itu Kemunduran industri juga menyebabkan banyaknya masyarakat kehilangan pekerjaannya dan berdampak semakin tidak merata distribusi pendapatan tersebut.

Dimana yang dimaksud distribusi adalah adanya penyebaran pendapatan di kalangan rumah tangga dan masyarakat. Dimana distribusi ini dibagi kedalam dua faktor penentu yaitu hasil kerja yang berupa upah atau gaji dan besarnya tergantung tingkat produktifitasnya. Dan pendapatan yang didapatkan dari hasil pendapatan lain misalnya seperti warisan dan lain-lain. Hal inilah yang kurang dimiliki oleh masyarakat Kecamatan Somba Opu.

Dimana hal ini sejalan dengan pendapat yang dikemukakan oleh Ahwaluia dalam jurnalnya bahwa distribusi sebenarnya merupakan suatu konsep untuk penyebaran pendapatan dalam wilayah tertentu. Dimana ukuran yang lebih tepat digunakan yaitu dengan mengukur pendapatan masyarakat dengan menggunakan perbandingan antara besarnya pendapatan yang diterima oleh seseorang atau

sekelompok anggota masyarakat dengan besarnya total pendapatan yang diterima oleh masyarakat secara keseluruhan.

Hasil ini pula sejalan dengan penelitian yang dilakukan oleh Hendra (2004) dengan judul Tingkat ketimpangan pendapatan yang terjadi di Provinsi Lampung. Dimana hasil yang ditemukan adalah Hasil analisis korelasi dan koefisien determinan menunjukkan bahwa hubungan pertumbuhan PDRB dan indeks ketimpangan pendapatan lemah dan besarnya kontribusi pertumbuhan PDRB terhadap perubahan ketimpangan pendapatan kecil yaitu sebesar 12 persen.

Dipenelitian ini hasil yang didapatkan adalah masih kecilnya kontribusi pendapatan masyarakat sehingga untuk melakukan analisa sangatlah minim. Distribusi pendapatan masyarakat sendiri hanya mampu dijadikan sebagai konsumsi sehari-hari, sedangkan untuk dijadikan sebagai ukuran dalam melihat pertumbuhan ekonomi nilainya sangat kecil.

2. Pertumbuhan Ekonomi Di Kecamatan Somba Opu Kabupaten Gowa

Pertumbuhan ekonomi di kecamatan Somba Opu dari tahun ke tahun mengalami fluktuasi hal ini dibuktikan dengan data yang di peroleh yaitu dari tahun 2004 hingga tahun 2013 pertumbuhan ekonomi mengalami peningkatan sebesar Rp 969.293.473 atau sebesar 67,60 %

Dimana istilah pertumbuhan ekonomi yang paling tepat digunakan dalam penelitian ini adalah pertumbuhan ekonomi wilayah karena pada penelitian ini yang dilihat hanya wilayah kecil yakni kecamatan. Sehingga dapat diketahui bahwa pertumbuhan ekonomi wilayah dapat dikatakan sebagai penambahan pendapatan masyarakat yang terjadi di suatu wilayah, yaitu kenaikan seluruh nilai

tambah yang terjadi di wilayah tersebut. Pertambahan pendapatan itu diukur dalam nilai riil, artinya dinyatakan dalam harga konstan. Hal itu juga menggambarkan balas jasa bagi faktor-faktor produksi yang beroperasi di wilayah tersebut (tanah, modal, tenaga kerja dan teknologi) yang berarti secara kasar dapat menggambarkan kemakmuran daerah tersebut. Sehingga dapat dikatakan bahwa pertumbuhan ekonomi di Kecamatan Somba Opu cukup meningkat dan berkembang.

3. Distribusi Pendapatan Masyarakat Berpengaruh Terhadap Pertumbuhan Ekonomi Di Kecamatan Somba Opu Kabupaten Gowa

Sesuai dengan hasil penelitian yang dilakukan sebelumnya, kemudian melihat hasil regresi dalam pengujian dengan menggunakan analisis statistik maka ditemukan hasil bahwa distribusi pendapatan masyarakat terhadap pertumbuhan ekonomi di Kecamatan Somba Opu Kabupaten Gowa sangat berpengaruh dengan hasil yaitu hasil signifikan lebih kecil disanding dengan taraf signifikannya. Artinya terdapat pengaruh yang kuat setelah dilakukan pengujian.

Sebagaimana gejala baru yang diperoleh dalam penelitian ini adalah kecilnya distribusi pendapatan masyarakat tentu akan mempengaruhi pertumbuhan ekonomi. Maka dapat dikatakan bahwa hubungan dari kedua variabel ini menjadi jelas bahwa pertumbuhan ekonomi sangat dipengaruhi oleh pendapatan masyarakat dalam suatu wilayah tertentu.

Dimana sesuai dengan teori yang dikemukakan oleh Todaro (2003), bahwa pemerataan yang lebih adil di daerah dan negara berkembang merupakan suatu kondisi atau syarat yang menunjang pertumbuhan ekonomi, dengan kata lain

semakin merata distribusi pendapatan akan meningkatkan pertumbuhan ekonomi suatu daerah.

Dimana hasil ini pun sejalan dengan penelitian sebelumnya yang dilakukan oleh Sapto Anggoro dengan judul penelitian Analisis Disparitas Pendapatan Dalam Kaitannya Dengan Pola Pertumbuhan Wilayah dan Ketimpangan Pendapatan Antar Wilayah (Studi Kasus Kabupaten Boyolali) dimana hasil yang diperoleh adalah Dari analisis Tipologi Klassen di kabupaten Boyolali terdapat 5 Kecamatan yang termasuk wilayah maju, 8 Kecamatan yang termasuk wilayah berkembang, 3 Kecamatan termasuk wilayah lamban dan 3 Kecamatan termasuk wilayah kurang berkembang.

Hal ini menyebabkan pertumbuhan ekonomi suatu wilayah atau daerah dapat meningkat dan menurun tergantung dari sisi pendapatan masyarakat di daerah tersebut. Sebab dengan melihat hasil analisis dan penelitian sebelumnya ternyata hasilnya hampir sama, yaitu terdapatnya perbedaan pertumbuhan ekonomi dari setiap kecamatan yang dijadikan penelitian. Hal ini memperjelas bahwa pertumbuhan ekonomi akan terjadi apabila dalam wilayah tersebut pendapatan masyarakat merata.

BAB V

PENUTUP

A. Kesimpulan

1. Distribusi pendapatan masyarakat dikecamatan Somba Opu masih sangat kecil dengan kata lain belum terdistribusi dengan baik. Sehingga untuk menghindari imbas dari minimnya pendapatan masyarakat maka yang harus dilakukan dengan memperluas akses modal dan kesempatan kerja adalah untuk menunjang pendapatan lebih meningkat. Sehingga pertumbuhan ekonomi Di Kecamatan Somba Opu juga akan terdorong meningkat begitupun dengan pendapatan masyarakat.
2. Pertumbuhan ekonomi di Kecamatan mengalami fluktuasi , sehingga di butuhkan perubahan dengan cara harus lebih memprioritaskan ke 9 sektor-sektor ekonominya sehingga dapat menunjang pertumbuhan ekonomi.
3. Distribusi pendapatan masyarakat terhadap pertumbuhan ekonomi di Kecamatan Somba Opu Kabupaten Gowa berpengaruh signifikan yaitu hasil signifikan lebih kecil dibanding dengan taraf signifikan. dengan nilai koefisien untuk variabel Distribusi Pendapatan Masyarakat adalah 0.590 dimana Distribusi Pendapatan Masyarakat berpengaruh signifikan terhadap Pertumbuhan Ekonomi dengan nilai sig. sebesar 0,005 dengan kata lain ($0,005 < 0,05$). Hal ini ditunjukkan dengan nilai $t_{hitung} = 3,857$ dan nilai t_{tabel} dengan tingkat signifikansi 5% pada derajat kebebasan (df) = $10-2 = 8$ adalah 1.859 di peroleh $t_{hitung} > t_{tabel}$ ($3,857 > 1.859$). sehingga H_0 ditolak dan H_1 diterima, artinya setelah dilakukan pengujian terdapat pengaruh

yang signifikan antara Distribusi Pendapatan Masyarakat Terhadap Pertumbuhan Ekonomi Di Kecamatan Somba Opu Kabupaten Gowa.

B. Saran

1. Pemerintah diharapkan lebih meningkatkan dan mampu memfokuskan sasaran kebijakan yang tepat yakni memacu pertumbuhan dengan memperhatikan distribusi pendapatan. Hal ini dapat dilakukan dengan memperluas akses modal dan kesempatan kerja (mendorong meningkatnya sektor riil yang berorientasi masyarakat menengah kebawah seperti UMKM) yang dibarengi dengan peningkatan kualitas sumber daya manusia seperti memberikan pelatihan-pelatihan kepada masyarakat.
2. Menerapkan kebijakan pembangunan yang memprioritaskan pada daerah-daerah yang masih relatif tertinggal tanpa mengabaikan daerah-daerah yang sudah maju dan tumbuh pesat.
3. Pemerintah perlu melaksanakan paradigma pembangunan ekonomi daerah yang berbasis pada permasalahan-permasalahan regional di tingkat Kabupaten maupun kecamatan sekaligus untuk koordinasi guna mengatasi tumpang tindih pembangunan yang disebabkan ego kepentingan wilayah.
4. Meningkatkan pengeluaran pemerintah pada pengeluaran produktif seperti pembangunan kawasan usaha yang strategis guna meningkatkan jumlah investasi sebagai modal pembangunan.

DAFTAR PUSTAKA

- Arsyad, Lincolin. *Ekonomi Pembangunan*. Yogyakarta : STIE YKPN, 1997.
- Akhmad, Mahyudi. *Ekonomi Pembangunan dan Analisis Data Empiris*. Bogor Selatan : Ghalia Indonesia, 2004.
- Amelia, Lia. *Ekonomi Pembangunan*. Yogyakarta : Edisi Pertama Graha Ilmu, 2007.
- Akhmad Mahyudi, *Ekonomi Pembangunan dan Analisis Data Empiris*. Bogor Selatan : Ghalia Indonesia, 2004.
- Departemen agama RI, *Alqur'an dan Terjemahannya*. Semarang : PT. Karya Toha Putra, 2013.
- Firmansyah , Dadang. *Faktor-Faktor Yang Mempengaruhi pertumbuhan ekonomi Di Indonesia Periode Tahun 1985-2004*. Jakarta : PT.Grafindo, 2008
- Glasson. *Pertumbuhan Regional dan Faktor Endogen*. Jakarta : Lkis, 1977.
- J. Stephens Larry dan R. Spiegel Murray. *Statistik edisi ketiga*. Jakarta : Erlangga, 2007.
- Mudrajad, Kuncoro. *Otonomi dan Pembangunan Daerah*. Jakarta : Erlangga, 2004.
- Michael, Todaro. *Pembangunan Ekonomi di Dunia Ketiga* . Jakarta : PT Erlangga, 1989.
- Muslimin, Karra. *Statistik Ekonomi*. Makassar : Alauddin University Pres, 2013.
- Ricardo David, *the law of diminishing return*. jakarta : PT. Grapindo, 1722-1823.
- Suryana, *Ekonomika Pembangunan*. Jakarta : Salemba Empat, 2000.
- Suharto. *Distribusi Pendapatan Dalam Pembangunan*. Yogyakarta : Jurnal Ekonomi Pembangunan, 2001.
- Sukirno, Sadono. *Pengantar teori Makroekonomi* edisi kedua. Jakarta :PT Raja Grafindo, 1994.
- Sukirno, Sadono, *Macroekonomi Teori Pengantar*. Jakarta : PT. Grafindo, 2001.
- Syafaruddin, siregar. *Statistik Terapan Penelitian*. Jakarta : PT Grafindo, 2005.
- Syafrizal. *Pertumbuhan Ekonomi dan Ketimpangan Regional Wilayah Indonesia Bagian Barat*. Jakarta : Prisma, 1997.

Tambunan, Taulus. T.H. *Perekonomian Indonesia*. Jakarta : Gholia Indonesia 2001.

T.R Malthus. *Tekanan Jumlah Penduduk*. Jakarta : 1766-1834.

Taringan, Ekonomi Regional Teori dan Praktek. Jakarta : Bumi Aksara, 2004.

Todaro, M.P. *Pembangunan Ekonomi Dunia Ketiga*. Jakarta : Erlangga, 2007.