

**PENGARUH SISTEM ADMINISTRASI PERPAJAKAN, BIAYA KEPATUHAN DAN
DENDA TERHADAP TINGKAT KEPATUHAN WAJIB PAJAK ORANG
PRIBADI PADA KANTOR PELAYANAN PAJAK
(KPP) PRATAMA MAKASSAR SELATAN**



Skripsi

Diajukan untuk Memenuhi Salah Satu Syarat Meraih Gelar Sarjana Ekonomi Jurusan
Akuntansi pada Fakultas Ekonomi dan Bisnis Islam
UIN Alauddin Makassar

Oleh:

RABIATUL ADAWIYAH TUANAYA
10800111097

**JURUSAN AKUNTANSI
FAKULTAS EKONOMI DAN BISNIS ISLAM
UNIVERSITAS ISLAM NEGERI ALAUDDIN MAKASSAR
2015**

PERNYATAAN KEASLIAN SKRIPSI

Mahasiswi yang bertanda tangan di bawah ini :

Nama : Rabiatul Adawiyah Tuanaya
NIM : 10800111097
Tempat/Tgl. Lahir : Ory / 20 Mei 1993
Jur/Prodi/Konsentrasi : Akuntansi
Fakultas/Program : Ekonomi & Bisnis Islam
Alamat : Jl. Komp.Skarda N no 26
Judul : “Pengaruh Sistem Administrasi Perpajakan, Biaya Kepatuhan dan Denda Terhadap Tingkat Kepatuhan Wajib Pajak Orang Pribadi Kantor Pelayanan Pajak (KPP) Pratama Makassar Selatan”

Menyatakan dengan penuh kesadaran bahwa skripsi ini benar adalah hasil karya sendiri. Jika di kemudian hari terbukti bahwa ia merupakan duplikat, tiruan, plagiat, atau dibuat oleh orang lain, sebagian atau seluruhnya, maka skripsi dan gelar yang diperoleh karenanya batal demi hukum.

Makassar, April 2016

Penyusun,

Rabiatul Adawiyah .T

10800111097

KATA PENGANTAR

Assalamu'alaikum Wr.Wb.

Pada tempatnya yang pertama dan utama di hati ini, penulis panjatkan puji dan syukur kehadirat Allah SWT yang telah memberikan rahmat dan karunia-Nya, sehingga penulis dapat menyelesaikan penyusunan skripsi ini. Shalawat dan salam semoga selalu tercurahkan kepada Baginda Besar Nabi Muhammad SAW.

Karya Ilmiah (skripsi) dengan judul : **“Pengaruh Sistem Administrasi Perpajakan, Biaya Kepatuhan dan Denda Terhadap Tingkat Kepatuhan Wajib Pajak Orang Pribadi di Kantor Pelayanan Pajak (KPP) Pratama Makassar Selatan”** merupakan tugas akhir dalam upaya penyelesaian studi dan sebagai salah satu syarat yang harus dipenuhi untuk memperoleh gelar Sarjana Ekonomi (S.E) pada program studi Akuntansi Universitas Islam Negeri Alauddin Makassar. Dalam proses penyusunan sampai betul-betul menjadi sebuah karya ilmiah (skripsi) yang utuh, penulis menyadari bahwa hasil ini tidak akan dapat terselesaikan tanpa motivasi, bantuan dan doa dari berbagai pihak.

Pada kesempatan manis ini, penulis bersyukur dilahirkan, dan dibesarkan dari malaikat-malaikat Tuhan (Ayah Muh.Bachri Tuanaya , Ibu Sitti Hajar Tuankotta, Kakek alm M.Thahir Tuanaya dan Nenek Ummissalam Latuconsina). Sepanjang ingatan, sepanjang napas terhembus, tangan-tangan kasar mereka, nasehat-nasehat mereka, cinta-kasih mereka, mengalir ikhlas berupa semangat untuk lebih hidup lagi.

Dalam proses penyelesaian tugas akhir ini yang hampir menghabiskan separuh asa, mereka hadir dengan cintanya. Merekalah semangat saya.

Beberapa tahun menjadi mahasiswa, sampai benar-benar tiba di proses akhir, banyak pundak buat bersandar, banyak lengan buat air mata. Karena itu, penulis menuliskannya dalam karya ini untuk sebuah keabadian.

1. Bapak Prof Dr. Musafir Pababbari M.Si. selaku Rektor Universitas Islam Negeri (UIN) Alauddin Makassar.
2. Bapak Prof. Dr. H. Ambo Asse, M.Ag selaku Dekan Fakultas Ekonomi dan Bisnis Islam UIN Alauddin Makassar.
3. Bapak Jamaluddin Madjid, S.E, M.Si selaku Ketua Jurusan Akuntansi UIN Alauddin Makassar.
4. Bapak Memen Suwandi S.E, M.Si selaku Sekretaris Jurusan Akuntansi UIN Alauddin Makassar.
5. Bapak Jamaluddin Madjid, S.E, M.Si selaku pembimbing Pertama, yang membantu penulis menyelesaikan tugas akhir.
6. Bapak Dr. Mukhtar Lutfi, M.Pd selaku pembimbing Kedua, yang membantu penulis menyelesaikan tugas akhir.
7. Segenap Dosen Fakultas Ekonomi dan Bisnis Islam UIN Alauddin Makassar yang telah memberikan kesempatan kepada penulis untuk mengikuti pendidikan, memberikan ilmu pengetahuan, dan pelayanan yang layak selama penulis melakukan studi.

8. Kepada pimpinan dan seluruh karyawan Kantor Pelayanan Pajak (KPP) Pratama Makassar Selatan atas pemberian izin dan kemudahan yang diberikan selama penulis melakukan penelitian.
9. Keluargaku tercinta Nenek Dija, Papa Mus, Papa Han, Tante Heny, Papa Oni beserta adik-adikku Rid Tuanaya, Najwan Tuanaya, Zhifa Tuanaya, Raffi Tuanaya, Kintan Tuanaya, Fariz Tuanaya dan Aji Tuanaya. Terima kasih sudah menjadi bagian dari semangat *I know I wouldn't have to worry about anything bcuz they'll always have my back, right clan ? ☺ I love you all always*
10. *2nd home* S.26 Oma Zahra Latuconsina, Tante Ina, Tante Ira, Om Hendrik, Abim, Aimee, Han, Kakak Wati dan terakhir Humairah Latuconsina *my cousin and roommate we've been through a lot of things together since we were young I love u sis*. Terima kasih untuk pengalaman hidup selama di Makassar.
11. Keluarga besar Tuankotta dimanapun berada, terima kasih.
12. Buat sahabat tersayang Ferawati Harun, Ummul Khair Hasan, Nurul Muslimah Lukman dan Rani Satriani. Terima kasih telah menjadi bagian termanis dan terindah dalam setiap perjalanan panjang perjuangan penulis.
13. Buat sahabat RESPECT semuanya terkhusus Sarpatih Saputri, Ebit Saputra dan Andi Batara Al-Isra. Terima kasih doa-doa baiknya selama ini.
14. Buat kakak Kahfi *thank you for helping me*.
15. Teman-teman KKN Kec.Maros Baru Desa Mattirotasi kakak Diba, kakak Ria, Ica, Heru, kakak Agus, Ulla, Fahru, kakak Fadlan dan Didit.
16. Teman-teman dan sahabat-sahabat angkatan 2011 terkhusus Nursyamsi dan Rosnaena yang selama ini memberikan motivasi, bantuan dan doa.

17. Kepada kalian yang namanya tidak tertulis, terima kasih atas dukungan kalian. semoga Allah mudahkan urusannya.

Lebih dari ungkapan terima kasih, penulis memohon maaf atas kekurangan yang terdapat dalam karya ini. Setiap kekurangan adalah semangat untuk kembali baik.

Makassar , Maret 2016

Rabiatul Adawiyah .T

DAFTAR ISI

HALAMAN JUDUL	i
PERNYATAAN KEASLIAN SKRIPSI.....	ii
KATA PENGANTAR	iii
PENGESAHAN SKRIPSI.....	iv
DAFTAR ISI.....	v
DAFTAR GAMBAR.....	vi
DAFTAR TABEL.....	vii
ABSTRAK.....	viii
BAB I : PENDAHULUAN.....	1-12
A. Latar Belakang Masalah.....	1
B. Rumusan Masalah	9
C. Tujuan dan Manfaat Penelitian.....	9
D. Sistematika Penulisan.....	11
BAB II : TINJAUAN TEORETIS.....	13-42
A. Kajian Teori	
a. Teori <i>Behavioural Change</i>	13
b. Teori <i>Rational Expectation</i>	16
B. Konsep Pajak	
a. Pengertian Pajak.....	17
b. Jenis Pajak.....	18
c. Tarif Pajak.....	22
d. Manfaat Pajak.....	23
C. Sistem Administrasi Perpajakan.....	24
D. Biaya Kepatuhan.....	28
E. Denda.....	29
F. Kepatuhan Wajib Pajak Orang Pribadi.....	33
G. Kajian Pustaka.....	34
H. Hipotesis.....	37
I. Kerangka Pikir.....	40
BAB III : METODOLOGI PENELITIAN	43-55
A. Jenis dan Lokasi Penelitian.....	43
B. Pendekatan Penelitian	43
C. Populasi Dan Sampel.....	44
D. Jenis Dan Sumber Data.....	44
E. Metode Pengumpulan Data.....	45
F. Instrumen Penelitian.....	46

	G. Metode Analisis Data	47
	H. Definisi Operasional dan Indikator Variabel.....	52
BAB IV	: HASIL PENELITIAN DAN PEMBAHASAN.....	56-89
	A. Gambaran Umum Perusahaan.....	56
	B. Deskripsi Objek Penelitian	69
	C. Deskriptif variable.....	70
	D. Hasil Uji Kualitas Data.....	73
	E. Hasil Uji Asumsi Klasik.....	76
	F. Hasil Uji Hipotesis.....	
	1. Analisis Persamaan Regresi	80
	2. Hasil Uji R.....	82
	3. Uji Simultan (Uji F).....	83
	4. Uji Parsial (Uji t).....	84
	G. Pembahasan Penelitian.....	86
BAB V	: PENUTUP	90-91
	A. Kesimpulan.....	90
	B. Implikasi.....	91
DAFTAR PUSTAKA		92-94
LAMPIRAN-LAMPIRAN		
DAFTAR RIWAYAT HIDUP		

DAFTAR GAMBAR

Gambar 2.1 : Kerangka Fikir	41
Gambar 4.1 : Struktur Organisasi KPP Pratama Makassar Selatan	68
Gambar 4.2 : Hasil Uji Normalitas	77
Gambar 4.3 : Hasil Uji Heteroskedastisitas.....	79

DAFTAR TABEL

Tabel 1.1	: Tingkat Kepatuhan Pajak di KPP Makassar Selatan.....	3
Tabel 2.1	: Tarif Pajak Progresif.....	23
Tabel 2.2	: Daftar Denda Adm. Perpajakan Bagi WP.....	32
Tabel 3.1	: Indikator Variabel Sistem Adm Perpajakan.....	53
Tabel 3.2	: Indikator Variabel Biaya Kepatuhan.....	53
Tabel 3.3	: Indikator Variabel Denda.....	54
Tabel 3.4	: Indikator Variabel Kepatuhan WPOP.....	55
Tabel 4.1	: Presentase Responden Berdasarkan Jenis Kelamin	69
Tabel 4.2	: Presentase Responden Berdasarkan Pendidikan Terakhir.....	70
Table 4.3	: Deskripsi Variabel.....	71
Tabel 4.4	: Hasil Uji Validitas Variabel Sistem Adm Perpajakan.....	74
Tabel 4.5	: Hasil Uji Validitas Variabel Biaya Kepatuhan.....	74
Tabel 4.6	: Hasil Uji Validitas Variabel Denda.....	75
Tabel 4.7	: Hasil Uji Validitas Variabel Kepatuhan Wajib Pajak Orang Pribadi	75
Tabel 4.8	: Hasil Uji Reabilitas.....	76
Tabel 4.9	: Hasil Uji Multikolinearitas.....	78
Tabel 4.10	: Hasil Model Persamaan Regresi dan Uji Parsial (Uji t)	80
Tabel 4.11	: Hasil Uji R.....	82
Tabel 4.13	: Hasil Uji Simultan (Uji F).....	83

ABSTRAK

Nama : Rabiatul Adawiyah Tuanaya
Nim : 10800111097
Judul : **Pengaruh Sistem Administrasi Perpajakan, Biaya Kepatuhan dan Denda Terhadap Tingkat Kepatuhan Wajib Pajak Orang Pribadi Pada Kantor Pelayanan Pajak (KPP) Pratama Makassar Selatan**

Penelitian ini berfokus pada aspek sistem administrasi perpajakan, biaya kepatuhan dan denda dalam meningkatkan kepatuhan wajib pajak. Mengingat masih rendahnya tingkat kepatuhan wajib pajak. Penelitian ini bertujuan untuk mengetahui dan menguji secara empiris pengaruh sistem administrasi perpajakan, biaya kepatuhan dan denda terhadap tingkat kepatuhan wajib pajak orang pribadi pada Kantor Pelayanan Pajak (KPP) Pratama Makassar Selatan. Variabel yang digunakan dalam penelitian ini yaitu sistem administrasi perpajakan, biaya kepatuhan dan denda sebagai variabel bebas, sedangkan kepatuhan wajib pajak orang pribadi sebagai variabel terikat.

Penelitian ini menggunakan metode kuantitatif karena menekankan pada pengujian teori-teori melalui pengukuran variabel-variabel penelitian dengan dan melakukan analisis data dengan prosedur statistik. Jenis data yang digunakan dalam penelitian ini adalah data primer. Data primer diperoleh dari penyebaran kuesioner kepada Wajib Pajak Orang Pribadi Kantor Pelayanan Pajak (KPP) Pratama Makassar Selatan. sampel yang diperoleh sebanyak 85 responden. Pengujian hipotesis penelitian dilakukan dengan menggunakan uji statistik regresi berganda yaitu uji t dan uji F.

Berdasarkan hasil analisis ditemukan bukti bahwa sistem administrasi perpajakan, biaya kepatuhan dan denda berpengaruh signifikan terhadap kepatuhan wajib pajak orang pribadi.

Implikasi dari penelitian ini, diharapkan dapat menjadi salah satu acuan yang dapat digunakan oleh DJP (Direktorat Jendral Pajak) dalam peningkatan kepatuhan, kerelaan dan antusiasme Wajib Pajak untuk membayar pajak.

Kata kunci: sistem administrasi perpajakan, biaya kepatuhan, denda dan kepatuhan wajib pajak orang pribadi

BAB I

PENDAHULUAN

A. Latar Belakang

Negara mempunyai kewajiban untuk memenuhi kepentingan rakyatnya dengan melaksanakan pembangunan nasional disegala bidang. Dalam rangka melaksanakan pembangunan nasional tersebut, Negara membutuhkan dana yang tidak sedikit. Dana yang dibutuhkan untuk pembangunan nasional diperoleh dari APBN yang bersumber dari penerimaan dalam negeri dan hibah. Penerimaan dalam negeri diperoleh dari hasil pengelolaan minyak dan gas nasional, serta penerimaan pajak dan bukan pajak. Sedangkan penerimaan hibah merupakan semua penerimaan negara yang berasal dari sumbangan swasta dalam negeri, sumbangan lembaga swasta luar negeri dan pemerintahan luar negeri, termasuk lembaga internasional.

Pajak merupakan sumber APBN terbesar Negara. Dalam berbagai survei nasional, tercatat 72 % dana APBN berasal dari penerimaan pajak. Pendapatan pajak merupakan faktor penting ekonomi negara (Malima, 2013). Kecukupan pendapatan pajak memungkinkan pemerintah untuk mendukung kegiatan mulai dari kegiatan administrasi, konstruksi infrastruktur dan penyediaan layanan. Penelitian oleh Ebeke (2010) berkomentar tentang pentingnya Negara berkembang untuk secara memadai mengelola sumber pendapatan pajak untuk meningkatkan kecepatan perkembangan dan pembangunan (dalam Lubua, 2014).

Namun kepatuhan Wajib Pajak di tengah masyarakat terhitung minim. Oleh karena itu isu kepatuhan Wajib Pajak dan hal-hal yang menyebabkan ketidakpatuhan, serta upaya yang dilakukan untuk mengurangi ketidakpatuhan merupakan agenda penting di Negara maju apalagi di Negara berkembang. Kepatuhan pajak saat ini adalah topik masalah, dimana pemerintah sedang mencari cara untuk meningkatkan efisiensi dalam penerimaan pendapatan pajak untuk membiayai anggarannya (Maseko, 2014).

Kepatuhan pajak merupakan masalah klasik yang dihadapi di hampir semua negara yang menerapkan sistem perpajakan. Berbagai penelitian telah dilakukan dan kesimpulannya adalah “masalah kepatuhan dapat dilihat dari segi keuangan publik (*public finance*), penegakan hukum (*law enforcement*), struktur organisasi (*organizational structure*), tenaga kerja (*employees*), etika (*code of conduct*), atau gabungan dari semua segi tersebut” (Andreoni dkk, 1998).

Kepatuhan pajak merupakan fenomena yang sangat kompleks yang dilihat dari banyak perspektif. Tingkat kepatuhan masyarakat dalam melaksanakan kewajiban perpajakan masih rendah. Dalam APBN-P 2014, penerimaan pajak ditargetkan Rp 1.072 triliun. Angka ini naik sebesar Rp76,8 triliun atau tumbuh sekitar 7,7% dibandingkan dengan target pajak dalam APBN-P 2013 sebesar Rp995,2 triliun. Namun Direktorat Jenderal Pajak (DJP) hanya mampu mengumpulkan penerimaan pajak sebesar Rp 981,9 triliun atau 91,5 persen dari target Rp 1.072 triliun di APBNP 2014. Ditjen Pajak mencatat, Wajib Pajak Orang Pribadi, baru

sekitar 25 juta masyarakat yang telah membayar pajak dari sekitar 60 juta masyarakat yang seharusnya membayar. Sedangkan untuk Wajib Pajak Badan, Ditjen Pajak mencatat baru sekitar 520 Wajib Pajak yang membayar pajak dari sekitar 5 juta badan usaha yang memiliki laba.

Berikut disajikan tabel yang menjelaskan tentang tingkat kepatuhan pajak di Kantor Pajak Pratama Makassar Selatan dari tahun 2012 hingga 2014.

Tabel 1.1 Tingkat Kepatuhan Pajak di Kantor Pajak Pratama Makassar Selatan Tahun 2012-2014

Tahun	Jumlah WP (a)	Jumlah SPT Tahunan (b)	Kepatuhan (b/a x 100%)
2012	95.908	55.856	58%
2013	103.708	76.360	74%
2014	116.396	87.506	75%

Sumber: data sekunder yang diolah 2015

Salah satu jenis pajak yang berpengaruh dalam meningkatkan perekonomian nasional adalah pajak penghasilan. Pajak penghasilan merupakan jenis pajak subjektif yang kewajiban pajaknya melekat pada subjek pajak yang bersangkutan, artinya kewajiban pajak tersebut tidak dapat dilimpahkan kepada subjek lain. Maka dari itu kesadaran dan kepatuhan subjek pajak sangat diperlukan. Pajak penghasilan dikenakan pada subjek pajak yang berkaitan dengan penghasilan yang diterimanya atau diperolehnya dalam satu tahun pajak.

Mengingat pentingnya peranan pajak, maka pemerintah dalam hal ini Direktorat Jenderal Pajak telah melakukan berbagai upaya untuk memaksimalkan

penerimaan pajak. Salah satu upaya yang dilakukan adalah melalui reformasi peraturan perundang-undangan di bidang perpajakan dengan diberlakukannya *self assessment system* dalam pemungutan pajak sejak tahun fiskal 1984. Pada *self assessment system* wajib pajak diberi kepercayaan penuh untuk menghitung, membayar/menyetor dan melaporkan besarnya pajak terutang, sesuai dengan jangka waktu yang telah ditentukan dalam peraturan perundang-undangan perpajakan.

Nampak jelas disini bahwa dalam *self assessment system* Wajib Pajak lebih dipandang sebagai subjek bukan sebagai objek pajak. Asri dan Vinola (2009) mengemukakan sebagai konsekuensi dari *tax reform* Direktorat Jenderal Pajak (DJP) berkewajiban untuk melakukan pelayanan, pengawasan, pembinaan, dan penerapan sanksi pajak. Sistem pemungutan pajak yang berdasarkan atas *self assessment system*, Wajib Pajak diberikan kepercayaan penuh untuk menghitung menyetor dan melaporkan sendiri jumlah pajak yang terutang sesuai dengan peraturan perundang-undangan perpajakan. Akan tetapi walaupun telah diberikan kepercayaan, ternyata masih ada Wajib Pajak yang tidak memenuhi kewajiban perpajakannya. Atas kepercayaan yang diberikan kepada Wajib Pajak, maka diperlukan tindakan untuk meningkatkan kepatuhan Wajib Pajak dalam melaksanakan kewajiban perpajakannya. Pembenaan untuk denda pajak akan muncul untuk menghidupkan apa yang memotivasi wajib pajak untuk memenuhi kewajiban pajak mereka. Model pencegahan standar menyatakan bahwa wajib pajak memenuhi kewajiban pajak mereka untuk

menghindari sanksi hukum (seperti denda dan penjara) setiap kali mereka sanksi diharapkan lebih mahal dari kepatuhan (Doran,2009).

Bagi negara-negara berkembang untuk mendapatkan keuntungan dari kesempatan yang diberikan oleh globalisasi negara harus mampu memobilisasi pendapatan fiskal yang memadai. Cara yang paling dapat diandalkan untuk mendapatkannya adalah dengan administrasi pajak yang efektif. Bagaimana pajak negara mempengaruhi alokasi dan distribusi sumber daya dan laju pertumbuhan ekonomi. Selain itu, bagaimanapun, sistem pajak merupakan salah satu tatap muka utama antara warga dan negara di negara manapun, jadi bagaimana pajak yang diberikan dapat mempengaruhi tidak hanya masa depan politik pemerintah hari tetapi juga menyangkut hal yang lebih mendasar yaitu kepercayaan masyarakat terhadap pemerintah. Administrasi perpajakan dapat memainkan peran penting tidak hanya dalam membentuk pembangunan ekonomi tetapi dalam mengembangkan negara yang efektif (Bird,2015).Pendekatan ekonomi standar perpajakan biasanya mengabaikan masalah kunci dalam administrasi sebagai penggelapan dan penghindaran, biaya administrasi dan biaya kepatuhan, dan bagaimana konsep pelaksanaan proses penilaian, pengumpulan, dan penegakkan pajak antara wajib pajak dan petugas pajak dapat mengubah efek dari sistem pajak secara mendalam.

Biaya kepatuhan yang terkait dengan pengumpulan pajak juga relevan dalam konteks ini. Apakah untuk biaya atau alasan politik, atau keduanya, banyak negara dalam beberapa tahun terakhir telah mengurangi peran *self-assessment* dalam pajak penghasilan dengan menggunakan 'pra-diisi' kembali (OECD 2006) dengan banyak

bahkan semua informasi yang diisi di administratif, dan peran utama wajib pajak hanya cukup untuk menandatangani dan mengirimkan sejumlah beban pajak yang telah dihitungkan oleh pihak administratif. Singapura telah mengambil pendekatan ini lebih ekstrim lagi dengan tidak hanya memungkinkan sebagian besar pembayar pajak untuk tidak mengisis dokumen apapun yang berkaitan dengan pembayaran pajak bahkan pendebitan rekening bank mereka untuk pajak dihitungkan oleh pemerintah (Bird, 2015). Alasan ini seharusnya juga perhatian pemerintah karena dengan pemberlakuan *self-assesment system* konsekuensinya adalah wajib pajak harus lebih mengetahui seluk beluk peraturan yang diberlakukan dalam perundang-undangan perpajakan dan cara perhitungan yang tentunya bisa mempengaruhi kepatuhan wajib pajak.

Ayat yang dapat dikaitkan dengan kepatuhan Wajib Pajak terhadap peraturan yang telah dibuat oleh pemerintah dalam hal ini untuk membayar pajak terdapat dalam Alquran, Qs. An-Nisa [4]: 59 yang berbunyi:

يَا أَيُّهَا الَّذِينَ آمَنُوا أَطِيعُوا اللَّهَ وَأَطِيعُوا الرَّسُولَ وَأُولِي الْأَمْرِ مِنْكُمْ فَإِن تَنَازَعْتُمْ فِي شَيْءٍ فَرُدُّوهُ إِلَى اللَّهِ وَالرَّسُولِ إِن كُنتُمْ تُؤْمِنُونَ بِاللَّهِ وَالْيَوْمِ الْآخِرِ ذَلِكَ خَيْرٌ وَأَحْسَنُ تَأْوِيلًا ﴿٥٩﴾

Terjemahnya:

“Hai orang-orang yang beriman, ta'atilah Allah dan ta'atilah Rasul (Nya), dan ulil amri di antara kamu. Kemudian jika kamu berlainan pendapat tentang

sesuatu, maka kembalikanlah ia kepada Allah (Al Qur'an) dan Rasul (sunnahnya), jika kamu benar-benar beriman kepada Allah dan hari kemudian. Yang demikian itu lebih utama (bagimu) dan lebih baik akibatnya”.

Ayat ini ditujukan kepada seluruh kaum Mukmin. *Pertama*: perintah untuk menaati Allah Swt., yakni menjalankan perintah-Nya dan menjauhi larangan-Nya. *Kedua*: perintah menaati Rasulullah saw. Rasulullah saw. diutus dengan membawa risalah dari Allah Swt. yang wajib di taati. Karena itu, menaati Rasulullah saw. sama dengan menaati Zat Yang mengutusny, Allah Swt. *Ketiga*: perintah menaati ulil amri. Dari segi sabab nuzulnya, ayat ini turun berkenaan dengan komandan pasukan. Ini berarti, topik yang menjadi obyek pembahasan ayat ini tidak terlepas dari masalah kepemimpinan. Telah maklum, pemimpin tertinggi kaum Muslim adalah khalifah. Dialah Amirul Mukminin yang memiliki kewenangan untuk mengangkat para pemimpin di bawahnya, termasuk panglima perang dan komandan pasukan. Kemudian Allah memerintahkan agar mengembalikan segala perkara yang diperselisihkan oleh manusia dari perkara-perkara yang merupakan dasar-dasar agama ataupun cabang-cabangnya kepada Allah dan RasulNya, maksudnya kepada kitabullah dan sunnah RasulNya.

Alasan lainnya, banyak hadis Nabi saw. yang mewajibkan kaum Muslim menaati khalifah atau pemimpin. Di antaranya adalah sabda Rasulullah saw.:

السَّمْعُ وَالطَّاعَةُ عَلَى الْمَرْءِ الْمُسْلِمِ فِيمَا أَحَبَّ وَكَرِهَ مَا لَمْ يُؤْمَرْ بِمَعْصِيَةٍ

Artinya :

“Mendengar dan menaati seorang (pemimpin) yang Muslim adalah wajib, baik dalam perkara yang disenangi atau dibenci, selama tidak diperintahkan untuk maksiat”. (HR al-Bukhari, Abu Dawud, at-Tirmidzi, dan Ahmad dari Ibnu Umar ra).

Berdasarkan hadist diatas dijelaskan mengenai pentingnya kita sebagai utusan Allah di Bumi untuk menaati perintah pemimpin selama tidak diperintahkan untuk berbuat maksiat. Ahlus Sunnah wal-Jama'ah bersepakat berkenaan kewajiban mentaati pemimpin dan pihak berkuasa. Mereka juga mewajibkan supaya mematuhi segala peraturan dan undang-undang yang ditetapkan oleh pihak pemimpin selagi mana tidak bertentangan dengan dalil-dalil syara'. Perkara ma'ruf di sini adalah merujuk kepada urusan yang bukan maksiat dan bukan kemungkaran. Sekiranya masyarakat diperintahkan supaya melaksanakan perkara-perkara yang diharuskan (tidak dilarang agama), maka hukum mentaatinya adalah wajib.

Dalam hal ini sebagai Wajib Pajak kita diwajibkan pemerintah untuk membayarkan pajak sesuai dengan nominal yang seharusnya dibayarkan agar program pembangunan yang dilakukan oleh pemerintah bisa berjalan lancar sesuai dengan harapan kita bersama.

Penelitian ini dilakukan mengingat tingkat kepatuhan Wajib Pajak di Indonesia yang masih rendah dibandingkan dengan Negara-negara di Asia Tenggara seperti Malaysia dan Thailand. maka peneliti mengambil judul “Pengaruh Sistem Administrasi Perpajakan, Biaya Kepatuhan dan Denda Terhadap Tingkat Kepatuhan Wajib Pajak Orang Pribadi di Kantor Pelayanan Pajak (KPP) Pratama Makassar Selatan”.

B. Rumusan Masalah

Melalui media briefing 2014 DJP telah menyusun langkah optimalisasi penerimaan pajak yang dijabarkan dalam bentuk program kerja strategis. Salah satunya dengan penyempurnaan sistem administrasi perpajakan dengan dukungan TI dan kecakapan SDM. Konsekuensi diberlakukannya *system self assessment* adalah Wajib Pajak harus mengerti betul mengenai peraturan perundang-undangan yang diberlakukan dan cara perhitungan pajak yang tepat dan sesuai tetapi masalahnya kemudian adalah tidak semua Wajib Pajak mengerti akan hal tersebut sehingga mereka harus mengeluarkan biaya lain selain beban pajak yang memang harus dibayarkan untuk membayar konsultan pajak maupun orang lain yang lebih mengerti tentang peraturan perpajakan di Indonesia. Selain masalah penyempurnaan sistem administrasi perpajakan DJP juga membahas mengenai Penguatan penegakan hukum bagi penghindar pajak untuk memberikan rasa keadilan, maka bagi Wajib Pajak yang tidak menjalani kewajiban perpajakannya dengan benar akan dilakukan penegakan hukum mulai dari pemeriksaan, penyidikan dan penagihan

Berdasarkan uraian yang telah dikemukakan diatas dapat ditarik rumusan masalah sebagai berikut :

1. Apakah sistem administrasi perpajakan berpengaruh terhadap tingkat kepatuhan Wajib Pajak orang pribadi ?
2. Apakah biaya kepatuhan berpengaruh terhadap tingkat kepatuhan Wajib Pajak orang pribadi?

3. Apakah denda berpengaruh terhadap tingkat kepatuhan Wajib Pajak orang pribadi ?

C. Tujuan dan Manfaat Penelitian

1. Tujuan Penelitian

Adapun tujuan penelitian sebagai berikut :

- a. Menguji apakah sistem administrasi perpajakan berpengaruh terhadap tingkat kepatuhan Wajib Pajak orang pribadi
- b. Menguji apakah biaya kepatuhan berpengaruh terhadap tingkat kepatuhan Wajib Pajak orang pribadi
- c. Menguji apakah denda berpengaruh terhadap tingkat kepatuhan Wajib Pajak orang pribadi

2. Manfaat penelitian

a. Manfaat Teoritis

Secara teoritis, hasil dari penelitian ini diharapkan dapat menjelaskan fenomena yang terjadi pada perilaku Wajib Pajak menggunakan teori yang telah ada yaitu teori *behavioral change* dan *rational expectation* . Teori *behavioral change* yang mengasumsikan bahwa ketika ada masalah yang berkaitan dengan perilaku; harus ada faktor yang berkontribusi terhadap masalah. Beberapa faktor tersebut adalah pengetahuan, sikap, niat, dukungan interpersonal, kondisi lingkungan dan organisasi. Teori *rational expectation* menyatakan bahwa pembayar pajak (*taxpayers*) mempertimbangkan probabilitas mereka diperiksa dan didenda dalam kasus penggelapan pajak. Menurut teori tersebut, pembayar pajak hanya akan taat terhadap

aturan pajak jika terdapat kemungkinan besar mereka akan diperiksa dan jika denda pajaknya tinggi. Penelitian ini mencoba untuk memberikan solusi terhadap upaya peningkatan dalam sistem perpajakan dengan memasukkan faktor sistem administrasi perpajakan dan penurunan biaya kepatuhan dan denda yang diharapkan dapat berkontribusi terhadap masalah rendahnya kepatuhan Wajib Pajak

b. Manfaat Praktis

Secara praktis, penelitian ini diharapkan dapat menjadi salah satu acuan yang dapat digunakan oleh *DJP* (Direktorat Jendral Pajak) dalam peningkatan kepatuhan, kerelaan dan antusiasme Wajib Pajak untuk membayar pajak.

c. Manfaat Regulasi

Hasil dari penelitian ini diharapkan dapat digunakan oleh pemerintah untuk mengatasi persoalan minimnya tingkat kepatuhan Wajib Pajak dalam upaya meningkatkan pendapatan pajak yang akan digunakan sebagai alat untuk mencapai tujuan-tujuan yang telah ditetapkan pemerintah dalam mengatur perekonomian untuk mencapai tingkat pertumbuhan ekonomi yang cepat dan tepat sasaran.

D. Sistematika Penulisan

Penulisan skripsi ini disajikan dalam. Tiap-tiap bab akan disusun secara sistematis sehingga menggambarkan hubungan antara satu bab dengan bab lainnya, yaitu:

BAB I: PENDAHULUAN

Bab ini memberikan gambaran mengenai latar belakang masalah, rumusan masalah, hipotesis, definisi operasional, kajian pustaka, tujuan dan manfaat penelitian, serta sistematika penulisan.

BAB II: TINJAUAN PUSTAKA

Bab ini menguraikan mengenai definisi konseptual dan landasan teori yang digunakan untuk membantu memecahkan masalah penelitian.

BAB III: METODE PENELITIAN

Bab ini menguraikan tentang jenis dan waktu penelitian, pendekatan penelitian, populasi dan sampel, jenis dan sumber data, metode pengumpulan data, instrumen penelitian dan metode analisis data.

BAB IV : HASIL PENELITIAN DAN ANALISIS

Bab Hasil Penelitian dan Analisis berisi tentang deskripsi objek Penelitian meliputi: identifikasi dan klasifikasi responden, serta analisis data antara lain tentang: uji kualitas data, uji asumsi klasik, dan uji hipotesis. Serta interpretasi hasil meliputi: interpretasi persamaan regresi dan analisis data.

BAB V : PENUTUP

Bab Penutup berisi tentang kesimpulan hasil penelitian dan saran penelitian.

BAB II

TINJAUAN PUSTAKA

A. Kajian Teori

1. Teori Perubahan Perilaku (*Behavioural Change*)

Teori perubahan digunakan untuk memprediksi perubahan perilaku, yang mengasumsikan bahwa ketika ada masalah yang berkaitan dengan perilaku; harus ada faktor yang berkontribusi terhadap masalah. Beberapa faktor tersebut adalah pengetahuan, sikap, niat, dukungan interpersonal, kondisi lingkungan dan organisasi.

Teori mengasumsikan bahwa pendidikan membawa perubahan terhadap faktor-faktor yang berkontribusi terhadap masalah yang dijelaskan diatas, dan dengan pengetahuan mengenai perpajakan diharapkan dapat mengubah perilaku ini (Machogu, 2013). Salah satu dari penggagas, Saint-Simon, sependapat dengan kaum intelektual Sosialisme Utopis lainnya menegaskan bahwa pendidikan memainkan peran penting dalam pembentukan watak manusia (Mulawarman, 2014).

Perilaku individu atau kelompok sangat dipengaruhi oleh motivasi yang dapat menimbulkan dan mengarahkan perilaku. Besarnya motivasi akan berpengaruh terhadap intensitas perilaku dan kesesuaian dengan tujuan perilaku.

Perilaku adalah suatu reaksi psikis seseorang terhadap lingkungannya. Dalam pengertian umum perilaku adalah segala perbuatan tindakan yang dilakukan makhluk hidup. Perilaku adalah suatu aksi dan reaksi suatu organisme terhadap lingkungannya.

Hal ini berarti bahwa perilaku baru berwujud bila ada sesuatu yang diperlukan untuk menimbulkan tanggapan yang disebut rangsangan. Dengan demikian suatu rangsangan tentu akan menimbulkan perilaku tertentu pula.

Proses pembentukan dan atau perubahan perilaku dipengaruhi oleh beberapa faktor yang berasal dari diri individu itu sendiri, antara lain susunan syaraf pusat, persepsi, motivasi, emosi dan belajar. Susunan syaraf pusat memegang peranan penting dalam perilaku manusia, karena perilaku merupakan perpindahan dari rangsangan yang masuk ke respon yang dihasilkan.

Perubahan perilaku dalam diri seseorang dapat diketahui melalui persepsi. Persepsi ini adalah pengalaman yang dihasilkan melalui indra penglihatan, pendengaran dan sebagainya. Dalam hal ini persepsi wajib pajak terbentuk berdasarkan pengalamannya dalam penerapan sistem administrasi perpajakan yang diberlakukan oleh DJP dengan penggunaan TI , perbaikan SDM , organisasi dan pelaksanaan *good governance*.

Selain kondisi lingkungan perubahan perilaku juga dipengaruhi oleh pengetahuan. Pengetahuan pajak merupakan salah satu faktor penting yang mempengaruhi sikap individu (Kołodziej, 2011). Dalam hal ini dengan pengetahuan pembayar pajak mengenai perundang-undangan perpajakan serta cara perhitungan pajak yang tepat dan sesuai akan mempengaruhi perilaku wajib pajak terhadap masalah kepatuhan.

Seseorang yang memiliki pengetahuan mengenai sesuatu hal tentu akan berbeda dengan orang lain yang tidak mengetahui sama sekali mengenai hal tersebut.

Sama halnya dengan masalah perpajakan Wajib Pajak yang tidak mengetahui perundang-undangan perpajakan tentu harus mengeluarkan biaya lebih untuk membayar konsultan pajak maupun orang lain yang lebih mengetahui mengenai seluk beluk perpajakan dan cara perhitungan pajak yang tepat dan sesuai dan hal ini dapat berpengaruh terhadap perilaku wajib pajak dalam kepatuhan pajaknya.

Perubahan perilaku yang terjadi merupakan usaha sadar dan disengaja dari individu yang bersangkutan. Begitu juga dengan hasil-hasilnya, individu yang bersangkutan menyadari bahwa dalam dirinya telah terjadi perubahan, misalnya pengetahuannya semakin bertambah atau keterampilannya semakin meningkat, dibandingkan sebelum dia mengikuti suatu proses belajar.

Menurut Siahaan 2010:103 (dalam Kusuma, 2013), kesadaran masyarakat membayar pajak sangat dipengaruhi oleh pendidikan. Hal ini karena semakin tinggi pengetahuan masyarakat maka akan semakin mudah pemerintah untuk menyadarkan masyarakat bahwa dalam kehidupan tidak ada satu pun yang dapat diperoleh tanpa membayar atau mengorbankan sesuatu, yaitu salah satunya adalah dengan membayar pajak.

Melihat kondisi perpajakan saat ini yang menuntut keikutsertaan aktif wajib pajak dalam menyelenggarakan perpajakannya membutuhkan kepatuhan wajib pajak yang tinggi, yaitu kepatuhan dalam pemenuhan kewajiban perpajakan yang sesuai dengan kebenarannya.

2. Teori Ekspektasi Rasional (*Rational Expectation*)

Ide tentang ekspektasi rasional ini sudah lama dikembangkan oleh John Muth sejak tahun 1961. Teori *rational expectation* menyatakan bahwa pembayar pajak (*taxpayers*) mempertimbangkan probabilitas mereka diperiksa dan didenda dalam kasus penggelapan pajak. Menurut teori tersebut, pembayar pajak hanya akan taat terhadap aturan pajak jika terdapat kemungkinan besar mereka akan diperiksa dan jika denda pajaknya tinggi.

Ekspektasi berdasarkan informasi yang relatif lengkap mengenai sesuatu persoalan. Ekspektasi tidak hanya berdasarkan pengalaman masa lalu saja tetapi juga berdasarkan pada keyakinannya tentang kemungkinan yang terjadi di masa depan. Berdasarkan informasi yang dimiliki tersebut, pembayar pajak bertindak secara rasional, yaitu melakukan tindakan yang memberikan keuntungan atau kepuasan yang maksimum atau mencapai sesuatu tujuan dengan biaya yang paling rendah.

Pembayar pajak mengetahui dengan baik implikasi dari berbagai kebijakan yang akan dijalankan oleh pemerintah. Pengetahuan ini terutama didapat dari pengalaman di masa lalu. Dari pengalaman ini mereka dapat mengestimasi akibat yang akan terjadi dari adanya kebijakan pemerintah. Pada saat pemerintah melakukan kebijakan untuk meningkatkan kepatuhan wajib pajak dengan memberlakukan sanksi (denda), maka ketika kebijakan itu diberlakukan, para pembayar pajak akan bertindak melindungi kepentingan mereka. Dengan membayar pajak sesuai dengan nominal yang memang seharusnya mereka bayarkan agar tidak ada sanksi (denda) yang didapatkan.

B. Konsep Pajak

1. Pengertian Pajak

Definisi pajak menurut Undang-Undang Nomor 16 tahun 2009 tentang perubahan keempat atas Undang-Undang Nomor 6 tahun 1983 tentang Ketentuan Umum dan Tata Cara Perpajakan pada Pasal 1 ayat 1 berbunyi pajak adalah kontribusi wajib kepada negara yang terutang oleh orang pribadi atau badan yang bersifat memaksa berdasarkan Undang-Undang, dengan tidak mendapatkan imbalan secara langsung dan digunakan untuk keperluan negara bagi sebesar-besarnya kemakmuran rakyat.

Rochmat Soemitro menyatakan bahwa pajak adalah iuran rakyat kepada kas negara berdasarkan undang-undang (yang sifatnya dapat dipaksakan) dengan tidak mendapat jasa timbal yang langsung dapat ditunjukkan dan yang digunakan untuk membayar pengeluaran umum.

Smeets menyatakan bahwa pajak adalah prestasi kepada pemerintah yang terhutang melalui norma-norma umum dan dapat dipaksakan tanpa adanya kontraprestasi yang dapat ditunjukkan dalam hak individual untuk membiayai pengeluaran pemerintah.

A. Andriani menyatakan bahwa pajak adalah iuran masyarakat pada negara (yang sifatnya dapat dipaksakan) yang terutang oleh yang wajib membayarnya menurut peraturan-peraturan umum (undang-undang) dengan tidak mendapat prestasi kembali yang dapat ditunjuk dan yang digunakan untuk membiayai pengeluaran-

pengeluaran umum berhubung tugas-tugas negara untuk menyelenggarakan pemerintahan.

Suparman Sumawidjaya menyatakan bahwa pajak adalah iuran wajib berupa barang yang dipungut oleh penguasa berdasarkan norma hukum guna menutup biaya produksi barang dan jasa kolektif dalam mencapai kesejahteraan umum.

2. Jenis pajak

Penggolongan pajak berdasarkan lembaga pemungutannya di Indonesia dapat dibedakan menjadi 2 (dua) yaitu Pajak Pusat dan Pajak Daerah. Pajak Pusat adalah pajak-pajak yang dikelola oleh Pemerintah Pusat yang dalam hal ini sebagian besar dikelola oleh Direktorat Jenderal Pajak - Kementerian keuangan. Sedangkan Pajak Daerah adalah pajak-pajak yang dikelola oleh Pemerintah Daerah baik di tingkat Propinsi maupun Kabupaten/Kota. Segala pengadministrasian yang berkaitan dengan pajak pusat, akan dilaksanakan di Kantor Pelayanan Pajak (KPP) atau Kantor Pelayanan Penyuluhan dan Konsultasi Perpajakan (KP2KP) dan Kantor Wilayah Direktorat Jenderal Pajak serta di Kantor Pusat Direktorat Jenderal Pajak. Untuk pengadministrasian yang berhubungan dengan pajak daerah, akan dilaksanakan di Kantor Dinas Pendapatan Daerah atau Kantor Pajak Daerah atau Kantor sejenisnya yang dibawah oleh Pemerintah Daerah setempat (www.pajak.go.id).

Pajak-pajak pusat yang dikelola oleh Direktorat Jenderal Pajak meliputi:

1. Pajak Penghasilan (PPh)

PPh adalah pajak yang dikenakan kepada orang pribadi atau badan atas penghasilan yang diterima atau diperoleh dalam suatu Tahun Pajak. Yang

dimaksud dengan penghasilan adalah setiap tambahan kemampuan ekonomis yang diterima atau diperoleh Wajib Pajak baik yang berasal baik dari Indonesia maupun dari luar Indonesia yang dapat dipakai untuk konsumsi atau untuk menambah kekayaan Wajib Pajak yang bersangkutan dengan nama dan dalam bentuk apapun. Dengan demikian maka penghasilan itu dapat berupa keuntungan usaha, gaji, honorarium, hadiah, dan lain sebagainya.

2. Pajak Pertambahan Nilai (PPN)

PPN adalah pajak yang dikenakan atas konsumsi Barang Kena Pajak atau Jasa Kena Pajak di dalam Daerah Pabean (dalam wilayah Indonesia). Orang Pribadi, perusahaan, maupun pemerintah yang mengkonsumsi Barang Kena Pajak atau Jasa Kena Pajak dikenakan PPN. Pada dasarnya, setiap barang dan jasa adalah Barang Kena Pajak atau Jasa Kena Pajak, kecuali ditentukan lain oleh Undang-undang PPN.

3. Pajak Penjualan atas Barang Mewah (PPnBM)

Selain dikenakan PPN, atas pengkonsumsian Barang KenaPajak tertentu yang tergolong mewah, juga dikenakan PPnBM. Yang dimaksud dengan Barang Kena Pajak yang tergolong mewah adalah:

- a. Barang tersebut bukan merupakan barang kebutuhan pokok; atau
- b. Barang tersebut dikonsumsi oleh masyarakat tertentu; atau
- c. Pada umumnya barang tersebut dikonsumsi oleh masyarakat berpenghasilan tinggi; atau

- d. Barang tersebut dikonsumsi untuk menunjukkan status; atau
- e. Apabila dikonsumsi dapat merusak kesehatan dan moral masyarakat, serta mengganggu ketertiban masyarakat.

4. Bea Meterai

Bea Meterai adalah pajak yang dikenakan atas pemanfaatan dokumen, seperti surat perjanjian, akta notaris, serta kwitansi pembayaran, surat berharga, dan efek, yang memuat jumlah uang atau nominal diatas jumlah tertentu sesuai dengan ketentuan.

5. Pajak Bumi dan Bangunan (PBB)

PBB adalah pajak yang dikenakan atas kepemilikan atau pemanfaatan tanah dan atau bangunan. PBB merupakan Pajak Pusat namun demikian hampir seluruh realisasi penerimaan PBB diserahkan kepada Pemerintah Daerah baik Propinsi maupun Kabupaten/Kota. *Mulai 1 Januari 2010, PBB Perdesaan dan perkotaan menjadi Pajak Daerah sepanjang Peraturan Daerah tentang PBB yang terkait dengan Perdesaan dan Perkotaan telah diterbitkan. Apabila dalam jangka waktu dari 1 Januari 2010 s.d Paling lambat 31 Desember 2013 Peraturan Daerah belum diterbitkan, maka PBB Perdesaan dan Perkotaan tersebut masih tetap dipungut oleh Pemerintah Pusat. Mulai 1 Januari 2014, PBB pedesaan dan Perkotaan merupakan pajak daerah. Untuk PBB Perkebunan, Perhutanan, Pertambangan masih tetap merupakan Pajak Pusat.*

Pajak-pajak yang dipungut oleh Pemerintah Daerah baik Propinsi maupun Kabupaten/Kota adalah sebagai berikut:

1. Pajak Propinsi, meliputi:

- a. Pajak Kendaraan Bermotor;
- b. Bea Balik Nama Kendaraan Bermotor;
- c. Pajak Bahan Bakar Kendaraan Bermotor;
- d. Pajak Air Permukaan;
- e. Pajak Rokok.

2. Pajak Kabupaten/Kota, meliputi:

- a. Pajak Hotel;
- b. Pajak Restoran;
- c. Pajak Hiburan;
- d. Pajak Reklame;
- e. Pajak Penerangan Jalan;
- f. Pajak Mineral Bukan Logam dan Batuan;
- g. Pajak Parkir;
- h. Pajak Air Tanah;
- i. Pajak sarang Burung Walet;
- j. Pajak Bumi dan Bangunan perdesaan dan perkotaan;
- k. Bea Perolehan Hak Atas Tanah dan/atau Bangunan.

3. Tarif Pajak

Penentuan besarnya pajak didasarkan pada tarif yang telah ditetapkan dengan peraturan perpajakan. Menurut Purwono (2010:14) secara umum dikenal 4 jenis tarif perpajakan, yaitu :

a. Tarif Proporsional ,

Tarif ini disebut Tarif Sebanding atau Tarif Sepadan, yaitu tarif berupa persentase yang tetap terhadap berapapun jumlah yang dikenai pajak. Semakin tinggi dasar pengenaan pajak semakin besar beban pajak terutang.

b. Tarif Tetap

Tarif ini berupa jumlah yang tetap (sama) terhadap berapapun jumlah yang dikenakan pajak.

c. Tarif Progresif

Tarif ini berupa persentase yang meningkat apabila jumlah yang dikenai pajak juga meningkat.

- 1) Tarif Progresif Progresif: Kenaikan persentase tarifnya semakin besar.
- 2) Tarif Progresif Tetap: Kenaikan persentase tarifnya tetap
- 3) Tarif Progresif Degresif: Kenaikan persentase tarifnya semakin kecil

Contoh Tarif Progresif dalam Tarif Pajak Pasal 17 Undang-Undang Pajak Penghasilan Orang Pribadi dalam Negri.

Tabel 2.1 Tarif Pajak Progresif

Lapisan Penghasilan Kena Pajak		Tarif Pajak
1.	Sampai dengan Rp. 50.000.000	5%
2.	Rp. 50.000.000 s.d Rp. 200.000.000	15%
3.	Rp. 250.000.000s.d Rp. 500.000.000	25%
4.	Di atas Rp. 500.000.000	30%

Sumber: Mardiasmo (2011)

4) Tarif Degresif

Tarif ini berupa persentase yang semakin kecil apabila jumlah yang dikenai pajak semakin besar, sehingga merupakan kebalikan dari tarif pajak progresif.

4. Manfaat Pajak

Sebagaimana halnya perekonomian dalam suatu rumah tangga atau keluarga, perekonomian negara juga mengenal sumber-sumber penerimaan dan pos-pos pengeluaran. Pajak merupakan sumber utama penerimaan negara. Tanpa pajak, sebagian besar kegiatan negara sulit untuk dapat dilaksanakan. Penggunaan uang pajak meliputi mulai dari belanja pegawai sampai dengan pembiayaan berbagai proyek pembangunan. Pembangunan sarana umum seperti jalan-jalan, jembatan, sekolah, rumah sakit/puskesmas, kantor polisi dibiayai dengan menggunakan uang yang berasal dari pajak. Uang pajak juga digunakan untuk pembiayaan dalam rangka memberikan rasa aman bagi seluruh lapisan masyarakat. Setiap warga negara mulai saat dilahirkan sampai dengan meninggal dunia, menikmati fasilitas atau pelayanan

dari pemerintah yang semuanya dibiayai dengan uang yang berasal dari pajak. Pajak juga digunakan untuk mensubsidi barang-barang yang sangat dibutuhkan masyarakat dan juga membayar utang negara ke luar negeri. Pajak juga digunakan untuk membantu UMKM baik dalam hal pembinaan dan modal. Dengan demikian jelas bahwa peranan penerimaan pajak bagi suatu negara menjadi sangat dominan dalam menunjang jalannya roda pemerintahan dan pembiayaan pembangunan. Disamping fungsi budgeter (fungsi penerimaan) di atas, pajak juga melaksanakan fungsi redistribusi pendapatan dari masyarakat yang mempunyai kemampuan ekonomi yang lebih tinggi kepada masyarakat yang kemampuannya lebih rendah. Oleh karena itu tingkat kepatuhan Wajib Pajak dalam melaksanakan kewajiban perpajakannya secara baik dan benar merupakan syarat mutlak untuk tercapainya fungsi redistribusi pendapatan. Sehingga pada akhirnya kesenjangan ekonomi dan sosial yang ada dalam masyarakat dapat dikurangi secara maksimal (www.pajak.go.id).

C. Sistem Administrasi Perpajakan

Administrasi merupakan proses penyelenggaraan bersama atau proses kerjasama, antara sekelompok orang-orang secara tertentu untuk mencapai suatu tujuan tertentu yang telah ditentukan dan direncanakan sebelumnya.

Administrasi Pajak dalam arti luas dapat dilihat sebagai fungsi, sistem, lembaga dan manajemen publik. Administrasi Pajak dalam arti sempit adalah penatausahaan dan pelayanan terhadap kewajiban-kewajiban dan hak-hak wajib pajak, baik penatausahaan dan pelayanan tersebut dilakukan di kantor fiskus maupun

di kantor wajib pajak. Yang termasuk dalam kegiatan penatausahaan (*clerical works*) adalah pencatatan (*recording*), penggolongan (*classifying*) dan penyimpanan (*filing*). (<https://massofa.wordpress.com/>).

Menurut Ensiklopedi perpajakan yang ditulis oleh Sophar Lumbantoran, Administrasi perpajakan (*Tax Administration*) ialah cara-cara atau prosedur pengenaan dan pemungutan pajak. Mengenai peran administrasi perpajakan, Liberty Pandiangan mengemukakan bahwa administrasi perpajakan diupayakan untuk merealisasikan peraturan perpajakan dan penerimaan negara sebagaimana amanat APBN.

Reformasi administrasi memiliki tujuan utama untuk memberikan pelayanan kepada masyarakat dalam memenuhi kewajiban perpajakannya. Kedua, untuk mengadministrasikan penerimaan pajak sehingga transparansi dan akuntabilitas penerimaan sekaligus pengeluaran pembayaran dana dari pajak setiap saat bisa diketahui. Yang ketiga, memberikan suatu pengawasan terhadap pelaksanaan pemungutan pajak, terutama adalah kepada aparat pengumpul pajak, kepada Wajib Pajak, ataupun kepada masyarakat pembayar pajak.

Menurut Chaizi Nasucha, reformasi administrasi perpajakan adalah penyempurnaan atau perbaikan kinerja administrasi, baik secara individu, kelompok, maupun kelembagaan agar lebih efisien, ekonomis, dan cepat. Agar reformasi administrasi perpajakan dapat berhasil, dibutuhkan:

1. Struktur pajak disederhanakan untuk kemudahan, kepatuhan, dan administrasi,

2. Strategi reformasi yang cocok harus dikembangkan,
3. Komitmen politik yang kuat terhadap peningkatan administrasi perpajakan.

Menurut Guillermo Perry dan John Walley, di negara-negara berkembang dimana sistem pajaknya kuat dan struktur pajak telah ditetapkan, reformasi perpajakan mengacu pada usaha peningkatan administrasi perpajakan. Sasaran administrasi pajak yakni:

1. Meningkatkan kepatuhan para pembayar pajak, dan
2. Melaksanakan ketentuan perpajakan secara seragam untuk penerimaan maksimal dengan biaya yang optimal.

Efektivitas administrasi pajak bukanlah satu-satunya indikator kepatuhan pajak, di negara-negara yang memiliki derajat ketidakpatuhan wajib pajaknya tinggi, kemampuan administrasi pajak untuk memungut pajak yang efektif merupakan kunci pembentukan perilaku pembayar pajak. Menurut Gunadi administrasi perpajakan dituntut bersifat dinamik sebagai upaya peningkatan penerapan kebijakan perpajakan yang efektif. Kriteria fisibilitas administrasi menuntut agar sistem pajak baru meminimalisir biaya administrasi (*administrative cost*) dan biaya kepatuhan (*compliance cost*) serta menjadikan administrasi pajak sebagai bagian dari kebijakan pajak. Untuk mendukung modernisasi administrasi perpajakan tidak terlepas dari tujuan dan konsep modernisasi administrasi perpajakan itu sendiri. Konsep dan tujuan modernisasi menurut Pandiangan (2008:7) adalah sebagai berikut:

Modernisasi Administrasi Perpajakan yang dilakukan pada dasarnya meliputi:

1. Restrukturisasi organisasi, antara lain:
 - a. Debirokratisasi,
 - b. Struktur organisasi berbasis fungsi terkait dengan perpajakan,
 - c. Dilakukan pemisahan antara fungsi pemeriksaan dengan fungsi keberatan,
 - d. Adanya segmentasi Wajib Pajak (level operasional) yang dikelola dengan KPP
 - e. Adanya “*internal audit*” dan “*change program*” unit, dan
 - f. Lebih efisien dan “*customer oriented*”.
2. Penyempurnaan proses bisnis melalui pemanfaatan teknologi komunikasi dan informasi, antara lain:
 - a. Berbasis teknologi komunikasi dan informasi,
 - b. Efisien dan “*customer oriented*”,
 - c. Sederhana dan mudah dimengerti, dan
 - d. Adanya *built-in control*.
3. Penyempurnaan manajemen sumber daya manusia, antara lain:
 - a. Berbasis kompetensi,
 - b. Optimalisasi teknologi komunikasi dan informasi,
 - c. *Customer driven*, dan
 - d. *Continous improvement*.

Sistem administrasi perpajakan yang baik adalah pelayanan prima yang diberikan kepada Wajib Pajak. Pelayanan sendiri pada sektor perpajakan dapat

diartikan sebagai pelayanan yang diberikan kepada Wajib Pajak oleh Direktorat Jenderal Pajak untuk membantu Wajib Pajak memenuhi kewajiban perpajakannya.

Pelayanan pajak termasuk dalam pelayanan publik karena: dijalankan oleh instansi pemerintah, bertujuan untuk memenuhi kebutuhan masyarakat maupun dalam rangka pelaksanaan undang-undang dan tidak berorientasi pada profit atau laba (Fuadi,2012).

D. Biaya Kepatuhan

Biaya kepatuhan pajak adalah biaya-biaya lain yang harus dikeluarkan oleh Wajib Pajak dalam rangka pemenuhan kewajiban selain beban pajak yang memang harus dibayarkan.

Berdasarkan Wikipedia biaya kepatuhan adalah pengeluaran waktu atau uang sesuai dengan persyaratan pemerintah seperti undang-undang atau peraturan. Biaya kepatuhan biasanya mencakup semua biaya yang terkait dengan menaati hukum, termasuk perencanaan dan administrasi, di samping waktu langsung dan uang yang dihabiskan. Komponen penting dari biaya kepatuhan adalah jasa profesional yang dibayarkan kepada konsultan eksternal.

Biaya kepatuhan pajak dibagi menjadi tiga yaitu *direct money cost* dan *time cost*. *Direct money cost* adalah biaya-biaya cash money (uang tunai) yang dikeluarkan Wajib Pajak dalam rangka pemenuhan kewajiban pajak, seperti pembayaran kepada konsultan pajak dan biaya perjalanan ke bank untuk melakukan penyetoran pajak. *Time cost* adalah waktu yang terpakai oleh Wajib Pajak dalam melakukan pemenuhan

kewajiban pajak, antara lain waktu yang digunakan untuk membaca formulir SPT dan buku petunjuknya, waktu yang digunakan untuk berkonsultasi dengan akuntan atau konsultan pajak dalam mengisi SPT, dan waktu yang digunakan untuk pergi dan pulang ke kantor pajak (Fuadi,2012).

E. Denda

Denda adalah hukuman yang diberikan berupa pembayaran sejumlah uang karena melanggar peraturan dan hukum yang berlaku. Berdasarkan Suyatmin (2004) Undang-undang dan peraturan secara garis besar berisikan hak dan kewajiban, tindakan yang diperkenankan dan tidak diperkenankan oleh masyarakat. Agar undang-undang dan peraturan tersebut dipatuhi, maka harus ada sanksi bagi pelanggarnya, demikian halnya untuk hukum pajak (dalam Jatmiko,2006).

Sony Devano dan Siti Kurnia Rahayu (2006) menyatakan bahwa denda adalah sanksi administrasi yang dikenakan terhadap pelanggaran yang berkaitan dengan kewajiban pelaporan.

S.R, Soemarso (2007) menyatakan bahwa sanksi denda juga dapat muncul oleh karena tindakan Wajib Pajak sendiri atau dimunculkan oleh pihak pajak. Sanksi Denda pada umumnya, disebabkan oleh kesalahan atau tidak dipenuhinya kewajiban perpajakan tertentu.

Berdasarkan pengertian diatas maka dapat disimpulkan bahwa, denda merupakan sanksi administrasi yang dikenakan kepada wajib pajak atas kewajiban

pelaporannya. Ketentuan atas pengenaan sanksi berupa denda didasarkan pada UU No.28 Tahun 2007.

Sanksi berupa denda dikenakan kepada wajib pajak apabila tidak memenuhi ketentuan sebagai berikut:

Pasal 7 Ayat 1

Apabila Surat Pemberitahuan tidak disampaikan dalam jangka waktu sebagaimana dimaksud dalam Pasal 3 Ayat 3 atau batas waktu perpanjangan penyampaian Surat Pemberitahuan sebagaimana dimaksud dalam Pasal 3 Ayat 4, dikenai sanksi administrasi berupa denda sebesar Rp 500.000,00 untuk Surat Pemberitahuan Masa Pajak Pertambahan Nilai, Rp 100.000,00 untuk Surat Pemberitahuan Masa Lainnya, dan sebesar Rp 1.000.000,00 untuk Surat Pemberitahuan Tahunan Pajak Penghasilan Wajib Pajak Badan serta sebesar Rp100.000,00 untuk Surat Pemberitahuan Pajak Penghasilan Wajib Pajak Orang Pribadi.

Maksud dari pasal 3 ayat 3 adalah batas waktu penyampaian surat pemberitahuan adalah untuk SPT masa paling lama 20 (dua puluh) hari setelah akhir masa pajak. Untuk SPT tahunan pajak penghasilan wajib pajak orang pribadi paling lama 3 (tiga) bulan setelah akhir tahun pajak, atau untuk SPT tahunan wajib pajak badan paling lama 4 (empat) bulan setelah akhir tahun pajak. Sedangkan maksud dari pasal 3 ayat 4 adalah Wajib Pajak dapat memperpanjang jangka waktu penyampaian Surat Pemberitahuan Tahunan Pajak Penghasilan sebagaimana dimaksud pada ayat (3) untuk paling lama 2 (dua) bulan dengan cara menyampaikan pemberitahuan

secara tertulis atau dengan cara lain kepada Direktur Jenderal Pajak yang ketentuannya diatur dengan atau berdasarkan Peraturan Menteri Keuangan.

Pasal 8 Ayat 3

Walaupun telah dilakukan tindakan pemeriksaan, tetapi belum dilakukan tindakan penyidikan mengenai adanya ketidakbenaran yang dilakukan Wajib Pajak sebagaimana dimaksud dalam Pasal 38, terhadap ketidakbenaran perbuatan Wajib Pajak tersebut tidak akan dilakukan penyidikan, apabila Wajib Pajak dengan kemauan sendiri mengungkapkan ketidakbenaran perbuatannya tersebut dengan disertai pelunasan kekurangan pembayaran jumlah pajak yang sebenarnya terutang beserta sanksi administrasi berupa denda sebesar 150% (seratus lima puluh persen) dari jumlah pajak yang kurang dibayar.

Pasal 14 Ayat 4

Terhadap pengusaha atau Pengusaha Kena Pajak sebagaimana dimaksud pada ayat (1) huruf d, huruf e, atau huruf f masing-masing, selain wajib menyetor pajak yang terutang, dikenai sanksi administrasi berupa denda sebesar 2% (dua persen) dari Dasar Pengenaan Pajak.

Pasal 44b ayat 2

Penghentian penyidikan tindak pidana di bidang perpajakan sebagaimana dimaksud pada ayat (1) hanya dilakukan setelah wajib pajak melunasi utang pajak yang tidak atau kurang dibayar atau yang tidak seharusnya dikembalikan dan ditambah dengan sanksi administrasi berupa denda sebesar 4(empat) kali jumlah pajak yang tidak atau kurang dibayar, atau yang tidak seharusnya dikembalikan.

Tabel 2.2 Daftar Denda Administrasi Perpajakan Bagi Wajib Pajak

NO	Uraian	Penghitungan Sanksi
1.	SPT tidak disampaikan dalam jangka waktu yang telah ditentukan atau batas waktu perpanjangan penyampaian SPT: a) SPT Masa 1) Pajak Pertambahan Nilai 2) Selain SPT Masa Pajak Pertambahan Nilai b) SPT Tahunan 1) Wajib Pajak Orang Pribadi 2) Wajib Pajak Badan	Rp. 500.000 Rp. 100.000 Rp. 100.000 Rp. 1.000.000
2.	Wajib Pajak membetulkan sendiri SPT, setelah Pemeriksaan, sebelum Penyidikan utang pajak menjadi lebih besar.	150% dari jumlah pajak yang kurang dibayar
3.	Penerbitan STP: a) Pengusaha Kena Pajak tidak membuat faktur pajak tetapi tidak tepat waktu b) Pengusaha Kena Pajak tidak mengisi faktur pajak secara lengkap c) Pengusaha Kena Pajak melaporkan faktur pajak tidak sesuai dengan masa penerbitan faktur pajak	2% dari Dasar Pengenaan Pajak
4.	Keberatan Wajib Pajak ditolak atau dikabulkan sebagian (catatan: Sanksi tidak dikenakan jika Wajib Pajak mengajukan banding)	50% dari jumlah pajak berdasarkan keputusan keberatan di kurangi dengan pajak yang telah dibayar ssebelum mengajukan keberatan
5.	Banding Wajib Pajak ditolak atau di kabulkan sebagian	100% dari jumlah pajak berdasarkan Putusan Banding di kurangi dengan pajak yang telah dibayar sebelum mengajukan keberatan

Sumber: Purwono (2010)

F. Kepatuhan Wajib pajak Orang Pribadi

Kepatuhan adalah perilaku untuk mengerjakan atau tidak mengerjakan aktivitas tertentu sesuai dengan kaidah dan aturan yang berlaku. Kepatuhan Wajib Pajak adalah perilaku Wajib Pajak dalam memenuhi kewajiban perpajakannya sesuai dengan peraturan yang berlaku.

Kepatuhan Wajib Pajak orang pribadi adalah ketaatan, tunduk dan patuh serta melaksanakan ketentuan perpajakan oleh Wajib Pajak pribadi . Kepatuhan pajak pribadi dapat didefinisikan sebagai sejauh mana Wajib Pajak sesuai atau gagal untuk mematuhi aturan pajak negara mereka.

Menurut Norman D. Nowak kepatuhan wajib pajak adalah suatu iklim kepatuhan dan kesadaran pemenuhan kewajiban perpajakan, tercermin dalam situasi di mana:

1. Wajib pajak paham atau berusaha untuk memahami semua ketentuan peraturan perundang-undangan perpajakan.
2. Mengisi formulir pajak dengan lengkap dan jelas
3. Menghitung jumlah pajak yang terutang dengan benar
4. Membayar pajak yang terutang tepat pada waktunya.

Menurut Erard dan Feinstein pengertian kepatuhan wajib pajak adalah rasa bersalah dan rasa malu, persepsi wajib pajak atas kewajaran dan keadilan beban pajak yang mereka tanggung, dan pengaruh kepuasan terhadap pelayanan pemerintah.

Pendapat lain menurut Kiryanto (dalam Jatmiko,2006) tentang kepatuhan pajak adalah:

1. Wajib pajak paham dan berusaha memahami UU perpajakan
2. Mengisi formulir pajak dengan benar
3. Menghitung pajak dengan jumlah yang benar
4. Membayar pajak tepat pada waktunya. `

Kepatuhan wajib pajak merupakan pemenuhan kewajiban perpajakan yang dilakukan oleh pembayar pajak dalam rangka memberikan kontribusi bagi pembangunan dewasa ini yang diharapkan di dalam pemenuhannya diberikan secara sukarela. Kepatuhan wajib pajak menjadi aspek penting mengingat sistem perpajakan Indonesia menganut sistem *self assessment* di mana dalam prosesnya secara mutlak memberikan kepercayaan kepada wajib pajak untuk menghitung, membayar dan melapor kewajibannya.

G. Kajian Pustaka

Sebagai bahan pertimbangan dalam penelitian ini akan dicantumkan beberapa hasil penelitian terdahulu oleh beberapa peneliti, diantaranya:

1. Penelitian yang dilakukan Agus Nugroho Jatmiko (2006) tentang Pengaruh Sikap Wajib Pajak Pada Pelaksanaan Sanksi Denda, Pelayanan Fiskus dan Kesadaran Perpajakan Terhadap Kepatuhan Wajib Pajak (Studi Empiris Terhadap Wajib Pajak Orang Pribadi di Kota Semarang). Hasil temuan menunjukkan bahwa :

- a. Sikap WP terhadap pelaksanaan sanksi denda secara parsial memiliki pengaruh positif yang signifikan terhadap kepatuhan WP. Hal ini menunjukkan bahwa makin tinggi sikap WP terhadap pelaksanaan sanksi denda maka makin tinggi pula kepatuhan WP.
 - b. Sikap WP terhadap pelayanan fiskus secara parsial memiliki pengaruh positif yang signifikan terhadap kepatuhan WP. Hal ini menunjukkan bahwa makin tinggi sikap WP terhadap pelayanan fiskus maka makin tinggi pula kepatuhan WP.
 - c. Sikap WP terhadap kesadaran perpajakan secara parsial memiliki pengaruh positif yang signifikan terhadap kepatuhan WP. Hal ini menunjukkan bahwa makin tinggi sikap WP terhadap kesadaran perpajakan maka makin tinggi pula kepatuhan WP.
2. Penelitian yang dilakukan oleh Nurlis Islamiah Kamil (2015) tentang Pengaruh Wajib Pajak Kesadaran, Pengetahuan, Denda Pajak dan Otoritas Pajak pada Kepatuhan Wajib Pajak: (Survey pada Wajib Pajak orang pribadi di Jabodetabek & Bandung) (*The Effect of Taxpayer Awareness, Knowledge, Tax Penalties and Tax Authorities Services on the Tax Compliance: (Survey on the Individual Taxpayer at Jabodetabek & Bandung)*). Hasil temuan menunjukkan bahwa Berdasarkan analisis dan pembahasan penelitian, dapat disimpulkan bahwa Kesadaran, Pengetahuan, Sanksi Pajak wajib pajak dan Layanan Pajak memiliki dampak yang signifikan terhadap kepatuhan wajib

pajak orang pribadi 'pada Kantor Pelayanan Pajak di Jakarta, Bogor, Depok, Tangerang, Bekasi dan Bandung

3. Penelitian yang dilakukan oleh Emmanuel Eragbhe dan Kennedy Prince Modugu (2014) tentang Biaya Kepatuhan Usaha Kecil Menengah di Nigeria (*Tax Compliance Costs of Small and Medium Scale Enterprises in Nigeria*). Hasil temuan menunjukkan bahwa UKM Nigeria menanggung cukup tinggi biaya kepatuhan wajib pajak. Biaya kepatuhan pajak yang cukup tinggi ini dianggap menghambat inovasi dari UKM setempat oleh karena itu disarankan agar pengambil kebijakan melakukan penurunan biaya dengan penyederhanaan dalam prosedur.
4. Penelitian yang dilakukan oleh Nelson Maseko (2014) tentang Dampak pengetahuan pajak pribadi dan biaya kepatuhan pada perilaku kepatuhan pajak UKM di Zimbabwe (*The impact of personal tax knowledge and compliance costs on tax compliance behaviour of SMEs in Zimbabwe*). Hasil penelitian menunjukkan bahwa, UKM lebih memilih melakukan suap pajak untuk melaporkan semua urusan pajak mereka karena dengan mengurus urusan pajaknya sendiri UKM juga akan tetap mengeluarkan biaya . Hal ini menunjukkan bahwa biaya kepatuhan mempengaruhi UKM untuk menghindari kepatuhan pajak.
5. Penelitian yang dilakukan oleh Arabella Oentari Fuadi dan Yenni Mangoting (2012) tentang Pengaruh Kualitas Pelayanan Petugas Pajak, Sanksi Perpajakan dan Biaya Kepatuhan Pajak Terhadap Kepatuhan Wajib Pajak

UMKM. Dari penelitian ini dapat ditarik kesimpulan bahwa kualitas pelayanan petugas pajak secara parsial berpengaruh signifikan terhadap peningkatan kepatuhan Wajib Pajak UMKM. Sanksi perpajakan secara parsial berpengaruh signifikan terhadap peningkatan kepatuhan Wajib Pajak UMKM. Dan biaya kepatuhan pajak secara parsial berpengaruh signifikan terhadap peningkatan kepatuhan Wajib Pajak UMKM.

6. Penelitian yang dilakukan oleh Siti Normala Sheikh Obid (2004) tentang Pengaruh Sanksi Denda terhadap Kepatuhan Wajib Pajak : Sebuah Perbandingan Teori Model (*The Influence Of Penalties On Taxpayer's Compliance: A Comparison Of The Theoretical Models*). Pembahasan pada model teoritis kepatuhan pajak dan bukti empiris menunjukkan bahwa tingkat hukuman dan tingkat deteksi memiliki pengaruh yang signifikan pada peningkatan kepatuhan wajib.

H. Hipotesis

Hipotesis menyatakan hubungan yang diduga secara logis antara dua variable atau lebih dalam rumusan proposisi yang dapat diuji secara empiris.

1. Sistem Administrasi Perpajakan Terhadap Tingkat Kepatuhan Wajib Pajak Orang Pribadi

Sistem administrasi perpajakan yang baik dapat dilihat dari pelayanan prima yang diberikan kepada wajib pajak. Wajib pajak yang merasa puas atas pelayanan yang diberikan kepadanya cenderung akan melaksanakan kewajiban membayar pajak

sesuai dengan ketentuan yang berlaku. Temuan empiris seperti penelitian Jatmiko (2006) menunjukkan bahwa sikap wajib pajak terhadap pelayanan berpengaruh positif terhadap kepatuhan wajib pajak. Hal ini menunjukkan bahwa makin tinggi sikap wajib pajak terhadap pelayanan fiskus maka makin tinggi pula kepatuhan wajib pajak. Penilaian positif masyarakat Wajib Pajak terhadap pelaksanaan fungsi Negara oleh pemerintah dengan pelaksanaan sistem perpajakan yang baik akan menggerakkan masyarakat untuk mematuhi kewajibannya untuk membayar pajak Suyatmin 2004 (dalam Jatmiko, 2006).

Modernisasi administrasi perpajakan merupakan upaya negara untuk meningkatkan kepatuhan pajak. Berdasarkan penelitian sebelumnya, ada hubungan yang signifikan antara administrasi perpajakan modern dan kepatuhan pajak. Hasil lain adalah adanya hubungan yang bermakna antara administrasi perpajakan modern dengan sanksi pajak, semangat pajak dan pelayanan pajak, di mana variabel-variabel ini berpengaruh secara langsung dan tidak langsung terhadap kepatuhan pajak (Rahman, 2014).

Berdasarkan hal tersebut maka dirumuskan hipotesis sebagai berikut :

H1 : Sistem administrasi perpajakan berpengaruh terhadap tingkat kepatuhan Wajib

Pajak orang pribadi

2. Biaya Kepatuhan Terhadap Tingkat Kepatuhan Wajib Pajak Orang Pribadi

Biaya kepatuhan pajak adalah aspek beban pajak yang tidak sering dibahas dalam buku teks. Ketika orang berpikir tentang beban pajak yang muncul dipikiran

kita adalah jumlah pajak yang dibayar oleh pembayar pajak tanpa mempertimbangkan beban tambahan atau biaya yang dikeluarkan selain jumlah pajaknya itu sendiri (Eragbhe,2014). Wajib pajak yang tidak mengetahui secara mendetail mengenai perundang-undangan perpajakan dan tata cara perhitungan sehingga bisa memperoleh total beban pajak yang harus dibayarkan akan mengalami kesulitan sehingga harus mengeluarkan biaya kepatuhan untuk membayar konsultan pajak dalam rangka pemenuhan kewajiban perpajakannya. Hasil dari penelitian yang dilakukan oleh Emmanuel Eragbhe dan Kennedy Prince Modugu dari New York menyebutkan hasil survei mereka menunjukkan bahwa mengurangi biaya kepatuhan pembayar pajak UKM dengan penyederhanaan akan meningkatkan penerimaan pajak pemerintah. Tingginya biaya kepatuhan pajak dapat menyebabkan Wajib Pajak enggan untuk membayar pajak. Penelitian Fuadi (2012) menyimpulkan bahwa biaya kepatuhan pajak mempunyai pengaruh negatif terhadap kepatuhan Wajib Pajak. Artinya jika biaya kepatuhan pajak semakin tinggi maka kepatuhan pajak semakin rendah.

Berdasarkan hal tersebut maka dirumuskan hipotesis sebagai berikut :

H2 : Biaya kepatuhan berpengaruh terhadap tingkat kepatuhan Wajib Pajak orang pribadi

3. Denda Terhadap Tingkat Kepatuhan Wajib Pajak Orang Pribadi

Hubungan antara denda dan kepatuhan wajib pajak secara parsial memiliki pengaruh positif terhadap kepatuhan wajib pajak. Hal ini menunjukkan bahwa makin

tinggi sikap wajib pajak terhadap pelaksanaan sanksi denda maka makin tinggi pula kepatuhan wajib pajak (Jatmiko, 2006).

Wajib Pajak akan membayar pajaknya apabila memandang sanksi denda akan lebih banyak merugikannya secara finansial. Semakin besar sisa tunggakan pajak yang harus dibayar wajib pajak, maka akan semakin besar juga denda yang adakan dibayarkan oleh wajib pajak. Oleh sebab itu sikap wajib pajak terhadap sanksi denda diduga akan berpengaruh terhadap tingkat kepatuhan wajib pajak dalam membayar pajak.

Wajib pajak akan mematuhi pembayaran pajak bila memandang sanksi denda akan lebih banyak merugikannya. Semakin banyak sisa tunggakan pajak yang harus dibayar Wajib Pajak, maka akan semakin berat bagi wajib pajak untuk melunasinya. Oleh sebab itu sikap atau pandangan Wajib Pajak terhadap sanksi denda diduga akan berpengaruh terhadap tingkat kepatuhan Wajib Pajak dalam membayar pajak (Jatmiko,2006).

Berdasarkan hal tersebut maka dirumuskan hipotesis sebagai berikut:

H3 : Denda berpengaruh terhadap tingkat kepatuhan Wajib Pajak orang pribadi

I. Kerangka Pikir

Dampak dari pemberlakuan sistem administrasi perpajakan yang baik, pertimbangan mengenai biaya yang harus dikeluarkan oleh wajib pajak dan denda yang diberikan kepada wajib pajak yang tidak patuh terhadap kewajiban perpajakannya adalah faktor-faktor yang mempengaruhi tingkat kepatuhan wajib

pajak. Penelitian ini menguji pengaruh sistem administrasi perpajakan (X1) biaya kepatuhan (X2) dan denda (X3) terhadap tingkat kepatuhan WPOP (Y1). Maka model hubungan antar variabel untuk penelitian ini digambarkan sebagai berikut :

Gambar 2.1

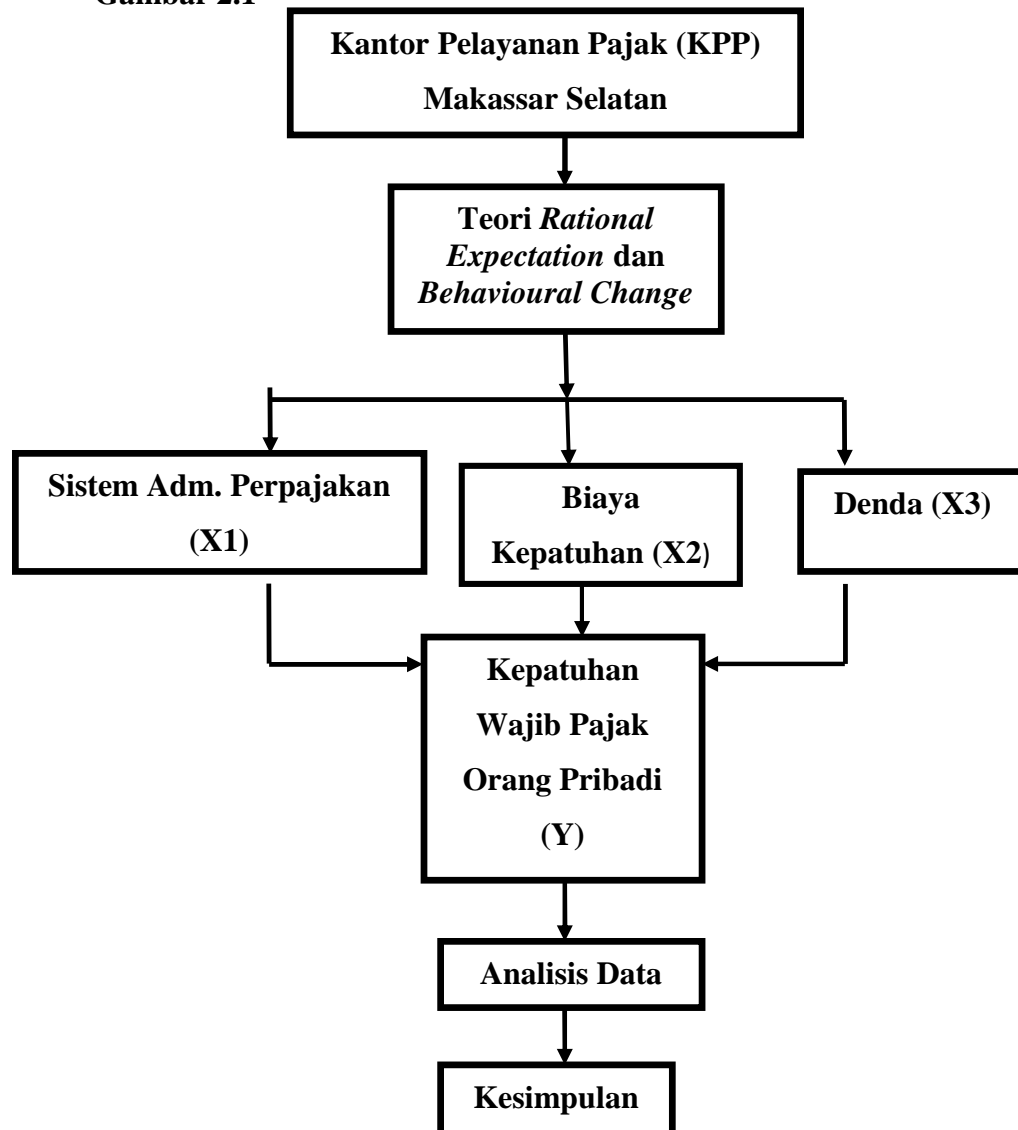

Gambar di atas menunjukkan alur antar variabel. Peneliti ingin mencoba mengetahui hubungan sistem administrasi perpajakan, biaya kepatuhan dan denda terhadap tingkat kepatuhan wajib pajak orang pribadi di Kantor Pelayanan Pajak (KPP) Pratama Makassar Selatan dengan menggunakan teori *rational expectation* dan *behavioral change*. Pengujian data dilakukan seperti uji kualitas data, uji asumsi klasik, dan uji hipotesis. Serta interpretasi data dengan menggunakan persamaan regresi. Dengan begitu, diharapkan menghasilkan kesimpulan sesuai dengan kondisi sebenar-benarnya.

BAB III

METEDOLOGI PENELITIAN

A. Jenis dan Lokasi Penelitian

Penelitian ini merupakan jenis penelitian kuantitatif untuk menguji pengaruh sistem administrasi perpajakan, biaya kepatuhan dan denda terhadap tingkat kepatuhan wajib pajak orang pribadi. Metode kuantitatif adalah metode analisis data yang dilakukan dengan cara mengumpulkan, menganalisis, dan menginterpretasikan data yang berwujud angka-angka untuk mengetahui perhitungan yang tepat tingkat kepatuhan wajib pajak.

Lokasi penelitian yang dituju adalah Kantor Pelayanan Pajak Pratama Selatan Makassar. Penelitian ini dilaksanakan bulan oktober sampai november 2015.

B. Pendekatan Penelitian

Adapun pendekatan penelitian yang digunakan dalam penelitian ini adalah penelitian deskriptif. Penelitian deskriptif merupakan penelitian terhadap masalah-masalah berupa fakta-fakta saat ini dari suatu populasi. Tujuan penelitian deskriptif ini adalah untuk menguji hipotesis atau menjawab pertanyaan yang berkaitan dengan current status dari subjek yang diteliti. Tipe penelitian ini umumnya berkaitan dengan opini (individu, kelompok atau organisasi), kejadian atau prosedur (Indriantoro, 2009:26)

C. Populasi dan Sampel Penelitian

Populasi adalah wilayah generalisasi yang mempunyai kuantitas dan karakter tertentu yang ditetapkan oleh peneliti untuk dipelajari dan kemudian ditarik kesimpulan (Permatasari, 2004:32). Populasi penelitian ini adalah Wajib Pajak yang terdaftar pada Kantor Pelayanan Pajak Pratama Makassar Selatan.

Sampel adalah sebagian atau wakil dari populasi yang diteliti. Teknik pengambilan sampel yang digunakan dalam penelitian ini adalah teknik *non probability sampling*, yaitu metode *sampling* yang tidak memberi kesempatan atau peluang yang sama bagi setiap unsur atau populasi untuk dipilih menjadi sampel (Sugiyono, 2012). Sedangkan jenis *non probability sampling* yang digunakan adalah *Purvosive sampling*, yaitu teknik penentuan sampel dengan pertimbangan tertentu. Hal ini dilakukan agar data yang diperoleh sesuai dengan tujuan penelitian. Karakter sampel yang dipilih dalam penelitian ini adalah :

1. Responden tergolong Wajib Pajak Orang Pribadi (WPOP)
2. Memiliki Nomor Pokok Wajib Pajak (NPWP)
3. Telah menjadi WP minimal 1 tahun atau lebih

D. Jenis dan Sumber Data

Jenis data yang dipakai dalam penelitian ini adalah data subyek, yaitu data yang berupa opini, sikap, pengalaman atau karakteristik dari seseorang atau kelompok orang yang menjadi subyek penelitian (responden). Sumber data yang digunakan dalam penelitian ini adalah :

1. Data primer, yaitu data data penelitian yang diperoleh secara langsung dari sumber asli tidak melalui media perantara. Data primer ini berasal dari jawaban responden atas kuesioner yang dibagikan kepada wajib pajak orang pribadi

E. Metode Pengumpulan Data

Teknik pengumpulan data yang digunakan dalam penelitian ini adalah dengan menggunakan kuesioner. Data dikumpulkan dengan menggunakan kuesioner meliputi sebagai berikut :

1. Data mengenai gambaran atau profil responden
2. Data mengenai persepsi responden terhadap sistem administrasi perpajakan, biaya kepatuhan dan denda

Penelitian ini menggunakan *survey method*, dimana data yang digunakan untuk penelitian diperoleh dengan pendistribusian kuesioner kepada responden secara langsung. Alasannya dikarenakan lokasi yang dimaksud adalah tempat-tempat yang mampu dijangkau peneliti atau dengan kata lain masih berada disekitar kota Makassar.

Kuesioner diberikan secara langsung kepada responden. Responden diminta untuk mengisi daftar pertanyaan tersebut, kemudian memintanya untuk mengembalikannya melalui peneliti yang secara langsung. Kuesioner yang telah diisi oleh responden kemudian diseleksi terlebih dahulu agar kuesioner yang tidak lengkap pengisiannya tidak diikut sertakan dalam analisis.

F. Instrumen Penelitian

Instrumen penelitian adalah alat bantu yang digunakan oleh peneliti untuk mengumpulkan informasi kuantitatif tentang variabel yang sedang diteliti. Adapun instrument yang digunakan dalam penelitian ini adalah dengan menggunakan kuesioner. Untuk mengukur variable Sistem Adm Perpajakan (X1), Biaya Kepatuhan (X2) dan Denda (X3) digunakan kuesioner dengan alat ukur menggunakan skala likert. Alternatif jawaban disusun berdasarkan lima kategori, yaitu :Sangat Setuju (SS), Setuju (S), Ragu-ragu (R), Tidak Setuju (TS) dan Sangat Tidak Setuju (STS). Demikian pula dengan variabel Kepatuhan Wajib Pajak (Y) juga dengan menggunakan kuesioner dan diukur dengan menggunakan skala likert.

Untuk mengukur variabel tersebut, digunakan skala *Likert* lima angka yaitu mulai dari angka 5 untuk pendapat sangat setuju (SS) dan angka 1 untuk pendapat sangat tidak setuju (STS) Perinciannya adalah sebagai berikut:

1. Kategori Sangat Setuju (SS) diberi skor 5
2. Kategori Setuju (S) diberi skor 4
3. Kategori Ragu-Ragu (R) diberi skor 3
4. Kategori Tidak Setuju (TS) diberi skor 2
5. Kategori Sangat Tidak Setuju (STS) diberi skor 1

G. Metode Analisis

1. Uji Kualitas Data

a. Uji Validitas

Suatu instrument pengukur dikatakan valid jika instrument tersebut mengukur apa yang seharusnya diukur. Dengan kata lain, instrument tersebut dapat mengukur construct sesuai dengan yang diharapkan oleh peneliti. Uji validitas yang digunakan dalam penelitian ini yaitu menggunakan pendekatan validitas konstruk. Validitas konstruk adalah pengujian yang digunakan untuk melihat hubungan antara hasil pengukuran suatu alat ukur dengan konsep yang melatarbelakanginya.

Uji validitas ini dilakukan dengan menggunakan korelasi antar skor butir pertanyaan dengan total skor konstruk atau variable (Hasanah, 2010:45). Suatu kuesioner dikatakan valid jika pernyataan pada kuesioner mampu mengungkapkan sesuatu yang akan diukur oleh kuesioner tersebut. Pengujian validitas dapat dilakukan dengan melihat nilai *Correlated Item-Total Correlation* dengan criteria sebagai berikut: jika nilai r hitung lebih besar dari r tabel dan nilainya positif (pada taraf signifikan 5% atau 0,05), maka butir atau pertanyaan atau indikator tersebut dikatakan valid dan sebaliknya (Ghozali, 2006 dalam Sevrida, 2011).

b. Uji Reliabilitas

Menurut Indriantoro & Supomo (2002) konsep reliabilitas dapat dipahami melalui ide dasar konsep yaitu konsistensi. pengukuran reliabilitas menggunakan indeks numeric yang disebut koefisien. konsep reliabilitas menurut pendekatan ini adalah konsistensi diantara butir-butir pernyataan atau pertanyaan dalam suatu

instrument. Reliabilitas instrumen diperlukan untuk mendapatkan data sesuai dengan tujuan pengukuran.

Pengujian reliabilitas yang digunakan adalah One shot atau pengukuran sekali saja, yang mana pengukuran hanya sekali saja dan kemudian hasilnya dibandingkan dengan pertanyaan lain atau mengukur konstruk tertentu menunjukkan tingkat reliabilitas yang digunakan adalah teknik Cronbach alpha yaitu pengujian yang paling umum digunakan. Suatu variabel dikatakan reliable jika menunjukkan nilai cronbach alpha lebih besar daripada 0,60 menurut pendapat Nunnally (1967) (Hasanah, 2010:34).

2. Uji Asumsi Klasik

a. Uji Normalitas

Uji dalam penelitian dilakukan dengan tujuan untuk menguji apakah model regresi, variabel pengganggu atau residual memiliki distribusi normal. Seperti diketahui uji F dan uji t mengasumsikan bahwa nilai residual mengikuti distribusi normal. Jika asumsi ini dilanggar maka uji statistik menjadi tidak valid untuk jumlah sampel kecil. Untuk mendeteksi apakah residual berdistribusi normal atau tidak yaitu dengan melihat normal probability plot yang membandingkan distribusi kumulatif dari distribusi normal. Normalitas dapat dideteksi dengan melihat penyebaran data (titik) pada sumbu diagonal dari grafik. Jika data (titik) menyebar disekitar garis diagonal dan mengikuti arah garis diagonal maka menunjukkan pola distribusi normal yang mengindikasikan bahwa regresi memenuhi asumsi normal (Ghazali, 2005:110).

Uji statistic yang digunakan untuk menguji normalitas residual adalah uji statistic non-parametrik *Kolmogrov-Smirnov (K-S)* Artinya jika nilai *Kolmogrov-Smirnov* $> 0,05$ maka data penelitian berdistribusi normal.

b. Uji Multikolonieritas

Uji multikolonieritas bertujuan untuk menguji apakah model regresi ditemukan adanya korelasi antar variabel bebas (independen). Modal regrasi yang baik seharusnya tidak terjadi korelasi diantara variabel independen, Jika variabel independen saling berkorelasi, maka variabel-variabel ini tidak orthogonal. Variabel ortogonal adalah variabel independen yang nilai korelasi antar sesama variable independen sama dengan nol. Mendeteksi ada atau tidaknya multikolonieritas dapat dilihat melalui nilai *tolerance* dan *variance inflation factor (VIF)*, suatu model regresi yang bebas dari masalah multikolonieritas apabila mempunyai nilai *tolerance* lebih dari 0,1 dan nilai $VIF < 10$ (Hasanah, 2010 h. 46).

a. Uji Heteroskendastisitas

Uji heteroskendastisitas bertujuan untuk menguji apakah dalam model regresi terjadi ketidaksamaan varians dari residual satu pengamatan yang lain. Jika varians dari residual satu pengamatan ke pengamatan lain tetap, maka disebut homoskendastisitas dan jika berbeda disebut dengan heteroskendastisitas. Model regresi yang baik adalah yang homoskendastisitas atau tidak terjadi heteroskendastisitas. Jika plot membentuk pola tertentu (bergelombang, melebar, kemudian menyempit), maka dapat mengindikasikan telah terjadi heteroskendastisitas.

3. Uji Hipotesis

a. Regresi Berganda

Dalam pengolahan data penelitian ini menggunakan tiga variabel independen dan satu variabel dependen. Metode analisis yang digunakan untuk menguji hipotesis adalah metode regresi berganda (*multiple regression*), yaitu regresi yang digunakan untuk mengetahui seberapa besar pengaruh variabel independen terhadap variabel dependen, yang digunakan untuk menguji H1, H2, dan H3 dengan pendekatan interaksi yang bertujuan untuk memenuhi ekpektasi penelitian mengenai pengaruh variabel sistem adm perpajakan (X1), biaya kepatuhan (X2) denda (X3) terhadap kepatuhan wajib pajak orang pribadi (Y). Persamaan regresinya adalah sebagai berikut:

$$Y = \theta + \beta_1 X_1 + \beta_2 X_2 + \beta_3 X_3 + t$$

Keterangan:

Y : Kepatuhan wajib pajak

θ : Konstanta

X1 : Sistem Adm Perpajakan

X2 : Biaya kepatuhan

X3 : Denda

$\beta_1 \dots \beta_2$: Koefisien X1...X2

t : Error

Sumber : Sugiyono (2012)

b. Uji R^2 (Koefisien Determinasi)

Koefisien determinasi bertujuan untuk mengukur seberapa jauh kemampuan model dapat menjelaskan variasi variabel dependen. Dalam pengujian hipotesis pertama koefisien determinasi dilihat dari besarnya nilai R^2 untuk mengetahui seberapa jauh variabel bebas yaitu pengetahuan tentang pajak, kesadaran perpajakan, dan sanksi perpajakan terhadap kepatuhan wajib pajak. Nilai R^2 mempunyai interval antara 0 sampai 1 ($0 \leq R^2 \leq 1$). Jika nilai R^2 bernilai besar (mendekati 1) berarti variabel bebas dapat memberikan hampir semua informasi yang dibutuhkan untuk memprediksi variabel dependen. Sedangkan jika R^2 bernilai kecil berarti kemampuan variabel bebas dalam menjelaskan variabel dependen sangat terbatas (Ghozali, 2009).

Dalam pengujian hipotesis kedua koefisien determinasi dilihat dari besarnya nilai $Adjusted R^2$. Kelemahaan mendasar penggunaan R^2 adalah bias terhadap jumlah variabel bebas yang dimasukkan ke dalam model. Setiap tambahan satu variabel bebas maka R^2 pasti meningkat tidak peduli apakah variabel tersebut berpengaruh secara signifikan terhadap variabel terikat. Tidak seperti R^2 , nilai $Adjusted R^2$ dapat naik atau turun apabila satu variabel independen ditambahkan ke dalam model (Ghozali, 2009:87). Oleh karena itu, digunakanlah $Adjusted R^2$ pada saat mengevaluasi model regresi linier berganda.

c. Uji Regresi Secara Parsial (Uji t)

Uji t dilakukan untuk mengetahui besarnya masing-masing variabel independen secara individual terhadap variabel dependen. Uji parsial digunakan

untuk mengetahui apakah variabel *independen* (X) secara individu berpengaruh signifikan terhadap variabel *dependen* (Y). Tingkat signifikansi menggunakan alfa 5% (0,05). Signifikansi 5% artinya penelitian ini menentukan resiko kesalahan dalam mengambil keputusan untuk menolak atau menerima hipotesis yang benar sebanyak-banyaknya 5% dan besar mengambil keputusan sedikitnya 95% (tingkat kepercayaan).

Jika probabilitas > 0.05 maka H_0 diterima dan H_1 ditolak

Jika probabilitas < 0.05 maka H_0 ditolak dan H_1 diterima.

d. Uji f

Uji simultan digunakan untuk mengetahui apakah variabel-variabel *independent* (X) secara simultan berpengaruh signifikan terhadap variabel (Y). Derajat kepercayaan yang digunakan adalah 0,05. Apabila nilai F hasil perhitungan lebih besar dari pada nilai F menurut tabel maka hipotesis alternatif, yang menyatakan bahwa semua variabel independen secara simultan berpengaruh signifikan terhadap variabel dependen.

H. Definisi Operasional dan Indikator Variabel

1. Variabel Independen

Variabel independen adalah variabel yang menjelaskan atau mempengaruhi variabel lain. Variabel independen dalam tulisan yaitu denda, biaya kepatuhan dan sistem administrasi perpajakan.

- a. Sistem administrasi perpajakan yang baik adalah dilihat dari pelayanan prima yang diberikan kepada Wajib Pajak. Wajib pajak yang merasa puas atas pelayanan yang diberikan kepadanya cenderung akan melaksanakan kewajiban membayar pajak sesuai dengan ketentuan yang berlaku. Variable ini diukur dengan menggunakan skala likert 5 poin

Tabel 3.1 Indikator Variabel Sistem Administrasi Perpajakan

Variabel	Indikator	Sumber
Sistem Administrasi Perpajakan (X ₁)	1. Struktur Organisasi 2. Business Process dan Teknologi Informasi dan Komunikasi 3. Penyempurnaan Manajemen Sumber Daya Manusia 4. Pelaksanaan Good Governance	Patsal (2012)

- b. Biaya kepatuhan pajak adalah biaya-biaya lain yang harus dikeluarkan oleh Wajib Pajak dalam rangka pemenuhan kewajiban selain beban pajak yang memang harus dibayarkan. Variable ini diukur dengan menggunakan skala likert 5 poin

Tabel 3.2 Indikator Variabel Biaya Kepatuhan

Variabel	Indikator	Sumber
Biaya Kepatuhan (X ₂)	1. <i>Direct money cost</i> biaya-biaya cash money (uang tunai) yang dikeluarkan Wajib Pajak dalam rangka pemenuhan kewajiban pajak. 2. <i>Time cost</i> waktu yang terpakai oleh Wajib Pajak dalam melakukan pemenuhan kewajiban pajak	Fuadi (2012)

- c. Denda adalah hukuman yang diberikan berupa pembayaran sejumlah uang karena melanggar peraturan dan hukum yang berlaku. Variable ini diukur dengan menggunakan skala likert 5 poin

Tabel 3.3 Indikator Variabel Denda

Variabel	Indikator	Sumber
Denda (X ₃)	<ol style="list-style-type: none"> 1. Sudah sepantasnya keterlambatan membayar pajak tidak di ampuni dan harus di kenakan denda. 2. Perhitungan pengenaan sanksi denda bunga terhadap Wajib Pajak yang lalai membayar pajak dilakukan oleh Wajib Pajak yang bersangkutan. 3. Sanksi yang diberikan kepada Wajib Pajak harus sesuai dengan besar kecilnya pelanggaran yang sudah di lakukan. 4. Penerapan sanksi pajak harus sesuai dengan peraturan dan ketentuan yang berlaku. 	Arum (2012) dan Jatmiko (2006)

2. Variabel Dependen

Variabel dependen adalah tipe variabel yang dijelaskan atau dipengaruhi oleh variabel independen. Variabel dependen biasa disebut variabel konsekuensi (*consequent variabel*) (Indrianto, 2013). Dalam penelitian ini yang menjadi variabel dependen adalah kepatuhan Wajib Pajak Orang Pribadi. Kepatuhan wajib pajak orang pribadi adalah ketaatan, tunduk dan patuh serta melaksanakan ketentuan perpajakan.

Kepatuhan pajak dapat didefinisikan sebagai sejauh mana wajib pajak sesuai atau gagal untuk mematuhi aturan pajak negara mereka.

Tabel 3.4 Indikator Variabel Kepatuhan WPOP

Variabel	Indikator	Sumber
Kepatuhan Wajib Pajak Orang Pribadi (Y)	<ol style="list-style-type: none"> 1. Paham dan berusaha memahami UU Perpajakan 2. Mengisi formulir pajak dengan benar 3. Menghitung pajak dengan jumlah yang benar 4. Membayar pajak tepat pada waktunya. 	Nurmiati (2014)

BAB IV

HASIL PENELITIAN DAN PEMBAHASAN

A. *Gambaran Umum Perusahaan*

a. Sejarah Singkat dan Lokasi Perusahaan

Berdirinya kantor pelayanan pajak (KPP) di seluruh Indonesia didirikan atas dasar hukum. Pada mulanya KPP di seluruh Indonesia bernama kantor inspeksi pajak yang bertugas memungut pajak di sekitar Provinsi yang bersangkutan pada tahun 1925. Untuk menampung penghasilan negara dalam bidang perpajakan, maka pemerintah pada tahun 1953 mendirikan sebuah kantor yang bertugas mengatur kekayaan negara di bidang perpajakan yang diberi nama “*Inspectie Van Financjen*”

Sejak kemerdekaan nama tersebut masih dipakai beberapa tahun lamanya tetapi nama tersebut dipandang tidak sesuai lagi di zaman kemerdekaan, maka pada tahun 1959 diganti menjadi Kantor Inspeksi Keuangan dan secara nasional menjadi Direktorat Jenderal Pajak sedang untuk Daerah Tingkat I dengan nama Kantor Inspeksi Pajak. Pada tahun 1958 nama inspeksi keuangan diganti menjadi inspeksi pajak, demikian pula wilayahnya yang semakin luas dan perekonomian yang berkembang seperti Sulawesi maka dirasa perlu untuk dipisahkan menjadi dua bagian yaitu:

1. Kantor Inspeksi Makassar

Kantor Inspeksi Pajak Makassar wilayahnya meliputi Provinsi Sulawesi Selatan, Barat dan Tenggara (SUSELBARTRA).

2. Kantor Inspeksi Manado

Kantor Inspeksi Manado wilayahnya meliputi Sulawesi Utara dan Sulawesi Tengah.

Pada Tahun 1989 nama kantor inspeksi pajak diganti menjadi Kantor Pelayanan Pajak sesuai dengan SK Menteri Keuangan RI Nomor: KEP/276/kmk01/1989 Tanggal 24 Maret 1989. Untuk mengawasi para Wajib Pajak yang tersebar di Sulawesi Selatan dan Sulawesi Tenggara, maka dibangunlah Kantor Dinas Luar pada Daerah Tingkat I dan Daerah Tingkat II. Kantor Pelayanan Pajak (KPP) adalah sebuah lembaga perwakilan milik Direktorat Jenderal Pajak di setiap daerah yang masing-masing bertugas sesuai fungsinya dalam melaksanakan fungsi administrasi perpajakan sesuai dengan wilayah kerjanya.

Untuk wilayah Kota Makassar, Kantor Pelayanan Pajak (KPP) terletak di jalan Urip Sumiharjo KM4 yang diberi nama Gedung Keuangan Negara I (GKN I). Di wilayah Kota Makassar sendiri Kantor Pelayanan Pajak (KPP) terbagi dalam empat wilayah kerja, yaitu :

1. Kantor Pelayanan Pajak Madya Makassar (812) :
 - a. Provinsi Sulawesi Selatan
 - b. Provinsi Sulawesi Barat
 - c. Provinsi Sulawesi Tenggara
2. Kantor Pelayanan Pajak Pratama Makassar Utara (801) :
 - a. Kec. Wajo
 - b. Kec. Ujung Tanah
 - c. Kec. Tallo
 - d. Kec. Bontoala
 - e. Kec. Biringkanaya

- f. Kec. Tamalanrea
3. Kantor Pelayanan Pajak Pratama Makassar Barat (804) :
 - a. Kec. Tamalate
 - b. Kec. Mariso
 - c. Kec. Ujung Pandang
 - d. Kec. Mamajang
 4. Kantor Pelayanan Pajak Pratama Makassar Selatan (805)
 - a. Kec. Panakkukang
 - b. Kec. Manggala
 - c. Kec. Rappocini
 - d. Kec. Makassar

Kantor Pelayanan Pajak Pratama Makassar Selatan didirikan sesuai dengan Peraturan Menteri Keuangan No-67/PMK.01/2008 tanggal 6 Mei 2008. KPP Pratama Makassar Selatan merupakan hasil pemecahan dari Kantor Pelayanan Pajak Makassar Selatan dan Kantor Pelayanan Pajak Makassar Utara, yang mengadministrasikan wajib pajak di 4 kecamatan yaitu Kec.Rappocini, Makassar, Panakkukang, dan Manggala. Kantor Pelayanan Pajak Pratama Makassar Selatan berkedudukan di Gedung Keuangan I, Jalan Urip Sumoharjo Km. 4.

Terhitung mulai Tanggal 27 Mei 2008 sesuai dengan Keputusan Direktur Jenderal Pajak No KEP-95/PJ/UP.53/2008 tanggal 19 Mei 2008, KPP Pratama Makassar Selatan efektif beroperasi dan resmi di launching oleh Menteri Keuangan pada tanggal 9 Juni 2008. Pada awal mula beroperasi KPP Pratama Makassar Selatan terdiri dari 1 Pjs. Kepala Kantor, 10 Pjs. Kepala Seksi, 11 Account Representative dan 54 Pelaksana.

Selanjutnya dengan diterbitkannya SK Mutasi untuk Eselon IV No KEP-128/PJ/UP.53/2008 tanggal 9 Juni 2008 dan Mutasi/Pengangkatan pertama Fungsional pemeriksa pajak serta dengan adanya pegawai yang pensiun, maka sampai dengan Penyelesaian Mapping ini, KPP Pratama Makassar Selatan terdiri dari 1 Kepala Kantor, 10 Orang Kepala Seksi, 7 Fungsional Pemeriksa Pajak, 11 Account Representative dan 48 Pelaksana.

Perubahan mendasari dari berlakunya sistem modern ini adalah perubahan organisasi Kantor Pelayanan dari organisasi berbasis jenis Pajak menjadi organisasi berbasis fungsi. Disamping itu, dalam melaksanakan tugas hariannya para Pegawai telah diikat dengan kode etik Pegawai yang di tetapkan Keputusan Menteri Keuangan No. 222/KMK.03/2002 Dan No. 506./KMK.03/2004 Tanggal 19 Oktober 2004. Hal ini di maksudkan agar para Pegawai dapat melaksanakan tugasnya dengan optimal sehingga berhasil guna dan berdaya guna serta terbebas dari Korupsi, Kolusi dan Neptisme (KKN) yang pada gilirannya akan mampu mengumpulkan penerimaan Negara dan Sektor Pajak yang dibedakan setiap tahunnya secara maksimal sehingga dapat mewujudkan Pemerintah yang baik (*GOOD GOVERNANCE*) dan Pemerintah yang bersih (*CLEAN GOVERNANCE*).

Berdasarkan Keputusan Menteri Keuangan No.587/KMK.01/2003, Kantor Pelayanan Pajak Pratama Makassar Selatan mempunyai tugas melaksanakan Penyuluhan, Pelayanan, dan Pengawasan Wajib Pajak dibidang PPh, PPN Dan PTLL dalam Wilayah wewenang berdasarkan peraturan Perundang-Undangan yang berlaku.

b. Visi dan Misi

Visi dan Misi Kantor Pelayanan Pajak Pratama Makassar Selatan adalah :

1. Visi

“Menjadi model pelayanan masyarakat yang menyelenggarakan sistem dan manajemen perpajakan berkelas dunia, yang dipercaya dan dibanggakan masyarakat”.

2. Misi

- a. Fiskal. Menghimpun penerimaan dalam Negeri dari sektor Pajak yang mampu menunjang kemandirian pembiayaan Pemerintah berdasarkan Undang-Undang Perpajakan dengan tingkat Efektifitas dan Efisiensi yang tinggi.
- b. Ekonomi. Mendukung kebijakan Pemerintah dalam mengatasi permasalahan Ekonomi Bangsa dengan kebijakan Perpajakan yang Minimizing Distorsion.
- c. Politik. Mendukung Proses Demokratisasi Bangsa.
- d. Kelembagaan. Senantiasa memperbarui diri, selaras dengan aspirasi masyarakat dan teknokrasi Perpajakan serta Administrasi Perpajakan mutakhir.
- c. Nilai-nilai Organisasi

Direktorat Jendral Pajak membangun nilai-nilai organisasi sebagai landasan bagi pegawai dalam melaksanakan tugas, yaitu :

1. Integritas

Menjalankan tugas dan pekerjaan dengan selalu memegang teguh kode etik dan prinsip-prinsip moral, yang diterjemahkan dengan bertindak jujur, konsisten dan menepati janji.

2. Profesionalisme

Memiliki kompetensi dibidang profesi dan menjalankan tugas dan pekerjaan sesuai dengan kompetensi, kewenangan, serta norma-norma profesi, etika dan sosial

3. Inovasi

Memiliki pemikiran yang bersifat terobosan dan alternatif pemecahan masalah yang efektif, dengan memperhatikan aturan yang berlaku

4. Teamwork

Memiliki kemampuan untuk bekerja sama dengan orang atau pihak lain, serta membangun network untuk menunjang tugas dan pekerjaan.

d. Uraian Jabatan

1. Kepala Kantor Pelayanan Pajak

- a. Menetapkan rencana pengamanan penerimaan pajak berdasarkan potensi pajak, perkembangan kegiatan ekonomi keuangan dan realisasi penerimaan tahun lalu;
- b. Menetapkam rencana pencarian data strategis dan potensial dalam rangka intensifikasi perpajakan;
- c. Mengarahkan pengolahan data yang sumber datanya strategis dan potensial dalam rangka intensifikasi perpajakan;
- d. Mengarahkan pembuatan risalah perincian dasar pengenaan pemotongan atau pemungutan pajak atas permintaan Wajib Pajak berdasarkan hasil perhitungan ketetapan Pajak;
- e. Menjamin pengolahan data guna menyajikan informasi Perpajakan.

2. Sub. Bagian Umum

- a. Melakukan pengurusan surat masuk Kantor Pelayanan Pajak yang bukan dari Wajib Pajak;
- b. Melaksanakan pengurusan surat keluar dari lingkungan Kantor Pelayanan Pajak;
- c. Melaksanakan pemrosesan berkas atau arsip umum (Non Wajib Pajak);
- d. Melaksanakan penyusutan arsip yang tidak mempunyai nilai guna atau telah memenuhi jadwal retensi arsip;
- e. Membimbing pelaksanaan tugas tata usaha Kepegawaian.

3. Seksi Pengolahan Data dan Informasi

- a. Menyusun estimasi penerimaan Pajak berdasarkan potensi pajak, perkembangan Ekonomi dan Keuangan;
- b. Melaksanakan Pengumpulan dan Pengolahan Data;
- c. Melaksanakan Pelayanan peminjaman data dan Penyaluran Informasi dalam rangka pemanfaatan data Perpajakan;
- d. Melaksanakan Pereklaman dan Validasi Dokumen Perpajakan;
- e. Melaksanakan Perbaikan (Updating) Data;
- f. Melaksanakan Urusan Tata Usaha Penerimaan Perpajakan.

4. Seksi Pelayanan

- a. Melaksanakan penerimaan dan penatausahaan surat-surat permohonan dari Wajib Pajak dan surat lainnya;

- b. Melaksanakan penyelesaian registrasi Wajib Pajak, Objek Pajak dan atau Pengukuhan Pengusaha Kena Pajak (PKP);
 - c. Melaksanakan penerbitan surat penghapusan nomor pokok Wajib Pajak (NPWP) dan atau pencabutan penghukuhan Pengusaha Kena Pajak (PKP), Serta Pematalan Pembetulan STP, SKPKB, SKPKBT, SKPLB, SKKPP, Pbk, SKB, SPMKP,SPMIB, dan Produk Hukum lainnya;
 - d. Melaksanakan penyelesaian proses permohonan Wajib Pajak untuk pindah ke Kantor Pelayanan Pajak baru, baik domisili atau status maupun kewajiban Perpajakan lainnya.
5. Seksi Penagihan
- a. Menyusun penyesuaian rencana Kerja Tahunan Seksi Penagihan;
 - b. Melaksanakan penatausahaan SKPKB/SKPKBT/STP/STB Beserta lampiran dan Surat Pembayaran Pajak (SSP/STTS/SSB) beserta bukti Pemindahbukuan dalam rangka Pengawasan tunggakan dan Pelunasan Pajak;
 - c. Melaksanakan penatausahaan Surat Setoran Bukan Pajak (SSBP) atas Pelaksanaan SP dan SPMP;
 - d. Melaksanakan penatausahaan surat keputusan pembetulan, keputusan keberatan, keputusan pengurangan, keputusan peninjauan kembali, surat keputusan pelaksanaan putusan banding beserta putusan banding;

- e. Menyusun Konsep Surat keputusan angsuran atau penundaan pembayaran Pajak dalam rangka memberikan Pelayanan Kepada Wajib pajak.
6. Seksi Pemeriksaan
- a. Melakukan penyesuaian rencana pemeriksaan pajak agar pelaksanaan tugas dapat berjalan lancar;
 - b. Menyusun daftar nominatif dan / atau lembaran penugasan pemeriksaan wajib pajak yang akan di periksa;
 - c. Membuat usulan pembatalan daftar nominatif dan / Lembar Penugasan Pemeriksaan (LP2) Wajib Pajak yang akan di periksa;
 - d. Menerbitkan dan menyalurkan Surat Perintah Pemeriksaan Pajak (SP3) Surat pemberitahuan pemeriksaan pajak dan surat pemanggilan pemeriksaan pajak;
 - e. Mengajukan usulan permohonan perluasan pemeriksaan;
 - f. Melakukan Pengawasan pelaksanaan jadwal pemeriksaan sesuai dengan rencana yang ditetapkan.
7. Seksi Pengawasan dan Konsultasi I-IV
- a. Meneliti estimasi penerimaan pajak berdasarkan potensi pajak, perkembangan Ekonomi dan Keuangan;
 - b. Meneliti Pengawasan kepatuhan formal wajib pajak serta penelitian dan analisa kepatuhan Meterial Wajib pajak atas pemenuhan Kewajiban Perpajakan;

- c. Meneliti pelaksanaan Bimbingan atau Himbauan mengenai ketentuan Perpajakan serta Konsultasi teknis perpajakan Kepada Wajib Pajak;
- d. Menetapkan pembuatan atau pemutakhiran profil wajib pajak srta usul rncana kunjungan kerja kelokasi Wajib Pajak dalam rangka Pengawasan dan pemutakhiran data Wajib Pajak ;
- e. Meneliti pelaksanaan rekonsiliasi data Wajib Pajak (data matching)

8. Seksi Ekstensifikasi

- a. Melakukan pemrosesan dan penatausahaan Dokumen masuk diseksi Ekstensifikasi Perpajakan;
- b. Melaksanakan Surat penerbit, Surat Himbauan untuk ber NPWP;
- c. Melaksanakan pencarian data dan potensi perpajakan dalam rangka pembuatan monografi fisik;
- d. Pelaksanaan penyelesaian permohonan surat keterangan Nilai Jual Objek Pajak (NJOP);
- e. Menetapkan penerbitan daftar nominatif untuk usulan SP3 PSL ekstensifikasi;

9. Kelompok Jabatan Fungsional

Melakukan pemeriksaan pajak yang meliputi :

- a. Pemeriksaan lengkap dalam rangka pemenuhan kewajiban penagihan;
- b. Pemeriksaan sederhana Kantor dalam rangka Pencatatan dari antara WP dengan data yang ada pada KPP Pratama Makassar Selatan;
- e. Peningkatan Pelayanan di Kantor Pelayanan Pajak Modern

Peningkatan Pelayanan di Kantor Pajak Modern :

1. Pelayanan Penyelesaian Permohonan Pendaftaran NPWP;
2. Pelayanan Penyelesaian Permohonan Pengukuhan Pengusaha Kena Pajak (PKP);
3. Pelayanan Penyelesaian Permohonan Restitusi Pajak Pertambahan Nilai (PPN);
4. Pelayanan Penerbitan Surat Perintah Membayar Kelebihan Pajak (SPMKP);
5. Pelayanan Penyelesaian Permohonan Keberatan Penetapan Pajak;
6. Pelayanan Penyelesaian Pemberian Ijin Prinsip Pembebasan PPh Pasal 22 Impor;
7. Pelayanan Penyelesaian Surat Keterangan Bebas (SKB) Pemungutan PPh Pasal 22 Impor.
8. Pelayanan Penyelesaian Permohonan WP Atas Pengurangan PBB

F. Struktur Organisasi

Kantor Pelayanan Pajak dipimpin oleh seorang kepala kantor dan bertanggung jawab secara keseluruhan terhadap aktivitas dilingkungan kerjanya, bekerja sama dengan tiap-tiap bagian yang terkoordinir dalam suatu susunan organisasi guna memberikan pelayanan terbaik kepada wajib pajak.

Adapun susunan struktur organisasi Kantor Pelayanan Pajak Pratama Makassar Selatan sebagai berikut :

1. Kepala Kantor Pelayanan pajak;

2. Sub Bagian Umum;
3. Seksi Pengolahan Data dan Informasi;
4. Seksi Pelayanan;
5. Seksi Penagihan;
6. Seksi Pemeriksaan;
7. Seksi Pengawasan dan Konsultasi (WASKON);
8. Seksi Ekstensifikasi Perpajakan;
9. Seksi Kelompok Jabatan Fungsional

Gambar 4.1

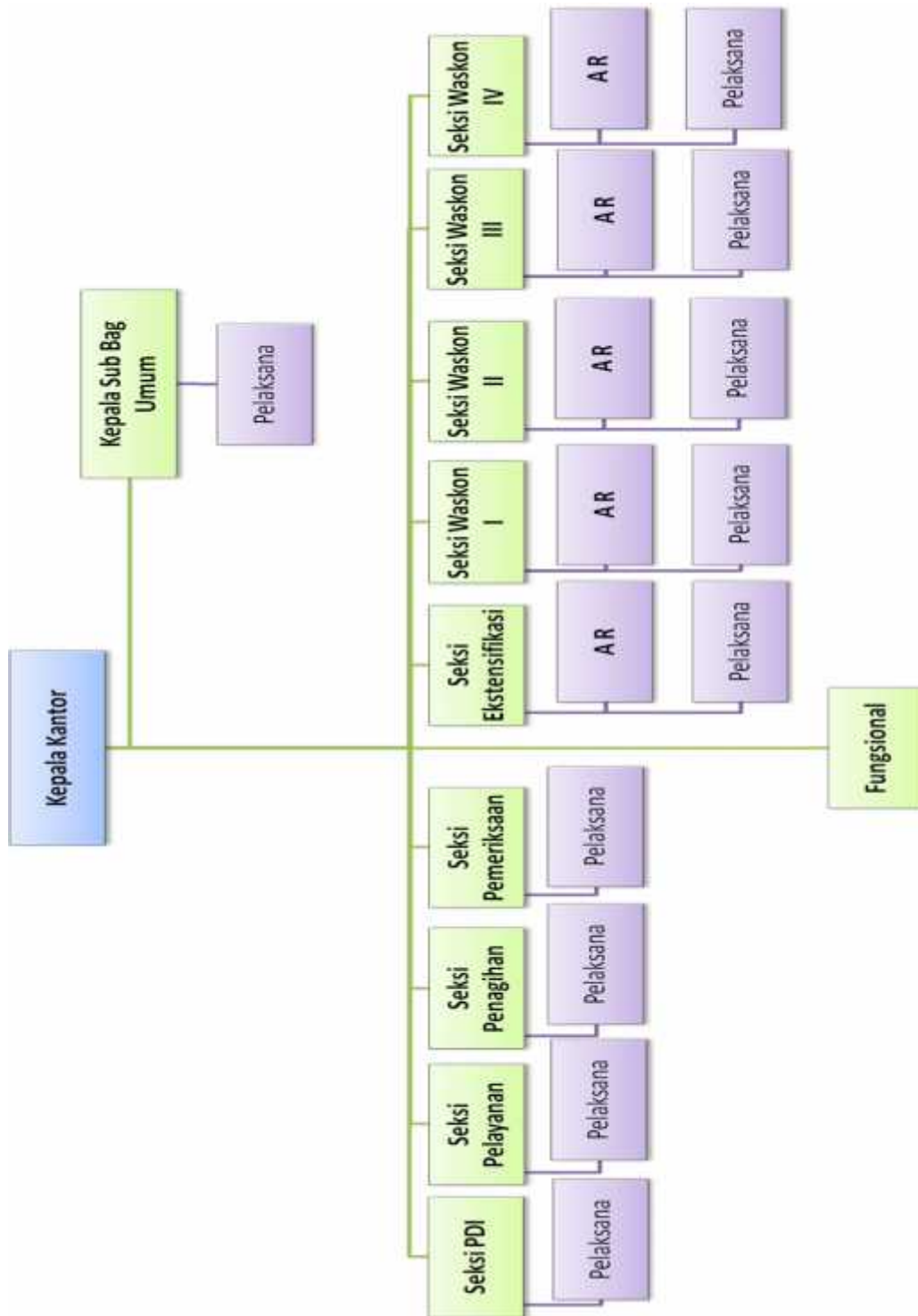

B. Deskripsi Objek Penelitian

1. Gambaran Umum Responden

Penelitian ini dilakukan terhadap wajib pajak yang terdaftar pada KPP Pratama Makassar Selatan. Data untuk penelitian ini diperoleh dengan menggunakan kuesioner yang dibagikan secara langsung kepada responden yaitu Wajib Pajak Orang Pribadi pada KPP Pratama Makassar Selatan. Jumlah Kuesioner yang disebarakan berdasarkan wajib pajak yang di temui di KPP Pratama Makassar Selatan yaitu sebanyak 85 kuesioner.

2. Karakteristik Responden

Responden dalam penelitian ini adalah Wajib Pajak Orang Pribadi yang terdaftar di KPP Pratama Makassar Selatan dan memiliki NPWP. Berikut ini adalah gambaran mengenai identitas responden yang terdiri dari jenis kelamin dan tingkat pendidikan responden,.

a. Karakteristik Responden Berdasarkan Jenis Kelamin

Tabel 4.1 Jenis Kelamin Responden

No	Jenis Kelamin	Jumlah	Presentase
1	Pria	51	60%
2	Wanita	34	40%
Jumlah		85	100%

Sumber: Data primer yang diolah, 2015

85 responden yang merupakan wajib pajak orang pribadi dari KPP Pratama Makassar Selatan yang terdiri dari 51 wajib pajak berjenis kelamin laki-laki, dan wajib pajak berjenis kelamin wanita sebanyak 34.

b. Karakteristik Responden Berdasarkan Tingkat Pendidikan

Tabel 4.2 Tingkat Pendidikan Responden

No	Tingkat Pendidikan	Jumlah	Presentase
1	SMA	45	52,94%
2	S1	30	35,30%
3	S2	8	9,41%
4	S3	0	0%
5	Lainnya	2	2,35%
Jumlah		85	100%

Sumber: Data primer yang diolah, 2015

Tabel 4.2 menunjukkan bahwa sebagian besar wajib pajak pada KPP Pratama Makassar Selatan yang menjadi responden pada penelitian ini memiliki tingkat pendidikan SMA yaitu sebanyak 45 wajib pajak atau 52,94% dari jumlah responden. Tingkat pendidikan S1 sebanyak 30 wajib pajak atau 35,30% dari jumlah responden. Sedangkan tingkat pendidikan S2 sebanyak 8 wajib pajak atau 9,41 % dan lainnya sebanyak 2 wajib pajak atau 2,35%.

C. Deskriptif Variabel

Deskripsi variabel untuk 85 jawaban responden yang dijadikan sampel penelitian ditunjukkan pada Tabel berikut ini.

Table 4.3 Deskripsi Variabel

Descriptive Statistics					
	N	Minimum	Maximum	Mean	Std. Deviation
Sistem Adm Perpajakan	85	42.00	50.00	47.8824	2.03196
Biaya Kepatuhan	85	17.00	25.00	20.1765	1.98312
Denda Kepatuhan	85	16.00	20.00	18.6000	1.44914
Wajib Pajak Orang Pribadi	85	20.00	25.00	23.2706	1.38348
Valid N (listwise)	85				

Sumber: data primer diolah, 2015

Tabel tersebut menunjukkan kisaran rata-rata (mean) jawaban responden berada pada nilai atau angka 18,60 sampai 47,88. Variabel sistem administrasi perpajakan modern (X1) menunjukkan angka rata-rata terbesar yakni sebesar 47,88 dan titik tengah (median) sebesar 25,00 (2,5 x 10). Nilai rata-rata variabel sistem administrasi perpajakan modern (X1) lebih besar dibandingkan nilai titik tengahnya, yaitu $47,88 > 25,00$. Nilai rata-rata variabel sistem administrasi perpajakan modern (X1) sebesar 47,88 lebih mendekati nilai titik maksimum sebesar 50,00 dibandingkan nilai titik minimum sebesar 42,00. Hal ini berarti responden menanggapi sistem administrasi perpajakan yang modern sebagai aspek yang sangat penting untuk dilaksanakan dan diaplikasikan dalam meningkatkan kepatuhan waji pajak dalam membayar pajak.

Variabel biaya kepatuhan (X2) menunjukkan angka rata-rata sebesar 20,17 dan titik tengah (median) sebesar 12,50 (2,5 x 5). Nilai rata-rata variabel biaya

kepatuhan (X2) lebih besar dibandingkan nilai titik tengahnya, yaitu $20,17 > 25,00$. Nilai rata-rata variabel biaya kepatuhan (X2) sebesar 20,17 lebih mendekati nilai titik maksimum sebesar 25,00 dibandingkan nilai titik minimum sebesar 17,00. Hal ini berarti responden menanggapi biaya kepatuhan yang dikeluarkan wajib pajak sebagai aspek yang sangat penting untuk dilaksanakan dalam kegiatan membayar pajak.

Variabel denda (X3) menunjukkan angka rata-rata sebesar 18,60 dan titik tengah (median) sebesar 10,00 ($2,5 \times 4$). Nilai rata-rata variabel sikap denda (X3) lebih besar dibandingkan nilai titik tengahnya, yaitu $18,60 > 10,00$. Nilai rata-rata variabel denda (X3) sebesar 18,60 lebih mendekati nilai titik maksimum sebesar 20,00 dibandingkan nilai titik minimum sebesar 16,00. Hal ini berarti responden menanggapi aspek pemberian denda sebagai bentuk hukuman dalam membentuk sikap kepatuhan wajib pajak.

Variabel kepatuhan wajib pajak (Y) menunjukkan angka rata-rata sebesar 23,27 dan titik tengah (median) sebesar 12,50 ($2,5 \times 5$). Nilai rata-rata variabel kepatuhan wajib pajak (Y) lebih besar dibandingkan nilai titik tengahnya, yaitu $23,27 > 12,50$. Nilai rata-rata variabel kepatuhan wajib pajak (Y) sebesar 23,27 lebih mendekati nilai titik maksimum sebesar 25,00 dibandingkan nilai titik minimum sebesar 20,00. Hal ini berarti responden menanggapi variabel kepatuhan wajib pajak juga menjadi bagian penting yang dibangun dalam kelancaran kegiatan membayar pajak.

Keseluruhan variabel yang terdiri dari sistem administrasi perpajakan, biaya kepatuhan, denda, dan variabel kepatuhan wajib pajak merupakan unsur-unsur dalam

membayar pajak yang sangat penting untuk diimplementasikan pada KPP Pratama Makassar. Berdasarkan besaran nilai rata-rata variabel tersebut, sistem administrasi perpajakan modern menempati prioritas utama untuk diimplementasikan, yaitu sebesar 47,88, selanjutnya prioritas berikutnya adalah kepatuhan wajib pajak sebesar 23,27, lalu biaya kepatuhan sebesar 20,17 dan denda sebesar 18,60. Hal ini mengindikasikan bahwa kepatuhan wajib pajak lebih cenderung dibentuk oleh unsur sistem administrasi perpajakan modern (peringkat pertama berdasarkan nilai rata-rata variabel) dibandingkan unsur biaya kepatuhan dan denda.

Nilai deviasi standar maupun rata-rata untuk setiap variabel menunjukkan tanda positif. Hal tersebut mengindikasikan bahwa walaupun terjadi kesenjangan yang besar antara nilai tertinggi dengan nilai terendah, namun kesenjangannya masih dalam arah yang sama (positif) sehingga tidak menimbulkan gejala kesenjangan atau variasi yang serius.

D. Hasil Uji Kualitas Data

1. Hasil Uji Validitas

Uji validitas (uji kesahihan) adalah suatu alat yang digunakan untuk mengukur sah/valid tidaknya kuesioner. Uji validitas dilakukan dengan cara menguji kolerasi antara skor item dengan skor total masing-masing variabel, menggunakan *pearson correlation*. Butir pertanyaan dikatakan valid apabila tingkat signifikannya dibawah 0,05.

Tabel 4.4 Hasil Uji Validitas Variabel Sistem Administrasi Perpajakan

Butir Pertanyaan		Pearson Corelation	Sig (2-Tailed)	Keterangan
X1	SAP1	0.685**	0,000	VALID
	SAP2	0.749**	0,000	VALID
	SAP3	0.804**	0,000	VALID
	SAP4	0.741**	0,000	VALID
	SAP5	0.394**	0,000	VALID
	SAP6	0.472**	0,000	VALID
	SAP7	0.290**	0,007	VALID
	SAP8	0.273**	0,011	VALID
	SAP9	0.258**	0,017	VALID
	SAP10	0.552**	0,000	VALID

Sumber : Data primer yang diolah,2015

Berdasarkan tabel 4.4 diketahui bahwa variabel Sistem Administrasi Perpajakan (SAP) memiliki nilai signifikan lebih kecil dari 0,05 sehingga dapat disimpulkan bahwa seluruh item pertanyaan dalam penelitian tersebut valid.

Tabel 4.5 Hasil Uji Validitas Variabel Biaya Kepatuhan

Butir Pertanyaan		Pearson Corelation	Sig (2-Tailed)	Keterangan
X2	BK1	0.522**	0,000	VALID
	BK2	0.585**	0,000	VALID
	BK3	0.793**	0,000	VALID
	BK4	0.804**	0,000	VALID
	BK5	0.836**	0,000	VALID

Sumber : Data primer yang diolah,2015

Berdasarkan tabel 4.5 diketahui bahwa variabel Biaya Kepatuhan (BK) memiliki nilai signifikan lebih kecil dari 0,05 sehingga dapat disimpulkan bahwa seluruh item pertanyaan dalam penelitian tersebut valid.

Tabel 4.6 Hasil Uji Validitas Variabel Denda

Butir Pertanyaan		Pearson Corelation	Sig (2-Tailed)	Keterangan
X3	D1	0.765**	0,000	VALID
	D2	0.741**	0,000	VALID
	D3	0.831**	0,000	VALID
	D4	0.879**	0,000	VALID

Sumber : Data primer yang diolah,2015

Berdasarkan tabel 4.6 diketahui bahwa variabel Denda (D) memiliki nilai signifikan lebih kecil dari 0,05 sehingga dapat disimpulkan bahwa seluruh item pertanyaan dalam penelitian tersebut valid.

Tabel 4.7 Hasil Uji Validitas Variabel Kepatuhan WPOP

Butir Pertanyaan		Pearson Corelation	Sig (2-Tailed)	Keterangan
Y	KWP1	0,632**	0,000	VALID
	KWP2	0,748**	0,000	VALID
	KWP3	0,673**	0,000	VALID
	KWP4	0,626**	0,000	VALID
	KWP5	0,585**	0,000	VALID

Sumber : Data primer yang diolah,2015

Berdasarkan tabel 4.7 diketahui bahwa variabel Kepatuhan Wajib Pajak Orang Pribadi (KWP) memiliki nilai signifikan lebih kecil dari 0,05 sehingga dapat disimpulkan bahwa seluruh item pertanyaan dalam penelitian tersebut valid.

2. Hasil Uji Reliabilitas

Uji reliabilitas adalah alat untuk mengukur suatu kuesioner yang merupakan indikator dari variabel atau konstruk. Uji reliabilitas ini dilakukan untuk menguji

konsistensi jawaban dari responden melalui pertanyaan yang diberikan, menggunakan metode statistic *Cronbach Alpha* dengan signifikansi yang digunakan lebih dari ($>$) 0,6. Adapun hasil dari pengujian reliabilitas adalah sebagai berikut:

Tabel 4.8 Hasil Uji Reliabilitas

Variabel	Cronbach's Alpha	Keterangan
Sistem Administrasi Perpajakan (X ₁)	0.739	Reliabel
Biaya Kepatuhan (X ₂)	0.763	Reliabel
Denda (X ₃)	0.814	Reliabel
Kepatuhan Wajib Pajak (Y)	0.726	Reliabel

Sumber : Data primer yang diolah, 2015

Tabel 4.8 menunjukkan bahwa variable Sistem Administrasi Perpajakan , Biaya Kepatuhan, Denda dan Kepatuhan Wajib Pajak mempunyai nilai *cronbach's alpha* lebih besar dari 0,6. Hal ini menunjukkan bahwa item pertanyaan dalam penelitian ini bersifat reliabel. Sehingga setiap item pertanyaan yang digunakan akan mampu memperoleh data yang konsisten dan apabila pertanyaan diajukan kembali maka akan diperoleh jawaban yang relatif sama dengan jawaban sebelumnya.

E. Hasil Uji Asumsi Klasik

1. Hasil Uji Normalitas

Uji normalitas data digunakan untuk mengetahui apakah dalam sebuah model regresi, *error* yang dihasilkan mempunyai distribusi normal ataukah tidak. Dalam

penelitian ini untuk menguji normalitas data digunakan grafik Normal *P-P Plot of Regression Standardized Residual* yang hasil pengujiannya dapat dilihat pada gambar di bawah ini:

Gambar 4.2

Normal P-P Plot of Regression Standardized Residual

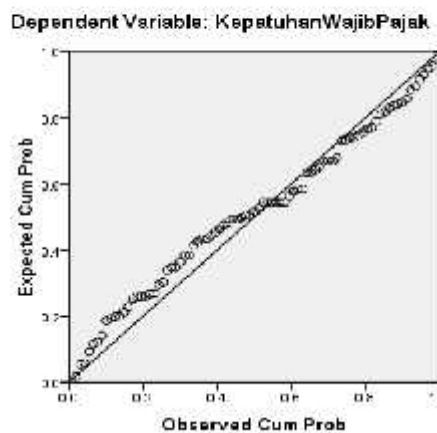

Hasil Uji Normalitas

Sumber : Data primer yang diolah, 2015

Berdasarkan gambar 4.2 terlihat titik-titik menyebar di sekitar garis diagonal, serta arah penyebarannya mengikuti arah garis diagonal. Hal ini menunjukkan bahwa model regresi layak dipakai karena memenuhi asumsi normalitas.

2. Hasil Uji Multikolinieritas

Uji multikolinieritas bertujuan untuk melihat ada atau tidaknya korelasi yang tinggi antara variabel-variabel independen dalam suatu model regresi linear berganda.

Jika ada korelasi yang tinggi di antara variabel-variabel independennya, maka hubungan antara variabel independen terhadap variabel dependennya menjadi terganggu. Untuk menguji multikolinieritas dapat dilihat dari nilai *tolerance* dan nilai VIF (*Variance Inflation Faktor*). Jika nilai VIF < dari 10 dan nilai *tolerance* > 0,1 maka model dapat dikatakan terbebas dari multikolinearitas (Ghozali, 2006).

Hasil pengujian multikolinieritas dapat dilihat pada tabel berikut ini :

Tabel 4.9 Hasil Uji Multikolinieritas
Coefficients^a

Model	Collinearity Statistics	
	Tolerance	VIF
(Constant)		
1 Sistem Adm		
Perpajakan	0.928	1.078
Biaya Kepatuhan	0.935	1.070
Denda	0.966	1.036

a. Dependent Variable: Kepatuhan Wajib pajak

Sumber : Data yang diolah, 2015

Berdasarkan tabel 4.9 terlihat bahwa variable sistem administrasi perpajakan, biaya kepatuhan, denda memiliki nilai tolerance diatas 0,1 dan VIF lebih kecil dari 10. Hal ini berarti dalam model persamaan regresi tidak terdapat gejala multikolonearitas sehingga data dapat digunakan dalam penelitian ini.

3. Hasil Uji Heteroskedastisitas

Uji heteroskedastisitas bertujuan untuk melihat apakah terdapat ketidaksamaan varians pada residual dari satu pengamatan ke pengamatan yang lain. Deteksi heteroskedastisitas dapat dilakukan dengan metode *scatterplot* di mana

penyebaran titik-titik yang ditimbulkan terbentuk secara acak, tidak membentuk sebuah pola tertentu serta arah penyebarannya berada di atas maupun di bawah angka 0 pada sumbu Y. Hasil pengujian heteroskedastisitas dapat dilihat pada gambar di bawah ini:

Gambar 4.3

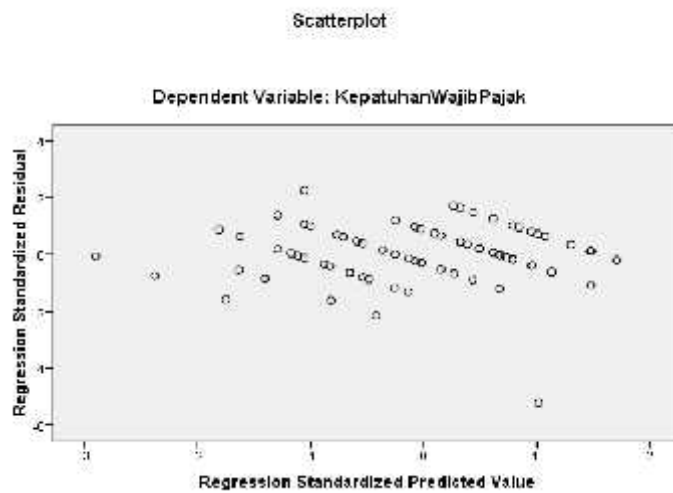

Hasil Uji Heteroskedastisitas

Sumber : Data yang diolah, 2015

Berdasarkan gambar 4.3 grafik scatterplot menunjukkan bahwa data tersebar pada sumbu Y dan tidak membentuk suatu pola yang jelas dalam penyebaran data tersebut. Hal ini menunjukkan bahwa tidak terjadi heterokedaktisitas pada model regresi tersebut, sehingga model regresi layak digunakan untuk memprediksi kepatuhan wajib pajak dengan variabel yang mempengaruhi yaitu sistem administrasi perpajakan, biaya kepatuhan dan denda.

F. Hasil Uji Hipotesis

1. Analisis Regresi Linear Berganda

Setelah hasil uji asumsi klasik dilakukan dan hasilnya secara keseluruhan menunjukkan model regresi memenuhi asumsi klasik, maka tahap berikut adalah melakukan evaluasi dan interpretasi model regresi berganda.

Tabel 4.10 Model Persamaan Regresi dan Uji Parsial (Uji t)
Coefficients^a

Model	Unstandardized Coefficients		Standardized Coefficients	t	Sig.
	B	Std. Error	Beta		
(Constant)	6.490	2.813		2.307	.024
1 Sistem Administrasi Perpajakan	.383	.047	.562	8.156	.000
Biaya Kepatuhan	-.255	.048	-.365	-5.319	.000
Denda	.193	.064	.203	3.000	.004

a. Dependent Variable: Kepatuhan Wajib Pajak

Sumber : Data yang diolah, 2015

Berdasarkan tabel diatas, maka persamaan regresi yang terbentuk pada uji regresi ini adalah:

$$Y = 6.490 + 0,383 X_1 - 0,255 X_2 + 0,193 X_3 + e$$

Model tersebut dapat diinterpretasikan sebagai berikut:

- a) Nilai konstanta adalah 6.490 ini menunjukkan bahwa, jika variabel independen (sistem administrasi perpajakan, biaya kepatuhan dan denda)

bernilai nol (0), maka nilai variabel dependen (kepatuhan wajib pajak) naik sebesar 6.490 satuan.

- b) Koefisien regresi sistem administrasi perpajakan (b_1) adalah 0,383 dan bertanda positif. Hal ini berarti, nilai variabel Y akan mengalami kenaikan sebesar 0,383 jika nilai variabel X_1 mengalami kenaikan satu satuan dan variabel independen lainnya bernilai tetap. Koefisien bertanda positif menunjukkan adanya hubungan yang searah antara variabel sistem administrasi perpajakan (X_1) dengan variabel kepatuhan wajib pajak (Y). Semakin baik sistem administrasi perpajakan maka semakin tinggi kepatuhan wajib pajak dalam membayar pajak.
- c) Koefisien regresi biaya kepatuhan (b_2) adalah -0,255 dan bertanda negatif. Hal ini berarti, nilai variabel Y akan mengalami penurunan sebesar -0,225 jika nilai variabel X_2 mengalami kenaikan satu satuan dan variabel independen lainnya bernilai tetap. Koefisien bertanda negatif menunjukkan adanya hubungan yang berlawanan arah antara variabel biaya kepatuhan (X_2) dengan variabel kepatuhan wajib pajak (Y). Semakin tinggi biaya kepatuhan yang dibebankan kepada wajib pajak, maka semakin rendah tingkat kepatuhan wajib pajak.
- d) Koefisien regresi denda (b_3) adalah 0,193 dan bertanda positif. Hal ini berarti, nilai variabel Y akan mengalami kenaikan sebesar 0,193 jika nilai variabel X_3 mengalami kenaikan satu satuan dan variabel independen lainnya bernilai tetap. Koefisien bertanda positif menunjukkan adanya hubungan yang searah

antara variabel denda (X_1) dengan variabel kepatuhan wajib pajak (Y). Semakin tinggi denda yang diberikan terhadap wajib pajak yang tidak membayar pajaknya, maka kepatuhan wajib pajak akan semakin meningkat.

2. Uji R^2 (Koefisien Determinasi)

Uji koefisien determinasi bertujuan untuk mengetahui seberapa besar kemampuan variabel dependen dapat dijelaskan oleh variabel independen.

Tabel 4.11 Hasil Uji R

Model Summary^b

Model	R	R Square	Adjusted R Square	Std. Error of the Estimate	Change Statistics	
					R Square Change	F Change
1	.802 ^a	.643	.630	.84160	.643	48.664

a. Predictors: (Constant), SistemAdministrasi, Denda, BiayaKepatuhan

b. Dependent Variable: KepatuhanWajibPajak

Sumber: Data primer yang diolah, 2015

Berdasarkan tabel 4.11 di atas menunjukkan bahwa nilai R adalah 0,802. Menurut pedoman interpretasi koefisien korelasi, angka ini termasuk dalam kategori korelasi berpengaruh sangat kuat karena angkanya diatas 0,75. Hal ini menunjukkan bahwa sistem administrasi perpajakan, biaya kepatuhan, dan denda berpengaruh sangat kuat terhadap kepatuhan wajib pajak orang pribadi.

Berdasarkan hasil uji koefisien determinasi di atas, nilai R square dari model regresi digunakan untuk mengetahui seberapa besar kemampuan variabel bebas (independent) dalam menerangkan variabel terikat (dependent). Dari table di atas diketahui bahwa nilai R square sebesar 0,643 atau 64,3% hal ini menunjukkan bahwa variabel kepatuhan wajib pajak dapat dijelaskan oleh variabel denda , biaya

kepatuhan dan sistem administrasi perpajakan sebesar 64,3 % sedangkan sisanya 35,7 % dapat dijelaskan dengan variabel lain yang tidak terdapat pada penelitian ini.

3. Hasil Uji Simultan (Uji F)

Uji simultan digunakan untuk menguji ada tidaknya pengaruh dari variabel bebas secara menyeluruh terhadap variabel terikat dilakukan dengan menggunakan uji F. Uji ini menggunakan 5%. Dengan ketentuan, jika signifikansi dari Fhitung < dari 0,05 maka hipotesis yang diajukan dapat diterima. Hasil pengujiannya sebagai berikut:

Tabel 4.12 Hasil Uji Simultan (Uji F)

ANOVA^b

Model	Sum of Squares	Df	Mean Square	F	Sig.
1 Regression	103.405	3	34.468	48.664	.000 ^a
Residual	57.371	81	.708		
Total	160.776	84			

a. Predictors: (Constant), SistemAdministrasi, Denda, BiayaKepatuhan

b. Dependent Variable: KepatuhanWajibPajak

Sumber : Data yang diolah, 2015

Tabel 4.13 menunjukkan bahwa tingkat signifikansi lebih kecil dari 0,05 maka diterima, sehingga dapat dikatakan bahwa denda, biaya kepatuhan dan sistem administrasi perpajakan secara simultan (bersama-sama) mempunyai pengaruh terhadap kepatuhan wajib pajak, dengan probabilitas 0,000. Karena probabilitas jauh lebih kecil dari nilai signifikan 0,05, maka model regresi dapat digunakan untuk memprediksi tingkat kepatuhan wajib pajak.

4. Hasil Uji Parsial (Uji t)

Uji parsial digunakan untuk melihat pengaruh masing-masing variabel independen terhadap variabel dependen. Pengujian dilakukan dengan uji t yaitu dengan melihat nilai signifikansi t hitung, Jika nilai signifikansi t hitung < dari 0,05 maka dapat dikatakan variabel independen tersebut mempunyai pengaruh terhadap variabel dependen. Hasil pengujiannya adalah sebagai berikut:

Melalui statistik uji-t yang terdiri dari Sistem Administrasi Perpajakan (X_1), Biaya Kepatuhan (X_2), dan Denda (X_3) dapat diketahui secara parsial pengaruhnya terhadap Kepatuhan Wajib Pajak (Y).

a) Pengujian Hipotesis Pertama (H_1)

Tabel 4.12 menunjukkan bahwa variabel sistem administrasi perpajakan memiliki tingkat signifikan sebesar 0,000 yaitu lebih kecil dari 0,05. Hal ini berarti H_1 diterima dan H_0 ditolak sehingga dapat dikatakan bahwa sistem administrasi perpajakan berpengaruh signifikan terhadap kepatuhan wajib pajak. Nilai t yang bernilai 8.156 menunjukkan pengaruh yang diberikan bersifat positif terhadap variabel dependen.

b) Pengujian Hipotesis Kedua (H_2)

Tabel 4.11 menunjukkan bahwa variabel biaya kepatuhan memiliki tingkat signifikan sebesar 0,000 yaitu lebih kecil dari 0,05. Hal ini berarti H_2 diterima dan H_0 ditolak sehingga dapat dikatakan bahwa biaya kepatuhan berpengaruh signifikan

terhadap kepatuhan wajib pajak. Nilai t yang bernilai -5.319 menunjukkan pengaruh yang diberikan bersifat negatif terhadap variabel dependen

c) Pengujian Hipotesis Ketiga (H_3)

Tabel 4.11 menunjukkan bahwa variabel denda memiliki tingkat signifikan sebesar 0,004 yaitu lebih kecil dari 0,05. Hal ini berarti H_3 diterima dan H_0 ditolak sehingga dapat dikatakan bahwa denda berpengaruh signifikan terhadap kepatuhan wajib pajak. Nilai t yang bernilai 3.000 menunjukkan pengaruh yang diberikan bersifat positif terhadap variabel dependen.

G. Pembahasan

1. Pengaruh Sistem Administrasi Perpajakan Terhadap Kepatuhan Wajib Pajak

Hasil uji hipotesis menunjukkan adanya hubungan yang searah antara variabel sistem administrasi perpajakan dengan variabel kepatuhan wajib pajak. Wajib pajak cenderung akan membayar pajaknya ketika pelayanan yang diberikan tergolong prima baik dari segi SDM maupun perbaikan sistem yang lebih modern. Jadi semakin baik sistem administrasi perpajakan maka semakin tinggi kepatuhan wajib pajak dalam membayar pajak.

Penelitian ini sesuai dengan teori *behavioural change* mengatakan bahwa ketika ada masalah yang berkaitan dengan perilaku; harus ada faktor yang berkontribusi terhadap masalah. Beberapa faktor tersebut adalah pengetahuan, sikap, niat, dukungan interpersonal, kondisi lingkungan dan organisasi. Teori ini berkaitan dengan sistem administrasi perpajakan yang mengasumsikan bahwa ketika terjadi perbaikan pada sistem administrasi perpajakan yang lebih baik dengan kemudahan penggunaan TI yang disosialisasikan kepada wajib pajak serta sikap interpersonal yang dibangun oleh petugas pelayanan dengan komunikasi yang baik kepada wajib pajak yang tetap menjaga dan menghargai hak-hak Wajib Pajak akan mempengaruhi perilaku wajib pajak terhadap masalah kepatuhan.

Penelitian ini sejalan dengan penelitian yang dilakukan oleh Arabella Oentari Fuadi dan Yenni Mangoting (2012) Dari penelitian ini dapat ditarik kesimpulan bahwa kualitas pelayanan petugas pajak secara parsial berpengaruh signifikan terhadap peningkatan kepatuhan Wajib Pajak. Penelitian yang dilakukan oleh Abdul

Rahman (2014) Berdasarkan penelitian ada hubungan yang signifikan antara administrasi perpajakan modern dan kepatuhan pajak. Kepuasan wajib pajak terhadap pelayanan administrasi perpajakan akan mempengaruhi kepatuhan wajib pajak.

2. Pengaruh Biaya Kepatuhan Terhadap Kepatuhan Wajib Pajak

Hasil uji hipotesis menunjukkan bahwa variabel biaya kepatuhan berpengaruh negatif dan signifikan terhadap kepatuhan wajib pajak. Hal ini disebabkan karena masih banyaknya wajib pajak yang menganggap bahwa biaya yang harus dikeluarkan dan waktu yang terpakai guna memenuhi kepatuhannya sebagai wajib pajak memberatkan. Apalagi bagi mereka yang tidak mengetahui cara perhitungan pajak yang harus dibayarkan. Mereka tentu harus menggunakan jasa akuntan pajak atau orang lain lebih yang mengetahui. Jadi semakin tinggi biaya kepatuhan wajib pajak, maka semakin rendah tingkat kepatuhan wajib pajak dalam membayar pajak.

Penelitian ini sesuai dengan teori *behavioural change* mengatakan bahwa ketika ada masalah yang berkaitan dengan perilaku; harus ada faktor yang berkontribusi terhadap masalah. Beberapa faktor tersebut adalah pengetahuan, sikap, niat, dukungan interpersonal, kondisi lingkungan dan organisasi. Dalam hal ini dengan pengetahuan yang memadai wajib pajak mengenai peraturan perundang-undangan perpajakan yang berlaku dan biaya yang harus dikeluarkan dalam rangka pemenuhan kewajiban pajak akan mempengaruhi sikap perilaku wajib pajak terhadap masalah kepatuhan.

Penelitian ini sejalan dengan penelitian yang dilakukan oleh Emmanuel Eragbhe dan Kennedy Prince Modugu (2014). Hasil temuan menunjukkan bahwa UKM Nigeria menanggung cukup tinggi biaya kepatuhan wajib pajak. Biaya kepatuhan pajak yang cukup tinggi ini dianggap menghambat inovasi dari UKM setempat oleh karena itu disarankan agar pengambil kebijakan melakukan penurunan biaya dengan penyederhanaan dalam prosedur. Penelitian yang dilakukan Nelson Maseko (2014) juga menunjukkan bahwa, wajib pajak lebih memilih melakukan suap pajak untuk melaporkan semua urusan pajak mereka karena dengan mengurus urusan pajaknya sendiri wajib pajak juga akan tetap mengeluarkan biaya . Hal ini menunjukkan bahwa biaya kepatuhan mempengaruhi wajib pajak untuk menghindari kepatuhan pajak.

3. Pengaruh Denda Terhadap Kepatuhan Wajib Pajak

Hasil uji hipotesis menunjukkan bahwa variabel denda berpengaruh positif dan signifikan terhadap kepatuhan wajib pajak. Hal ini dapat disebabkan wajib pajak mematuhi pembayaran pajak ketika memandang sanksi denda akan lebih banyak merugikannya. Semakin banyak sisa tunggakan pajak yang harus dibayar wajib pajak, maka akan semakin berat bagi wajib pajak untuk melunasinya. Jadi semakin tinggi denda wajib pajak, maka semakin tinggi pula kepatuhan wajib pajak dalam membayar pajak.

Penelitian ini sesuai dengan teori *rational expectation* menyatakan bahwa pembayar pajak (*taxpayers*) mempertimbangkan probabilitas mereka diperiksa dan

didenda dalam kasus penggelapan pajak. Menurut teori tersebut, pembayar pajak hanya akan taat terhadap aturan pajak jika terdapat kemungkinan besar mereka akan diperiksa dan jika denda pajaknya tinggi.

Penelitian ini sejalan dengan penelitian yang dilakukan oleh Nurlis Islamiah Kamil (2015) yang menunjukkan bahwa berdasarkan analisis dan pembahasan penelitian, dapat disimpulkan bahwa Sanksi Pajak (denda) memiliki dampak yang signifikan terhadap kepatuhan wajib pajak orang pribadi. Penelitian yang dilakukan Siti Normala Sheikh Obid (2004) juga menyimpulkan bahwa Pembahasan pada model teoritis kepatuhan pajak dan bukti empiris menunjukkan bahwa tingkat sanksi denda dan tingkat deteksi memiliki pengaruh yang signifikan pada peningkatan kepatuhan.

BAB V

PENUTUP

A. Kesimpulan

Penelitian ini bertujuan untuk menguji secara empiris pengaruh sistem administrasi perpajakan, biaya kepatuhan dan denda terhadap tingkat kepatuhan wajib pajak orang pribadi. Berdasarkan penelitian yang dilakukan pada wajib pajak orang pribadi di Kantor Pelayanan Pajak (KPP) Pratama Makassar Selatan dapat diambil kesimpulan bahwa:

1. Sistem administrasi perpajakan secara parsial berpengaruh terhadap tingkat kepatuhan wajib pajak orang pribadi.
2. Biaya kepatuhan secara parsial berpengaruh terhadap tingkat kepatuhan wajib pajak orang pribadi.
3. Denda secara parsial berpengaruh terhadap tingkat kepatuhan wajib pajak orang pribadi.

B. Implikasi Penelitian

Berdasarkan hasil analisis dan pembahasan serta beberapa kesimpulan, adapun implikasi dari penelitian yang telah dilakukan dalam bentuk saran-saran yang dapat diberikan melalui hasil penelitian ini agar dapat mendapatkan hasil yang lebih baik, yaitu:

1. Untuk KPP Pratama Makassar Selatan agar meningkatkan pelaksanaan sistem administrasi perpajakan, memperhitungkan biaya kepatuhan yang harus

dikeluarkan oleh wajib pajak dan keadilan terhadap wajib pajak dengan memberikan denda bagi WP yang lalai dalam memenuhi kewajibannya.

2. Sebagai tolak ukur untuk mengetahui bagaimana tanggapan wajib pajak mengenai konsekuensi segala ketentuan yang diberlakukan oleh DJP dengan pemberlakuan *self assessment system*.
3. Bagi peneliti selanjutnya:
 1. Sampel yang digunakan peneliti masih sedikit dan hanya terbatas pada wajib pajak yang terdaftar pada KPP Pratama Makassar Selatan. Disarankan Penelitian selanjutnya dapat menambah serta memperluas wilayah dan jumlah sampel.

DAFTAR PUSTAKA

- Andreoni, James; Erard, Brian; dan Feinstein, Jonathan. Tax Compliance, *Journal of Economic Literature*, Vol. 36, No.2 pp. 818-860 (1998)
- Arum, Harjanti Puspa. Pengaruh Kesadaran Wajib Pajak, Pelayanan Fiskus, dan Sanksi Pajak terhadap Kepatuhan Wajib Pajak Orang Pribadi yang Melakukan Kegiatan Usaha dan Pekerjaan Bebas (Studi di Wilayah KPP Pratama Cilacap). *Skripsi*. Semarang: Fakultas Ekonomi dan Bisnis Universitas Diponegoro, 2012.
- Bird, M Richard. Improving Tax Administration in Developing Countries. *Journal of Tax Administration* Vol.1:1 (2015)
- Devano, Sony ; Rahayu, Siti Kurnia. *Perpajakan: konsep, teori, dan isu*. Jakarta, Kencana. 2006.h.198
- Doran, Michael. Tax Penalties and Tax Compliance. *Harvard Journal on Legislation*. Vol.46. 2009.
- DEPAG RI. “*Al – Qur’an dan Terjemahannya*” Semarang: CV Asy Syifa, 1998.
- Eragbhe, Emmanuel ; Modugu, Kennedy Prince. Tax Compliance Costs of Small and Medium Scale Enterprises in Nigeria. *International Journal of Accounting and Taxation*. Vol. 2, No. 1, pp. 63-87 ISSN: 2372-4978 Print, 2372-4986 Online (2014).
- Fuadi, Arabella Oentari ; Mangoting, Yenni. Pengaruh Kualitas Pelayanan Petugas Pajak, Sanksi Perpajakan dan Biaya Kepatuhan Pajak Terhadap Kepatuhan Wajib Pajak UMKM. Program Akuntansi Pajak Program Studi Akuntansi Universitas Kristen Petra. *Tax & Accounting Review*, Vol.1, No.1, 2013.
- Ghozali, Imam, 2006, *Analisis Multivariate Lanjutan dengan Program SPSS*, BP. UNDIP, Semarang
- Ghozali, Imam. 2013. *Aplikasi Analisis Multivariate dengan Program IBM SPSS 21* (Semarang :Badan Penerbit Universitas Diponegoro)
- Hasanah, Sri. Pengaruh Penerapan Aturan Etika, Pengalaman Dan Skeptisme Profesional Auditor Terhadap Pendeteksian Kecurangan (Srudi Empiris Beberapa Kantor Akuntan Publik di DKI Jakarta). *Skripsi* (Jakarta: Fak.Ekonomi dan Bisnis UIN Syarif Hidayatullah, 2010), h. 43

- Indriantoro Nur,; Supomo Bambang. *Metodologi Penelitian Bisnis Untuk Akuntansi dan Manajemen* (Yogyakarta : BPFE-Yogyakarta.2009 h. 26.
- Jatmiko, Agus Nugroho. Pengaruh Sikap Wajib Pajak Pada Pelaksanaan Sanksi Denda, Pelayanan Fiskus dan Kesadaran Perpajakan Terhadap Kepatuhan Wajib Pajak (Studi Empiris Terhadap Wajib Pajak Orang Pribadi di Kota Semarang). *Tesis*. Program Studi Magister Akuntansi Program Pascasarjana Universitas Diponegoro.2006.
- Kamil, Islamiah Nurlis. The Effect of Taxpayer Awareness, Knowledge, Tax Penalties and Tax Authorities Services on the Tax Compliance: (Survey on the Individual Taxpayer at Jabodetabek & Bandung). *Research Journal of Finance and Accounting* www.iiste.org ISSN 2222-1697 (Paper) ISSN 2222-2847 (Online) Vol.6, No.2, 2015.
- Kolodziej, Sabina. The Role of Education in Forming Voluntary Tax Compliance, *General and Professional Education* 1/2011 pp. 22-25 ISSN 2084-1469.2011.
- Kusuma, Sari; Widiastuti, Ni Putu Eka. Kesadaran Wajib Pajak dari Sudut Pendidikan, Jenis Pekerjaan, Tingkat Penghasilan dan Modernisasi Sistem Administrasi Perpajakan. *Simposium Nasional Perpajakan 4*, Fakultas Ekonomi UPN Veteran Jakarta.2013.
- Lubua, Wazoel Ediso. Influencing Tax Compliance in SMEs through the Use of ICTs, *International Journal of Learning, Teaching and Educational Research* Vol. 2, No. 1, pp. 80-90, February 2014 ISSN: 1694-2116.2014.
- Machogu, Clifford; Amayi, Jairus. The Effect of Tax Payer Education on Voluntary Tax Compliance Among SMES in Mwanza City, *International Journal of Marketing, Financial Services & Management Research*, Vol.2, No. 8. 2013.
- Malima, A. Enhancing Income Tax Collection in SMEs Customers' Perspective: A Case of Tanzania Revenue Authority (TRA), Kinondoni. Dar es Salaam: Mzumbe University. 2013.
- Mardiasmo. *Perpajakan*. Edisi Revisi. Andi, Yogyakarta. 2011
- Maseko, Nelson. The Impact of Personal Tax Knowledge and Compliance Costs on Tax Compliance Behaviour of SMEs in Zimbabwe, *Elite Research Journal of Accounting and Business Management* Vol. 2(3) pp. 26 - 37, July, 2014.
- Mulawarman, Aji Dedi. AKUNTANSI "TJOKRO-AN" KRITIS ala HOS TJOKROAMINOTO1 dipresentasikan pada *Accounting Research Training*

Series 5. Program Doktor Ilmu Akuntansi. Fakultas Ekonomi dan Bisnis Universitas Brawijaya. Malang. 22-23 Januari 2014.!
[http://ajidedim.lecture.ub.ac.id/!](http://ajidedim.lecture.ub.ac.id/) [ajidedim@ub.ac.id!](mailto:ajidedim@ub.ac.id)

Nurmiati. Pengaruh Denda, Kesadaran Wajib Pajak, Kualitas Pelayanan Fisku, dan Kondisi Keuangan Terhadap Kepatuhan Wajib Pajak Orang Pribadi Di KPP Pratama Makassar Utara. *Skripsi*. Fakultas Ekonomi dan Bisnis. Universitas Hasanuddin. Makassar. 2014.

Obid, Sheikh. The Influence Of Penalties On Tax Payers Compliance: A Comparison Of The Theoretical Models. *IUM Journal of Economics and Management* 12, no.1 (2004): © 2004 by The International Islamic University Malaysia.2004.

<https://massofa.wordpress.com/2008/02/05/pengertian-administrasi-perpajakan-kepatuhan-dan-pajak-internasioanal/>

Pandiangan, Liberti. *Modernisasi & Reformasi Pelayanan Perpajakan Berdasarkan UU Terbaru*. PT Elex Media Komputindo. Jakarta. 2008.

Patsal, Fitriani. Pengaruh Sistem Administrasi Perpajakan Modern terhadap Efektivitas Pelaksanaan Pemeriksaan Pada KPP Pratama Wilayah Kota Makassar. *Skripsi*. Fakultas Ekonomi dan Bisnis. Universitas Hasanuddin. Makassar.2012.

Permatasari, Anneke S Analisis Persepsi Akuntan Publik, Akuntan Pendidik dan Mahasiswa Akuntansi Terhadap Kode Etik Ikatan Akuntan Indonesia. *Skripsi* (Semarang: Fak. Ekonomi Universitas Katolik Soegijapranata.2004.

Purwono, Herry. *Dasar-dasar perpajakan dan Akuntansi Pajak*. Erlangga, Jakarta. 2010.

Rahman, Abdul. Mengukur Dampak Sistem Administrasi Perpajakan Modern Terhadap Kepatuhan Perpajakan Dengan Sanksi Pajak, Moral Pajak dan Pelayanan Pajak Sebagai Variabel Perantara. *Jurnal Administrasi Negara*, Volume 20 Nomor 3, Desember 2014 / 115 – 125. .2014.

Soemarso, (2007). *Perpajakan : Pendekatan Komprehensif*. Salemba Empat. h.147

Sugiyono, (2012). *Metode Penelitian Kombinasi (Mixed Methods)* : Alfabeta.

www.pajak.go.id

L
A
M
P
I
R
A
N

KUESIONER PENELITIAN

A. IDENTITAS RESPONDEN

1. Nomor responden :(diisi oleh peneliti)
2. Umur :
 1. Antara 20-30 tahun
 2. Antara 31-40 tahun
 3. Antara 41-50 tahun
 4. diatas 50 tahun
3. Jenis kelamin : Laki-Laki/Perempuan*)
4. Pendidikan Terakhir:

1. SD sederajat	5. S1
2. SMP sederajat	6. S2
3. SMU sederajat	7. S3
4. D3 sederajat	
5. Lama menjadi Wajib Pajak:
 - a. 1 - 5 tahun
 - b. 6 - 10 tahun
 - c. 11 - 15 tahun
 - d. 15- 20 tahun
 - e. diatas 20 tahun

*) coret yang tidak perlu

B. PETUNJUK PENGISIAN KUESIONER

Berikut ini adalah pertanyaan-pertanyaan yang berkaitan dengan pengaruh sistem administrasi perpajakan, biaya kepatuhan dan denda terhadap kepatuhan wajib pajak orang pribadi . Mohon Bapak/Ibu Beri tanda *checklist* (pada kotak jawaban yang dianggap tepat.

DATA PENELITIAN:

Keterangan:

- | | |
|------------------------------|-----------------------|
| 1. STS = Sangat Tidak Setuju | 4. S = Setuju |
| 2. TS = Tidak Setuju | 5. SS = Sangat Setuju |
| 3. R = Ragu-ragu | |

DAFTAR PERTANYAAN

KUESIONER MENGENAI SISTEM ADMINISTRASI PERPAJAKAN MODERN

	PERNYATAAN	PILIHAN JAWABAN				
		STS	TS	R	S	SS
1.	Dengan diterapkannya sistem administrasi perpajakan modern, dalam struktur organisasi pada KPP pekerjaan fiskus dalam melayani Wajib Pajak mengalami perubahan					
2.	<i>Account Representative</i> telah melakukan fungsinya sebagaimana semestinya yaitu membimbing Wajib Pajak dalam melaksanakan kewajiban perpajakannya					
3.	Adanyanya <i>Account Representative</i> yang melayani dan memberikan konsultasi kepada Wajib Pajak membantu Wajib Pajak dalam menjawab permasalahan perpajakan					
4.	Sistem administrasi perpajakan modern (digitalisasi: e-SPT, e-filing) sudah benar-benar dimanfaatkan demi kemudahan pemenuhan kewajiban perpajakan					
5.	Pembayaran secara online (teller bank, internet banking, ATM) memudahkan wajib pajak karena prosesnya cepat					
6.	Sistem pelaporan pajak secara elektronik dapat memberikan kemudahan bagi Wajib Pajak					

7.	Aparat pajak mampu memberikan informasi yang dibutuhkan oleh Wajib Pajak mengenai perpajakan					
8.	Dalam merespon permasalahan dan memberikan informasi kepada wajib pajak, petugas memberikan informasi/ penjelasan secara lengkap sehingga Wajib Pajak dapat mengerti dengan baik					
9.	Aparat pajak memberikan pelayanan yang sama terhadap semua Wajib Pajak (tanpa memandang besar kecilnya pajak terutang)					
10.	Menggunakan sistem administrasi perpajakan modern dalam menyampaikan SPT memudahkan Wajib Pajak dalam melakukan pajak					

KUESIONER MENGENAI BIAYA KEPATUHAN

	PERNYATAAN	PILIHAN JAWABAN				
		ST S	TS	R	S	SS
1.	Biaya cash money (uang tunai) yang dikeluarkan Wajib Pajak dalam rangka pemenuhan kewajiban pajak tidak memberatkan Wajib Pajak					
2.	Biaya untuk membayar akuntan pajak tidak memberatkan Wajib Pajak.					
3.	Waktu yang terpakai oleh Wajib Pajak dalam melakukan pemenuhan kewajiban pajak tidak					

	memberatkan Wajib Pajak					
4.	Waktu yang digunakan untuk membaca formulir SPT dan buku petunjuknya tidak memberatkan Wajib Pajak					
5.	Waktu yang digunakan untuk berkonsultasi dengan akuntan atau konsultan pajak dalam mengisi SPT tidak memberatkan Wajib Pajak					

KUESIONER MENGENAI DENDA

	PERNYATAAN	PILIHAN JAWABAN				
		STS	TS	R	S	SS
1.	Sudah sepatasnya keterlambatan menyampaikan dan membayar pajak tidak di ampuni dan harus di kenakan denda					
2.	Pengenaan sanksi denda bunga terhadap Wajib Pajak yang lalai membayar pajak harus dilakukan oleh Wajib Pajak yang bersangkutan					
3.	Sanksi denda yang diberikan kepada Wajib Pajak harus sesuai dengan besar kecilnya pelanggaran yang sudah dilakukan					
4.	Penerapan sanksi denda > 100.000 yang diberikan kepada Wajib Pajak yang tidak tepat membayar pajak memberatkan Wajib Pajak.					

KUESIONER MENGENAI KEPATUHAN WAJIB PAJAK

	PERNYATAAN	PILIHAN JAWABAN				
		STS	TS	R	S	SS
1.	Untuk mendapatkan NPWP saya mendaftarkan diri secara sukarela ke (KPP) Kantor Pelayanan Pajak					
2.	Saya mengisi SPT sesuai dengan ketentuan perundang-undangan dan menyampaikannya dengan tepat waktu					
3.	Saya menyampaikan SPT ke Kantor Pajak tepat waktu sebelum batas akhir penyampaian SPT					
4.	Saya selalu menghitung pajak dengan jumlah yang benar dan membayarnya dengan tepat waktu					
5.	Saya akan membayar kekurangan pajak yang ada sebelum dilakukannya pemeriksaan dan bersedia memberikan data dalam membantu proses pemeriksaan pajak					

4	5	5	5	5	5	5	5	5	4	48
4	4	4	5	5	5	5	5	5	4	46
4	4	5	5	5	5	5	5	5	5	48
4	4	4	5	5	5	5	5	5	5	47
5	5	5	5	5	5	5	5	5	5	50
5	5	5	5	5	5	5	5	5	5	50
4	5	5	5	5	5	5	5	5	5	49
5	5	5	5	5	5	5	5	5	5	50
4	5	5	5	5	5	5	5	5	5	49
4	4	4	5	5	5	5	5	5	4	46
4	4	4	4	4	4	5	5	5	4	43
4	5	5	5	5	5	5	5	5	4	48
5	5	5	5	5	5	5	5	5	5	50
4	5	5	5	5	5	4	4	5	5	47
5	5	5	5	5	5	5	5	5	5	50
5	5	5	5	5	4	4	4	4	5	46
5	5	5	5	5	5	5	5	5	5	50
4	5	5	5	5	5	5	5	5	4	48
5	5	5	5	5	5	5	5	5	5	50
5	5	5	5	5	5	5	5	5	4	49
4	4	4	5	5	5	4	5	5	5	46
5	5	5	5	5	5	5	5	5	5	50
4	5	5	5	5	5	5	5	5	5	49
4	5	5	5	5	4	5	5	4	4	46
4	4	4	4	5	5	5	5	5	4	45
4	4	4	5	5	5	5	5	5	4	46
4	4	4	4	5	4	5	5	5	4	44
5	5	5	5	5	5	5	5	5	5	50
4	4	4	5	5	4	5	5	5	5	46
5	5	5	5	4	5	5	5	4	4	47
4	4	4	4	5	5	5	5	5	4	45
4	5	5	5	5	5	5	5	5	5	49
4	4	4	4	4	5	4	4	4	5	42
4	5	5	5	5	5	5	5	5	4	48
5	5	5	5	5	5	5	5	5	5	50
4	5	5	5	5	5	5	5	5	4	48
5	5	5	5	4	5	5	5	5	5	49
4	5	5	5	5	4	5	5	5	4	47

Biaya Kepatuhan (X2)					
BK1	BK2	BK3	BK4	BK5	TX2
4	4	4	3	3	18
4	5	5	5	5	24
4	5	5	5	4	23
4	4	4	4	4	20
4	4	3	3	3	17
4	4	4	4	4	20
4	4	4	4	4	20
4	4	4	5	4	21
4	4	4	4	4	20
4	5	5	5	4	23
4	5	4	4	5	22
4	4	4	3	3	18
4	4	4	4	4	20
4	4	4	4	4	20
4	4	3	4	3	18
4	4	3	3	3	17
4	4	3	4	3	18
4	4	5	4	4	21
4	4	4	4	4	20
4	4	3	4	3	18
4	4	4	4	4	20
4	4	4	4	4	20
5	4	3	3	3	18
4	4	3	4	4	19
5	4	4	4	4	21
4	4	4	4	4	20
4	4	3	4	3	18
5	4	4	4	4	21
4	4	4	3	3	18
4	5	4	4	3	20
4	4	3	4	4	19
4	4	4	4	4	20
4	4	4	3	3	18
4	4	4	4	3	19
4	5	4	4	4	21
4	4	4	3	3	18

4	4	4	4	3	19
4	4	4	4	4	20
4	4	3	4	3	18
5	5	4	4	4	22
4	4	4	3	3	18
4	5	4	4	4	21
4	4	4	4	4	20
4	4	3	4	3	18
5	4	4	4	4	21
4	4	3	4	3	18
5	4	4	4	4	21
4	4	4	4	4	20
4	4	4	4	5	21
4	4	4	4	3	19
4	4	3	3	3	17
4	5	4	4	4	21
4	4	3	3	3	17
4	5	4	4	5	22
4	4	3	4	3	18
4	4	3	3	3	17
5	5	4	5	4	23
4	4	3	3	4	18
5	4	4	5	5	23
4	4	4	4	4	20
4	4	4	4	5	21
5	5	4	4	5	23
4	4	4	3	3	18
4	4	4	4	5	21
4	4	4	4	5	21
5	4	4	4	5	22
5	5	5	5	5	25
4	4	4	3	3	18
5	4	5	4	4	22
4	4	4	4	5	21
4	4	4	4	4	20
4	4	5	4	5	22
5	4	5	5	5	24
4	4	4	4	5	21

4	4	4	4	4	20
4	4	4	5	4	21
4	4	5	5	5	23
4	4	5	4	5	22
4	4	4	4	4	20
5	5	5	5	5	25
5	5	5	5	5	25
4	4	5	4	4	21
4	4	4	5	4	21
4	4	4	4	4	20
4	4	3	3	4	18

Denda (X3)				
D1	D2	D3	D4	TX1
5	5	5	5	20
5	4	5	5	19
5	5	5	5	20
5	4	4	5	18
5	5	5	5	20
5	5	5	5	20
5	4	5	5	19
5	5	5	5	20
5	5	5	5	20
5	4	5	5	19
5	4	4	4	17
5	5	5	5	20
5	5	5	5	20
5	4	5	5	19
5	5	5	5	20
5	4	5	5	19
5	5	5	5	20
5	4	5	5	19
5	5	5	5	20
5	4	5	5	19
4	4	4	4	16
4	4	4	4	16
5	5	5	5	20
5	4	5	5	19
4	4	5	4	17
5	4	5	5	19
5	4	5	5	19
5	5	5	5	20
5	4	5	5	19
5	4	4	5	18
5	4	4	5	18
5	5	5	5	20
5	5	5	5	20
5	4	5	5	19
5	4	4	4	17
5	5	5	5	20

5	4	5	5	19
5	4	5	5	19
5	4	5	5	19
5	4	4	4	17
5	4	5	5	19
5	4	5	4	18
5	4	5	5	19
5	4	4	4	17
5	4	5	5	19
5	5	5	5	20
5	5	5	5	20
5	5	5	5	20
5	4	4	4	17
4	4	4	4	16
4	4	4	4	16
4	4	4	4	16
5	5	5	5	20
4	4	5	4	17
5	5	5	5	20
4	4	4	4	16
5	4	4	5	18
5	4	4	5	18
5	5	5	5	20
5	5	5	5	20
4	4	4	4	16
5	5	5	5	20
4	5	5	5	19
5	5	5	5	20
4	4	4	4	16
5	4	5	5	19
5	4	4	4	17
4	4	4	4	16
4	4	4	4	16
5	4	5	5	19
5	5	5	5	20
5	5	5	5	20
5	5	5	5	20
5	4	5	5	19

5	4	4	5	18
5	4	5	4	18
5	5	5	5	20
4	4	4	4	16
5	4	4	5	18
4	4	4	4	16
5	5	5	5	20
4	4	4	4	16
5	4	4	5	18
5	5	4	5	19
5	5	5	5	20

KEPATUHAN WPOP (Y)					
KWP1	KWP2	KWP3	KWP4	KWP5	TY
5	5	5	5	5	25
5	4	4	4	5	22
5	4	5	5	5	24
5	5	5	5	5	25
5	4	5	5	5	24
5	4	5	5	5	24
5	5	5	5	5	25
4	4	5	5	5	23
5	4	4	4	5	22
5	4	4	4	5	22
5	4	4	4	5	22
5	4	5	5	5	24
5	4	4	5	5	23
5	4	5	5	5	24
5	5	5	5	5	25
5	4	4	5	5	23
5	5	5	5	5	25
5	5	5	5	5	25
5	4	4	5	5	23
5	5	5	5	5	25
5	4	5	5	5	24
4	4	4	4	5	21
5	4	5	5	5	24
5	5	5	5	5	25
5	4	5	5	5	24
5	4	4	5	5	23
5	4	5	5	5	24
5	5	5	5	5	25
5	4	5	5	5	24
5	4	4	5	5	23
5	4	4	4	5	22
5	4	5	5	5	24
5	5	5	5	5	25
5	4	5	5	5	24
5	4	4	4	5	22
5	4	5	5	5	24
5	5	5	5	5	25
5	4	5	5	5	24
5	4	4	4	5	22
5	4	5	5	5	24

5	4	5	5	5	24
4	4	5	5	4	22
5	4	5	5	5	24
5	4	4	5	5	23
5	5	5	5	5	25
5	5	5	5	5	25
5	4	5	5	5	24
5	5	5	5	5	25
5	4	4	5	5	23
5	4	5	5	5	24
5	4	4	4	5	22
5	4	5	5	5	24
5	5	5	5	5	25
5	4	4	4	5	22
5	5	5	5	5	25
5	4	4	4	5	22
5	5	5	5	5	25
5	4	4	4	5	22
5	4	4	4	5	22
5	5	5	5	5	25
5	4	5	5	5	24
5	4	4	4	4	21
5	4	5	5	5	24
5	4	4	5	5	23
5	4	4	5	5	23
5	4	4	4	4	21
5	4	4	5	5	23
5	4	4	5	5	23
5	4	5	5	5	24
5	4	4	5	5	23
4	4	4	5	5	22
4	4	4	4	4	20
5	4	4	5	5	23
4	4	4	4	4	20
5	4	4	5	5	23
4	4	4	4	4	20
5	4	4	5	5	23
5	4	5	5	5	24
5	4	4	4	4	21

5	4	4	5	5	23
5	4	4	5	5	23
5	4	5	5	5	24
5	4	4	4	5	22
4	4	4	4	4	20
5	4	4	4	5	22
4	4	4	4	5	21
5	4	4	4	5	22
5	4	5	4	5	23
5	4	5	5	5	24
5	5	5	5	5	25

❖ Uji Validitas
a. Sistem Administrasi Perpajakan (X1)

Correlations

	SAP1	SAP2	SAP3	SAP4	SAP5	SAP6	SAP7	SAP8	SAP9	SAP10	TX3
S Pearson Correlation	1	.482**	.527**	.355**	-.067	.240*	.093	.048	-.071	.490**	.685**
A Sig. (2-tailed)		.000	.000	.001	.542	.027	.397	.662	.519	.000	.000
P N	85	85	85	85	85	85	85	85	85	85	85
S Pearson Correlation	.482**	1	.776**	.522**	.302**	.146	.068	-.008	-.080	.290**	.749**
A Sig. (2-tailed)	.000		.000	.000	.005	.183	.534	.943	.467	.007	.000
P N	85	85	85	85	85	85	85	85	85	85	85
S Pearson Correlation	.527**	.776**	1	.673**	.185	.246*	.130	.038	-.027	.334**	.804**
A Sig. (2-tailed)	.000	.000		.000	.089	.023	.235	.728	.804	.002	.000
P N	85	85	85	85	85	85	85	85	85	85	85
S Pearson Correlation	.355**	.522**	.673**	1	.373**	.323**	.080	.116	.053	.339**	.741**
A Sig. (2-tailed)	.001	.000	.000		.000	.003	.468	.290	.633	.002	.000
P N	85	85	85	85	85	85	85	85	85	85	85
S Pearson Correlation	-.067	.302**	.185	.373**	1	.095	.080	.116	.350**	-.012	.394**
A Sig. (2-tailed)	.542	.005	.089	.000		.386	.468	.290	.001	.910	.000
P N	85	85	85	85	85	85	85	85	85	85	85
S Pearson Correlation	.240*	.146	.246*	.323**	.095	1	.104	.141	.239*	.212	.472**
A Sig. (2-tailed)	.027	.183	.023	.003	.386		.343	.197	.028	.052	.000
P N	85	85	85	85	85	85	85	85	85	85	85
S Pearson Correlation	.093	.068	.130	.080	.080	.104	1	.861**	.417**	-.210	.290**
A Sig. (2-tailed)	.397	.534	.235	.468	.468	.343		.000	.000	.054	.007
P N	85	85	85	85	85	85	85	85	85	85	85
S Pearson Correlation	.048	-.008	.038	.116	.116	.141	.861**	1	.494**	-.180	.273*

A P 8	Sig. (2-tailed)	.662	.943	.728	.290	.290	.197	.000		.000	.099	.011
	N	85	85	85	85	85	85	85	85	85	85	85
S A P 9	Pearson Correlation	-.071	-.080	-.027	.053	.350**	.239*	.417**	.494**	1	-.035	.258*
	Sig. (2-tailed)	.519	.467	.804	.633	.001	.028	.000	.000		.748	.017
	N	85	85	85	85	85	85	85	85	85	85	85
S A P 1 0	Pearson Correlation	.490**	.290**	.334**	.339**	-.012	.212	-.210	-.180	-.035	1	.552**
	Sig. (2-tailed)	.000	.007	.002	.002	.910	.052	.054	.099	.748		.000
	N	85	85	85	85	85	85	85	85	85	85	85
T X 3	Pearson Correlation	.685**	.749**	.804**	.741**	.394**	.472**	.290**	.273*	.258*	.552**	1
	Sig. (2-tailed)	.000	.000	.000	.000	.000	.000	.007	.011	.017	.000	
	N	85	85	85	85	85	85	85	85	85	85	85

** . Correlation is significant at the 0.01 level (2-tailed).

* . Correlation is significant at the 0.05 level (2-tailed).

b. Biaya Kepatuhan

Correlations

		BK1	BK2	BK3	BK4	BK5	TX2
BK1	Pearson Correlation	1	.271*	.251*	.293**	.309**	.522**
	Sig. (2-tailed)		.012	.021	.007	.004	.000
	N	85	85	85	85	85	85
BK2	Pearson Correlation	.271*	1	.353**	.399**	.309**	.585**
	Sig. (2-tailed)	.012		.001	.000	.004	.000
	N	85	85	85	85	85	85
BK3	Pearson Correlation	.251*	.353**	1	.531**	.585**	.793**

	Sig. (2-tailed)	.021	.001		.000	.000	.000
	N	85	85	85	85	85	85
BK4	Pearson Correlation	.293**	.399**	.531**	1	.579**	.804**
	Sig. (2-tailed)	.007	.000	.000		.000	.000
	N	85	85	85	85	85	85
BK5	Pearson Correlation	.309**	.309**	.585**	.579**	1	.836**
	Sig. (2-tailed)	.004	.004	.000	.000		.000
	N	85	85	85	85	85	85
TX2	Pearson Correlation	.522**	.585**	.793**	.804**	.836**	1
	Sig. (2-tailed)	.000	.000	.000	.000	.000	
	N	85	85	85	85	85	85

*. Correlation is significant at the 0.05 level (2-tailed).

** . Correlation is significant at the 0.01 level (2-tailed).

c. Denda

Correlations

		D1	D2	D3	D4	TX1
D1	Pearson Correlation	1	.322**	.495**	.723**	.765**
	Sig. (2-tailed)		.003	.000	.000	.000
	N	85	85	85	85	85
D2	Pearson Correlation	.322**	1	.507**	.485**	.741**
	Sig. (2-tailed)	.003		.000	.000	.000
	N	85	85	85	85	85
D3	Pearson Correlation	.495**	.507**	1	.644**	.831**
	Sig. (2-tailed)	.000	.000		.000	.000
	N	85	85	85	85	85
D4	Pearson Correlation	.723**	.485**	.644**	1	.879**
	Sig. (2-tailed)	.000	.000	.000		.000

N		85	85	85	85	85
TX1	Pearson Correlation	.765**	.741**	.831**	.879**	1
	Sig. (2-tailed)	.000	.000	.000	.000	
N		85	85	85	85	85

** . Correlation is significant at the 0.01 level (2-tailed).

* . Correlation is significant at the 0.05 level (2-tailed).

d. Kepatuhan Wajib Pajak

Correlations

		KWP1	KWP2	KWP3	KWP4	KWP5	TY
KWP1	Pearson Correlation	1	.178	.212	.307**	.544**	.568**
	Sig. (2-tailed)		.102	.052	.004	.000	.000
	N	85	85	85	85	85	85
KWP2	Pearson Correlation	.178	1	.489**	.316**	.167	.652**
	Sig. (2-tailed)	.102		.000	.003	.126	.000
	N	85	85	85	85	85	85
KWP3	Pearson Correlation	.212	.489**	1	.593**	.261*	.802**
	Sig. (2-tailed)	.052	.000		.000	.016	.000
	N	85	85	85	85	85	85
KWP4	Pearson Correlation	.307**	.316**	.593**	1	.439**	.794**
	Sig. (2-tailed)	.004	.003	.000		.000	.000
	N	85	85	85	85	85	85
KWP5	Pearson Correlation	.544**	.167	.261*	.439**	1	.620**
	Sig. (2-tailed)	.000	.126	.016	.000		.000
	N	85	85	85	85	85	85
TY	Pearson Correlation	.568**	.652**	.802**	.794**	.620**	1
	Sig. (2-tailed)	.000	.000	.000	.000	.000	
	N	85	85	85	85	85	85

** . Correlation is significant at the 0.01 level (2-tailed).

Correlations

		KWP1	KWP2	KWP3	KWP4	KWP5	TY
KWP1	Pearson Correlation	1	.178	.212	.307**	.544**	.568**
	Sig. (2-tailed)		.102	.052	.004	.000	.000
	N	85	85	85	85	85	85
KWP2	Pearson Correlation	.178	1	.489**	.316**	.167	.652**
	Sig. (2-tailed)	.102		.000	.003	.126	.000
	N	85	85	85	85	85	85
KWP3	Pearson Correlation	.212	.489**	1	.593**	.261*	.802**
	Sig. (2-tailed)	.052	.000		.000	.016	.000
	N	85	85	85	85	85	85
KWP4	Pearson Correlation	.307**	.316**	.593**	1	.439**	.794**
	Sig. (2-tailed)	.004	.003	.000		.000	.000
	N	85	85	85	85	85	85
KWP5	Pearson Correlation	.544**	.167	.261*	.439**	1	.620**
	Sig. (2-tailed)	.000	.126	.016	.000		.000
	N	85	85	85	85	85	85
TY	Pearson Correlation	.568**	.652**	.802**	.794**	.620**	1
	Sig. (2-tailed)	.000	.000	.000	.000	.000	
	N	85	85	85	85	85	85

*. Correlation is significant at the 0.05 level (2-tailed).

❖ Uji Reliabilitas

a. Sistem Administrasi Perpajakan

Reliability Statistics

Cronbach's Alpha	N of Items
.739	10

b. Biaya Kepatuhan

Reliability Statistics

Cronbach's Alpha	N of Items
.763	5

c. Denda

Case Processing Summary

		N	%
Cases	Valid	85	100.0
	Excluded ^a	0	.0
	Total	85	100.0

a. Listwise deletion based on all variables in the procedure.

Reliability Statistics

Cronbach's Alpha	N of Items
.814	4

d. Kepatuhan Wajib Pajak

Reliability Statistics

Cronbach's Alpha	N of Items
.726	5

Hasil Uji Asumsi Klasik

❖ Uji Normalitas

Normal P-P Plot of Regression Standardized Residual

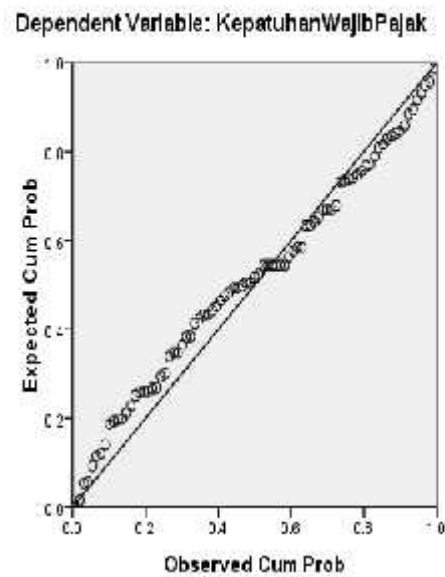

❖ Uji Multikolinieritas

Coefficients^a

Model	Collinearity Statistics	
	Tolerance	VIF
(Constant)		
1 Sistem Adm Perpajakan	0.928	1.078
Biaya Kepatuhan	0.935	1.070
Denda	0.966	1.036

a. Dependent Variable: Kepatuhan Wajib pajak

❖ Uji Heterokedastisitas

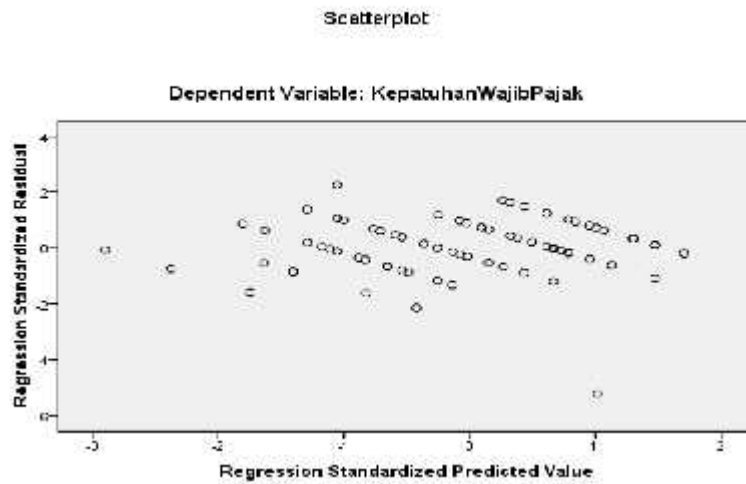

Hasil Uji Hipotesis

❖ Uji R square

Model Summary^b

Model	R	R Square	Adjusted R Square	Std. Error of the Estimate	Change Statistics				
					R Square Change	F Change	df1	df2	Sig. F Change
1	.802 ^a	.643	.630	.84160	.643	48.664	3	81	.000

a. Predictors: (Constant), SistemAdministrasi, Denda, BiayaKepatuhan

b. Dependent Variable: KepatuhanWajibPajak

❖ **Uji Regresi Linier Berganda dan Uji t (Parsial)**

Coefficients^a

Model	Unstandardized Coefficients		Standardized Coefficients	t	Sig.
	B	Std. Error	Beta		
(Constant)	6.490	2.813		2.307	.024
1 SistemAdministrasi	.383	.047	.562	8.156	.000
BiayaKepatuhan	-.255	.048	-.365	-5.319	.000
Denda	.193	.064	.203	3.000	.004

a. Dependent Variable: KepatuhanWajibPajak

❖ **Uji F (Simultan)**

ANOVA^b

Model	Sum of Squares	Df	Mean Square	F	Sig.
Regression	103.405	3	34.468	48.664	.000 ^a
1 Residual	57.371	81	.708		
Total	160.776	84			

a. Predictors: (Constant), SistemAdministrasi, Denda, BiayaKepatuhan

b. Dependent Variable: KepatuhanWajibPajak

DAFTAR RIWAYAT HIDUP



Nama lengkap Rabiatul Adawiyah Tuanaya. Akrab disapa Rabi. Lahir di Ory, 20 Mei 1993. Anak pertama dari Muh. Bachri Tuanaya dan Sitti Hajar Tuankotta. Sampai Saat ini, telah menempuh pendidikan taman kanak-kanak di TK R.A Alauddin Makassar, Sekolah dasar di SD. Inpres BTN Ikip 1 Makassar, Madrasah Tsanawiyah Negeri (MTsN) Model Makassar, Madrasah Aliyah Negeri (MAN) 2 Model Makassar dan Terakhir menjadi salah satu alumni di Universitas Islam Negeri (UIN) Alauddin Makassar Fakultas Ekonomi dan Bisnis Islam Jurusan Akuntansi.