

**ANALISIS PENGARUH *BRAND* TERHADAP LOYALITAS NASABAH
PADA PT. BANK SYARIAH MANDIRI GOWA**



SKRIPSI

*Diajukan untuk Memenuhi Salah Satu Syarat Meraih Gelar
Sarjana Ekonomi Islam (S.EI) Jurusan Ekonomi Islam
Pada Fakultas Ekonomi dan Bisnis Islam UIN Alauddin Makassar*

Oleh
AYU RUQAYYAH YUNUS
NIM. 10200110016

**JURUSAN EKONOMI ISLAM
FAKULTAS EKONOMI DAN BISNIS ISLAM
UIN ALAUDDIN MAKASSAR
2014**

DAFTAR RIWAYAT HIDUP



Ayu Ruqayyah Yunus, lahir 26 Oktober 1992 di Ujung Pandang Provinsi Sulawesi Selatan. Penulis adalah anak sulung dari tiga bersaudara, putri dari pasangan ayahanda Drs. H. Muh. Yunus Mattinglan dan Ibunda Dra. Hj. St. Syamsudduha M.Pd.

Penulis menamatkan pendidikannya di Sekolah Dasar Negeri 1 Sungguminasa pada tahun 2004. Setelah itu melanjutkan pendidikan SMP dan SMA di Pesantren Modern Putri IMMIM Minasatene Pangkep dan selesai tahun 2010. Pengalaman organisasi yang pernah diikuti penulis antara lain; pengurus OSIS Pesantren Modern Putri IMMIM Minasatene Pangkep Periode 2008-2009, ketua MPK (Majelis Perwakilan Kelas) Pesantren Modern Putri IMMIM Minasatene Pangkep, dan aktif sebagai anggota PRAMUKA.

Prestasi yang pernah diraih dibidang akademik dan seni antara lain; juara II Cerdas Cermat pada English Camp se-Kabupaten Pangkep, juara III Tau Lolona Pangkep tahun 2009.

Pada tahun 2010 penulis diterima di Universitas Islam Negeri Alauddin Makassar pada Fakultas Syariah dan Hukum Jurusan Ekonomi Islam program Srata I (SI), dan pada tahun 2013 Jurusan Ekonomi Islam dialihstatuskan ke Fakultas Ekonomi dan Bisnis Islam.

Pengalaman organisasi yang diikuti penulis antara lain; pengurus Himpunan Mahasiswa Jurusan (HMJ) Ekonomi Islam 2011 dan 2012 dan Pengurus Forum Kajian Ekonomi Syariah (FORKEIS) 2011, dan sampai sekarang aktif sebagai anggota di FORKEIS.

PERNYATAAN KEASLIAN SKRIPSI

Dengan penuh kesadaran, penyusun yang bertanda tangan di bawah ini menyatakan bahwa skripsi ini benar adalah hasil karya penyusun sendiri. Jika di kemudian hari terbukti bahwa ia merupakan duplikat, tiruan, plagiat, atau dibuat oleh orang lain, sebagian atau seluruhnya, maka skripsi ini dan gelar yang diperoleh karenanya batal demi hukum.

Makassar, 10 Maret 2014

Penyusun,



AYU RUQAYYAH YUNUS
NIM. 10200110016





PENGESAHAN SKRIPSI

Skripsi ini berjudul “**Analisis Pengaruh Brand Terhadap Loyalitas Nasabah Pada PT. Bank Syariah Mandiri Gowa**”, yang disusun oleh saudari **Ayu Ruqayyah Yunus**, NIM : 10200110016, mahasiswa Jurusan Ekonomi Islam, Fakultas Ekonomi dan Bisnis Islam, UIN Alauddin Makassar, telah diuji dan dipertahankan dalam sidang *munaqasyah* yang diselenggarakan pada hari Kamis, 24 April 2014 M bertepatan dengan 24 Jumadil Akhir 1435 H, dinyatakan telah dapat diterima sebagai salah satu syarat untuk memperoleh gelar Sarjana Ekonomi Islam (S.EI), tanpa (dengan beberapa) perbaikan.

Makassar, 24 April 2014 M
24 Jumadil Akhir 1435 H

DAFTAR PENGUJI

Ketua : Prof. Dr. H. Ambo Asse, M.Ag
Sekretaris : Rahmawati Muin, S.Ag., M.Ag
Munaqisy I : Dr. H. Muslimin Kara, M.Ag
Munaqisy II : Drs. H. Abbas Padil, MM
Pembimbing I : Dr. Siradjuddin, SE., M.Si
Pembimbing II : Drs. Hamzah Hasan, M.Hi

()
()
()
()
()

Diketahui oleh:
Dekan Fakultas Ekonomi dan Bisnis Islam
UIN Alauddin Makassar

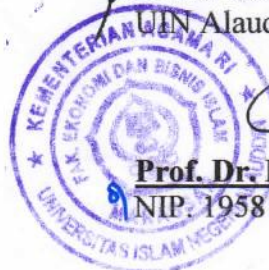

Prof. Dr. H. Ambo Asse, M.Ag
NIP. 19581022198703 1 002

PERSETUJUAN PEMBIMBING

Pembimbing penulisan skripsi Saudara Ayu Ruqayyah Yunus, NIM: 10200110016, mahasiswa Ekonomi Islam pada Fakultas Ekonomi Dan Bisnis Islam UIN Alauddin Makassar, setelah dengan seksama meneliti dan mengoreksi skripsi yang bersangkutan dengan judul, “Analisis Pengaruh *Brand* Terhadap Loyalitas Nasabah pada PT Bank Syariah Mandiri Gowa” memandang bahwa skripsi tersebut telah memenuhi syarat-syarat ilmiah dan dapat disetujui untuk diajukan ke sidang *munaqasyah*.

Demikian persetujuan ini diberikan untuk diproses lebih lanjut.

Makassar, 10 Maret 2014

Pembimbing I

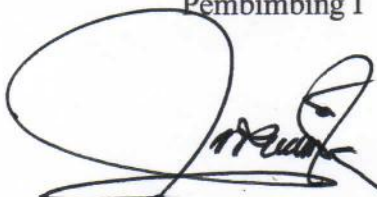

Dr. Siradjuddin, SE., M.Si.
NIP : 19650712 1997 03 1 002

Pembimbing II

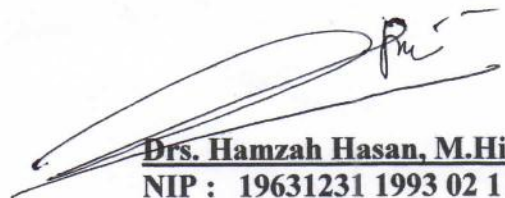

Drs. Hamzah Hasan, M.Hi
NIP : 19631231 1993 02 1 003

KATA PENGANTAR

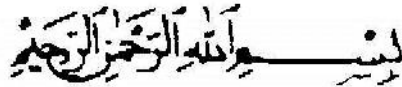

Assalamu'alaikum Wr.Wb.

Segala puji kehadiran Allah SWT dengan Rahmat dan Magfirah-Nya serta salawat serta salam teruntuk Nabi sepanjang zaman, Muhammad SAW. Yang telah membawa kita ke dari alam jahiliah menuju alam terang benderang. Atas Ridha-Nya dan doa yang disertai dengan usaha yang semaksimal setelah melalui proses yang panjang dan melelahkan akhirnya skripsi ini dapat diselesaikan.

Keberadaan skripsi ini bukan sekedar persyaratan formal bagi mahasiswa untuk mendapat gelar sarjana tetapi lebih dari itu merupakan wadah pengembangan ilmu yang didapat dibangku kuliah dan merupakan kegiatan penelitian sebagai unsur Tri Darma Perguruan Tinggi. Dalam mewujudkan ini, penulis memilih judul **“Analisis Pengaruh *Brand* terhadap Loyalitas Nasabah pada PT. Bank Syariah Mandiri Gowa”**. Semoga kehadiran skripsi ini dapat memberi informasi dan dijadikan referensi terhadap pihak-pihak yang menaruh minat pada masalah ini. Penulis menyadari bahwa dalam proses penyelesaian skripsi ini tidak terlepas dari bantuan dan partisipasi semua pihak, baik dalam bentuk sugesti, dan motivasi moril maupun materil. Karena itu kemudian, penulis berkewajiban untuk menyampaikan ucapan teristimewa dan penghargaan setinggi-tingginya kepada kedua orang tua yang tercinta yaitu Ayahanda **Drs. H. Muh. Yunus Mattinggla**n dan Ibunda **Dra. Hj. St. Syamsudduha, M.Pd** dengan susah dan jerih payahnya mengasuh dan

mendidik serta memberikan materi yang tak henti-hentinya baik diwaktu kuliah maupun diwaktu penyelesaian skripsi ini. Kepada adik-adik saya yang tercinta **Ahmad Fauzi Yunus** dan **Ainun Naqiah Yunus** yang selalu menjadi motivasi saya dalam menyelesaikan studi ini agar mampu menjadi teladan bagi mereka. Dan juga keluarga besar saya terima kasih atas bantuan moril dan materil serta do'a restu sejak awal melaksanakan studi sampai selesai.

Secara berturut-turut penulis menyampaikan terima kasih kepada :

1. Bapak Dr. Siradjuddin, SE., M.Si, selaku Pembimbing I dan Bapak Drs. Hamzah Hasan, M.Hi, selaku Pembimbing II yang telah banyak memberikan bimbingan, nasehat, saran dan mengarahkan penulis dalam perampungan penulisan skripsi ini.
2. Bapak Prof. Dr. H. A. Qadir Gassing HT., M.S., selaku Rektor UIN Alauddin Makassar. Serta para Pembantu Rektor beserta seluruh staf dan karyawannya.
3. Bapak Prof. Dr. H. Ambo Asse M.A Selaku Dekan Fakultas Ekonomi dan Bisnis Islam UIN Alauddin Makassar.
4. Bapak Dr. H. Muslimin Kara., M.Ag selaku Wakil Dekan I, Bapak Dr. Abdul Wahab, SE.,M.Si selaku Wakil Dekan II, dan Bapak Drs. Syaharuddin, M.Si selaku Wakil Dekan III Fakultas Ekonomi dan Bisnis Islam UIN Alauddin Makassar.
5. Ibu Rahmawati Muin S.Ag., M.Ag, selaku Ketua Jurusan Ekonomi Islam yang telah banyak membantu dalam pengurusan administrasi jurusan.
6. Para Bapak/Ibu dosen serta seluruh karyawan Fakultas Ekonomi dan Bisnis Islam UIN Alauddin Makassar yang telah memberikan pelayanan yang

berguna dalam penyelesaian studi pada Fakultas Ekonomi dan Bisnis Islam UIN Alauddin Makassar.

7. Terima kasih kepada pihak PT Bank Syariah Mandiri Gowa Ibu Nur Ulfa, Pak Musliman, kak Eki, kak Opik, kak Amat, Pak Buyung, dan seluruh staf PT. Bank Syariah Mandiri Gowa atas bantuan dan bimbingannya dalam proses penyelesaian skripsi ini.
8. Terima kasih kepada Bapak Akramunnas, SE., MM yang telah memberikan bimbingan, nasehat, dan saran dalam penyelesaian skripsi ini.
9. Terima kasih kepada saudara(i)ku FOZ IMMIM yang persaudaraannya tak pernah habis dimakan waktu, dan selalu memberi support dimanapun mereka berada.
10. Terima kasih kepada saudara(i)ku Ekonomi Islam 1 dan 2 yang selalu memberi support, bantuan moril, tidak henti-hentinya memberikan keceriaan dan mewarnai hari-hariku dengan leluconnya.
11. Terima kasih kepada sahabat-sahabat saya Nurdianah, Ridhayanti, Rosida, Fatma, Idha, Amaliah, Nurul Faizah, A.Nurfuhairah, Nurul Fatwa, Jumriani, Dalilah Zulfani, Firdaus Nurlan, A.Syathir, Ainul, M.Anshari dan Moch. Fadil yang selalu meluangkan waktunya untuk menyemangati, menemani, dan selalu membantu dalam penyelesaian skripsi ini.
12. Terima kasih kepada senior-senior yang selalu menginspirasi saya kakak Titien Ismoyo, Rachmat Al-Muarrif, dan Mega Octaviany.
13. Terima kasih kepada teman-teman PURI UIN Alauddin Makassar 2012.
14. Terima kasih kepada teman-teman Forum Kajian Ekonomi Syari'ah (FORKEIS).

15. Terima kasih kepada teman-teman KKN Profesi Ang. IV UIN Alauddin Makassar Kel. Tamangapa.
16. Terima kasih kepada junior-junior Ekonomi Islam (Nasrullah, Nurbaedah, Siwi, Nisma, Nurkhaerat, A.Yunus).
17. Dan kepada teman-teman, sahabat, adik-adik yang tidak sempat di sebut satu persatu dalam skripsi ini, mohon di maafkan. Dan kepada kalian di ucapkan banyak terima kasih.

Akhirul kalam, disadari sepenuhnya bahwa skripsi ini masih terdapat beberapa ketidak sempurnaan sebagaimana idealnya suatu karya ilmiah. Oleh karena sumbangsih kritik dan saran yang bersifat konstruktif dari semua pihak merupakan penghargaan dan kehormatan bagi penulis. Akhirnya dengan segala kerendahan hati, penulis mengharapkan semoga skripsi ini dapat bermanfaat bagi semua pihak terutama bagi penulis sendiri.

Wassalam

Makassar, 10 Maret 2014

Penulis,

Ayu Ruqayyah Yunus

DAFTAR ISI

HALAMAN JUDUL.....	i
PERNYATAAN KEASLIAN SKRIPSI	ii
PERSETUJUAN PEMBIMBING.....	iii
PENGESAHAN SKRIPSI	iv
KATA PENGANTAR	v
DAFTAR ISI.....	ix
DAFTAR TABEL.....	xi
DAFTAR GAMBAR	xii
ABSTRAK.....	xiii
BAB I PENDAHULUAN	1-9
A. Latar Belakang	1
B. Rumusan Masalah.....	6
C. Hipotesis	6
D. Definisi Operasional	6
E. Kajian Pustaka	8
F. Tujuan dan Kegunaan Penelitian	9
BAB II Tinjauan Pustaka.....	10-20
A. <i>Brand</i>	10
B. Citra Merek (<i>Brand Image</i>)	12
C. Kepercayaan Merek	14
D. Etika Berbisnis dalam Islam	15
E. Loyalitas Nasabah.....	18
F. Hubungan <i>Brand</i> dengan Loyalitas Nasabah.....	19

G. Kerangka Pikir	20
BAB III METODE PENELITIAN.....	22-25
A. Jenis dan Lokasi Penelitian.....	22
B. Populasi dan Sampel.....	22
C. Teknik Pengumpulan Data	23
D. Instrumen Penelitian	24
E. Validasi dan Reabilitasi Instrumen.....	24
F. Teknik Pengolahan dan Analisis Data.....	25
BAB IV HASIL PENELITIAN DAN PEMBAHASAN	30-53
A. Gambaran Umum PT. Bank Syariah Mandiri Gowa.....	30
B. Deskripsi Responden	35
C. Deskripsi Variabel	39
D. Analisis Data.....	43
E. Pembahasan	53
BAB V PENUTUP	57-58
A. Kesimpulan	57
B. Saran	58
C. Implikasi	58
DAFTAR PUSTAKA	59
LAMPIRAN-LAMPIRAN	
DAFTAR RIWAYAT HIDUP	

DAFTAR TABEL

Tabel 3.1 Pedoman Nilai Koefisien Korelasi.....	28
Tabel 4.1 Klasifikasi Responden Berdasarkan Jenis Kelamin.....	36
Tabel 4.2 Klasifikasi Responden Berdasarkan Umur Responden	36
Tabel 4.3 Klasifikasi Responden Berdasarkan Pekerjaan.....	37
Tabel 4.4 Klasifikasi Responden Berdasarkan Pendapatan	38
Tabel 4.5 Tanggapan Responden Mengenai Citra Merek.....	40
Tabel 4.6 Tanggapan Responden Mengenai Kepercayaan terhadap Merek	41
Tabel 4.7 Tanggapan Responden Mengenai Loyalitas Nasabah	42
Tabel 4.8 Uji Validitas	43
Tabel 4.9 Uji Reliabilitas	44
Tabel 4.10 Uji Multikolinieritas.....	47
Tabel 4.11 Uji Autokorelasi.....	49
Tabel 4.12 Analisis Regresi Berganda	50
Tabel 4.13 Pedoman Nilai Koefisien Korelasi.....	51
Tabel 4.14 Hasil Uji Koefisien Korelasi.....	51
Tabel 4.15 Koefisien Korelasi.....	52
Tabel 4.16 Hasil Uji t secara parsial	52

DAFTAR GAMBAR

Gambar 2.1 Kerangka Pikir.....	21
Gambar 4.1 Struktur Organisasi PT. Bank Syariah Mandiri Gowa.....	33
Gambar 4.2 Uji Normalitas Data (Normal P-P Plot of Regression Standardized Residual.....	46
Gambar 4.3 Uji Heteroskedastisitas (Scatterplot).....	48

ABSTRAKSI

Nama Penyusun : Ayu Ruqayyah Yunus
NIM : 10200110016
Judul Skripsi : Analisis Pengaruh *Brand* Terhadap Loyalitas Nasabah
PT. Bank Syariah Mandiri Gowa

Tujuan penelitian ini untuk mengetahui bagaimana pengaruh *brand* yang meliputi citra merek dan kepercayaan merek terhadap loyalitas nasabah PT. Bank Syariah Mandiri Gowa dan variabel mana yang paling dominan. Penelitian ini adalah penelitian kuantitatif. Data penelitian ini diperoleh melalui observasi, wawancara, dan hasil kuesioner yang disebarakan kepada responden. Analisis data pada penelitian ini menggunakan uji asumsi klasik, regresi linear berganda, koefisien korelasi, uji koefisien determinasi, uji hipotesis menggunakan uji t.

Temuan penelitian menunjukkan bahwa variabel citra merek dan kepercayaan merek mempunyai pengaruh yang signifikan terhadap loyalitas nasabah pada PT. Bank Syariah Mandiri Gowa. Berdasarkan hasil pengujian regresi maka dapat diketahui bahwa variabel yang paling besar pengaruhnya terhadap loyalitas nasabah adalah variabel kepercayaan terhadap merek.

Implikasi dari penelitian ini dalam hal pengembangan bank syariah khususnya dalam pencitraan. Citra positif penting tetapi yang lebih penting adalah menjaga kepercayaan nasabah lewat melalui perbaikan pelayanan sesuai dengan syariah Islam.

Kata kunci : citra merek, kepercayaan terhadap merek, dan loyalitas nasabah

ABSTRACT

Name : Ayu Ruqayyah Yunus
NIM : 10200110016
Title : *Analysis The Effect of Brand Toward the Customer Loyalty at PT. Bank Syariah Mandiri Gowa*

The purpose of this research to determine the effect of the brand including brand image and brand trust on customer loyalty of PT. Bank Syariah Mandiri Gowa and to determine the most dominant variables . This research was a quantitative study . The data of this research were obtained through observation , interviews , and the results of questionnaires distributed to respondent . Analysis of the data in this research used the classical assumption test , linear regression , correlation coefficient , coefficient of determination test , and hypothesis testing using t test .

This research found that brand image and brand trust has a significant influence on customer loyalty in PT. Bank Syariah Mandiri Gowa and based on the regression test results, the most dominant variable influencing customer loyalty was brand trust.

The implications of this study in terms of the development of Islamic banks , especially in imaging . Positive image is important but more important is to maintaining the customers trust passing through the improvement of services in accordance with Islamic law .

Keywords : brand image , brand trust, and customer loyalty

BAB I

PENDAHULUAN

A. Latar Belakang

Pencitraan menjadi sebuah kata yang sangat akrab di telinga masyarakat Indonesia beberapa tahun belakangan ini. Saat ini, hampir semua pihak yang berkepentingan dengan opini publik menyadari pentingnya mengelola citra. Menurut Seitel, kebanyakan perusahaan meyakini bahwa citra perusahaan yang positif adalah esensial, sukses yang berkelanjutan dan dalam jangka panjang. Citra perusahaan yang positif diyakini akan mendatangkan *goodwill* dari publik terhadap perusahaan, dan sebaliknya citra perusahaan yang buruk akan menjauhkan publik dari perusahaan. Namun demikian, citra adalah *fragile commodity*. Jika tidak dikelola dengan benar maka citra akan mudah sekali rusak. Oleh karena itu, meski citra adalah kesan, perasaan, atau gambaran publik tentang perusahaan namun perusahaan tidak bisa membiarkan citra terbentuk dengan sendirinya. Citra positif harus dibentuk melalui proses pencitraan yang tepat.¹

Menurut Peter dan Olson dalam Bambang Sukma Wijaya menyebutkan bahwa citra merek meliputi pengetahuan dan kepercayaan akan atribut merek (aspek kognitif), konsekuensi dari penggunaan merek tersebut, dan situasi penggunaan yang sesuai, begitu juga dengan evaluasi, perasaan dan emosi yang diasosiasikan dengan merek tersebut (aspek afektif). Citra merek didefinisikan sebagai persepsi konsumen dan preferensi terhadap merek, sebagaimana yang direfleksikan oleh berbagai macam asosiasi merek yang ada dalam ingatan konsumen. Meskipun asosiasi merek dapat terjadi dalam berbagai macam bentuk tapi dapat dibedakan menjadi asosiasi performansi dan asosiasi imajeri yang

¹ Nana Sutikna, "Pencitraan: Sebuah Tinjauan Filsafat Komunikasi," Menggagas Pencitraan Berbasis Kearifan Lokal. <http://komunikasi.unsoed.ac.id/sites/default/files/43.nana%20sutikna-unsoed.pdf> . h. 606 (6 Juni 2013)

berhubungan dengan atribut dan kelebihan merek.² Sebagai contoh model asosiasi tersebut bila orang menyebut pasta gigi orang akan terasosiasi dengan pepsodent, mie instan dengan Indomie, detergen dengan Rinso, dan lain-lain.

Konsumen tidak hanya loyal terhadap sebuah merek, tapi juga memiliki *sense of belonging* yang kuat terhadap merek, merasuk menjadi bagian dari nilai-nilai hidup yang dianutnya dan mempengaruhi cara pandangnya terhadap kehidupan. Pada tahap ini, kebahagiaan rohani dan nilai-nilai hidup yang diperolehnya berkaitan dengan merek yang dicintainya tersebut kemudian berusaha dibagi dan disebarakan kepada konsumen lain, agar konsumen ikut merasakan dan mengalami seperti yang dialaminya, menjadi bagian dari lingkungan kehidupannya dan bersama-sama mencapai kebahagiaan bersama dalam komunitas yang kuat.³

Ismani dalam Mohammad Rizan, Basrah Saidani, dan Yusiyana menyebutkan bahwa munculnya berbagai macam produk dalam satu kategori dengan kualitas produk yang sudah menjadi standar dan dapat dengan mudah ditiru dan dimiliki oleh siapapun megakibatkan sulitnya suatu perusahaan untuk mempertahankan dirinya sebagai pemimpin pasar. Untuk mengatasi penetrasi yang dilakukan oleh kompetitor, maka perusahaan akan tetap menjaga pangsa pasarnya, salah satunya dengan membentuk citra merek yang kuat oleh perusahaan. Tanpa citra merek yang kuat dan positif, sangatlah sulit bagi perusahaan untuk menarik pelanggan baru dan mempertahankan yang sudah ada.⁴

² Bambang Sukma Wijaya, Dimensi *Brand Image* dalam Komunikasi Merek , *Published at Journal of UltimaComm* (ISSN: 1979-1232), Vol. IV No. 2, 2012 : h. 7

³ Bambang Sukma Wijaya, Dimensi *Brand Image* dalam Komunikasi Merek , h. 5

⁴ Mohammad Rizan, Basrah Saidani, dan Yusiyana Sari “Pengaruh *Brand Image* dan *Brand Trust* Terhadap *Brand Loyalty* The Botol Sosro: Survei Konsumen Teh Botol Sosro di Food Court ITC Cempaka Mas, Jakarta timur,” *Jurnal Riset Manajemen Sains Indonesia (JRMSI)* |Vol. 3, No. 1, 2012 : h. 2

Pencitraan tidak lagi hanya sekedar upaya membangun citra positif terhadap institusi, produk atau seseorang melalui peningkatan kualitas produk maupun pelayanan, melainkan bila perlu melakukan “manipulasi” agar sesuatu yang dicitrakan tersebut “tampak” bagus.

Berbeda dengan *marketing* dalam Islam, pencitraan dengan menampakan yang buruk terlihat bagus di haramkan. Berbisnis dalam islam menjunjung tinggi kejujuran dalam promosi. Promosi yang berlebihan, apalagi yang mengandung kebohongan, merupakan salah satu bentuk ketidakjujuran yang justru pada akhirnya merugikan pebisnis dan produknya.⁵ Hal tersebut dilarang oleh Al-Quran (QS. Al-Baqarah : 224) :

وَلَا تَجْعَلُوا اللَّهَ عُرْضَةً لِأَيْمَانِكُمْ أَنْ تَبَرُّوا وَتَتَّقُوا وَتُصْلِحُوا بَيْنَ النَّاسِ وَاللَّهُ سَمِيعٌ عَلِيمٌ

Terjemahnya :

*“Janganlah kamu jadikan (nama) Allah dalam sumpahmu sebagai penghalang untuk berbuat kebajikan, bertakwa dan Mengadakan islah di antara manusia. dan Allah Maha mendengar lagi Maha mengetahui.”*⁶

Ayat tersebut diatas turun ketika orang-orang munafik menceritakan kebohongan tentang Aisyah ra.⁷ Ayat ini ditafsirkan sebagai larangan banyak bersumpah, karena banyak menyebut nama Allah dalam sumpah dapat menghalangi seseorang berbuat kebajikan, bertakwa, dan melakukan islah (perbaikan antara manusia). Ini karena penyebutan nama Allah yang bukan pada tempatnya, dengan mengantar ia berbuat dosa, bahkan menjadikan orang tidak

⁵ M. Quraish Shihab, *Berbisnis dengan Allah* (Cet. 1 ; Tangerang: Lentera Hati, 2011), h. 16

⁶ Kementerian Agama RI, *Mushaf Al-Quran dan Terjemah.* (Bandung :Nur Publishing, 2007), h. 35

⁷ Yayasan Al-Sofwa, “Tafsir Surat Al-Baqarah : 224,” *Situs Dakwah dan Informasi Islam.* <http://www.alsofwa.com/14891/119-quran-tafsir-surat-al-baqarah-ayat-224.html> (10 Juli 2013)

percaya kepadanya, sehingga langkah-langkahnya untuk melakukan ishlah akan gagal. Ini karena sumpah adalah alat untuk mengukuhkan ucapan, dalam rangka meyakinkan orang lain. Jika seseorang terpercaya, ia tidak perlu menguatkan ucapannya dengan sumpah, tanpa sumpah pun ia dipercaya.⁸ Hal tersebut dapat dianalogikan pencitraan dalam bentuk brand yang dilakukan oleh sejumlah perusahaan atau organisasi untuk mendapatkan keuntungan. Citra positif tidak hanya dibentuk dengan promosi saja tetapi juga harus dengan langkah nyata. Misalnya saja dalam hal pelayanan. Jika sebuah perusahaan mempunyai brand yang kuat maka tanpa promosi yang berlebihan pun konsumen akan datang dengan sendirinya. M. Quraish Shihab menyebutkan bahwa :

Promosi yang berlebihan, apalagi mengandung kebohongan merupakan salah satu bentuk ketidakjujuran yang justru pada akhirnya merugikan pebisnis dan produknya. Serupa dengan promosi yang berlebihan adalah bersumpah “demi Allah” atau mengatasnamakan kebenaran tentang ajaran agama padahal mengandung kebohongan.⁹

Ini sama halnya dengan promosi produk dengan pencitraan produk yang berlebihan, mengemas yang “buruk” agar terlihat “baik”. Bukannya mendatangkan untung malah akan berbalik menjadi bumerang bagi perusahaan karena akan mengurangi kepercayaan konsumen. Dengan demikian dapat dipahami bahwa Islam memberi peringatan kepada setiap insan dari melakukan penyimpangan dan penyelewengan terhadap syari’at Allah Ta’ala. Tidak terkecuali terhadap penyelewengan dalam berbisnis. Satu fenomena menarik yang terjadi di dunia perbankan, khususnya di Indonesia. Pascakrisis ekonomi yang ditandai dengan banyaknya bank konvensional yang gulung tikar karena efek *rush*. Sementara bank Muamalah sebagai bank syariah pertama di Indonesia tetap bertahan di posisi tersebut. Fenomena ini kemudian memberi pelajaran kepada

⁸ M. Quraish Shihab, *Tafsir Al-Mishbah : Pesan, Kesan, dan Keserasian Al-Quran Vol. 1* (Cet. 1; Ciputat: Lentera Hati, 2000), h. 450-451

⁹ M. Quraish Shihab, *Berbisnis dengan Allah*, h. 16

masyarakat tentang keberadaan bank syariah di Indonesia. Sehingga banyak nasabah mengalihkan tabungannya ke bank syariah. Hal yang sama juga dialami oleh pengusaha-pengusaha perbankan. Yang kemudian membuka unit usaha perbankan syariah. Sebagai contoh BRI membuka bank BRI Syariah, BNI dengan BNI Syariah, begitupun Bank Mandiri dengan Bank Syariah Mandiri, dan lain-lain.

Selain sebagai sebuah alternative, bank-bank syariah yang dibuka oleh bank konvensional tersebut juga dimaksudkan sebagai salah satu bentuk pencitraan. Beberapa perusahaan yang mempunyai citra baik di masyarakat terbukti mampu menarik nasabah sebut saja Bank Syariah Mandiri. Bank Syariah Mandiri mempunyai reputasi yang baik di mata masyarakat. Terbukti pada tahun 2011 tabungan menjadi produk primadona BSM. Dari komposisi dana pihak ketiga (DPK)-nya, tabungan dan giro terjaga di atas 50% dari portofolio bank. BSM menduduki peringkat pertama dalam Indonesian Bank Loyalty Index (IBLI) 2011 yang digelar MarkPlus Insight bekerja sama dengan Majalah Infobank untuk indeks loyalitas nasabah (*customer loyalty index*) tabungan syariah. Pertumbuhan nasabah tabungannya yang naik sekitar 20%-30% untuk nasabah baru menjadi faktor pendukung. Hingga Oktober 2010, pangsa pasar tabungan BSM di industri perbankan syariah mencapai 43,94% dengan posisi DPK Rp25,16 triliun.¹⁰

Data yang dikemukakan tersebut diatas menjadi hal yang menarik untuk dikaji, betapa tidak Bank Syariah Mandiri yang terbilang baru dibandingkan dengan bank Muamalah yang mengusung *brand* “syariah”. Apakah ini terkait dengan brand yang di usung oleh Bank Syariah Mandiri ? Hal ini kemudian

¹⁰ Anonim, *10 Bank Syariah yang Memiliki Nasabah Paling Loyal*, <http://teorionline.wordpress.com/2011/10/07/10-bank-syariah-yang-memiliki-nasabah-palingloyal/> (11 Juli 2013)

membuat penulis tertarik meneliti bagaimana pengaruh brand mark terhadap loyalitas nasabah PT. Bank Syariah Mandiri.

B. Rumusan Masalah

Berdasarkan berbagai uraian serta latar belakang di atas, maka rumusan masalahnya adalah sebagai berikut :

1. Bagaimana pengaruh variabel *brand* yang meliputi citra merek (*brand image*) dan kepercayaan terhadap merek (*brand trust*) terhadap loyalitas nasabah PT. Bank Syariah Mandiri Gowa ?
2. Variabel manakah yang lebih dominan berpengaruh terhadap peningkatan jumlah nasabah PT. Bank Syariah Mandiri Gowa?

C. Hipotesis

Selanjutnya untuk mengetahui arah garapan penelitian ini, hipotesis yang dapat diangkat dari penelitian ini adalah :

Ho = *brand* yang meliputi citra merek (*brand image*) dan kepercayaan terhadap merek (*brand trust*) tidak berpengaruh terhadap loyalitas nasabah PT. Bank Syariah Mandiri Gowa.

Ha = *brand* yang meliputi citra merek (*brand image*) dan kepercayaan terhadap merek (*brand trust*) berpengaruh terhadap loyalitas nasabah PT. Bank Syariah Mandiri Gowa.

D. Definisi Operasional

Operasionalisasi variabel dalam penelitian ini variabel independen dan dependen. Dimana variabel independen dalam penelitian ini adalah “*brand*” dan variabel dependen “loyalitas nasabah”. Masing-masing variabel dijelaskan sebagai berikut :

1. *Brand* (X)

Brand dalam penelitian ini adalah citra merek dan kepercayaan merek yang berpengaruh terhadap loyalitas responden.

a. Citra (X_1)

Citra yang dimaksudkan dalam penelitian ini yaitu persepsi responden tentang bank syariah mandiri. Menurut Biels yang dikutip Consugno dalam Adhita Aryandini. A mengatakan bahwa citra merek dapat diukur dengan 3 bagian yaitu : citra pembuat, citra pemakai, dan citra produk.”¹¹

b. Kepercayaan akan atribut merek (X_2)

Kepercayaan akan atribut merek (*brand trust*) yang dalam penelitian ini adalah keyakinan nasabah bahwa PT. Bank Syariah Mandiri Gowa mampu mengutamakan kepentingan konsumen. Kepercayaan nasabah ini bersumber dari pengetahuan nasabah tentang PT. Bank Syariah Mandiri Gowa. *Brand trust* dalam penelitian ini yang dapat diukur melalui persepsi nasabah bahwa brand bank tersebut dapat memenuhi dan memuaskan kebutuhan dan nilai nasabah, dan mencerminkan perasaan aman dari nasabah selama menggunakan layanan di PT. Bank Syariah Mandiri Gowa.

2. *Loyalitas Nasabah* (Y)

Loyalitas nasabah dalam penelitian ini adalah nasabah secara konsisten menabung di PT. Bank Syariah Mandiri Gowa. Nasabah dalam penelitian ini dianggap loyal enggan beralih menabung ke bank yang lain, responden merasa puas terhadap layanan PT. Bank Syariah Mandiri Gowa, dan responden senang menceritakan sampai merekomendasikan bank tersebut ke orang lain.

¹¹ Adhita Aryandini. A , “Analisis Pengaruh Brand Image Terhadap Keputusan Nasabah dalam Memilih Produk Tabungan Masa Depan di PT. Bsnk SulSelBar Cabang Utama Makassar” (Skripsi Sarjana, Fakultas Ekonomi dan Bisnis Universitas Hasanuddin Makassar, 2012), h. 16

E. *Kajian Pustaka*

Dalam kajian pustaka berikut ini akan disajikan beberapa hasil penelitian terdahulu yang terkait dengan penelitian ini. Pemaparan bagian ini dimaksudkan untuk memperjelas pembahasan penelitian ini, disamping itu untuk menunjukkan titik perbedaan antara penelitian sebelumnya dengan penelitian yang akan dilakukan. Penelitian-penelitian tersebut adalah :

1. Praba Sulistyawati dengan judul “Analisis Pengaruh Citra Merek dan Kualitas Produk Terhadap Keputusan Pembelian Laptop Merek Acer di Kota Semarang” diketahui bahwa citra merek berpengaruh positif terhadap keputusan konsumen.¹²
2. Mohammad Rizan, Basrah Saidani, dan Yusiyana Sari “Pengaruh *Brand Image* dan *Brand Trust* Terhadap *Brand Loyalty* The Botol Sosro: Survei Konsumen Teh Botol Sosro di Food Court ITC Cempaka Mas, Jakarta timur” diketahui bahwa pengaruh kepercayaan merek terhadap loyalitas merek adalah sebesar 20.9%. Kepercayaan merek mampu menjelaskan sebesar 29.3% loyalitas merek.¹³
3. Nurul Huda, dengan “Pengaruh *Brand Image* Terhadap Keputusan Pembelian Motor Scuter Matic Yamaha di Makassar” diketahui bahwa semua variabel *brand image* (*corporate image*, *user image*, dan *product image*) berpengaruh terhadap keputusan pembelian, dan yang lebih dominan mempengaruhi keputusan pembelian adalah *image* produk.¹⁴

¹² Praba Sulistyawati. Analisis Pengaruh Citra Merek dan Kualitas Produk Terhadap Keputusan Pembelian Laptop Merek Acer di Kota Semarang, 2010. h. 23

¹³ Mohammad Rizan, Basrah Saidani, dan Yusiyana Sari “Pengaruh *Brand Image* dan *Brand Trust* Terhadap *Brand Loyalty* The Botol Sosro: Survei Konsumen Teh Botol Sosro di Food Court ITC Cempaka Mas, Jakarta timur,” Jurnal Riset Manajemen Sains Indonesia (JRMSI) |Vol. 3, No. 1, 2012, h. 14-15

¹⁴ Nurul Huda, “Pengaruh *Brand Image* Terhadap Keputusan Pembelian Motor Scuter Matic Yamaha di Makassar” (Skripsi Sarjana, Fakultas Ekonomi dan Bisnis Universitas Hasanuddin Makassar, 2012), h. 82

F. Tujuan dan Kegunaan Penelitian

1. Tujuan Penelitian

Adapun tujuan dari penelitian ini adalah :

- a. Untuk mengetahui bagaimana pengaruh variabel *brand* yang meliputi citra merek dan kepercayaan merek terhadap loyalitas nasabah PT. Bank Syariah Mandiri Gowa.
- b. Untuk mengetahui variabel mana yang dominan berpengaruh terhadap loyalitas nasabah PT. Bank Syariah Mandiri Gowa.

2. Kegunaan Penelitian

- a. Bagi Peneliti

Penelitian ini diharapkan menambah wawasan keintelektualan sehingga penelitian ini bisa digunakan sebagai wahana untuk mengkaji secara ilmiah tentang bagaimana pengaruh *brand* terhadap loyalitas nasabah PT. Bank Syariah Mandiri Gowa.

- b. Bagi Lembaga yang Terkait

Dari penelitian ini dapat dijadikan bahan masukan untuk menentukan dasar kebijaksanaan dalam upaya meningkatkan tingkat pertumbuhan perbankan syariah.

- c. Bagi Institusi Pendidikan

Penelitian ini mudah-mudahan dapat memberikan sumbangan pengetahuan untuk memperkaya khususnya dalam bidang pengajaran.

BAB II

TINJAUAN TEORITIS

A. *Brand*

1. Pengertian *Brand*

Brand suatu perusahaan merupakan bagian penting dalam memasarkan suatu perusahaan. Brand sepenuhnya adalah persepsi – segala sesuatu yang anda lihat, dengar, baca, ketahui, rasakan, pikirkan, dan lain-lain – tentang suatu produk, jasa, atau bisnis. Brand memiliki posisi istimewa di benak customer berdasarkan pengalaman masa lalu, pergaulan, dan ekspektasi masa depan.¹

Menurut Peter dan Olson dalam Bambang Sukma Wijaya menyebutkan bahwa citra merek meliputi pengetahuan dan kepercayaan akan atribut merek (aspek kognitif), konsekuensi dari penggunaan merek tersebut, dan situasi penggunaan yang sesuai, begitu juga dengan evaluasi, perasaan dan emosi yang diasosiasikan dengan merek tersebut (aspek afektif). Citra merek didefinisikan sebagai persepsi konsumen dan preferensi terhadap merek, sebagaimana yang direfleksikan oleh berbagai macam asosiasi merek yang ada dalam ingatan konsumen. Meskipun asosiasi merek dapat terjadi dalam berbagai macam bentuk tapi dapat dibedakan menjadi asosiasi performansi dan asosiasi imajeri yang berhubungan dengan atribut dan kelebihan merek.²

Dari beberapa pemaparan tersebut diatas dapat dipahami bahwa merek merupakan kekuatan dalam memasarkan suatu produk yang menjadi sumber konsumen memperoleh pengetahuan apakah *brand* tersebut mampu memenuhi

¹ Philip Kotler and Waldemar Pfoertsch, *B2B Brand Management*, terj. Natalia Ruth Sihandri, *B2B Brand Management: Dengan Branding Membangun Keunggulan dan Memenangkan Kompetisi* (Jakarta: PT. Bhuana Ilmu Populer, 2006), h. 5-6

² Bambang Sukma Wijaya, Dimensi *Brand Image* dalam Komunikasi Merek, *Published at Journal of UltimaComm* (ISSN: 1979-1232), Vol. IV No. 2, 2012 : h. 7

harapan konsumen bahkan melebihi harapan konsumen dan memberikan jaminan kualitas pada setiap kesempatan penggunaannya, serta merek tersebut diproduksi oleh perusahaan yang memiliki reputasi, maka konsumen akan semakin yakin dengan pilihannya dan konsumen akan memiliki kepercayaan pada merek, dari dan akhirnya menjadi loyal terhadap sebuah merek dan merekomendasikan pada orang lain.

2. Manfaat *Brand*

Bilson Simamora dalam Nurul Huda mengungkapkan bahwa belakangan ini, hampir semua produk diberi brand bahkan produk-produk yang sebelumnya tidak memerlukan brand. *Brand* sangat diperlukan oleh suatu produk, karena selain brand memiliki nilai yang kuat brand juga bermanfaat bagi konsumen, produsen, *public*, yaitu :

- a. Bagi konsumen, manfaat brand adalah :
 - 1) *Brand* dapat menceritakan sesuatu kepada konsumen tentang mutu.
 - 2) *Brand* membantu menarik perhatian pembeli terhadap produk-produk baru yang mungkin bermanfaat bagi mereka.
- b. Bagi produsen, manfaat *brand* adalah :
 - 1) *Brand* memudahkan penjual mengolah pesanan dan menelusuri masalah-masalah yang timbul.
 - 2) *Brand* memberikan perlindungan hukum atas keistimewaan atau ciri khas produk.
 - 3) *Brand* memungkinkan menarik sekelompok pembeli yang setia dan menguntungkan.
 - 4) *Brand* membantu penjual melakukan segmentasi pasar.

c. Bagi publik, brand bermanfaat dalam hal :

- 1) Pemberian *brand* memungkinkan mutu produk lebih terjamin dan lebih konsisten.
- 2) *Brand* meningkatkan efisiensi pembeli karena *brand* dapat menyediakan informasi tentang produk dan dimana membelinya.
- 3) Meningkatkan inovasi produk baru, karena produsen terdorong untuk menciptakan keunikan baru guna mencegah peniruan dari pesaing.³

B. Citra Merek (*Brand Image*)

1. Pengertian Citra Merek (*Brand Image*)

Citra perusahaan adalah faktor utama untuk membentuk kesetiaan pelanggan. Citra perusahaan memiliki pengaruh terhadap persepsi kualitas, kepuasan, dan kesetiaan pelanggan. Untuk pelanggan dengan keahlian dengan keahlian pelayanan rendah, citra merupakan pendorong paling kuat dalam membentuk perilaku pembelian ulang di masa akan datang.⁴

Citra perusahaan dipercaya memiliki karakteristik yang sama seperti potret diri dalam mempengaruhi keputusan pembelian, citra produk dapat merangsang pembelian dari satu perusahaan. Dalam konteks ini, citra perusahaan menjadi isu penting bagi keyakinan *costumer* dalam kaitannya dengan pengenalan dan kesadaran merek, kepuasan konsumen dan perilaku pelanggan. Citra perusahaan dapat menjadi informasi ekstrinsik bagi pembeli yang ada atau calon pembeli dan mungkin mempengaruhi kesetiaan pelanggan, termasuk keinginannya meningkatkan citra positif melalui mulut ke mulut. Ketika atribut-atribut

³ Nurul Huda, "Pengaruh *Brand Image* Terhadap Keputusan Pembelian Motor Scuter Matic Yamaha di Makassar" (Skripsi Sarjana, Fakultas Ekonomi dan Bisnis Universitas Hasanuddin Makassar, 2012), h. 32

⁴ Ali Hasan, *Marketing Bank Syariah : Cara Jitu Meningkatkan Pertumbuhan Pasar Bank Syariah* (Cet. 1 ;Bogor : Ghalia Indonesia, 2010), h. 105

pelayanan sulit dinilai, maka citra perusahaan dianggap memiliki pengaruh pada pilihan pelanggan.⁵

2. Membangun Citra

Wicaksono dalam Praba Sulistyawati mengemukakan pentingnya pengembangan citra merek dalam keputusan pembelian. *Brand image* yang dikelola dengan baik akan menghasilkan konsekuensi yang positif, meliputi:

- a. Meningkatkan pemahaman terhadap aspek-aspek perilaku konsumen dalam mengambil keputusan pembelian.
- b. Memperkaya orientasi konsumsi terhadap hal-hal yang bersifat simbolis lebih dari fungsi-fungsi produk.
- c. Meningkatkan kepercayaan konsumen terhadap produk.
- d. Meningkatkan keunggulan bersaing berkelanjutan, mengingat inovasi teknologi sangat mudah untuk ditiru oleh pesaing.⁶

Melihat keuntungan yang di raih jika citra dikelola dengan baik maka diperlukan strategi untuk membangun citra perusahaan. Ali Hasan mengungkapkan ada tujuh strategi membangun citra perbankan syariah, sebagai berikut :

- a. Pemahaman dimulai dari menunjukkan kinerja yang profesional dan terpercaya. Kinerja yang profesional akan menghasilkan kepercayaan, demikian sebaliknya
- b. Lakukan riset tentang citra/reputasi bank secara luas di mata nasabah maupun non-nasabah tentang bank yang dikelola

⁵ Ali Hasan, *Marketing Bank Syariah : Cara Jitu Meningkatkan Pertumbuhan Pasar Bank Syariah*, h. 102

⁶ Praba Sulistyawati. Analisis Pengaruh Citra Merek dan Kualitas Produk Terhadap Keputusan Pembelian Laptop Merek Acer di Kota Semarang. h.23

- c. Gunakan hasil riset itu sebagai salah satu input untuk merancang dan kemudian menerapkan citra/reputasi yang diinginkan (*the desired image or reputation*)
- d. Secara konstan memonitor persepsi nasabah atau public lainnya apakah sudah sesuai atau belum
- e. Pertimbangkan nasihat objektif dari luar – sebab orang tidak pernah bisa melihat dirinya secara baik – persis, bahkan Rasulullah saw. yang sudah dijamin oleh Allah pernah minta pendapat – teguran para sahabat tentang diri beliau, apalagi kita hanya manusia biasa, yang masih memerlukan banyak masukan objektif dari orang lain di sekitar kita, sama halnya dengan mitra internal yang ikut mengelola bank-bank syariah sebagai asset masyarakat Islam yang kita banggakan itu.
- f. Mengelola hubungan yang baik dengan semua pihak (nasabah, shareholder, mitra internal, media massa, dan pihak lain yang terkait.
- g. Bangun komunikasi yang terbuka (*open*), jujur (*honest*), terpercaya (*trusty*), dan jernih (*transparent*).⁷

C. Kepercayaan Merek (Brand Trust)

Menurut Riset Costabile yang dikutip Ferinnadewi dalam Mohammad Rizan, Basrah Saidani, dan Yusiyana Sari menyebutkan bahwa kepercayaan merek adalah persepsi akan kehandalan dari sudut pandang konsumen didasarkan pada pengalaman, atau lebih pada urutan-urutan transaksi atau interaksi yang dicirikan oleh terpenuhinya harapan akan kinerja produk dan kepuasan.⁸

⁷ Ali Hasan, *Marketing Bank Syariah : Cara Jitu Meningkatkan Pertumbuhan Pasar Bank Syariah*, h. 106

⁸ Mohammad Rizan, Basrah Saidani, dan Yusiyana Sari “Pengaruh *Brand Image* dan *Brand Trust* Terhadap *Brand Loyalty* Teh Botol Sosro: Survei Konsumen Teh Botol Sosro di Food Court ITC Cempaka Mas, Jakarta timur,” *Jurnal Riset Manajemen Sains Indonesia (JRMSI)* |Vol. 3, No. 1, 2012 : h. 6

Hal tersebut sejalan dengan teori yang di kemukakan oleh Lau dan Lee dalam Rully Arlan Tjahyadi yang menyebutkan bahwa kepercayaan pelanggan pada merek (*brand trust*) didefinisikan sebagai keinginan pelanggan untuk bersandar pada sebuah merek dengan risiko-risiko yang dihadapi karena ekspektasi terhadap merek itu akan menyebabkan hasil yang positif. Kepercayaan memiliki peran yang penting dalam pemasaran industri. Dinamika lingkungan bisnis yang cepat memaksa pemasaran perusahaan untuk mencari cara yang lebih kreatif dan fleksibel untuk beradaptasi. Untuk tetap bertahan dalam situasi tersebut, perusahaan akan mencari cara yang kreatif melalui pembentukan hubungan yang kolaboratif dengan pelanggan.⁹

Menurut Kustini dalam Mohammad Rizan, Basrah Saidani, dan Yusiyan Sari memaparkan bahwa *brand trust* dapat diukur melalui dimensi viabilitas (*dimension of viability*) dan dimensi intensionalitas (*dimension of intentionality*).

1. *Dimension of Viability* Dimensi ini mewakili sebuah persepsi bahwa suatu merek dapat memenuhi dan memuaskan kebutuhan dan nilai konsumen. Dimensi ini dapat diukur melalui indikator kepuasan dan nilai (*value*).
2. *Dimension of Intentionality* Dimensi ini mencerminkan perasaan aman dari seorang individu terhadap suatu merek. Dimensi ini dapat diukur melalui indikator *security* dan *trust*.

D. Etika Berbisnis dalam Islam

Dalam Islam penerapan teori mengenai citra dan kepercayaan harus dibarengi dengan etika berbisnis Islam. Etika berbisnis dalam Islam meneladani

⁹ Rully Arlan Tjahyadi "Brand Trust dalam Konteks Loyalitas Merek : Peran Karakteristik Merek, Karakteristik Perusahaan, dan Karakteristik Hubungan Pelanggan-Merek" Jurnal Manajemen, Vol. 6, No. 1, Nov 2006, h.71

etika Rasulullah saat berbisnis. Beberapa etika berbisnis yang di ajarkan oleh Rasulullah, diantaranya¹⁰ :

1. Jujur dalam menjelaskan produk

Kejujuran merupakan syarat fundamental dalam kegiatan bisnis. Rasulullah sangat intens menganjurkan kejujuran dalam aktivitas bisnis. Dalam tataran ini, beliau bersabda :

عَنْ أَبِي هُرَيْرَةَ أَنَّ رَسُولَ اللَّهِ صَلَّى اللَّهُ عَلَيْهِ وَسَلَّمَ قَالَ مَنْ حَمَلَ عَلَيْنَا السَّلَاحَ فَلَيْسَ مِنَّا وَمَنْ عَشَّنَا فَلَيْسَ مِنَّا

Terjemahnya:

“Dari Abu Hurairah, bahwa Rasulullah telah bersabda barang siapa yang mengangkat senjata kepada kami maka ia bukanlah golongan kami, begitupula, yang melakukan jual beli dengan cara menggunakan tipu muslihat bukan pula termasuk golongan kami.”¹¹

Rasulullah sendiri selalu bersikap jujur dalam berbisnis. Beliau melarang para pedagang meletakkan barang busuk dan barang baru di bagian atas. Ini termasuk perbuatan menipu pembeli.

2. Bersih dari Unsur Riba

Allah berfirman dalam surah Al-Baqarah ayat 278 :

يَا أَيُّهَا الَّذِينَ ءَامَنُوا اتَّقُوا اللَّهَ وَذَرُوا مَا بَقِيَ مِنَ الرِّبَا إِن كُنْتُمْ مُؤْمِنِينَ

Terjemahnya :

“Hai orang-orang yang beriman, bertakwalah kepada Allah dan tinggalkan sisa Riba (yang belum dipungut) jika kamu orang-orang yang beriman.”¹²

¹⁰ Malahayati, *Rahasia Sukses Bisnis Rasulullah* (Cet. I; Yogyakarta: PT Niaga Swadaya, 2010), h.74-78

¹¹Shahih Muslim, Hadis no. 146 dalam *Kitab al-Iman Bab Qaulu Nabi Saw. Man Gassyana* [Program Maushuah al-Hadits al-Syarif Ed. 201]. Harf Information Tecnology Company

¹² Kementrian Agama RI, *Mushaf Al-Quran dan Terjemah*.(Bandung :Nur Publishing, 2007), h. 47

Riba yaitu segala bentuk distorsi mata uang menjadi komoditas dengan mengenakan tambahan (bunga) pada transaksi kredit atau pinjaman dan pertukaran/barter lebih antar barang ribawi sejenis. Pelaku dan pemakan riba dinilai Allah sebagai orang yang berteman dengan setan. Oleh karena itu Allah dan Rasul-Nya mengumumkan perang terhadap riba.

Pelarangan riba ini mendorong usaha berbasis kemitraan dan kenormalan bisnis, di samping menghindari praktik pemerasan, eksploitasi, dan penzaliman oleh pihak yang memiliki posisi tawar tinggi terhadap pihak yang berposisi tawar rendah.

3. Mengutamakan Kepuasan Pelanggan

Ketekunan dan kesungguhan Rasulullah dalam berbisnis juga sangat menonjol. Beliau mengajarkan kepada umatnya untuk memperhatikan kualitas produknya sebelum menawarkannya. Rasulullah bersabda:

عَنْ عَائِشَةَ أَنَّ رَجُلًا اشْتَرَى عَبْدًا فَاسْتَعْلَهُ ثُمَّ وَجَدَ بِهِ عَيْبًا فَرَدَّهُ فَقَالَ يَا رَسُولَ اللَّهِ إِنَّهُ
قَدْ اسْتَعَلَ غُلَامِي فَقَالَ رَسُولُ اللَّهِ صَلَّى اللَّهُ عَلَيْهِ وَسَلَّمَ الْخَرَجُ بِالضَّمَانِ

Terjemahnya:

“Dari Aisyah ra. bahwa seorang laki-laki telah membeli seorang hamba sahaya, kemudian ia telah memanfaatkannya, hingga ia menemukan adanya aib, kemudian ia mengembalikan budak tersebut, lalu penjual itu mengadu pada Rasul bahwa sang pembeli telah memanfaatkan budak tersebut, kemudian Rasulullah menjawab; sesungguhnya pekerjaan yang dilakukan budak tersebut saat bersama calon pembeli merupakan bagian dari jaminan ketidakcacataan budak tersebut.”¹³

Kualitas sebuah produk merupakan salah satu faktor yang sangat menentukan kepuasan pelanggan. Oleh karena itu, maka setiap bentuk produk harus mengutamakan kualitas demi kepuasan pelanggan, karena itu merupakan ajaran Rasulullah.

¹³ Sunan Ibnu Majah. Hadis no. 2234, dalam *Kitab al-Tijaarah Bab al-Kharraj bi al-Dhamaa* [Program Maushuah al-Hadits al-Syarif Ed. 201] Harf Information Tecnology Company

4. Teguh Menjaga Amanah

Islam menginginkan seorang pebisnis Muslim mempunyai hati yang tanggap, dengan menjaganya dan memenuhi hak Allah dan manusia, serta menjaga muamalahnya dari unsur yang melampaui batas atau sia-sia.

Seorang pebisnis Muslim adalah sosok yang dapat dipercaya, sehingga ia tidak menzalimi kepercayaan yang diberikan kepadanya. Dia tidak akan mengingkari janjinya kepada pelanggan sehingga membuat mereka kecewa dan berbalik.

5. Toleran

Toleran membuka kunci rezeki dan sarana hidup tenang. Manfaat toleran adalah mempermudah pergaulan, mempermudah urusan jual-beli, dan mempercepat kembalinya modal. Allah mengasihi orang yang lapang dada dalam menjual, dalam membeli serta melunasi utang. Jangan sampai seorang kita mempersulit orang lain dalam jual-beli sehingga berakibat suatu saat urusan kita pun jadi dipersulit oleh Allah swt.

E. *Loyalitas Nasabah (Y)*

Membangun loyalitas nasabah adalah hal terpenting dalam membangun *brand* suatu perbankan. Nasabah bagi perbankan adalah nafas. Hal ini sesuai dengan pendapat Schiffman dan Kanuk dalam Mohammad Rizan, Basrah Saidani, dan Yusiyana Sari yang menyatakan bahwa :

Loyalitas merek adalah preferensi konsumen secara konsisten untuk melakukan pembelian pada merek yang sama pada produk yang spesifik atau kategori pelayanan tertentu. Loyalitas merek adalah sebuah komitmen yang kuat dalam berlangganan atau membeli suatu merek secara konsisten di masa yang akan datang.¹⁴

¹⁴ Mohammad Rizan, Basrah Saidani, dan Yusiyana Sari “Pengaruh *Brand Image* dan *Brand Trust* Terhadap *Brand Loyalty* The Botol Sosro: Survei Konsumen Teh Botol Sosro di Food Court ITC Cempaka Mas, Jakarta timur,” Jurnal Riset Manajemen Sains Indonesia (JRMSI) |Vol. 3, No. 1, 2012 : h. 6-7

Hal ini sejalan dengan pendapat Lau dan Lee dalam Mohammad Rizan, Basrah Saidani, dan Yusiyana Sari yang menyatakan bahwa:

Loyalitas terhadap merek adalah perilaku niat untuk membeli sebuah produk dan mendorong orang lain untuk melakukan hal yang sama. Tentu saja hal ini dapat memberikan imbalan yang besar bagi perusahaan terutama jika loyalitas ini bersifat jangka panjang dan kumulatif. Semakin lama loyalitas seorang pelanggan, semakin besar laba yang diperoleh perusahaan dari pelanggan tersebut.¹⁵

Berdasarkan teori yang dikemukakan di atas dapat dipahami bahwa loyalitas nasabah merupakan bagian terpenting yang harus tetap diperhatikan bila ingin mempertahankan eksistensi suatu bank.

F. Hubungan Brand dengan Loyalitas Nasabah

Ada beberapa pendapat terkait dengan pengaruh *brand* terhadap loyalitas nasabah. Salah satu diantaranya dikemukakan oleh Dan Stiff sebagai berikut :

*Brand power is a quality possessed only by the strongest international brands. A power brand is characterized by the distinctive nature of its brand personality, by the appeal and relevance of its image, by the consistency of its communication, by the integrity of identity and by the fact that it has stood the test of time.*¹⁶

Pendapat tersebut mengandung makna bahwa kekuatan merek adalah kualitas hanya dimiliki oleh merek-merek internasional terkuat. Sebuah merek ditandai dengan sifat khas kepribadian merek, dengan daya tarik dan relevansi citranya, dengan konsistensi komunikasi, dengan integritas identitas dan oleh fakta bahwa telah berdiri ujian waktu.

Pendapat tersebut sejalan dengan teori yang dikemukakan oleh Morgan dan Hunt yang menyatakan bahwa “kepercayaan merek (*brand trust*) akan

¹⁵ Mohammad Rizan, Basrah Saidani, dan Yusiyana Sari , *Pengaruh Brand Image dan Brand Trust Terhadap Brand Loyalty The Botol Sosro: Survei Konsumen Teh Botol Sosro di Food Court ITC Cempaka Mas, Jakarta Timur*, h. 7

¹⁶ Dan Stiff, *Sell The Brand First: How to Sell Your Brand and Create Lasting Customer Loyalty (United States of America: McGraw Hill Companies, 2006)*, h. 5

menentukan kesetiaan konsumen terhadap merek dan kepercayaan akan berpotensi menciptakan hubungan-hubungan yang bernilai tinggi”.¹⁷

Hubungan-hubungan itu dibangun dari kemampuan suatu merek dalam memenuhi harapan konsumen atau bahkan melebihi harapan konsumen dan memberikan jaminan kualitas pada setiap kesempatan penggunaannya, serta merek tersebut diproduksi oleh perusahaan yang memiliki reputasi, maka konsumen akan semakin yakin dengan pilihannya dan konsumen akan memiliki kepercayaan pada merek, menyukai merek, serta menganggap merek tersebut sebagai bagian dari dirinya. Dengan demikian, kesetiaan merek akan lebih mudah untuk dibentuk dan perusahaan akan memiliki nama merek yang memiliki kesetiaan konsumen yang kuat. Dan jika kesetiaan konsumen tersebut menular kepada orang lain dalam bentuk pencitraan yang positif akan menarik nasabah.

G. Kerangka Pikir

Berdasarkan kajian teori maka *brand* diharapkan dapat membentuk citra yang positif (*brand image*) dan kepercayaan pada merek (*brand trust*). Akumulasi dari kedua dimensi tersebut diharapkan dapat mempengaruhi loyalitas nasabah. Dalam arti bahwa bila sebuah produk perbankan mempunyai *image* yang baik dimata masyarakat, maka secara simultan akan menumbuhkan kepercayaan dan bila kepercayaan dijaga dengan baik dalam bentuk layanan dengan memperhatikan kualitas produk akan terciptalah loyalitas nasabah. Kerangka piker tersebut diatas dapat digambarkan sebagai berikut:

¹⁷ Mohammad Rizan, Basrah Saidani, dan Yusiyana Sari , *Pengaruh Brand Image dan Brand Trust Terhadap Brand Loyalty The Botol Sosro: Survei Konsumen Teh Botol Sosro di Food Court ITC Cempaka Mas, Jakarta Timur*, h. 2

Gambar 2.1 Kerangka Pikir

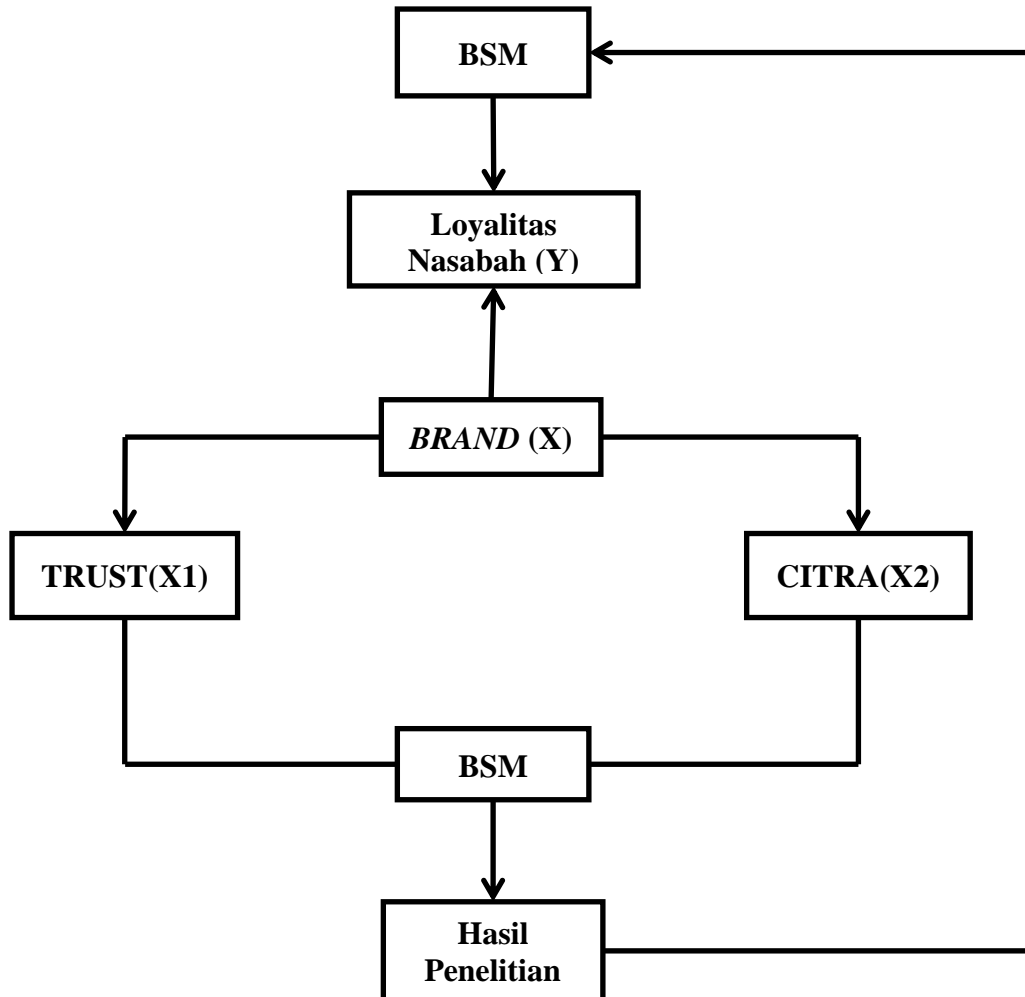

BAB III

METODOLOGI PENELITIAN

A. Jenis Penelitian dan Lokasi Penelitian

Jenis penelitian yang digunakan dalam penulisan ini yaitu metode kuantitatif, yang dimana penelitian ini dilakukan untuk mencari berbagai variabel yang menjadi obyek penelitian.

Lokasi penelitian ini dilakukan pada PT. Bank Syariah Mandiri Gowa Jl. KH. Wahid Hasyim No. 244 Sungguminasa. Penelitian ini dilakukan pada Agustus 2013.

B. Populasi dan Sampel

1. Populasi

Populasi dalam penelitian ini adalah nasabah PT. Bank Syariah Mandiri Gowa khususnya nasabah yang menggunakan aplikasi tabungan BSM dengan akad *mudharabah* dari tahun 2011 sampai sekarang yang berjumlah 1169.

2. Sampel

Sampel dalam penelitian ini adalah nasabah PT. Bank Syariah Mandiri Gowa, khususnya nasabah tabungan BSM dengan akad *mudharabah*.

Teknik penentuan jumlah sampel menggunakan rumus Slovin yang dikutip oleh Husein Umar dalam Nurul Huda sebagai berikut¹ :

¹ Nurul Huda, "Pengaruh *Brand Image* Terhadap Keputusan Pembelian Motor Scuter Matic Yamaha di Makassar" (Skripsi Sarjana, Fakultas Ekonomi dan Bisnis Universitas Hasanuddin Makassar, 2012), h. 36

$$n = \frac{N}{1 + Ne^2}$$

Dimana :

n = ukuran sampel

N = ukuran nasabah PT. Bank Syariah Mandiri

e = persen kelonggaran ketidaktelitian karena kesalahan pengambilan sampel yang masih dapat ditolerir atau diinginkan, sebanyak 10 % .

Berdasarkan rumus tersebut, maka jumlah sampel yang diambil dalam penelitian ini adalah :

$$n = \frac{1169}{1 + 1169 \cdot 10\%^2} = \frac{1169}{12,7} = 92,04 = \mathbf{92}$$

Teknik penentuan sampel dengan menggunakan *accidental sampling* yakni pengambilan anggota sampel dari populasi dilakukan secara kebetulan atau dengan kata lain hanya pada nasabah yang ada di lokasi penelitian yaitu PT. Bank Syariah Mandiri Gowa. Jumlah sampel masing-masing sudah dapat mewakili karakteristik dari populasi yang diharapkan. Teknik ini digunakan dengan pertimbangan alamat sampel (nasabah) yang tersebar di beberapa wilayah yang berbeda.

C. Teknik Pengumpulan Data

Teknik pengumpulan data pada penelitian ini dilakukan dengan cara pengamatan langsung pada perusahaan untuk memperoleh data dan informasi. Penelitian ini dilakukan dengan cara :

1. Observasi : yaitu suatu bentuk penelitian yang dilakukan secara langsung dengan cara mengamati objek yang diteliti.
2. Wawancara : yaitu suatu bentuk penelitian yang dilakukan dengan mewawancarai pihak-pihak yang bersangkutan dalam perusahaan untuk memperoleh data yang berhubungan dengan pembahasan.

3. Kuesioner : yaitu suatu bentuk penelitian yang dilakukan dengan membagikan daftar pertanyaan kepada nasabah untuk mengetahui keputusan memilih.

E. Instrumen Penelitian

Instrumen dalam penelitian ini adalah penyusunan skala pengukuran menggunakan metode *likert summated ratings* (LSR) dengan alternatif pilihan 1 sampai dengan 5 jawaban pertanyaan dengan ketentuan Skala likert, dengan bobot score yaitu :

5 = Sangat setuju

4 = Setuju

3 = Cukup setuju

2 = Tidak Setuju

1 = Sangat Tidak Setuju

F. Validasi dan Realibilitas Instrumen

1. Uji Validitas

Uji validitas digunakan untuk menguji sejauh mana ketepatan alat pengukur dapat mengungkapkan konsep gejala/kejadian yang diukur. Item kuesioner dinyatakan valid apabila nilai r hitung $>$ r tabel $(n-2)$. Menurut Sugiyono bahwa apabila nilai korelasi dibawah dari 0,20 maka butir instrument tersebut tidak valid, sehingga harus diperbaiki atau dibuang, dan apabila di atas dari 0,20 maka butir instrument tersebut sudah valid. Sehingga dapat disimpulkan bahwa dari empat variabel yang diteliti maka semuanya dianggap sudah valid karena memiliki nilai *corrected item total correlation* di atas dari 0,20.²

² Sugiyono. *Metode Penelitian Administrasi, Dilengkapi dengan Metode R & D*. edisi revisi (cet. ketujuhbelas, Bandung : Alfabeta), h. 43

2. Uji Reabilitas

Uji reliabilitas digunakan untuk mengetahui konsistensi alat ukur, apakah alat ukur dapat diandalkan untuk digunakan lebih lanjut. Hasil uji reliabilitas dalam penelitian ini menggunakan koefisien *cronbach's alpha*, di mana menurut Imam Ghozali bahwa instrument dikatakan reliabel jika memiliki koefisien *cronbach's alpha* sama dengan 0,60 atau lebih.³

G. Teknik Pengolahan dan Analisis Data

Adapun metode analisis data yang digunakan untuk pembahasan dalam penelitian ini adalah :

1. Uji Asumsi Klasik

Analisis data yang dilakukan yaitu analissi sederhana dengan menggunakan bantuan program komputer *SPSS for windows versi 17.0*. untuk mendapat estimasi yang terbaik, terlebih dahulu data sekunder tersebut harus dilakukan pengujian asumsi klasik, yaitu uji normalitas data, uji multikolinieritas, uji heterokedastisitas, dan uji autokorelasi.

a. Uji Normalitas Data

Uji nromalitas data bertujuan untuk menguji apakah dalam model regresi, variabel bebas dan variabel terikat, keduanya terdistribusikan secara normal ataukah tidak. Normalitas data dalam penelitian ini dilihat dengan cara meperhatikan titik-titik pada *Normal P-Plot Standardizes Residual* dari variabel terikat. Persyaratan dari uji normalitas adalah jika data menyebar di sekitar garis diagonal dan mengikuti arah garis diagonal, maka regresi memenuhi asumsi normalitas. Jika data menyebar jauh dari garis diagonal dan/atau tidak mengikuti garis diagonal, maka model regresi tidak memenuhi asumsi normalitas.

³ Imam Ghozali. *Aplikasi analisis multivariat dengan program SPSS*, BP Undip : 2006 h. 133

b. Uji Multikolinieritas.

Terjadinya gejala multikolinieritas pada suatu data dalam penelitian dapat diketahui dengan memperhatikan nilai *Variance-Inflation Faktor* (VIF), *tolerance*, *eigenvalue*, *conditio index* serta *correlation* antar variabel independen dalam penelitian dari pengestimasi persamaan regresi sederhana. Suatu data dikatakan terbebas dari gejala multikolinieritas jika nilai VIF kurang dari 10 (sepuluh) ($VIF < 10$) dan nilai *tolerance* $> 0,10$.

c. Uji Heteroskedastisitas

Uji ini bertujuan untuk menguji apakah dalam sebuah model regresi terjadi ketidaksamaan varians dari residual, dari satu pengamatan ke pengamatan yang lain. Jika varians dari residual satu pengamatan ke pengamatan yang lain tetap, maka disebut homokedastisitas dan jika varians berbeda, disebut heteroskedastisitas. Model regresi yang baik adalah tidak terjadi heteroskedastisitas. Untuk mendeteksi ada tidaknya heteroskedastisitas dapat digunakan metode grafik *Scatterplot* yang dihasilkan dari output program SPSS versi 17. Apabila pada gambar menunjukkan bahwa titik-titik menyebar secara acak serta tersebar baik di atas maupun di bawah angka 0 pada sumbu Y, maka hal ini dapat disimpulkan tidak terjadi adanya heteroskedastisitas pada model regresi.

d. Uji Autokorelasi

Autokorelasi pada model regresi artinya ada korelasi antar anggota sampel yang diurutkan berdasarkan waktu saling berkorelasi. Untuk mengetahui adanya autokorelasi dalam suatu model regresi dilakukan melalui pengujian terhadap nilai uji Durbin Watson (DW). Dengan ketentuan sebagai berikut:

- 1) Menurut Dinggih Santoso jika angka Durbin Watson berkisar antara -2 sampai dengan +2 maka koefisien regresi bebas dari gangguan autokorelasi sedangkan jika angka DW di bawah -2 berarti terdapat

autokorelasi positif dan jika DW di atas +2 berarti terdapat autokorelasi negatif.

- 2) Autokorelasi pada model regresi artinya ada korelasi antar anggota sampel yang diurutkan berdasarkan waktu saling berkorelasi. Untuk mengetahui yang diurutkan berdasarkan waktu saling berkorelasi. Untuk mengetahui adanya autokorelasi dalam suatu model regresi dilakukan melalui pengujian terhadap nilai uji Durbin Watson (Uji DW).

2. Analisis Regresi Berganda

Analisis statistik yang digunakan dalam penelitian ini adalah menggunakan analisis regresi linear berganda dengan program SPSS 17,00. Analisis regresi berganda untuk menghitung besarnya pengaruh secara kuantitatif dari suatu perubahan kejadian (variabel X) terhadap kejadian lainnya (variabel Y).⁴ Dalam penelitian ini, analisis regresi berganda berperan sebagai teknik statistik yang digunakan untuk menguji ada tidaknya pengaruh *brand* yang meliputi citra merek dan kepercayaan terhadap merek terhadap loyalitas nasabah PT. Bank Syariah Mandiri Gowa.

Menurut Rangkuty formulasi regresi linear berganda adalah sebagai berikut⁵ :

$$Y = b_0 + b_1x_1 + b_2x_2 + b_3x_3 + e$$

Dimana:

Y = Loyalitas nasabah

b_0 = Konstanta

X_1 = Citra Merek

b_1 - b_3 =Koefisien Regresi

X_2 = Kepercayaan terhadap Merek

e = Standar *error*

⁴ Mengolah Data Statistik Hasil Penelitian dengan SPSS 17 , Wahana Komputer dan Penerbit Andi (Semarang: 2010). h. 162

⁵ Nurul Huda, "Pengaruh *Brand Image* Terhadap Keputusan Pembelian Motor Scuter Matic Yamaha di Makassar" , h. 39

3. Koefisien Korelasi

Koefisien korelasi pearson digunakan untuk mengetahui kuat tidaknya hubungan antara *brand* (X) yang meliputi citra merek (X1) dan kepercayaan merek (X2) dengan loyalitas nasabah (Y). Koefisien korelasi pearson merupakan rata-rata hubungan bersifat dua arah. Koefisien korelasi dinyatakan dengan rumus:

$$r = \frac{n\sum XY - (\sum X)(\sum Y)}{\sqrt{n\sum X^2 - (\sum X)^2}\sqrt{n\sum Y^2 - (\sum Y)^2}}$$

Tabel 3.1 Pedoman Nilai Koefisien Korelasi

Koefisien Korelasi	Tingkat Hubungan
0,00 – 0,19	Hubungan bisa diabaikan
0,20 – 0,39	Hubungan rendah tapi pasti
0,40 – 0,59	Hubungan cukup
0,60 – 0,79	Hubungan Kuat
0,80 – 1,00	Hubungan sangat kuat

Sumber : Sugiyono

4. Uji Koefisien Determinasi (R^2)

Koefisien determinasi dengan simbol R^2 merupakan proporsi variabilitas dalam suatu data yang dihitung berdasarkan pada model statistik. Definisi berikutnya menyebutkan bahwa R^2 merupakan rasio variabilitas nilai-nilai yang dibuat model dengan variabilitas nilai data asli. Secara umum R^2 digunakan sebagai pengukuran seberapa baik garis regresi mendekati nilai data asli yang dibuat model. Jika R^2 sama dengan 1, maka angka tersebut menunjukkan garis regresi dengan data sempurna.

5. Uji Hipotesis

Uji hipotesis yang digunakan adalah satu arah dengan cara membandingkan nilai t hitung dengan t tabel. Tahap-tahapnya adalah:

a. Hipotesis awal

- 1) H_0 : $\rho = 0$ Tidak ada hubungan antara X dan Y (tidak signifikan)
- 2) H_a : $\rho \neq 0$ ada hubungan antara X dan Y (signifikan)

b. Menentukan taraf nyata/level of significance = α

Taraf nyata/derajat keyakinan yang digunakan sebesar $\alpha = 1\%$, 5% , 10%

dengan:

$$df = n - k$$

Dimana:

df = degree of freedom/derajat keabsahan

n = Jumlah sampel

k = Banyaknya koefisien regresi + konstanta

c. Menentukan daerah keputusan, yaitu daerah dimana hipotesis nol diterima atau tidak.

Untuk mengetahui kebenaran hipotesis digunakan kriteria sebagai berikut:

- 1) H_0 diterima apabila $-t(\alpha/2; n - k) \leq t(\alpha/2; n - k)$, artinya tidak ada pengaruh antara variabel bebas terhadap variabel terikat.
- 2) H_0 ditolak apabila t hitung $> t(\alpha/2; n - k)$ atau $-t$ hitung $< -t(\alpha/2; n - k)$, artinya ada pengaruh antara variabel bebas terhadap variabel terikat.

d. Menentukan uji statistik.

e. Kesimpulan

- 1) Jika t hitung $< t$ tabel, maka H_0 diterima sedangkan H_a ditolak, berarti tidak ada hubungan yang signifikan antara variabel X dan Y.
- 2) Jika t hitung $> t$ tabel, maka H_0 ditolak dan H_a diterima, berarti ada hubungan yang signifikan antara variabel X dan Y.

6. Uji – t

Uji t (t-test) digunakan untuk menguji signifikansi pengaruh *brand* yang meliputi citra merek dan kepercayaan merek dengan loyalitas nasabah pada PT. Bank Syariah Mandiri Gowa.

BAB IV

HASIL PENELITIAN DAN PEMBAHASAN

A. *Gambaran Umum Bank Syariah Mandiri Gowa Saat Ini*

1. Latar Belakang Pendirian Bank Syariah Mandiri Gowa

PT. Bank Syariah Mandiri Gowa berada di bawah naungan Bank Syariah Mandiri Cabang Makassar sejak tahun 2011. Dengan kehadiran Bank Syariah Mandiri Gowa, diharapkan kinerja dan optimalisasi di bidang perbankan dapat terwujud. Khususnya untuk memudahkan masyarakat Kabupaten Gowa bertransaksi, baik membuka rekening, transfer, kliring, pembiayaan dan pendanaan, dan lain-lain. Yang beroperasi selama hari kerja, yakni hari Senin s/d Jum'at mulai jam 8.00 s/d 16.00 WITA.¹

2. Visi Dan Misi

Visi dan Misi dari Bank Syariah Mandiri Gowa. Visi sejak berdirinya sampai tahun 2013 adalah **“Menjadi Bank Syariah Terpercaya Pilihan Mitra Usaha”**. Misi sebagai berikut :

- a. Mewujudkan pertumbuhan dan keuntungan yang berkesinambungan.
- b. Mengutamakan penghimpunan dan konsumen dan penyaluran pembiayaan pada segmen UMKM.
- c. Merekrut dan mengembangkan pegawai profesional dalam lingkungan kerja yang sehat.
- d. Mengembangkan nilai-nilai syariah universal.
- e. Menyelenggarakan operasional bank sesuai standar perbankan yang sehat.²

Namun, pada akhir penelitian ini ternyata ada perubahan di awal tahun 2014 visi tersebut diatas berubah menjadi **“Memimpin Pengembangan**

¹ Dokumen PT. Bank Syariah Mandiri Gowa, terbaca tanggal, 29 Agustus 2013

² PT. Bank Syariah Mandiri, *Buku Profil PT Bank Syariah Mandiri* 2013. h. 2

Peradaban Ekonomi yang Mulia”. Selanjutnya visi ini dijabarkan ke dalam misi sebagai berikut:

- a. Mewujudkan pertumbuhan dan keuntungan yang berkesinambungan.
- b. Mengutamakan penghimpunan dana murah dan penyaluran pembiayaan pada segmen UMKM.
- c. Mengembangkan manajemen talenta dalam lingkungan kerja yang sehat
- d. Meningkatkan kepedulian terhadap masyarakat dan lingkungan
- e. Mengembangkan nilai-nilai syariah universal.³

3. Lokasi Kantor PT. Bank Syariah Mandiri Gowa

Lokasi kantor PT. Bank Syariah Mandiri Gowa terletak di Jl. KH. Wahid Hasyim No. 244 Sungguminasa.⁴

4. Struktur Organisasi dan Pembagian Tugas

a. Struktur Organisasi

Struktur organisasi PT. Bank Syariah Mandiri Gowa terdiri dari komponen-komponen sebagai berikut :

- 1) Pimpinan
- 2) Operation Officer
- 3) Pelaksana Marketing Support
- 4) CSR
- 5) Teller
- 6) Back Office⁵

Adapun gambaran struktur organisasi PT. Bank Syariah Mandiri Gowa sebagai berikut:

³ PT. Bank Syariah Mandiri, *Buku Profil PT. Bank Syariah Mandiri* 2014. h. 2

⁴ Dokumen PT. Bank Syariah Mandiri Gowa, terbaca tanggal, 29 Agustus 2013

⁵ Dokumen PT. Bank Syariah Mandiri Gowa, terbaca tanggal, 29 Agustus 2013

Gambar 4.1 Struktur Organisasi PT. Bank Syariah Mandiri Gowa

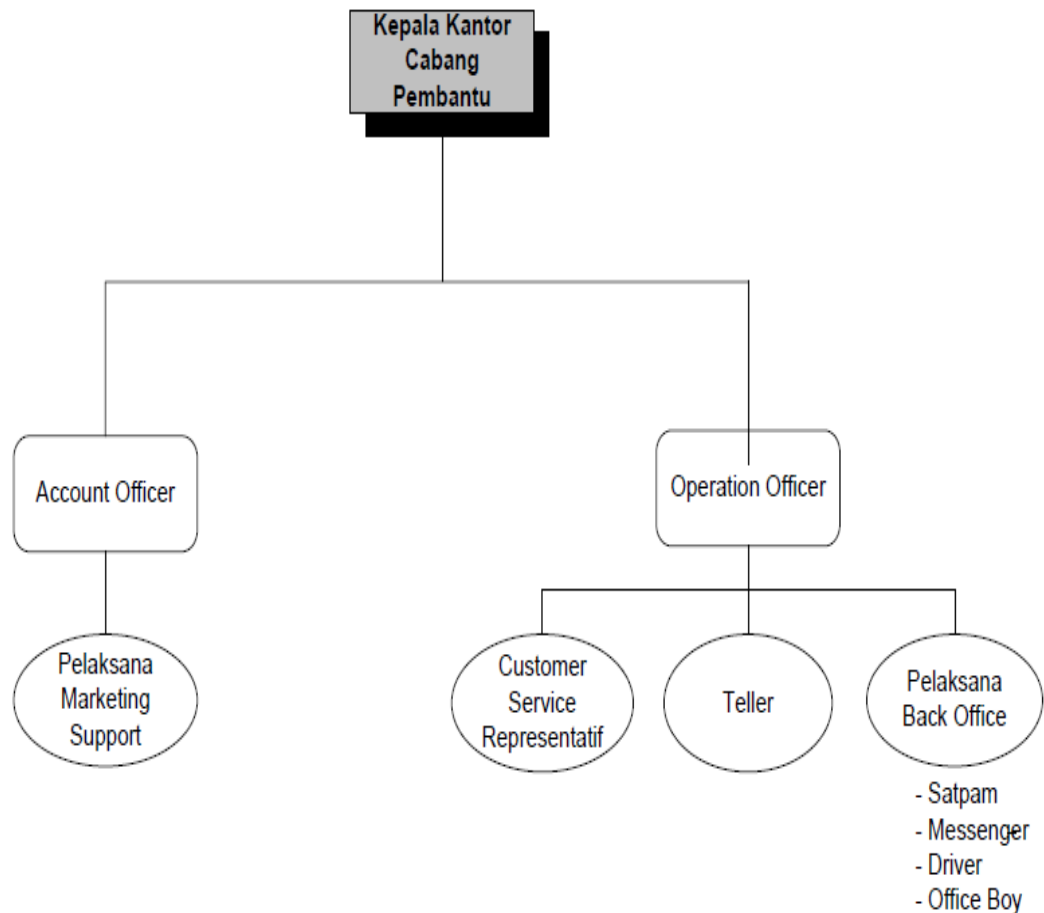

Sumber : Dokumen PT. Bank Syariah Mandiri Gowa

b. Uraian Tugas

Adapun tugas pokok dari masing-masing unit pada organisasi PT. Bank Syariah Mandiri Gowa adalah sebagai berikut:

1) Kepala Cabang

Kepala Cabang bertugas mengelola operasional Cabang berdasarkan sistem syariah secara efektif dan efisien untuk tercapainya:

- a) Target operasional yang meliputi penghimpunan dana; penyaluran pembiayaan; jasa-jasa; hasil usaha; dan Kualitas Aktiva Produktif.

- b) Pemberian pembiayaan yang aman, sesuai kebutuhan nasabah dan menghasilkan.
- c) Pelayanan yang prima kepada nasabah (*customer satisfaction*).⁶

2) Pelaksana *Marketing Support*

Pelaksana *Marketing Support* bertugas:

- a) Terlaksananya kegiatan pemasaran produk dan jasa-jasa bank kepada masyarakat di wilayah kerjanya.
- b) Tercapainya target operasional yang telah ditetapkan oleh Kepala Cabang.
- c) Tercapainya pelayanan yang prima kepada nasabah maupun investor.⁷

3) *Operation Officer*

Operation Officer bertugas:

- a) Mengelola pengadministrasian dan pelaporan transaksi di Kantor Cabang serta pelaksanaan pekerjaan teknis sesuai dengan pedoman dan ketentuan yang berlaku.
- b) Terpenuhinya kebutuhan pegawai sesuai kondisi Cabang.
- c) Terlaksananya pengembangan karir pegawai sesuai dengan pengetahuan dan kemampuan pegawai yang bersangkutan.⁸

4) *Back Officer*

Back Officer bertugas:

- a) Pembinaan pembiayaan yang aman dan sesuai kebutuhan nasabah.
- b) Tercapainya target operasional yang telah ditetapkan oleh Kepala Cabang.
- c) Terciptanya pelayanan yang prima kepada nasabah maupun investor.⁹

⁶ Dokumen PT. Bank Syariah Mandiri Gowa, terbaca tanggal, 29 Agustus 2013

⁷ Dokumen PT. Bank Syariah Mandiri Gowa, terbaca tanggal, 29 Agustus 2013

⁸ Dokumen PT. Bank Syariah Mandiri Gowa, terbaca tanggal, 29 Agustus 2013

⁹ Dokumen PT. Bank Syariah Mandiri Gowa, terbaca tanggal, 29 Agustus 2013

5) *Teller*

Teller bertugas:

- a) Terselenggaranya pelayanan bidang kas secara benar dan cepat.
- b) Terkelolanya persediaan uang tunai secara efektif dan efisien.
- c) Tercatatnya (dibuku) secara benar mutasi kas.¹⁰

6) *Pelaksana Customer Service*

Pelaksana Customer Service bertugas:

- a) Terselenggaranya pemasaran produk Bank Syariah Mandiri kepada masyarakat.
- b) Terselenggaranya kecepatan dan ketepatan pelayanan kepada nasabah maupun investor.¹¹

B. Deskripsi Responden

Responden dalam penelitian ini adalah nasabah dalam memilih produk tabungan BSM yang ditawarkan oleh perusahaan PT. Bank Syariah Mandiri Gowa. Sedangkan teknik penarikan sampel dengan menggunakan teknik *Sampling menurut Slovin*, dengan jumlah sampel dalam penelitian ini diperkirakan sebanyak 92 orang responden. Jumlah kuesioner yang disebarkan sebanyak 92 exemplar, dan semua kuesioner kembali dan responden telah mengisi kuesioner dengan benar dan sesuai dengan petunjuk pengisian kuesioner.

Selanjutnya dalam profil responden diperinci menurut jenis kelamin responden, umur responden, pekerjaan dan pendapatan responden. Salah satu tujuan dengan pengelompokkan responden adalah untuk mengetahui rincian profil responden yang dijadikan sampel penelitian. Adapun profil responden dapat digambarkan dari hasil penyebaran kuesioner yang dapat disajikan pada tabel berikut ini :

¹⁰ Dokumen PT. Bank Syariah Mandiri Gowa, terbaca tanggal, 29 Agustus 2013

¹¹ Dokumen PT. Bank Syariah Mandiri Gowa, terbaca tanggal, 29 Agustus 2013

Tabel 4.1 Klasifikasi Responden Berdasarkan Jenis Kelamin

No.	JENIS KELAMIN	JUMLAH	P
1	Laki-laki	48	53%
2	Perempuan	44	47%
		92	100%

Sumber : Data primer diolah, 2014

Profil responden berdasarkan jenis kelamin (*gender*) menjelaskan bahwa jenis kelamin yang terbesar dalam penelitian ini adalah laki-laki yakni sebanyak 48 orang atau 53 %, sedangkan perempuan sebanyak 44 orang atau 47 %. Tetapi hal ini tidak bisa dijadikan sebagai acuan untuk menyimpulkan bahwa jumlah nasabah PT. Bank Syariah Mandiri Gowa lebih banyak laki-laki. Hal tersebut disebabkan karena akses laki-laki lebih luas daripada akses wanita. Selain itu, laki-laki dalam budaya timur memiliki tanggungjawab yang lebih dibanding perempuan khususnya didalam keluarga.

Kemudian akan disajikan profil responden berdasarkan umur responden yang dapat dilihat pada tabel berikut ini:

Tabel 4.2 Klasifikasi Responden Berdasarkan Umur Responden

No.	UMUR	JUMLAH (ORANG)	P
1	<25	17	19%
2	25-35	44	47%
3	>35	31	34%
		92	100%

Sumber : Data primer diolah, 2014

Profil responden menurut umur menjelaskan bahwa umur responden yang terbesar dalam penelitian ini adalah berumur antara 25-35 tahun yakni sebanyak 44 orang atau 47 %, responden yang berumur lebih dari 35 tahun yakni sebanyak

31 orang atau 34%, dan responden yang berumur kurang dari 25 tahun sebanyak 17 orang atau 19% sehingga dapat disimpulkan bahwa rata-rata nasabah yang memilih produk tabungan BSM pada PT. Bank Syariah Mandiri Gowa adalah nasabah yang berumur antara 25-35 tahun. Hal tersebut menunjukkan animo menabung rata-rata usia produktif. Selain itu, adanya pengaruh pengalaman dan situasi yang menjadikannya lebih hati-hati, lebih mempertimbangkan baik buruknya dan melakukan sesuatu dengan suatu pemikiran.

Kemudian akan disajikan profil responden berdasarkan pekerjaan yang dapat dilihat melalui tabel berikut ini :

Tabel 4.3 Klasifikasi Responden Berdasarkan Pekerjaan

No.	PEKERJAAN	JUMLAH (ORANG)	P
1	PNS	16	17%
2	Wiraswasta	11	12%
3	Karyawan Swasta	34	37%
4	Lainnya	31	34%
		92	100%

Sumber : Data primer diolah, 2014

Dari tabel di atas yakni profil responden berdasarkan pekerjaan, maka terlihat bahwa pekerjaan responden yang dominan dalam penelitian ini adalah karyawan swasta yakni sebanyak 34 orang atau 37 %, diikuti oleh lainnya yakni sebanyak 31 orang atau sebesar 34 %, lainnya dalam hal ini adalah pelajar atau mahasiswa dan ibu rumah tangga, kemudian Pegawai Negeri Sipil (PNS) yakni sebanyak 16 orang atau sebesar 17%, dan wiraswasta sebanyak 11 orang atau 12% Sehingga dapat disimpulkan bahwa rata-rata nasabah yang memilih produk tabungan BSM PT. Bank Syariah Mandiri Gowa adalah karyawan swasta. Hal ini bisa dipahami kecenderungan untuk menabung pada orang dengan status penghasilan tidak tetap.

Selanjutnya akan disajikan data profil responden berdasarkan pendapatan sebagaimana tampak pada tabel berikut ini :

Tabel 4.4 Klasifikasi Responden Berdasarkan Pendapatan

No.	PENDAPATAN	JUMLAH (ORANG)	P
1	s/d 5 juta	61	66%
2	5 juta – 10 juta	6	7%
3	10 juta – 25 juta	0	0%
4	25 juta – 50 juta	0	0%
5	50 juta – 100 juta	0	0%
6	Lainnya	25	27%
		92	100%

Sumber : Data primer diolah, 2014

Berdasarkan tabel mengenai profil responden berdasarkan pendapatan, menunjukkan bahwa pendapatan responden yang terbesar dalam penelitian ini adalah antara pendapatan s/d Rp. 5 juta, yakni sebanyak 61 orang atau sebesar 66 %, kemudian responden yang mempunyai pendapatan yang lainnya sebanyak 25 orang atau sebesar 27 persen, dan yang terakhir adalah responden yang mempunyai pendapatan antara 5 juta-10 juta yakni sebanyak 6 orang atau 7 persen, sehingga dapat disimpulkan bahwa rata-rata nasabah yang memilih produk tabungan BSM PT. Bank Syariah Mandiri Gowa adalah mempunyai pendapatan s/d Rp. 5 juta. Data tersebut diatas menunjukkan bahwa nasabah produk tabungan BSM PT. Bank Syariah Mandiri Gowa umumnya kalangan menengah ke-atas. Dalam arti bahwa keberanian orang untuk menabung dengan label syariah disebabkan adanya kepercayaan, karena secara umum dapat dilihat bahwa orang yang mempunyai penghasilan tinggi akan lebih berhati-hati memilih perbankan.

C. Deskripsi Variabel

Pada penelitian ini ada dua variabel yang diteliti. Kedua variabel tersebut adalah variabel *brand* sebagai variabel independen dan loyalitas nasabah sebagai variabel dependen. Adapun deskripsi kedua variabel tersebut adalah sebagai berikut:

1. Deskripsi Variabel *Brand* dan Perhitungan Skor Variabel Independen

Untuk melihat tanggapan responden terhadap indikator-indikator dan juga perhitungan skor untuk variabel *brand* yang meliputi citra merek (*brand image*) dan kepercayaan terhadap merek (*brand trust*) dapat diuraikan sebagai berikut :

a. Citra Merek (*brand image*)

Menurut Biels yang dikutip Consugno dalam Adhita Aryandini. A mengatakan bahwa citra merek dapat diukur dengan 3 bagian yaitu : “citra pembuat, citra pemakai dan citra produk.”¹² . Adapun tanggapan responden mengenai citra merek (*brand image*) dapat dilihat melalui tabel berikut ini :

¹² Adhita Aryandini. A , “Analisis Pengaruh Brand Image Terhadap Keputusan Nasabah dalam Memilih Produk Tabungan Masa Depan di PT. Bank SulSelBar Cabang Utama Makassar” (Skripsi Sarjana, Fakultas Ekonomi dan Bisnis Universitas Hasanuddin Makassar, 2012), h. 16

Tabel 4.5 Tanggapan Responden mengenai Citra Merek

No.	Pernyataan	Tanggapan Responden				
		STS	TS	N	S	SS
1.	Bank Syariah Mandiri adalah bank yang menerapkan prinsip-prinsip syariah	-	0 (0%)	2 (2.2%)	17 (18.5%)	73 (79.3%)
2.	Bank Syariah Mandiri adalah bank syariah terpercaya pilihan mitra usaha	-	1 (1.1%)	3 (3.3%)	16 (17.4%)	72 (78.3%)
3.	Pelayanan di Bank Syariah Mandiri cepat dan bersahabat mengutamakan kepuasan pelanggan.	-	1 (1.1%)	3 (3.3%)	13 (14.1%)	75 (81.5%)

Sumber : Data Primer yang diolah, 2014

Berdasarkan hasil tanggapan responden mengenai citra (X1) maka dapat disimpulkan bahwa sebagian besar responden memberikan jawaban sangat setuju mengenai pernyataan pertama Bank Syariah Mandiri adalah bank yang menerapkan prinsip-prinsip syariah yakni sebesar 73 orang atau sebesar (79.3%), pernyataan yang kedua bahwa Bank Syariah Mandiri adalah bank syariah terpercaya pilihan mitra usaha nampak bahwa sebagian besar responden memberikan jawaban sangat setuju sebesar 72 orang atau sebesar (78.3%), pernyataan ketiga bahwa Pelayanan di Bank Syariah Mandiri cepat dan bersahabat mengutamakan kepuasan pelanggan sebagian responden memberikan jawaban sangat setuju yakni sebesar 75 orang atau sebesar (81,5%).

b. Kepercayaan terhadap merek

Brand trust dalam penelitian ini yang dapat diukur melalui persepsi nasabah bahwa brand bank tersebut dapat memenuhi dan memuaskan kebutuhan dan nilai nasabah, dan mencerminkan perasaan aman dari nasabah selama menggunakan layanan di Bank Syariah Mandiri KCP Gowa. Adapun tanggapan responden mengenai kepercayaan terhadap merek dapat dilihat pada tabel berikut ini :

Tabel 4.6 Tanggapan Responden mengenai Kepercayaan Merek

No.	Pernyataan	Tanggapan Responden				
		STS	TS	C	S	SS
1.	Bank Syariah Mandiri telah memberikan produk yang sesuai dengan produk ideal yang diharapkan oleh pelanggannya	-	-	7 (7.6%)	18 (19.6%)	67 (72.8%)
2.	Bank Syariah Mandiri telah memberikan kinerja yang sesuai dengan yang diharapkan oleh pelanggannya	-	-	2 (2.2%)	26 (28.3%)	64 (69.6%)
3.	Bank Syariah Mandiri telah berhasil memenuhi kebutuhan saya sebagai nasabah.	-	-	4 (4.3%)	26 (28.3%)	62 (67,4%)
4.	Saya merasa aman menabung di bank ini		-	2 (2.2%)	18 (19.6%)	72 (78.3%)

Sumber : Data Primer yang diolah, 2014

Berdasarkan hasil tanggapan responden mengenai kepercayaan terhadap merek (X2) maka dapat disimpulkan bahwa sebagian besar responden memberikan jawaban sangat setuju mengenai pernyataan pertama Bank Syariah Mandiri telah memberikan produk yang sesuai dengan produk ideal yang diharapkan oleh pelanggannya yakni sebesar 67 orang atau sebesar (72,8%), pernyataan yang kedua bahwa Bank Syariah Mandiri telah memberikan kinerja yang sesuai dengan yang diharapkan oleh pelanggannya memberikan jawaban sangat setuju sebesar 64 orang atau sebesar (69.6%), pernyataan ketiga bahwa Bank Syariah Mandiri telah berhasil memenuhi kebutuhan responden sebagai nasabah sebagian responden memberikan jawaban sangat setuju yakni sebesar 62 orang atau sebesar (67,4%), dan pernyataan keempat responden merasa aman menabung di bank ini bahwa sebagian besar responden memberikan jawaban sangat setuju sebesar 72 orang atau sebesar (78.3%).

2. Deskripsi Variabel Loyalitas Nasabah sebagai Variabel Dependen

Loyalitas nasabah dalam penelitian ini adalah nasabah secara konsisten menabung di PT. Bank Syariah Mandiri Gowa. Nasabah dalam penelitian ini dianggap loyal enggan beralih menabung ke bank yang lain, nasabah merasa puas terhadap layanan PT. Bank Syariah Mandiri Gowa, dan nasabah senang menceritakan sampai merekomendasikan bank tersebut ke orang lain.

Tabel 4.7 Tanggapan Responden mengenai Loyalitas Nasabah

No.	Pernyataan	Tanggapan Responden				
		STS	TS	N	S	SS
1.	Saya akan menceritakan tentang keunggulan kualitas layanan dan kualitas produk dari Bank Syariah Mandiri.	-	1 (1.1%)	5 (5.4%)	24 (26.1%)	62 (67.4%)
2.	Saya akan merekomendasikan tentang kualitas layanan dan kualitas produk dari Bank Syariah Mandiri kepada orang lain	-	-	2 (2.2%)	25 (27,2%)	65 (70.7%)
3.	Saya akan tetap menggunakan aplikasi tabungan ini karena saya percaya pada bank ini.	-	-	5 (5.4%)	18 (19.6%)	69 (75%)

Sumber : Data Primer yang diolah, 2014

Berdasarkan hasil tanggapan responden mengenai kepercayaan terhadap merek maka dapat disimpulkan bahwa sebagian besar responden memberikan jawaban sangat setuju mengenai pernyataan pertama bahwa responden akan menceritakan tentang keunggulan kualitas layanan dan kualitas produk dari Bank Syariah Mandiri yakni sebesar 62 orang atau sebesar (67,4%), pernyataan yang kedua bahwa nasabah akan merekomendasikan tentang kualitas layanan dan kualitas produk dari Bank Syariah Mandiri kepada orang lain memberikan jawaban sangat setuju sebesar 65 orang atau sebesar (70.7%), dan pernyataan ketiga bahwa responden akan tetap menggunakan aplikasi tabungan BSM karena

responden percaya pada Bank Syariah Mandiri sebagian responden memberikan jawaban sangat setuju yakni sebesar 69 orang atau sebesar (75%).

D. Analisis Data

Sebelum dilakukan analisis data dengan menggunakan analisis statistik inferensial maka dilakukan beberapa uji prasyarat untuk memastikan ketepatan penggunaan formula statistik. Uji prasyarat yang dimaksud adalah uji validitas, reliabilitas, dan uji asumsi klasik yang meliputi uji normalitas, uji multikolinearitas, uji heteroskedastisitas, dan uji autokorelasi. Untuk lebih jelas akan dipaparkan sebagai berikut:

1. Uji Validitas dan Reliabilitas

a. Uji Validitas

Uji validitas digunakan untuk menguji sejauh mana ketepatan alat pengukur dapat mengungkapkan konsep gejala/kejadian yang diukur. Item kuesioner dinyatakan valid apabila nilai r hitung $>$ r tabel ($n-2$). Pengujian validitas selengkapnya dapat dilihat pada tabel 4.8 Berikut ini:

Tabel 4.8 Uji Validitas

No.	Variabel/Indikator	r Hitung	r Table	Keterangan
	Citra (<i>Brand Image</i>)			
1	X11	0.526	0.20	Valid
2	X12	0.726	0.20	Valid
3	X13	0.661	0.20	Valid
	Kepercayaan(<i>Brand Trust</i>)			
1	X21	0.785	0.20	Valid
2	X22	0.634	0.20	Valid
3	X23	0.766	0.20	Valid
4	X24	0.618	0.20	Valid
	Loyalitas Nasabah			
1	Y1	0.702	0.20	Valid
2	Y2	0.727	0.20	Valid
3	Y3	0.686	0.20	Valid

Sumber : Data Primer yang diolah, 2014

Dari tabel tersebut di atas menunjukkan bahwa semua item pernyataan yang digunakan untuk mengukur variabel-variabel yang digunakan dalam penelitian ini mempunyai nilai *corrected item total correlation* atau nilai korelasi yang di atas dari 0,20, sehingga menurut Sugiyono¹³ bahwa apabila nilai korelasi dibawah dari 0,20 maka butir instrument tersebut tidak valid, sehingga harus diperbaiki atau dibuang, dan apabila di atas dari 0,20 maka butir instrument tersebut sudah valid. Sehingga dapat disimpulkan bahwa dari empat variabel yang diteliti maka semuanya dianggap sudah valid karena memiliki nilai *corrected item total correlation* di atas dari 0,20.

b. Pengujian Reliabilitas

Uji reliabilitas digunakan untuk mengetahui konsistensi alat ukur, apakah alat ukur dapat diandalkan untuk digunakan lebih lanjut. Hasil uji reliabilitas dalam penelitian ini menggunakan koefisien *cronbach's alpha*, di mana menurut Imam Ghozali bahwa instrument dikatakan reliabel jika memiliki koefisien *cronbach's alpha* sama dengan 0,60 atau lebih.¹⁴ Hasil uji reliabilitas data dapat dilihat pada tabel berikut ini :

Tabel 4.9 Uji Reliabilitas

Variabel	Cronbach's Alpha	Cronbach's Alpha Standar	Keterangan
Citra Merek	0.845	0.60	Reliabel
Kepercayaan Terhadap Merek	0.825	0.60	Reliabel
Loyalitas Nasabah	0.855	0.60	Reliabel

Sumber : Data Primer yang diolah, 2014

¹³ Sugiyono. *Metode Penelitian Administrasi, Dilengkapi dengan Metode R & D*. edisi revisi (cet. ketujuhbelas, Bandung : Alfabeta, 2009), h. 143

¹⁴ Imam Ghozali. *Aplikasi analisis multivariat dengan program SPSS*, BP Undip : 2005. h. 133

Hasil uji reliabilitas tersebut menunjukkan bahwa semua variabel mempunyai koefisien alpha yang cukup besar yaitu lebih besar dari 0,60 sehingga dapat disimpulkan bahwa semua item-item pengukur variabel dari kuesioner adalah reliabel yang berarti bahwa kuesioner yang digunakan dalam penelitian ini merupakan kuesioner yang handal.

2. Uji Asumsi Klasik

Analisis data yang dilakukan yaitu analisis sederhana dengan menggunakan bantuan program komputer *SPSS for windows versi 17.0*. untuk mendapat estimasi yang terbaik, terlebih dahulu data sekunder tersebut harus dilakukan pengujian asumsi klasik, yaitu uji normalitas data, uji multikolinieritas, uji heterokedastisitas, dan uji auto korelasi.

a. Uji Normalitas Data

Uji normalitas data bertujuan untuk menguji apakah dalam model regresi, variabel bebas dan variabel terikat, keduanya terdistribusikan secara normal ataukah tidak. Normalitas data dalam penelitian ini dilihat dengan cara memperhatikan titik-titik pada *Normal P-Plot Standardizes Residual* dari variabel terikat. Persyaratan dari uji normalitas adalah jika data menyebar di sekitar garis diagonal dan mengikuti arah garis diagonal, maka regresi memenuhi asumsi normalitas. Jika data menyebar jauh dari garis diagonal dan/atau tidak mengikuti garis diagonal, maka model regresi tidak memenuhi asumsi normalitas.

Gambar 4.2 Uji Normalitas Data

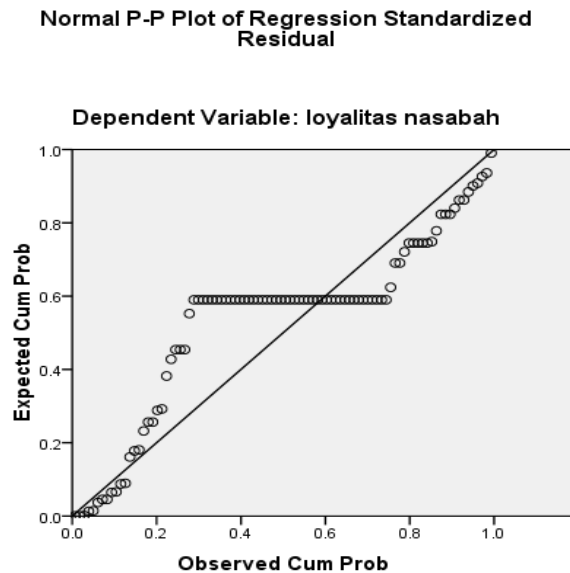

Sumber : Data Primer yang diolah, 2014

Dari data penyebaran diatas terlihat bahwa banyak data menyebar jauh dari garis diagonal dan/atau tidak mengikuti garis diagonal dapat disimpulkan bahwa data tersebut memenuhi asumsi normalitas.

b. Uji Multikolinieritas

Terjadinya gejala multikolinieritas pada suatu data dalam penelitian dapat diketahui dengan memperhatikan nilai *Variance-Inflation Faktor* (VIF), *tolerance*, *eigenvalue*, *conditio index* serta correlation antar variabel independen dalam penelitian dari pengestimasi persamaan regresi sederhana. Suatu data dikatakan terbebas dari gejala multikolinieritas jika, nilai VIF kurang dari 10 (sepuluh) ($VIF < 10$) dan nilai tolerance $> 0,10$.

Dari data yang diolah dengan menggunakan program SPSS hasil uji multikolinieritas seperti yang terlihat pada tabel 4.10 di bawah ini:

Tabel 4.10 Uji multikolinearitas

Coefficients^a

Collinearity Statistics	
Tolerance	VIF
.560	1.785
.560	1.785

Sumber : Data Primer yang diolah di SPSS 17

Dari tabel di atas, dapat diketahui bahwa nilai tolerance semua variabel independen $>0,10$ dan begitu juga dengan nilai VIFnya <10 . Sehingga dalam model regresi penelitian ini tidak terjadi multikolinearitas.

c. Uji Heteroskedastisitas

Uji ini bertujuan untuk menguji apakah dalam sebuah model regresi terjadi ketidaksamaan varians dari residual, dari satu pengamatan ke pengamatan yang lain. Jika varians dari residual satu pengamatan ke pengamatan yang lain tetap, maka disebut homokedastisitas dan jika varians berbeda, disebut heteroskedastisitas. Model regresi yang baik adalah tidak terjadi heteroskedastisitas. Untuk mendeteksi ada tidaknya heteroskedastisitas dapat digunakan metode grafik *Scatterplot* yang dihasilkan dari output program SPSS versi 17. Apabila pada gambar menunjukkan bahwa titik-titik menyebar secara acak serta tersebar baik di atas maupun di bawah angka 0 pada sumbu Y, maka hal ini dapat disimpulkan tidak terjadi adanya heteroskedastisitas pada model regresi.

Gambar 4.3 Uji Heteroskedastisitas

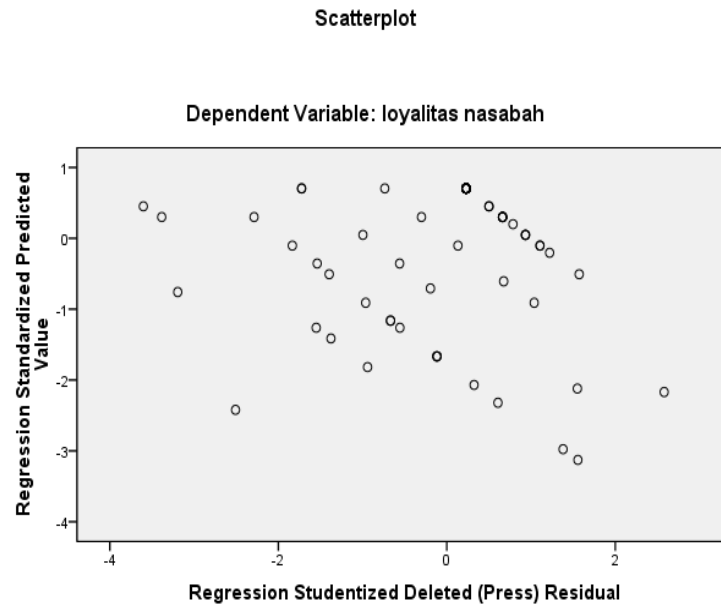

Sumber : Data Primer yang diolah, 2014

Hasil pengujian heteroskedastisitas menunjukkan bahwa titik-titik tidak membentuk pola tertentu atau tidak ada pola yang jelas serta titik-titik menyebar di atas dan dibawah angka 0 (nol) pada sumbu Y, maka tidak terjadi heteroskedastisitas.

d. Uji Autokorelasi

Autokorelasi pada model regresi artinya ada kolerasi antar anggota sampel yang diurutkan berdasarkan waktu saling berkorelasi. Untuk mengetahui adanya autokorelasi dalam suatu model regresi dilakukan melalui pengujian terhadap nilai uji Durbin Watson (DW). Dengan ketentuan sebagai berikut:

- 1) Menurut Dinggih Santoso jika angka Durbin Watson berkisar antara -2 sampai dengan +2 maka koefisien regresi bebas dari gangguan autokorelasi sedangkan jika angka DW di bawah -2 berarti terdapat autokolerasi positif dan jika DW di atas +2 berarti terdapat autokolerasi negatif.

- 2) Autokorelasi pada model regresi artinya ada korelasi antar anggota sampel yang diurutkan berdasarkan waktu saling berkorelasi. Untuk mengetahui yang diurutkan berdasarkan waktu saling berkorelasi. Untuk mengetahui adanya auto korelasi dalam suatu model regresi dilakukan melalui pengujian terhadap nilai uji Durbin Watson (Uji DW).

Tabel 4.11 Uji Autokorelasi

Model Summary^b

Model	R	R Square	Adjusted R Square	Std. Error of the Estimate	Durbin-Watson
1	.734 ^a	.539	.529	1.043	2.042

Sumber : Data primer yang diolah, 2014

Dari tabel tersebut di atas nilai Durbin Watson menunjukkan nilai 2,042 maka dapat disimpulkan bahwa koefisien regresi bebas dari gangguan autokorelasi.

3. Analisis Regresi Berganda

Analisis regresi berganda digunakan peneliti dengan maksud untuk mengetahui sejauh mana pengaruh *brand* yang meliputi citra merek dan kepercayaan terhadap merek (*brand trust*) terhadap loyalitas nasabah pada PT Bank Syariah Mandiri Gowa.

Hasil dari SPSS yang digunakan sebagai alat analisis maka hasil regresi berganda sebagaimana yang tertera pada tabel 4.12 berikut:

Tabel 4.12 Analisis Regresi Berganda

Model	Unstandardized Coefficients		Standardized Coefficients	T	Sig.
	B	Std. Error	Beta		
1 (Constant)	1.551	1.244		1.246	.216
citra merek	.281	.107	.253	2.627	.010
kepercayaan terhadap merek	.450	.080	.542	5.638	.000

Sumber : Data Primer yang diolah di SPSS 17

Dari tabel di atas, hasil perhitungan hubungan *brand* terhadap loyalitas nasabah dapat disusun dalam suatu model sebagai berikut :

$$Y = 1,551 + 0,281X_1 + 0,450X_2$$

Dari persamaan tersebut dapat diartikan bahwa konstanta sebesar 1,551 dapat diartikan bahwa tanpa adanya pengaruh dari variabel citra merek dan kepercayaan merek besarnya penilaian terhadap loyalitas nasabah sebesar 1,551.

Koefisien regresi variabel citra merek fasilitas sebesar 0,281 menyatakan bahwa variabel citra merek mempunyai pengaruh positif terhadap loyalitas nasabah. Dengan kata lain, dapat diartikan jika penilaian terhadap variabel citra merek naik sebesar satu satuan maka akan menyebabkan meningkatnya penilaian terhadap loyalitas nasabah sebesar 0,281.

Koefisien regresi variabel kepercayaan merek sebesar 0,450 menyatakan bahwa variabel kepercayaan merek mempunyai pengaruh positif terhadap loyalitas nasabah. Dengan kata lain, dapat diartikan jika penilaian terhadap variabel kepercayaan merek naik sebesar satu satuan maka akan menyebabkan meningkatnya penilaian terhadap loyalitas nasabah sebesar 0,450.

4. Koefisien Korelasi

Koefisien korelasi digunakan untuk mengetahui kuat tidaknya hubungan antara *brand* (X) yang meliputi citra merek (X1) dan kepercayaan merek (X2) dengan loyalitas nasabah (Y). Koefisien korelasi merupakan rata-rata hubungan bersifat dua arah. Berikut ini adalah tabel pedoman nilai koefisien korelasi dan tabel R:

Tabel 4.13 Pedoman Nilai Koefisien Korelasi

Koefisien Korelasi	Tingkat Hubungan
0,00 – 0,19	Hubungan bisa diabaikan
0,20 – 0,39	Hubungan rendah tapi pasti
0,40 – 0,59	Hubungan cukup
0,60 – 0,79	Hubungan Kuat
0,80 – 1,00	Hubungan sangat kuat

Sumber: Sugiyono

Tabel 4.14 Hasil Uji Koefisien Korelasi

Model Summary^b

Model	R	R Square	Adjusted R Square	Std. Error of the Estimate	Durbin-Watson
1	.734 ^a	.539	.529	1.043	2.042

Sumber: Data Primer yang diolah, 2014

Dari tabel 4.14 menunjukkan bahwa nilai R sebesar 0,734. Nilai ini dapat diinterpretasikan bahwa hubungan kedua variabel penelitian ada di kategori hubungan yang kuat.

5. Koefisien Determinasi (R^2)

Koefisien determinasi merupakan besaran yang menunjukkan besarnya variasi variabel dependen yang dapat dijelaskan oleh variabel independennya. Dengan kata lain, koefisien determinasi ini digunakan ini digunakan untuk

mengukur seberapa jauh variabel bebas dalam menerangkan variabel terikatnya. Nilai koefisien determinasi ditentukan dengan nilai *R square* sebagaimana dapat dilihat pada tabel 4.15 :

Tabel 4.15 Keofisien Determinasi

Model Summary ^b					
Model	R	R Square	Adjusted R Square	Std. Error of the Estimate	Durbin-Watson
1	.734 ^a	.539	.529	1.043	2.042

Sumber: Data Primer yang diolah, 2014

Hasil perhitungan regresi dapat diketahui bahwa koefisien determinasi (*R Square*) yang diperoleh sebesar 0,539. Hal ini menunjukkan bahwa variabel citra merek (X1) dan kepercayaan merek (X2) memiliki pengaruh kontribusi sebesar 53,9% terhadap loyalitas nasabah (Y) dan 42,1% lainnya dipengaruhi oleh faktor-faktor lain di luar citra merek dan kepercayaan merek.

6. Uji t (Uji Hipotesis Secara Parsial)

Hipotesis dalam penelitian ini diuji kebenarannya dengan menggunakan uji parsial. Pengujian dilakukan dengan melihat taraf signifikan (*p-value*), jika taraf signifikan yang dihasilkan dari perhitungan di bawah 0,05 maka hipotesis diterima, sebaliknya jika taraf signifikansi hasil hitung lebih besar dari 0,05 maka hipotesis ditolak.

Tabel 4.16 Hasil Uji t Secara Parsial

Variabel Bebas	t hitung	Sig. T
Citra Merek (X1)	2.627	0.010
Kepercayaan Merek (X2)	5.638	0.000

Sumber: Data Primer yang diolah, 2014

Perumusan hipotesis:

Ho : $\beta_i = 0$ citra merek dan kepercayaan merek tidak berpengaruh signifikan terhadap loyalitas nasabah

Ha : $\beta_i > 0$ citra merek dan kepercayaan merek berpengaruh signifikan terhadap loyalitas nasabah

Dari tabel 4.16 terlihat bahwa hasil pengujian hipotesis citra merek dan kepercayaan menunjukkan nilai t hitung citra merek sebesar 2,627 dengan taraf signifikansi 0.010 dan kepercayaan merek sebesar 5.638 dengan taraf signifikansi 0,000. Taraf signifikansi tersebut lebih kecil dari 0,05, yang berarti bahwa hipotesis dalam penelitian ini menolak Ho dan menerima Ha. Dengan demikian dapat berarti bahwa hipotesis H1 “*Brand* yang meliputi Citra Merek dan Kepercayaan Merek berpengaruh signifikan terhadap Loyalitas Nasabah “ diterima.

E. Pembahasan

Pembahasan dalam penelitian menguraikan pengaruh *brand* terhadap loyalitas nasabah di PT. Bank Syariah Mandiri Gowa. Dimana *brand* meliputi : citra merek (*brand image*) dan kepercayaan merek (*brand trust*) terhadap loyalitas nasabah di PT. Bank Syariah Mandiri Gowa.

1. Citra merek terhadap loyalitas nasabah

Citra merek (*brand image*) mempunyai pengaruh terhadap loyalitas nasabah pada PT. Bank Syariah Mandiri Gowa, hal ini dapat dilihat dari nilai koefisien regresi yang bertanda positif yakni sebesar 0,253 selain itu memiliki nilai probabilitas $0.010 < 0,05$, hasil penelitian yang penulis lakukan menunjukkan bahwa citra merek berpengaruh signifikan terhadap loyalitas nasabah pada PT. Bank Syariah Mandiri Gowa.

Penelitian ini sesuai dengan teori yang dikemukakan oleh Ali Hasan dalam bukunya yang berjudul *Marketing Bank Syariah* mengatakan bahwa citra perusahaan dapat menjadi informasi ekstrinsik bagi pembeli yang ada atau calon pembeli dan mungkin mempengaruhi kesetiaan pelanggan, termasuk keinginannya meningkatkan citra positif melalui mulut ke mulut dengan demikian citra suatu perusahaan memiliki efek yang lebih kuat terhadap kesetiaan pelanggan (loyalitas). Hasil penelitian yang penulis lakukan menunjukkan bahwa citra merek mempunyai pengaruh yang signifikan terhadap loyalitas nasabah pada PT. Bank Syariah Mandiri Gowa. Hal ini juga diungkapkan oleh pimpinan PT. Bank Syariah Mandiri Gowa ibu Nur Ulfa¹⁵ yang menyatakan bahwa "citra jelas sangat berpengaruh terhadap loyalitas nasabah, visi dan layanan membentuk citra positif dimasyarakat sehingga tertarik menjadi nasabah hingga loyal terhadap bank ini".

Penelitian ini pula sejalan dengan penelitian yang telah dilakukan oleh Mohammad Rizan, Basrah Saidani, dan Yusiyana Sari yang meneliti mengenai pengaruh *brand image* dan *brand trust* terhadap *brand loyalty* Teh Botol Sosro: Survei Konsumen Teh Botol Sosro di Food Court ITC Cempaka Mas Jakarta timur menunjukkan bahwa citra merek memiliki pengaruh yang positif terhadap loyalitas konsumen. Sedangkan hasil penelitian yang telah penulis lakukan menunjukkan bahwa citra merek mempunyai pengaruh yang signifikan terhadap loyalitas nasabah pada PT. Bank Syariah Mandiri Gowa sehingga dapat disimpulkan bahwa penelitian ini sejalan dengan penelitian yang telah dilakukan oleh peneliti-peneliti sebelumnya yakni sebagaimana dilakukan oleh Mohammad Rizan, Basrah Saidani, dan Yusiyana Sari.

¹⁵ Nur Ulfa, Pimpinan PT Bank Syariah Mandiri Gowa, wawancara oleh penulis di ruangan pimpinan PT Bank Syariah Mandiri Gowa Lantai 2, 2014

2. Kepercayaan Merek terhadap Loyalitas Nasabah

Kepercayaan merek (*brand trust*) mempunyai pengaruh terhadap loyalitas nasabah pada PT Bank Syariah Mandiri KCP Gowa, hal ini dapat dilihat dari nilai koefisien regresi yang bertanda positif yakni sebesar 0,542 selain itu memiliki nilai probabilitas $0.000 < 0,05$, hasil penelitian yang penulis lakukan menunjukkan bahwa kepercayaan terhadap merek berpengaruh signifikan terhadap loyalitas nasabah pada PT. Bank Syariah Mandiri Gowa.

Penelitian ini sesuai dengan teori yang dikemukakan oleh Lau dan Lee dalam Rully Arlan Tjahyadi yang menyebutkan bahwa kepercayaan pelanggan pada merek (*brand trust*) didefinisikan sebagai keinginan pelanggan untuk bersandar pada sebuah merek dengan risiko-risiko yang dihadapi karena ekspektasi terhadap merek itu akan menyebabkan hasil yang positif. Hasil penelitian yang penulis lakukan menunjukkan bahwa kepercayaan mempunyai pengaruh yang signifikan terhadap loyalitas nasabah pada PT. Bank Syariah Mandiri Gowa. Hal ini juga didukung oleh hasil wawancara oleh ibu Nur Ulfa yang mengatakan bahwa "dengan adanya citra yang positif rasa kepercayaan akan timbul dan rasa kepercayaan itu yang menjadikan nasabah loyal".¹⁶

Penelitian ini pula sejalan dengan penelitian yang telah dilakukan oleh Mohammad Rizan, Basrah Saidani, dan Yusiyana Sari yang meneliti mengenai pengaruh *brand image* dan *brand trust* terhadap *brand loyalty* Teh Botol Sosro: Survei Konsumen Teh Botol Sosro di Food Court ITC Cempaka Mas Jakarta timur menunjukkan bahwa kepercayaan terhadap merek memiliki pengaruh yang positif terhadap loyalitas konsumen. Sedangkan hasil penelitian yang telah penulis lakukan menunjukkan bahwa citra merek mempunyai pengaruh yang signifikan terhadap loyalitas nasabah pada PT. Bank Syariah Mandiri Gowa sehingga dapat

¹⁶ Nur Ulfa, Pimpinan PT Bank Syariah Mandiri Gowa, wawancara oleh penulis di ruangan pimpinan PT Bank Syariah Mandiri Gowa Lantai 2, 2014

disimpulkan bahwa penelitian ini sejalan dengan penelitian yang telah dilakukan oleh peneliti-peneliti sebelumnya yakni sebagaimana dilakukan oleh Mohammad Rizan, Basrah Saidani, dan Yusiyana Sari.

BAB V

PENUTUP

A. Kesimpulan

Penelitian ini bertujuan untuk mengetahui pengaruh *brand* dengan dimensi: citra merek (*brand image*) dan kepercayaan merek (*brand trust*) terhadap loyalitas nasabah pada PT. Bank Syariah Mandiri Gowa dan untuk mengetahui dimensi dari variabel *brand* yang paling berpengaruh. Dari rumusan masalah yang diajukan, maka analisis data yang telah dilakukan dan pembahasan yang telah dikemukakan pada bab sebelumnya, maka dapat ditarik beberapa kesimpulan sebagai berikut :

1. Berdasarkan hasil pengujian regresi linear berganda maka diketahui bahwa variabel citra merek dan kepercayaan merek berpengaruh signifikan terhadap loyalitas nasabah PT. Bank Syariah Mandiri Gowa.
2. Berdasarkan hasil pengujian regresi linear berganda maka dapat diketahui bahwa variabel yang paling besar pengaruhnya terhadap loyalitas nasabah adalah variabel kepercayaan terhadap merek, alasannya karena memiliki nilai beta yang terbesar yakni sebesar 0.450 serta memiliki nilai probabilitas yang terkecil dari variabel lainnya.
3. Dari hasil pengujian (uji t) ternyata hasil penelitian membuktikan bahwa semua dimensi *brand* (citra merek dan kepercayaan merek) dari variabel *brand* mempunyai pengaruh yang signifikan terhadap loyalitas nasabah sedangkan variabel dari *brand* yang paling berpengaruh terhadap loyalitas nasabah adalah variabel kepercayaan terhadap merek.

B. *Saran*

Berdasarkan kesimpulan yang diperoleh dalam penelitian ini, maka diajukan saran sebagai pelengkap terhadap hasil penelitian yang dapat diberikan sebagai berikut :

1. Bagi peneliti selanjutnya, diharapkan dapat meneliti dengan variabel-variabel di luar variabel yang telah diteliti ini agar memperoleh hasil yang lebih bervariasi yang dapat berpengaruh terhadap keputusan nasabah dalam memilih produk tabungan BSM pada PT. Bank Syariah Mandiri Gowa
2. Pihak PT. Bank Syariah Mandiri Gowa disarankan agar meningkatkan pelayanan untuk membentuk citra positif di masyarakat sehingga masyarakat yang belum menjadi nasabah tertarik untuk menabung di PT. Bank Syariah Mandiri Gowa.
3. Pihak PT. Bank Syariah Mandiri Gowa disarankan agar menjaga kepercayaan nasabah karena semakin tinggi kepercayaan nasabah maka nasabah akan semakin loyal.

C. *Implikasi*

Implikasi dari penelitian ini dalam hal pengembangan bank syariah khususnya dalam pencitraan. Citra positif penting tetapi yang lebih penting adalah menjaga kepercayaan nasabah lewat melalui perbaikan pelayanan sesuai dengan syariah Islam.

Daftar Pustaka

- Anonim, *10 Bank Syariah yang Memiliki Nasabah Paling Loyal*, <http://teorionline.wordpress.com/2011/10/07/10-bank-syariah-yang-memiliki-nasabah-paling-loyal/> (11 Juli 2013)
- Arlan Tjahyadi, Rully “*Brand Trust dalam Konteks Loyalitas Merek : Peran Karakteristik Merek, Karakteristik Perusahaan, dan Karakteristik Hubungan Pelanggan-Merek*” *Jurnal Manajemen*, Vol. 6, No. 1, Nov 2006.
- Aryandini. A, Adhita, “*Analisis Pengaruh Brand Image Terhadap Keputusan Nasabah dalam Memilih Produk Tabungan Masa Depan di PT. Bsnk SulSelBar Cabang Utama Makassar*” Skripsi Sarjana, Fakultas Ekonomi dan Bisnis Universitas Hasanuddin Makassar, 2012.
- Ghozali, Imam. *Aplikasi Analisis Multivariate dengan Program SPSS edisi 3*, BP UNDIP, Semarang, 2005.
- Huda, Nurul, “*Pengaruh Brand Image Terhadap Keputusan Pembelian Motor Scuter Matic Yamaha di Makassar*” Skripsi Sarjana, Fakultas Ekonomi dan Bisnis Universitas Hasanuddin Makassar, 2012.
- Hasan, Ali. *Marketing Bank Syariah : Cara Jitu Meningkatkan Pertumbuhan Pasar Bank Syariah*. Cet. 1 ;Bogor : Ghalia Indonesia, 2010.
- Husein, Umar. *Riset Pemasaran dan Perilaku Konsumen*. Cet. Jakarta : PT Gramedia Pustaka Utama, 2003.
- Ibnu Majah, Sunan, *Sunan Ibnu Majah*, dalam *Kitab al-Tijarah Bab al-Kharraj bi al-Dhamaa* [Program Maushuah al-Hadits al-Syarif Ed. 201] Harf Information Tecnology Company
- Kementrian Agama RI, *Mushaf Al-Quran dan Terjemah*. Bandung :Nur Publishing, 2007.
- Kotler, Philip dan Waldemar Pfoertsch, *B2B Brand Management*, terj. Natalia Ruth Sihandri, *B2B Brand Management: Dengan Branding Membangun Keunggulan dan Memenangi Kompetisi*. Jakarta: PT. Bhuana Ilmu Populer, 2006.
- Malahayati. *Rahasia Sukses Bisnis Rasulullah*. Cet. I; Yogyakarta: PT Niaga Swadaya, 2010.

- Mengolah Data Statistik Hasil Penelitian dengan SPSS 17 , Wahana Komputer dan Penerbit Andi : Semarang: 2010.
- Muslim, Shahih, *Shahih Muslim*, dalam *Kitab al-Iman Bab Qaulu Nabi Saw. Man Gassyana* [Program Maushuah al-Hadits al-Syarif Ed. 201]. Harf Information Tecnology Company
- PT. Bank Syariah Mandiri. *Buku Profil PT. Bank Syariah Mandiri*. 2013.
- PT. Bank Syariah Mandiri. *Buku Profil PT. Bank Syariah Mandiri*. 2014.
- Rizan, Mohammad, Basrah Saidani, dan Yusiyana Sari “Pengaruh *Brand Image* dan *Brand Trust* Terhadap *Brand Loyalty* The Botol Sosro: Survei Konsumen Teh Botol Sosro di Food Court ITC Cempaka Mas, Jakarta timur,” *Jurnal Riset Manajemen Sains Indonesia (JRMSI)* |Vol. 3, No. 1, 2012.
- Shihab, M. Quraish. *Berbisnis dengan Allah* . Cet. 1 ; Tangerang: Lentera Hati, 2011.
- Shihab, M. Quraish. *Tafsir Al-Mishbah : Pesan, Kesan, dan Keserasian Al-Quran Vol. I* .Cet. 1; Ciputat: Lentera Hati, 2000.
- Sugiyono. *Metode Penelitian Administrasi, Dilengkapi dengan Metode R & D* edisi revisi. Cet. XVII, Bandung : Alfabeta,
- Sulistiyawati, Praba. Analisis Pengaruh Citra Merek dan Kualitas Produk Terhadap Keputusan Pembelian Laptop Merek Acer di Kota Semarang, 2010.
- Stiff, Dan. *Sell The Brand First: How to Sell Your Brand and Create Lasting Costumer Loyalty* . *United States of America: McGraw Hill Companies*, 2006.
- Sutikna, Nana, “*Pencitraan: Sebuah Tinjauan Filsafat Komunikasi*,” Menggagas Pencitraan Berbasis Kearifan Lokal. <http://komunikasi.unsoed.ac.id/sites/default/files/43.nana%20sutikna-unsoed.pdf> .(6 Juni 2013)
- Wijaya, Bambang Sukma , Dimensi *Brand Image* dalam Komunikasi Merek , *Published at Journal of UltimaComm* (ISSN: 1979-1232), Vol. IV No. 2, 2012.
- Yayasan Al-Sofwa, “Tafsir Surat Al-Baqarah : 224,” *Situs Dakwah dan Informasi Islam*. <http://www.alsofwa.com/14891/119-quran-tafsir-surat-al-baqarah-ayat-224.html> (10 Juli 2013).

LAMPIRAN-LAMPIRAN



KEMENTERIAN AGAMA
UNIVERSITAS ISLAM NEGERI MAKASSAR
FAKULTAS SYARIAH DAN HUKUM

Kampus I Jl. Slt. Alauddin No. 63 Makassar Tlp. (0411) 864924 Fax 864923
Kampus II Jl. Slt. Alauddin No. 36 Samata Sungguminasa – Gowa Tlp. 424835 Fax. 424836

Nomor : SI.1/PP.00.9/809/2013
Sifat : Penting
Lamp : -
Hal : *Permohonan Izin Penelitian*

Samata, 29 Juli 2013

Kepada Yth

Ibu Pimpinan Bank Syariah Mandiri KCP Gowa

Di
Sungguminasa

Assalamu 'Alaikum Wr. Wb.

Dengan hormat disampaikan bahwa Mahasiswa UIN Alauddin Makassar yang tersebut namanya dibawah ini :

Nama	: Ayu Ruqayyah Yunus
Nim	: 10100110016
Fakultas/jurusan	: Syari'ah dan Hukum / Ekonomi Islam
Semester	: VII (Tujuh)
Alamat	: Jl. Andi Tonro No. 48 Gowa

Bermaksud melakukan penelitian dalam rangka penyusunan skripsi sebagai salah satu syarat untuk memperoleh gelar sarjana. Adapun judul skripsinya :

Analisis Pengaruh *Brand Mark* Terhadap Peningkatan Jumlah Nasabah : Studi Kasus Bank Syariah Mandiri Cabang Sungguminasa.

Dengan Dosen Pembimbing : 1. Dr. Siradjuddin, SE., M.Si.
2. Drs. Hamzah Hasan, M.Hi

Untuk maksud tersebut kami mengharapkan kiranya kepada mahasiswa yang bersangkutan dapat diberi izin untuk melakukan penelitian di kantor Ibu terhitung mulai tanggal 1 Agustus s/d 31 Agustus 2013

Demikian harapan kami dan terima kasih.

Wassalam

Samata, 29 Juli 2013



Prof. Dr. H. Ali Parman, M. A.
NIP. 195704141986031003

SURAT KETERANGAN
No. 15/059-3/572

Yang bertanda tanagn di bawah ini:

Nama : **Musliman Rasyid**
Jabatan : **Pj. Operation Officer**
PT. Bank Syariah Mandiri
Kantor Cabang Pembantu Gowa

Menyatakan bahwa yang tersebut di bawah ini :

Nama : **Ayu Ruqayyah Yunus**
NIM : **10200110016**
Jurusan : **Ekonomi Islam – UIN Alauddin**
Program : **S-1**
Judul : **Analisis Pengaruh *Brand Mark* Terhadap Peningkatan Jumlah Nasabah Pada PT. Bank Syariah Mandiri KCP Gowa**

Telah selesai melakukan penelitian pada PT. Bank Syariah Mandiri KCP Gowa

Gowa, 16 September 2013

KCP GOWA

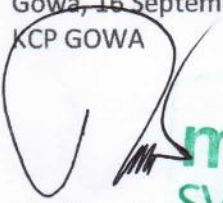

Musliman Rasyid
Pj. Operation Officer

KCP GOWA



KUESIONER

Responden Yth,

Saya adalah mahasiswa peneliti dari Universitas Islam Negeri Alauddin Makassar yang sedang mengadakan penelitian mengenai “**Analisis Pengaruh *Brand* Terhadap Loyalitas Nasabah** “ pada PT. Bank Syariah Mandiri Gowa demi tercapainya hasil yang diinginkan, kami sangat mengharapkan Bapak/ Ibu/ Saudara/i dapat mengisi daftar pernyataan ini secara lengkap dan benar. Semua informasi yang diterima sebagai hasil dari kuesioner ini bersifat rahasia dan hanya akan dipergunakan untuk kepentingan penelitian semata. Untuk itu saya mengharapkan Bapak/ Ibu/ Saudara/i dapat member informasi sesuai dengan kenyataan yang dialami.

I. Identitas Responden

Mohon Bapak/Ibu bersedia mengisi daftar isian berikut dengan cara menjawab atau menyalang salah satu pilihan yang tersedia sesuai dengan keadaan sebenarnya

1. Nama :
2. Alamat :
3. Umur :
4. Jenis Kelamin : Laki-laki Perempuan
5. Pendidikan Terakhir : Pendidikan dasar (SD dan SMP)
: Pendidikan menengah (SMA dan SMK)
: Perguruan Tinggi
6. Pekerjaan : PNS Karyawan Swasta
: Wiraswasta Lainnya

A. Citra Merek

No.	Pernyataan	STS	TS	N	S	SS
		1	2	3	4	5
1.	Bank Syariah Mandiri adalah bank yang menerapkan prinsip-prinsip syariah					
2.	Bank Syariah Mandiri adalah bank syariah terpercaya pilihan mitra usaha					
3.	Pelayanan di Bank Syariah Mandiri cepat dan bersahabat mengutamakan kepuasan pelanggan.					

B. Kepercayaan Merek

No.	Pernyataan	STS	TS	N	S	SS
		1	2	3	4	5
1.	Bank Syariah Mandiri telah memberikan produk yang sesuai dengan produk ideal yang diharapkan oleh pelanggannya					
2.	Bank Syariah Mandiri telah memberikan kinerja yang sesuai dengan yang diharapkan oleh pelanggannya					
3.	Bank Syariah Mandiri telah berhasil memenuhi kebutuhan saya sebagai nasabah.					
4.	Saya merasa aman menabung di bank ini					

C. Loyalitas Nasabah

No.	Pernyataan	STS	TS	N	S	SS
		1	2	3	4	5
1.	Saya akan menceritakan tentang keunggulan kualitas layanan dan kualitas produk dari Bank Syariah Mandiri.					
2.	Saya akan merekomendasikan tentang kualitas layanan dan kualitas produk dari Bank Syariah Mandiri kepada orang lain					
3.	Saya akan tetap menggunakan aplikasi tabungan ini karena saya percaya pada bank ini.					

7. Gaji/Bulan : S.D.Rp5 JT >Rp5 JT- Rp10 JT >Rp10 JT-Rp25 JT
 >Rp25 JT-Rp50 JT >Rp50 JT-Rp100JT >Rp100 JT
 Tanggungan orangtua

II. Petunjuk Menjawab

- Mohon dengan hormat untuk menjawab semua pernyataan sesuai dengan pendapat dan pengalaman Bapak/Ibu/Saudara(i), dengan cara memberi tanda rumput (√) pada kotak jawaban yang dianggap sesuai.
- Berikut ini disajikan pernyataan dengan lima kategori pilihan :

STS : Sangat Tidak Setuju

TS : Tidak Setuju

N : Netral

S : Setuju

SS : Sangat Setuju

Bacalah setiap pernyataan yang dimaksud secara seksama, kemudian tentukan pilihan jawaban yang dianggap paling sesuai dengan kondisi dan keadaan Ibu/Bapak/Saudara di tempat kerja.

Contoh : Bank ini memiliki sarana parkir yang memadai.

STS	TS	N	S	SS
				√

Pilihan : Pelanggan sangat setuju dengan pernyataan jika sarana parkir yang ada sudah memadai

No	Citra Merek (X1)			Total	Kepercayaan terhadap Merek (X2)				Total	Loyalitas Nasabah (Y)			Total
	P1	P2	P3		P4	P5	P6	P7		P8	P9	P10	
1	5	5	5	15	5	5	5	5	20	5	5	5	15
2	5	5	5	15	5	5	5	5	20	5	5	5	15
3	5	5	5	15	5	5	5	5	20	5	5	5	15
4	5	4	5	14	5	5	5	5	20	5	5	5	15
5	5	5	5	15	5	5	5	5	20	5	5	5	15
6	5	5	5	15	4	5	5	5	19	5	5	5	15
7	5	5	5	15	5	5	5	5	20	5	5	5	15
8	5	5	5	15	5	5	5	5	20	5	5	5	15
9	5	5	5	15	5	5	5	5	20	5	5	5	15
10	5	5	5	15	5	5	5	5	20	5	5	5	15
11	5	5	5	15	5	5	5	5	20	5	5	5	15
12	5	5	5	15	5	5	5	5	20	5	5	5	15
13	5	5	5	15	5	5	5	5	20	5	5	5	15
14	5	5	5	15	5	5	4	5	19	5	5	5	15
15	5	5	5	15	5	5	5	5	20	5	5	5	15
16	5	5	5	15	5	5	5	5	20	5	5	5	15
17	5	5	5	15	5	5	5	5	20	5	5	5	15
18	5	5	5	15	5	5	5	5	20	5	5	5	15
19	5	5	5	15	5	5	5	5	20	5	5	5	15
20	5	4	5	14	5	5	5	5	20	3	4	4	11
21	5	5	5	15	5	5	5	5	20	5	5	5	15
22	5	5	5	15	5	5	5	5	20	5	5	5	15
23	5	5	5	15	5	5	5	5	20	5	5	5	15
24	5	5	5	15	5	5	5	5	20	5	5	5	15
25	5	5	5	15	5	5	5	5	20	5	5	5	15
26	5	5	5	15	5	5	5	5	20	5	5	5	15
27	5	5	5	15	5	5	5	5	20	5	5	5	15
28	5	5	5	15	5	5	5	5	20	5	5	5	15
29	5	5	5	15	5	5	5	5	20	5	5	5	15
30	5	5	5	15	5	5	5	5	20	5	5	5	15
31	5	5	5	15	5	4	4	5	18	5	5	5	15

32	5	5	5	15	5	4	5	5	19	5	5	5	15
33	5	5	5	15	5	5	5	5	20	5	5	5	15
34	5	5	5	15	5	5	5	5	20	5	5	5	15
35	5	5	5	15	5	5	5	5	20	5	5	5	15
36	5	5	4	14	5	5	4	5	19	4	4	5	13
37	5	5	5	15	3	4	3	3	13	5	5	3	13
38	4	5	4	13	5	4	5	4	18	5	5	4	14
39	5	5	5	15	5	5	5	5	20	5	5	5	15
40	5	5	5	15	5	5	5	5	20	4	4	5	13
41	5	5	5	15	5	5	5	5	20	5	5	5	15
42	5	5	5	15	5	3	5	5	18	5	5	5	15
43	5	3	3	11	5	5	4	5	19	3	5	5	13
44	5	5	5	15	5	5	5	5	20	5	5	5	15
45	5	5	5	15	4	5	5	5	19	5	5	5	15
46	4	4	3	11	3	3	3	4	13	4	4	4	12
47	5	5	5	15	5	5	5	5	20	5	5	5	15
48	4	3	2	9	3	4	4	5	16	2	3	4	9
49	4	4	4	12	4	4	4	5	17	4	4	3	11
50	5	5	5	15	5	5	5	5	20	5	5	5	15
51	4	5	4	13	5	5	5	5	20	5	5	5	15
52	4	4	4	12	4	5	4	4	17	4	4	4	12
53	5	5	5	15	5	5	5	5	20	5	5	5	15
54	5	5	5	15	5	5	4	5	19	4	4	4	12
55	5	5	5	15	5	5	4	4	18	4	5	5	14
56	5	5	5	15	5	4	5	5	19	5	5	5	15
57	4	4	4	12	4	4	4	4	16	4	4	4	12
58	5	5	5	15	5	5	5	5	20	5	5	5	15
59	5	4	5	14	4	4	4	4	16	4	4	4	12
60	5	5	5	15	4	4	4	5	17	5	5	5	15
61	4	5	4	13	4	5	5	5	19	5	5	5	15
62	5	5	5	15	5	5	5	5	20	5	5	5	15
63	4	4	4	12	4	4	4	4	16	4	4	4	12
64	4	5	5	14	5	5	5	5	20	5	5	5	15

65	4	5	5	14	5	4	5	5	19	5	5	5	15
66	5	4	4	13	4	4	4	4	16	3	4	4	11
67	5	4	5	14	5	5	4	4	18	4	4	4	12
68	3	3	4	10	3	4	3	4	14	3	4	5	12
69	4	5	5	14	5	4	5	5	19	5	5	5	15
70	5	4	5	14	4	4	4	5	17	4	3	3	10
71	4	4	4	12	4	4	4	4	16	4	4	4	12
72	4	5	5	14	5	5	5	4	19	5	5	5	15
73	5	5	5	15	5	5	4	5	19	4	4	3	11
74	3	2	5	10	4	4	4	4	16	5	5	4	14
75	4	4	4	12	3	4	4	4	15	4	4	4	12
76	5	5	5	15	5	5	5	5	20	4	4	5	13
77	5	5	5	15	5	5	4	5	19	5	4	5	14
78	5	5	5	15	3	4	5	5	17	3	4	5	12
79	4	5	5	14	4	4	5	5	18	4	4	5	13
80	5	5	5	15	5	5	4	4	18	4	4	4	12
81	5	5	5	15	4	4	4	4	16	4	5	5	14
82	5	5	5	15	4	4	4	4	16	4	4	4	12
83	5	5	5	15	5	5	5	5	20	4	5	5	14
84	5	4	4	13	4	4	4	3	15	4	4	3	11
85	5	4	5	14	4	4	3	5	16	4	4	4	12
86	4	4	3	11	3	4	4	4	15	4	4	4	12
87	5	5	5	15	5	5	5	5	20	5	5	5	15
88	5	5	5	15	5	5	5	5	20	5	5	5	15
89	5	5	5	15	5	5	5	5	20	5	5	5	15
90	5	5	5	15	5	5	5	5	20	5	5	5	15
91	5	5	5	15	5	5	5	5	20	5	5	5	15
92	5	5	5	15	5	5	5	5	20	5	5	5	15

RELIABILITY

```
/VARIABLES=p1 p2 p3 p4 p5 p6 p7 p8 p9 p10  
/SCALE('ALL VARIABLES') ALL  
/MODEL=ALPHA  
/STATISTICS=DESCRIPTIVE SCALE CORR  
/SUMMARY=TOTAL.
```

Reliability

[DataSet0]

Scale: ALL VARIABLES

Case Processing Summary

		N	%
Cases	Valid	92	100.0
	Excluded ^a	0	.0
	Total	92	100.0

a. Listwise deletion based on all variables in the procedure.

Reliability Statistics

Cronbach's Alpha	Cronbach's Alpha Based on Standardized Items	N of Items
.914	.913	10

Item Statistics

	Mean	Std. Deviation	N
p1	4.77	.471	92
p2	4.73	.576	92
p3	4.76	.562	92
p4	4.65	.619	92
p5	4.67	.516	92
p6	4.63	.569	92
p7	4.76	.477	92
p8	4.60	.647	92
p9	4.68	.512	92
p10	4.70	.569	92

Inter-Item Correlation Matrix

	p1	p2	p3	p4	p5	p6	p7	p8
p1	1.000	.579	.539	.516	.459	.338	.390	.272
p2	.579	1.000	.612	.564	.438	.596	.440	.617
p3	.539	.612	1.000	.580	.410	.477	.358	.609
p4	.516	.564	.580	1.000	.673	.661	.571	.580
p5	.459	.438	.410	.673	1.000	.559	.483	.393
p6	.338	.596	.477	.661	.559	1.000	.642	.577
p7	.390	.440	.358	.571	.483	.642	1.000	.361
p8	.272	.617	.609	.580	.393	.577	.361	1.000
p9	.291	.526	.499	.586	.439	.614	.363	.807
p10	.271	.516	.388	.538	.482	.667	.619	.499

Inter-Item Correlation Matrix

	p9	p10
p1	.291	.271
p2	.526	.516
p3	.499	.388
p4	.586	.538
p5	.439	.482
p6	.614	.667
p7	.363	.619
p8	.807	.499
p9	1.000	.685
p10	.685	1.000

Item-Total Statistics

	Scale Mean if Item Deleted	Scale Variance if Item Deleted	Corrected Item-Total Correlation	Squared Multiple Correlation	Cronbach's Alpha if Item Deleted
p1	42.18	15.163	.526	.538	.913
p2	42.23	13.870	.726	.637	.902
p3	42.20	14.203	.661	.549	.906
p4	42.30	13.379	.785	.668	.899
p5	42.28	14.557	.634	.505	.908
p6	42.33	13.761	.766	.661	.900
p7	42.20	14.818	.618	.578	.909
p8	42.36	13.551	.702	.774	.904
p9	42.27	14.244	.727	.793	.903
p10	42.26	14.063	.686	.689	.905

Scale Statistics

Mean	Variance	Std. Deviation	N of Items
46.96	17.317	4.161	10

REGRESSION

```

/DESCRIPTIVES MEAN STDDEV CORR SIG N
/MISSING LISTWISE
/STATISTICS COEFF OUTS CI(95) BCOV R ANOVA COLLIN TOL
/CRITERIA=PIN(.05) POUT(.10)
/NOORIGIN
/DEPENDENT y
/METHOD=ENTER x1 x2
/SCATTERPLOT=(*ZPRED ,*SDRESID)
/RESIDUALS DURBIN HIST(ZRESID) NORM(ZRESID) .
    
```

Regression

[DataSet2]

Descriptive Statistics

	Mean	Std. Deviation	N
loyalitas nasabah	13.98	1.519	92
citra merek	14.26	1.366	92
kepercayaan terhadap merek	18.72	1.830	92

Correlations

		loyalitas nasabah	citra merek	kepercayaan terhadap merek
Pearson Correlation	loyalitas nasabah	1.000	.612	.709
	citra merek	.612	1.000	.663
	kepercayaan terhadap merek	.709	.663	1.000
Sig. (1-tailed)	loyalitas nasabah		.000	.000
	citra merek	.000		.000
	kepercayaan terhadap merek	.000	.000	
N	loyalitas nasabah	92	92	92
	citra merek	92	92	92
	kepercayaan terhadap merek	92	92	92

Variables Entered/Removed

Model	Variables Entered	Variables Removed	Method
1	kepercayaan terhadap merek, citra merek ^a		Enter

a. All requested variables entered.

Model Summary^b

Model	R	R Square	Adjusted R Square	Std. Error of the Estimate	Durbin-Watson
1	.734 ^a	.539	.529	1.043	2.042

a. Predictors: (Constant), kepercayaan terhadap merek, citra merek

b. Dependent Variable: loyalitas nasabah

ANOVA^b

Model		Sum of Squares	df	Mean Square	F	Sig.
1	Regression	113.187	2	56.593	52.049	.000 ^a
	Residual	96.770	89	1.087		
	Total	209.957	91			

a. Predictors: (Constant), kepercayaan terhadap merek, citra merek

b. Dependent Variable: loyalitas nasabah

Coefficients^a

Model		Unstandardized Coefficients		Standardized Coefficients	t	Sig.
		B	Std. Error	Beta		
1	(Constant)	1.551	1.244		1.246	.216
	citra merek	.281	.107	.253	2.627	.010
	kepercayaan terhadap merek	.450	.080	.542	5.638	.000

a. Dependent Variable: loyalitas nasabah

Coefficients^a

Model		95.0% Confidence Interval for B		Collinearity Statistics	
		Lower Bound	Upper Bound	Tolerance	VIF
1	(Constant)	-.921	4.022		
	citra merek	.068	.493	.560	1.785
	kepercayaan terhadap merek	.291	.609	.560	1.785

a. Dependent Variable: loyalitas nasabah

Coefficient Correlations^a

Model			kepercayaan terhadap merek	citra merek
1	Correlations	kepercayaan terhadap merek	1.000	-.663
		citra merek	-.663	1.000
	Covariances	kepercayaan terhadap merek	.006	-.006
		citra merek	-.006	.011

a. Dependent Variable: loyalitas nasabah

Collinearity Diagnostics^a

Model	Dimension	Variance Proportions				
		Eigenvalue	Condition Index	(Constant)	citra merek	kepercayaan terhadap merek
1	1	2.992	1.000	.00	.00	.00
	2	.005	24.205	.99	.13	.20
	3	.003	31.129	.00	.86	.80

a. Dependent Variable: loyalitas nasabah

Residuals Statistics^a

	Minimum	Maximum	Mean	Std. Deviation	N
Predicted Value	10.49	14.76	13.98	1.115	92
Std. Predicted Value	-3.128	.704	.000	1.000	92
Standard Error of Predicted Value	.117	.524	.172	.078	92
Adjusted Predicted Value	10.28	14.79	13.97	1.133	92
Residual	-3.482	2.441	.000	1.031	92
Std. Residual	-3.339	2.341	.000	.989	92
Stud. Residual	-3.381	2.502	.002	1.016	92
Deleted Residual	-3.570	2.788	.005	1.091	92
Stud. Deleted Residual	-3.602	2.580	-.006	1.043	92
Mahal. Distance	.162	21.950	1.978	3.528	92
Cook's Distance	.000	.484	.021	.066	92
Centered Leverage Value	.002	.241	.022	.039	92

a. Dependent Variable: loyalitas nasabah

Charts

Histogram

Dependent Variable: loyalitas nasabah

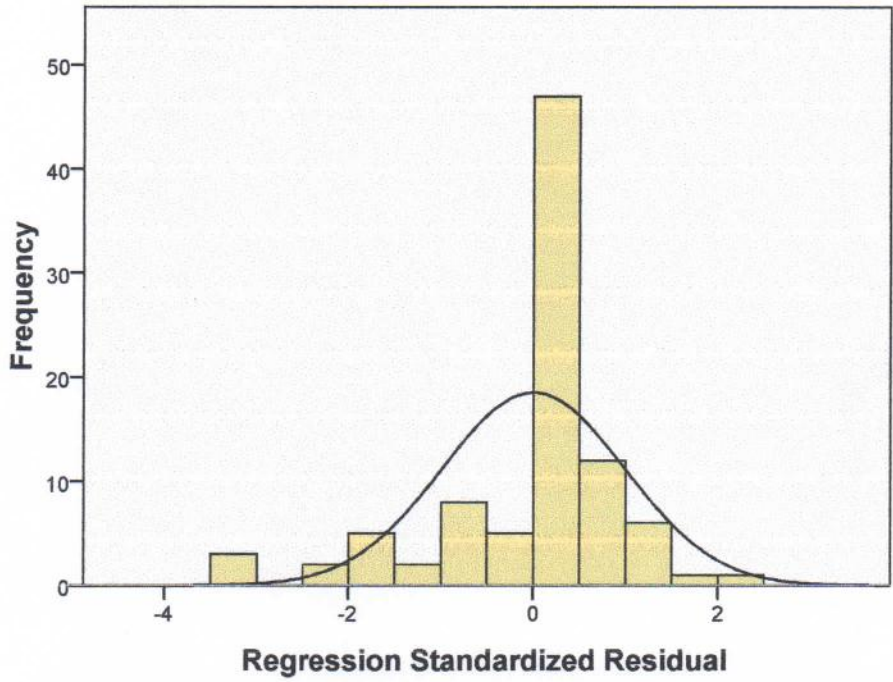

Mean =1.60E-16
Std. Dev. =0.989
N =92

Normal P-P Plot of Regression Standardized Residual

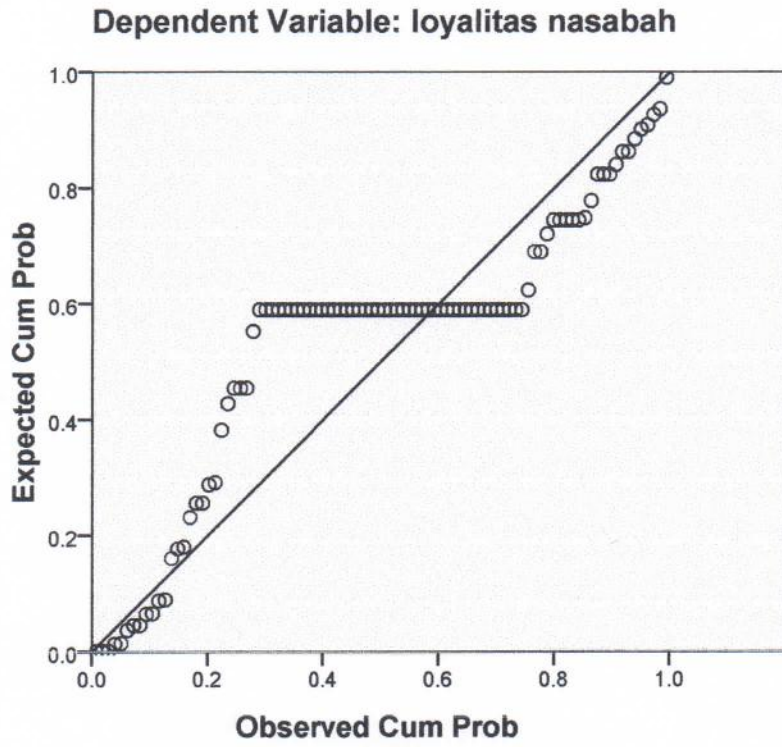

Scatterplot

Dependent Variable: loyalitas nasabah

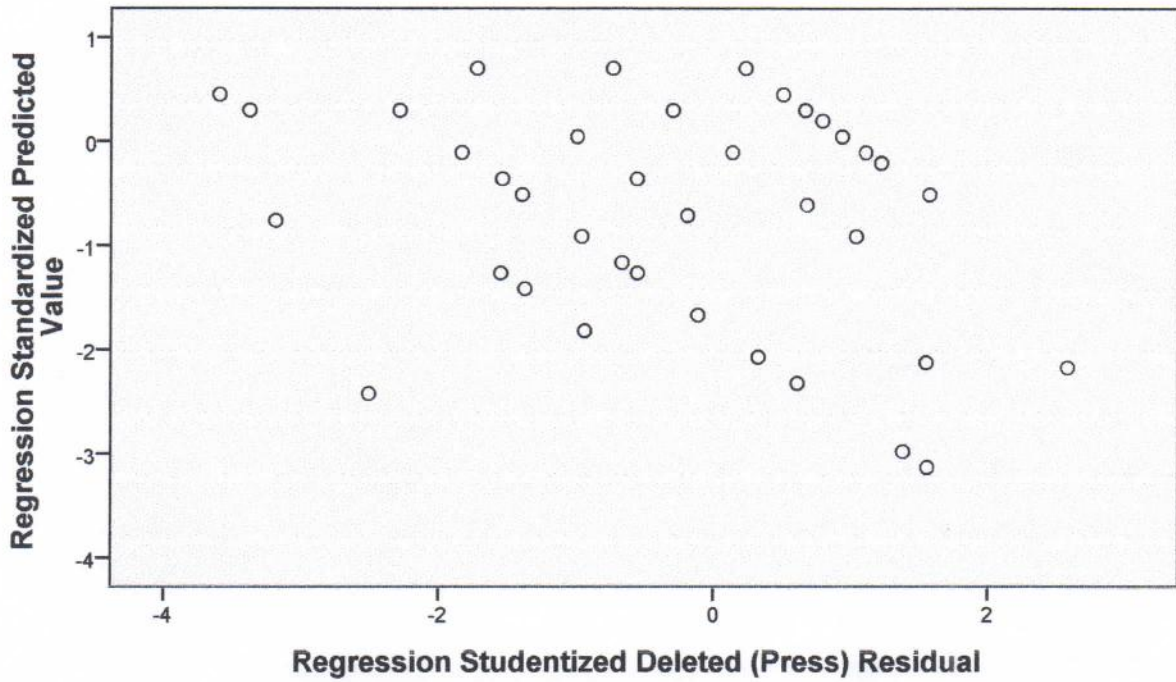

```
DATASET ACTIVATE DataSet1.  
DATASET CLOSE DataSet3.  
DATASET ACTIVATE DataSet2.  
SAVE OUTFILE='E:\Skripsweet\new real\baru.sav'  
/COMPRESSED.
```