

**PENGARUH PELAYANAN ADMINISTRASI TERHADAP KECERDASAN
EMOSIONAL MAHASISWA JURUSAN PENDIDIKAN AGAMA ISLAM
ANGKATAN 2013 FAKULTAS TARBIYAH DAN KEGURUAN
UIN ALAUDDIN MAKASSAR**



Skripsi

Diajukan untuk memenuhi syarat-syarat guna mencapai gelar Sarjana
Pendidikan Islam (S.Pd.I) pada Fakultas Tarbiyah dan Keguruan
UIN Alauddin Makassar

Oleh :

RIDWAN M
NIM: 20100112042

**FAKULTAS TARBIYAH DAN KEGURUAN
UIN ALAUDDIN MAKASSAR
2016**

PERNYATAAN KEASLIAN SKRIPSI

Mahasiswa yang bertanda tangan di bawah ini:

Nama : Ridwan M
NIM : 20100112042
Tempat/Tgl. Lahir : Sinjai, 14 Mei 1990
Jur/Prodi : Pendidikan Agama Islam
Fakultas : Tarbiyah dan Keguruan
Alamat : Jl. Tallasalapang
Judul : Pengaruh Pelayanan Administrasi terhadap Kecerdasan Emosional Mahasiswa Jurusan Pendidikan Agama Islam Angkatan 2013 Fakultas Tarbiyah dan Keguruan UIN Alauddin Makassar.

Dengan penuh kesadaran penyusun yang bertandatangan di bawah ini, menyatakan bahwa skripsi ini adalah benar hasil karya penyusun sendiri, apabila dikemudian hari terbukti bahwa ia merupakan duplikat, tiruan, dibuatkan atau dibantu orang lain secara keseluruhan, maka skripsi dan gelar yang diperoleh karenanya batal demi hukum.

Makassar, 29 Februari 2016

Penyusun

Ridwan M
Nim : 20100112042

PENGESAHAN SKRIPSI

Skripsi yang berjudul “**Pengaruh Pelayanan Administrasi Terhadap Kecerdasan Emosional Mahasiswa Jurusan Pendidikan Agama Islam Angkatan 2013 Fakultas Tarbiyah dan Keguruan UIN Alauddin Makassar**” yang disusun oleh **Ridwan M, NIM: 20100112042**, mahasiswi Jurusan Pendidikan Agama Islam Fakultas Tarbiyah dan Keguruan UIN Alauddin Makassar, telah diuji dan dipertahankan dalam sidang *Munaqasyah* yang diselenggarakan pada hari Senin, 21 Maret 2016 M, bertepatan dengan 12 Jumadil Akhir 1437 H, dan dinyatakan telah dapat diterima sebagai salah satu syarat untuk mendapatkan gelar Sarjana Pendidikan Islam (S.Pd.I.) di Fakultas Tarbiyah dan keguruan Jurusan Pendidikan Agama Islam dengan beberapa perbaikan.

Samata, 21 Maret 2016 M.
12 Jumadil Akhir 1437 H.

DEWAN PENGUJI (SK DEKAN NO. 811 TAHUN 2016)

Ketua : H. Erwin Hafid, Lc., M.Th.I., M.Ed. (.....)

Sekretaris : Usman, S.Ag., M.Pd. (.....)

Munaqisy I : Drs. H. M. Syaib Mallombasi, MM. (.....)

Munaqisy II : Muh. Rusydi Rasyid, S.Ag., M.Ag., M.Ed. (.....)

Pembimbing I : Dr. H. Muzakkir, M.Pd.I. (.....)

Pembimbing II : Dr. Nuryamin, M.Ag. (.....)

Diketahui Oleh:
Dekan Fakultas Tarbiyah dan Keguruan
UIN Alauddin Makassar,

Dr. H. Muhammad Amri, Lc., M.Ag.
NIP: 19730120 200312 1 001

PERSETUJUAN PEMBIMBING

Pembimbing penulisan skripsi saudara **Ridwan M, NIM: 20100112042**, Mahasiswa Jurusan Pendidikan Agama Islam pada Fakultas Tarbiyah dan Keguruan UIN Alauddin Makassar. Setelah dengan saksama meneliti dan mengoreksi skripsi yang bersangkutan dengan judul: “**Pengaruh Pelayanan Administrasi Terhadap Kecerdasan Emosional Mahasiswa Jurusan Pendidikan Agama Angkatan 2013 Islam Fakultas Tarbiyah dan Keguruan Universitas Islam Negeri Alauddin Makassar**”. Memandang bahwa skripsi tersebut memenuhi syarat-syarat ilmiah dan dapat disetujui untuk diajukan ke sidang munaqasyah.

Samata, 29 Februari 2016

Pembimbing I

Pembimbing II

Dr. H. Muzakir, M.Pd.I
NIP: 19591231 199003 1 014

Dr. Nuryamin, M.Ag.
NIP: 19621231 199403 1 020

KATA PENGANTAR



أَلْحَمْدُ لِلَّهِ رَبِّ الْعَالَمِينَ وَالصَّلَاةُ وَالسَّلَامُ عَلَى أَشْرَفِ الْأَنْبِيَاءِ وَالْمُرْسَلِينَ سَيِّدِنَا مُحَمَّدٍ وَعَلَى آلِهِ وَأَصْحَابِهِ أَجْمَعِينَ .

Segala puji bagi Allah seru sekalian alam, shalawat dan salam semoga tercurah kepada junjungan nabi besar Muhammad saw., para sahabat, keluarga serta pengikut-pengikutnya hingga akhir zaman.

Hidup ini secara penuh milik Allah. Kita tak harus memberi tahu kepada dunia bahwa kita memiliki sesuatu. Bahkan diri kita pun bukan milik kita. Sebab Allah-lah pemilik segalanya.

Penulis menyadari bahwa sejak persiapan dan proses penelitian hingga pelaporan hasil penelitian ini terdapat banyak kesulitan dan tantangan yang dihadapi, namun berkat ridha dari Allah swt dan bimbingan berbagai pihak maka segala kesulitan dan tantangan yang dihadapi dapat teratasi. Oleh karena itu, lewat tulisan ini saya mengucapkan terima kasih yang tak terhingga kepada semua pihak yang turut membantu dalam penyelesaian skripsi ini.

Dari lubuk hati yang terdalam penulis mengucapkan permohonan maaf dan rasa terima kasih yang sebesar-besarnya kepada Ayahanda Maddu Saleng dan Ibunda Hare Tamma tercinta yang dengan penuh pengharapan, rasa bangga, haru, juga bahagia dalam setiap liku hidup yang tak akan pernah saya miliki kecuali tanpa mereka. Kedua orang tuaku yang dengan penuh cinta dan kesabaran serta kasih sayang dalam menitipkan doa-doa yang tiada henti mengalir di setiap sujud dan tengadah tangan, juga air mata. Juga dengan rasa penghormatan yang begitu dalam kepada mereka karena menyisakan hidup membesarkan serta mendidik saya dengan

ilmu, amal, dan tingkah laku yang sesuai tauladan Nabi. Serta kepada kakak saya yang tercinta, Syarifuddin, Taju, Tia, Hasyim, Juking, Rudi, dan Edi yang selalu memberikan semangat, dukungan, baik berupa materil maupun moril kepada saya. Begitu pula saya mengucapkan terima kasih kepada:

1. Prof. Dr. Musafir Pababbari M.Si, Rektor UIN Alauddin Makassar beserta wakil Rektor I,II,III, dan IV.
2. Dr. H. Muhammad Amri, Lc, M.Ag., Dekan Fakultas Tarbiyah dan Keguruan UIN Alauddin Makassar beserta wakil dekan I,II, dan III.
3. H. Erwin Hafid, Lc, M.Th.I, M.Ed., dan Usman, S.Ag, M.Pd Ketua Jurusan dan Sekretaris Pendidikan Agama Islam Fakultas Tarbiyah dan Keguruan UIN Alauddin Makassar.
4. Dr. H. Muzakkir, M.Pd.I dan Dr. Nuryamin, M.Ag selaku pembimbing I dan II yang telah memberi arahan, koreksi, pengetahuan baru dalam penyusunan skripsi ini, serta membimbing penulis sampai tahap penyelesaian.
5. Para dosen, karyawan dan karyawanwati Jurusan Pendidikan Agama Islam yang secara konkrit memberikan bantuannya baik langsung maupun tak langsung.
6. Prof Dr. Ir. H. Usman Riasse, MS, Rektor Universitas Halu Oleo yang selaku tuan rumah KKN kebangsaan angkatan III dan telah menampung kami, bersama dengan XXI perguruan tinggi dan universitas yang ada di Indonesia.
7. Zainuddin Miswan, S.Pd.I, dan Achmad Fauzan Kabil, S. Pd.I kakandaku yang selama ini membimbing dan memberikan motivasi dalam penyelesaian skripsi, yang tak pernah mengeluh dan bosan memeberikan arahannya.

8. Kawan-kawan KKN Kebangsaan angkatan III posko Desa Tondasi yaitu: Fadhila Maulidya Ikhsan, Marlin Astuti, Hikmah, Dita Hadini, Abdul Rahman, Riko Hermansyah, dan Jefri Anugrah, yang selalu mengajari betapa pentingnya hidup mandiri di kampung orang.
9. Para sahabat- sahabat di Himpunan Mahasiswa Jurusan (HMJ) Pendidikan Agama Islam, Unit Kegiatan Mahasiswa (UKM) Black Panther, Himpunan Mahasiswa Islam (HMI) yang memberikan saya banyak pelajaran berharga; betapa pentingnya memiliki banyak kesibukan-kesibukan yang positif. Membuat saya belajar dari tidak tahu menjadi tahu tentang keorganisasian dan kebersamaan.
10. Sahabat-Sahabatku (Ahid Muflihah Sulaiman, Fauziah Tahir, Erni Damrah, Febriany Irawaty Sahran, Irma, Muhammad Mukhtar. S, Muzakkir, Riska Purnamasari, Reski Nurwahyuni, Takwan, Takdir, Wahyuni, dan Zaenab bersama melewati masa kuliah dan masa bimbingan skripsi dengan penuh kenangan dan dorongan serta selalu memberikan semangat sehingga saya dapat menyelesaikan skripsi ini.
11. Saudara-saudaraku tercinta di kelas PAI 1.2 serta rekan-rekan seperjuangan dan semua teman-teman di Jurusan Pendidikan Agama Islam angkatan 2012 yang tidak dapat kusebutkan namanya satu persatu, yang telah memberikan banyak sekali motivasi, dan dorongan serta selalu memberikan semangat sehingga saya dapat menyelesaikan skripsi ini.
12. Rekan-rekan seperjuangan KKN Kebangsaan Angkatan III UIN Alauddin Makassar.

Mudah-mudahan segala bantuan yang telah diberikan oleh semua pihak yang disebutkan di atas, senantiasa mendapat ganjaran pahala yang berlipat ganda dari Allah Swt. Dengan berpegangan bahwa “Tiada gading yang tak retak”, maka dengan kerendahan hati segala pandangan dan saran sangat penulis harapkan demi untuk kesempurnaan skripsi ini. Akhirnya penulis berharap semoga apa yang disajikan dalam skripsi ini dapat bermanfaat khususnya bagi penulis dan umumnya bagi para pembaca.

Makassar, 10 Februari 2015
Penyusun

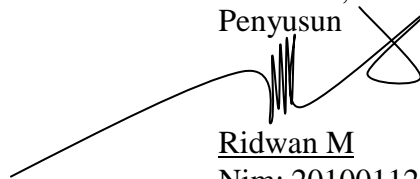
A handwritten signature in black ink, consisting of a long horizontal stroke on the left, a series of vertical lines in the middle, and a loop on the right.

Ridwan M
Nim: 20100112042

DAFTAR ISI

| | Halaman |
|--|---------|
| HALAMAN JUDUL | i |
| PERNYATAAN KEASLIAN SKRIPSI | ii |
| HALAMAN PENGESAHAN | iii |
| HALAMAN PERSETUJUAN PEMBIMBING | iv |
| KATA PENGANTAR | v |
| DAFTAR ISI | ix |
| DAFTAR TABEL | xi |
| ABSTRAK | xiv |
| BAB I PENDAHULUAN | 1 |
| A. Latar Belakang Masalah..... | 1 |
| B. Rumusan Masalah..... | 6 |
| C. Hipotesis..... | 6 |
| D. Definisi Operasional Variabel..... | 6 |
| E. Tujuan dan Kegunaan..... | 7 |
| F. Garis Besar Skripsi..... | 8 |
| BAB II KAJIAN TEORI..... | 11 |
| A. Pelayanan Administrasi..... | 11 |
| 1. Pengertian Pelayanan Administrasi dan Standar Pelayanan | 11 |
| 2. Pengertian Administrasi dan Fungsi Administrasi..... | 15 |
| 3. Faktor yang Memengaruhi Pelayanan Administrasi..... | 18 |
| 4. Komponen-komponen Pelayanan Administrasi..... | 20 |
| B. Kecerdasan Emosional..... | 22 |
| 1. Pengertian Kecerdasan Emosional..... | 22 |
| 2. Faktor yang Memengaruhi Kecerdasan Emosional | 28 |
| 3. Komponen-komponen Kecerdasan Emosional..... | 33 |

| | |
|--|--------|
| BAB III METODE PENELITIAN | 44 |
| A. Jenis Penelitian..... | 44 |
| B. Lokasi Penelitian..... | 44 |
| C. Populasi dan Sampel | 44 |
| D. Metode Pengumpulan Data..... | 46 |
| E. Instrumen Penelitian..... | 47 |
| F. Tehnik Pengolahan dan Analisis Data | 48 |
| BAB IV HASIL PENELITIAN DAN PEMBAHASAN | 52 |
| A. HASIL PENELITIAN..... | 52 |
| 1. Profil Fakultas Tarbiyah dan Keguruan UIN Alauddin Makassar .. | 52 |
| 2. Profil Jurusan Pendidikan Agama Islam UIN Alauddin Makassar.. | 58 |
| 3. Pelayanan Administrasi Mahasiswa Angkatan 2013 Jurusan Pendidikan Agama Islam Fakultas Tarbiyah dan Keguruan UIN Alauddin Makassar | 64 |
| 4. Kecerdasan Emosional Mahasiswa Angkatan 2013 Jurusan Pendidikan Agama Islam Fakultas Tarbiyah dan Keguruan UIN Alauddin Makassa | 76 |
| 5. Pengaruh Pelayanan Administrasi terhadap Kecerdasan Emosi- onal Mahasiswa Angkatan 2013 Jurusan Pendidikan Agama Islam Fakultas Tarbiyah dan Keguruan UIN Alauddin Makassar | 87 |
| B. PEMBAHASAN | 92 |
| BAB V PENUTUP | 94 |
| A. Kesimpulan | 94 |
| B. Implikasi Penelitian..... | 95 |
| DAFTAR PUSTAKA | 96 |
| LAMPIRAN –LAMPIRAN | |
| Lampiran 1 | |
| Lampiran 2 | |
| RIWAYAT HIDUP..... | |

DAFTAR TABEL

| Tabel | Halaman |
|--|---------|
| 1. Komponen Kecerdasan Emosional | 34 |
| 2. Staf Administrasi Jurusan Pendidikan Agama Islam | 45 |
| 3. Keadaan Populasi dan Sampel..... | 46 |
| 4. Dosen Berdasarkan Gelar | 61 |
| 5. Dosen Berdasarkan Mata Kuliah..... | 61 |
| 6. Keindahan , Kenyamanan, dan Kebersihan Ruangan..... | 65 |
| 7. Penampilan Petugas Pelayan Administrasi Menggunakan Pakaian yang Rapi..... | 65 |
| 8. Informasi Yang Diberikan Oleh Pelayan Administrasi Melalui Portal Akademik..... | 66 |
| 9. Informasi Pengurusan Beasiswa Ditempel Di Papan Informasi Agar Semua Mahasiswa Dapat Mengetahuinya | 66 |
| 10. Kemudahan Prosedur Dalam Pelayanan Pengurusan Beasiswa dan Pengecekan Nilai | 67 |
| 11. Staf Administrasi Melayani Sesuai Waktu Yang Ditetapkan/Terjadwal | 67 |
| 12. Staf Pelayanan Beasiswa Dan Pengecekan Nilai Melayani Mahasiswa Sesuai Dengan Urutan Pendaftaran | 68 |
| 13. Ketika Mahasiswa Memberi Salam Kepada Pelayan Administrasi, Di Jawab Dengan Baik | 68 |
| 14. Staf Administrasi Berkomunikasi Dengan Sopan dan Memberi Penjelasan Jika Berkas Mahasiswa Belum Selesai..... | 69 |

| | |
|---|----|
| 15. Staf Administrasi Menjadikan Saran Mahasiswa Sebagai Bahan Perbaikan Dalam Pelayanan Selanjutnya | 69 |
| 16. Staf Administrasi Berpedoman Pada Aturan Pelayanan Beasiswa dan Pengecekan Nilai | 70 |
| 17. Staf Administrasi Memberikan Pembinaan Khusus Mengenai Pengecekan Nilai Kepada Mahasiswa | 70 |
| 18. Berkas Yang Sudah Memenuhi Syarat Segera Diselesaikan Oleh Staf Administrasi..... | 71 |
| 19. Penentuan Calon Penerima Beasiswa Ditentukan Oleh Staf Administrasi Secara Objektif | 71 |
| 20. Staf administrasi memberikan bimbingan pengisian formulir beasiswa | 71 |
| 21. Hasil Angket Pelayanan Administrasi Mahasiswa Jurusan Pendidikan Agama Islam Angkatan 2013 Fakultas Tarbiyah dan Keguruan UIN Alauddin Makassar | 73 |
| 22. Tabel Kerja Distribusi Frekuensi Pelayanan Administrasi Mahasiswa Jurusan Pendidikan Agama Islam Angkatan 2013 Fakultas Tarbiyah dan Keguruan UIN Alauddin Makassar | 74 |
| 23. Niali Interval Variabel X (Pelayanan Administrasi) | 76 |
| 24. Memahami Keadaan Emosi Diri | 76 |
| 25. Mengetahui dan Menyadari Kekurangan Diri | 77 |
| 26. Berusaha Menahan Emosi Yang Berlebihan | 77 |
| 27. Memikirkan Dampak Yang Ditimbulkan Sebelum Bertindak | 78 |
| 28. Mampu Menjaga Norma Kejujuran Terhadap Diri Sendiri..... | 78 |

| | |
|--|----|
| 29. Mampu Menjaga Kestabilan Emosi Ketika Mencapai Kesuksesan | 79 |
| 30. Berusaha Memperbaiki Diri (Cara Bertutur, Bertindak, Dan Bersikap) Atas Kesalahan | 79 |
| 31. Dapat Menerima Kritik Dengan Lapang Dada | 80 |
| 32. Membantu Orang Lain Dalam Menyelesaikan Masalah | 80 |
| 33. Menyelesaikan Tugas-Tugas Dengan Tabah dan Sabar..... | 81 |
| 34. Segera Mengendalikan Diri Dari Hal-Hal Yang Tidak Berguna..... | 81 |
| 35. Dapat Mengontrol Sifat Marah..... | 82 |
| 36. Mampu Menjaga Kestabilan Ketika Mengalami Kekecewaan(Sedih)... | 82 |
| 37. Dapat Menyembunyikan Kekecewaan Jika Diperlakukan Secara Tidak Wajar | 83 |
| 38. Cepat Kecewa Jika Usaha Saya Tidak Berhasil | 83 |
| 39. Hasil Angket Kecerdasan Emosional Mahasiswa Jurusan Pendidikan Agama Islam Angkatan 2013 Fakultas Tarbiyah dan Keguruan UIN Alauddin Makassar | 84 |
| 40. Tabel Kerja Distribusi Frekuensi Kecerdasan Emosional Mahasiswa Jurusan Pendidikan Agama Islam Angkatan 2013 Fakultas Tarbiyah dan Keguruan UIN Alauddin Makassar | 85 |
| 41. Nilai Interval Variabel Y (Kecerdasan Emosional)..... | 86 |
| 42. Tabel Penolong Analisis Regresi Pengaruh Pelayanan Administrasi Terhadap Kecerdasan Emosional Mahasiswa Jurusan Pendidikan Agama Islam Angkatan 2013 Fakultas Tarbiyah dan Keguruan UIN Alauddin Makassar | 88 |

ABSTRAK

Nama : Ridwan M
Nim : 20100112042
Judul : “Pengaruh Pelayanan Administrasi Terhadap Kecerdasan Emosional Mahasiswa Jurusan Pendidikan Agama Islam Angkatan 2013 Fakultas Tarbiyah dan Keguruan UIN Alauddin Makassar”

Skripsi ini membahas tentang “Pengaruh Pelayanan Administrasi Terhadap Kecerdasan Emosional Mahasiswa Jurusan Pendidikan Agama Islam Angkatan 2013 Fakultas Tarbiyah dan Keguruan UIN Alauddin Makassar. Adapun permasalahan yang dibahas dalam skripsi ini adalah (1) Bagaimana Pelayanan Administrasi Mahasiswa Jurusan Pendidikan Agama Islam Angkatan 2013 Fakultas Tarbiyah dan Keguruan UIN Alauddin Makassar (2) Bagaimana Kecerdasan Emosional Mahasiswa Jurusan Pendidikan Agama Islam Angkatan 2013 Fakultas Tarbiyah dan Keguruan UIN Alauddin Makassar (3) Bagaimana Pengaruh Pelayanan Administrasi Terhadap Kecerdasan Emosional Mahasiswa Jurusan Pendidikan Agama Islam Angkatan 2013 Fakultas Tarbiyah dan Keguruan UIN Alauddin Makassar. Tujuan penelitian ini untuk mengetahui pengaruh Pelayanan Administrasi terhadap Kecerdasan Emosional Mahasiswa Jurusan Pendidikan Agama Islam Angkatan 2013 Fakultas Tarbiyah dan Keguruan UIN Alauddin Makassar

Jenis penelitian ini adalah *Kuantitatif* yang datanya berupa angka-angka dan menggunakan analisis statistik dengan regresi sederhana. Populasi dalam penelitian ini adalah seluruh mahasiswa Jurusan Pendidikan Agama Islam Angkatan 2013 yang berjumlah 191 mahasiswa. Sedangkan sampelnya adalah 15% dari jumlah populasi yaitu 28 mahasiswa dengan cara pengambilan sampel menggunakan dengan teknik *sampel random sampling*.

Berdasarkan hasil analisis statistik deskriptif diperoleh skor rata-rata Pelayanan Administrasi adalah 39 terletak pada interval 36-39, hasil ini berada pada kategori sedang. Sedangkan skor rata-rata Kecerdasan Emosional mahasiswa adalah 45 terletak pada interval 45-47, hasil ini berada pada kategori tinggi. Sedangkan hasil analisis pada pengujian statistik regresi sederhana, yaitu uji t, diperoleh hasil uji hipotesis bahwa bahwa $t_0 = 9,088$ dan $t_{tabel} = 2,056$. $t_0 > t_{tabel}$ ($9,088 > 2,056$) maka H_0 ditolak H_1 diterima. Dengan demikian dapat disimpulkan bahwa Pelayanan Administasi berpengaruh terhadap Kecerdasan Emosional Mahasiswa Jurusan Pendidikan Agama Islam Angkatan 2013 Fakultas Tarbiyah dan Keguruan UIN Alauddin Makassar.

BAB I

PENDAHULUAN

A. Latar Belakang Masalah

Pendidikan adalah usaha yang akan menentukan arah kemajuan suatu bangsa. Namun, pendidikan juga merupakan suatu proses yang tidak dapat dinikmati hasilnya secara langsung tetapi memerlukan waktu untuk menikmati hasilnya. Diperlukan usaha dan penerapan sistem yang tepat, cermat sistematis agar dapat menampakkan hasil yang optimal.¹

Indonesia memiliki tujuan pendidikan yang diatur dalam Undang-Undang Sistem Pendidikan Nasional Nomor 20 Tahun 2003 bab II pasal 3, yang berbunyi:

“Pendidikan nasional berfungsi mengembangkan dan membentuk watak serta peradaban bangsa yang bermartabat dalam rangka mencerdaskan kehidupan bangsa, bertujuan untuk berkembangnya potensi peserta didik agar menjadi manusia yang beriman dan bertakwa kepada Tuhan Yang Maha Esa, berakhlak mulia, sehat, berilmu, cakap, kreatif, mandiri, dan menjadi warga negara yang demokratis serta bertanggung jawab.”²

Pendidikan nasional berfungsi untuk mengembangkan kemampuan dan membentuk watak serta peradaban bangsa yang bermartabat dalam rangka mencerdaskan bangsa. Untuk mencapai fungsi tersebut, maka pemerintah telah melakukan upaya pembangunan dalam bidang pendidikan dan meningkatkan kualitas sumber daya manusia melalui pendidikan formal. Pendidikan telah menjadi kebutuhan yang harus dipenuhi seperti kebutuhan lainnya. Pembangunan nasional bertujuan mengembangkan sumber daya manusia yang berkualitas, dengan manusia

¹Suddin Bani, *Pendidikan Karakter Menurut Al Gazali* (Makassar: Alauddin Pers, 2011), h. 5.

² Republik Indonesia, *Undang-undang RI No.20 Tahun 2003 tentang Sistem Pendidikan Nasional* (Jakarta: Citra Umbara, 2006), h. 76.

yang berkualitas dan memiliki keterampilan dan pengetahuan yang tinggi sehingga mampu melanjutkan pembangunan dalam bidang ilmu masing-masing.

Pemerintah telah mengupayakan sistem pendidikan nasional yang telah dilaksanakan secara sistematis mulai dari sekolah dasar sampai perguruan tinggi dalam upaya menciptakan generasi yang memiliki sumber daya manusia yang berkualitas, pendidikan pada dasarnya adalah kebutuhan manusia dalam memperbaiki dan memengaruhi kehidupan kearah yang lebih baik. Pendidikan yang dilaksanakan oleh pemerintah perlu diciptakan semaksimal mungkin sehingga tercipta suasana kondusif yang dapat mendukung pencapaian tujuan pendidikan nasional sebagaimana yang ditetapkan. Pendidikan merupakan faktor utama dalam pembentukan pribadi manusia berperan dalam membentuk baik buruknya pribadi manusia.

Menyadari hal tersebut, pemerintah sangat serius menangani pendidikan yang ada di Indonesia. Peranan pendidikan dapat dipahami bukan hanya dalam konteks kepentingan anak didik hanya dilayani melalui proses interaksi pendidikan, melainkan juga dalam konteks kepentingan masyarakat luar.³ Dunia pendidikan saat ini sering dikritik oleh masyarakat yang disebabkan karena adanya sejumlah pelajar dan lulusan pendidikan yang menunjukkan sikap tidak terpuji. Banyak pelajar yang terlibat tawuran, melakukan tindakan kriminal, pencurian, penodongan, penyimpangan seksual, penyalahgunaan obat-obat terlarang. Perbuatan tidak terpuji yang dilakukan oleh pelajar benar-benar telah meresahkan masyarakat dan merepotkan pihak aparat keamanan. Ditambah lagi banyaknya tingkat pengangguran yang sebahagiannya adalah tamatan pendidikan.

³Moch. Idhoci Anwar, *Administrasi Pendidikan dan Manajemen Biaya Pendidikan* (Cet. I; Jakarta: Raja Grafindo Persada , 2013), h. 1.

Keadaan ini semakin menambah potret pendidikan makin tidak menarik yang pada gilirannya makin menurunkan kepercayaan masyarakat terhadap wibawa dunia pendidikan, apabila keadaan demikian tidak segera dicarikan solusinya, maka sulit mencari alternatif lain yang paling efektif untuk membina moralitas masyarakat. Sebagai upaya mencari solusi untuk memperbaiki dunia pendidikan dan mencari sebabnya merupakan hal yang tak dapat ditunda lagi. Di antara penyebab dunia pendidikan kurang mampu menghasilkan lulusannya yang diharapkan karena dunia pendidikan selama ini hanya membina kecerdasan intelektual semata, tanpa diimbangi dengan pembinaan kecerdasan emosional.

Kecerdasan emosional sangat kuat memengaruhi keberhasilan belajar peserta didik, sebagaimana tulisan Hamzah B. Uno mengatakan bahwa “peran emosi banyak terlibat dalam aktivitas manusia”. Dapat dilihat pada reaksi dalam diri berpengaruh pada persepsi pembelajaran, pikiran dan secara umum segala apa yang dikerjakan.⁴ Kecerdasan emosional dapat direnungkan karena banyak sekali orang yang gagal baik dalam melaksanakan pekerjaan maupun dalam bertindak sesuai dengan akhlak yang baik, karena pengaruh dari emosi yang tinggi. Kecerdasan emosional yang buruk tidak dapat membangkitkan motivasi. Sardiman A.M. mengemukakan dalam bukunya bahwa “Dalam kegiatan belajar, motivasi dapat dikatakan sebagai keseluruhan daya penggerak di dalam diri mahasiswa yang menimbulkan kegiatan belajar, sehingga tujuan yang dikehendaki oleh subyek belajar dapat tercapai”.⁵

Pembangunan nasional bertujuan mengembangkan sumber daya manusia yang berkualitas, dengan manusia yang berkualitas dan memiliki keterampilan dan

⁴Hamzah B. Uno, *Orientasi Baru Dalam Psikologi Pembelajaran* (Cet I; Jakarta: Bumi Aksara 2006), h. 117.

⁵Sardiman A.M., *Interaksi dan Motivasi Belajar Mengajar* (Jakarta: PT Raja Grafindo Persada, 2004), h. 75.

pengetahuan yang memadai, sehingga mampu melanjutkan tugas pembangunan dalam bidang masing-masing dengan memperhatikan kualitas pendidikan. Dalam menghadapi perkembangan ilmu pengetahuan dan teknologi, setiap manusia makin menyadari akan pentingnya pendidikan dalam menciptakan kehidupan yang lebih baik. Upaya perbaikan sistem diperlukan pendidikan Nasional sebagai suatu wadah dalam meningkatkan kualitas sumber daya manusia melalui proses pendidikan yang berkesinambungan. Pelayanan administrasi menjadi sesuatu yang menentukan dalam melihat keberhasilan suatu lembaga yang bergerak di bidang pendidikan maupun non pendidikan, baik yang di kelola oleh badan swasta maupun badan pemerintah. Situasi ini tidak terjadi pada sektor swasta atau pun pemerintah, tetapi juga pada lembaga pendidikan perguruan tinggi. Semakin disadari bahwa pelayanan dan kepuasan pelayanan mahasiswa merupakan faktor yang sangat penting dalam rangka bertahan dan memenangkan persaingan, meskipun demikian saat ini tidak mudah untuk mewujudkan semua itu. Pelayanan merupakan urutan kegiatan yang terjadi dalam interaksi langsung antara seseorang dengan orang lain.

Al-Quran menjelaskan bahwa betapa pentingnya administrasi sehingga dapat terhindar pertikaian-pertikaian disebabkan karena administrasi yang kurang jelas, sebagaimana dalam QS. al-Baqarah/2:282 yang berbunyi:

يَأْتِيهَا الَّذِينَ ءَامَنُوا إِذَا تَدَايَنْتُمْ بِدَيْنٍ إِلَىٰ أَجَلٍ مُّسَمًّى فَاكْتُبُوهُ
 وَلْيَكْتُب بَيْنَكُمْ كَاتِبٌ بِالْعَدْلِ وَلَا يَأْبَ كَاتِبٌ أَنْ يَكْتُبَ كَمَا عَلَّمَهُ
 اللَّهُ فَلْيَكْتُبْ وَلْيَمْلِكِ الَّذِي عَلَيْهِ الْحَقُّ وَلْيَتَّقِ اللَّهَ رَبَّهُ

Terjemahnya:

Hai orang-orang yang beriman, apabila kamu bermu'amalah tidak secara tunai untuk waktu yang ditentukan, hendaklah kamu menuliskannya. dan hendaklah seorang penulis di antara kamu menuliskannya dengan benar. dan janganlah

penulis enggan menuliskannya sebagaimana Allah mengajarkannya, maka hendaklah ia menulis, dan hendaklah orang yang berhutang itu mengimlakkan (apa yang akan ditulis itu), dan hendaklah ia bertakwa kepada Allah Tuhannya.⁶

Kamus Besar Bahasa Indonesia menjelaskan bahwa pelayanan sebagai usaha melayani kebutuhan orang lain. Sedangkan melayani adalah membantu menyiapkan (mengurus) apa yang diperlukan seseorang.⁷ Pelayanan merupakan citra kualitas pelayanan yang baik yang timbul dari persepsi atau sudut pandang konsumen bukan dari persepsi atau sudut pandang penyedia jasa.

Upaya perbaikan dan penyempurnaan kepuasan hanya dapat dilakukan dengan berbagai strategi. Kepuasan atau ketidakpuasan pelanggan adalah respon pelanggan terhadap evaluasi ketidaksesuaian yang dirasakan antara harapan sebelumnya dan kinerja yang dirasakan setelah pemakaiannya. Kepuasan adalah tingkat perasaan seseorang setelah membandingkan kinerja produk yang ia rasakan dengan harapannya. Jadi tingkat kepuasan merupakan fungsi dari perbedaan antara kinerja yang dirasakan dan harapan.

Berdasarkan sudut pandang peneliti, pelayanan administrasi mahasiswa pada Jurusan Pendidikan Agama Islam sangat menarik untuk dijadikan sebagai bahan penelitian, sehingga Peneliti memandang perlu untuk meneliti tentang **“Pengaruh Pelayanan Administrasi Terhadap Kecerdasan Emosional Mahasiswa Jurusan Pendidikan Agama Islam Angkatan 2013 Fakultas Tarbiyah dan Keguruan Universitas Islam Negeri Alauddin Makassar”**.

B. Rumusan Masalah

⁶Departemen Agama RI, Al-Qur'an dan Terjemahnya (Jakarta: Tim Pustaka Alkautsar, 2009), h.49.

⁷Departement Pendidikan Nasional, *Kamus Besar Bahasa Indonesia Pusat Bahasa* (Cet. I, Edisi ke 4; Jakarta: Gramedia Pustaka Utama, 2008), h.797.

Berdasarkan uraian latar belakang di atas, maka dapat dirumuskan beberapa masalah sebagai berikut:

1. Bagaimana Pelayanan Administrasi Mahasiswa Jurusan Pendidikan Agama Islam Angkatan 2013 Fakultas Tarbiyah dan Keguruan Universitas Islam Negeri Alauddin Makassar?
2. Bagaimana Kecerdasan Emosional Mahasiswa Jurusan Pendidikan Agama Islam Angkatan 2013 Fakultas Tarbiyah dan Keguruan Universitas Islam Negeri Alauddin Makassar?
3. Bagaimana Pengaruh Pelayanan Administrasi Terhadap Kecerdasan Emosional Mahasiswa Jurusan Pendidikan Agama Islam Angkatan 2013 Fakultas Tarbiyah dan Keguruan Universitas Islam Negeri Alauddin Makassar?

C. Hipotesis

Dari rumusan masalah di atas, maka dikemukakan hipotesis atau jawaban sementara sebagai berikut:

Ho: Pelayanan administrasi tidak ada pengaruh terhadap kecerdasan emosional mahasiswa Pendidikan Agama Islam angkatan 2013 Fakultas Tarbiyah dan Keguruan UIN Alauddin Makassar.

H₁: Pelayanan administrasi berpengaruh terhadap kecerdasan emosional mahasiswa Pendidikan Agama Islam angkatan 2013 Fakultas Tarbiyah dan Keguruan UIN Alauddin Makassar.

D. Definisi Operasional Variabel

Pelayanan Administrasi merupakan proses pemenuhan kebutuhan kepada mahasiswa dengan cara memuaskan, melalui aktivitas staf Jurusan Pendidikan Agama Islam Fakultas Tarbiyah dan Keguruan Universitas Islam Negeri Alauddin

Makassar secara langsung yang diberikan kepada mahasiswa dengan berbagai pelayanan seperti pelayanan pengecekan nilai dan pelayanan pengelolaan beasiswa, sikap staf administrasi dengan berbagai indikator seperti: *Tangibles*, *Realibilitas*, *Responsiveness*, *Assurance*, dan *Empathy* pelayanan administrasi mahasiswa Jurusan Pendidikan Agama Islam angkatan 2013 Fakultas Tarbiyah dan Keguruan Universitas Islam Negeri Alauddin Makassar.

Kecerdasan emosional sangat diperlukan untuk menanggulangi timbulnya sifat mementingkan diri sendiri. Orang yang memiliki kecerdasan emosional dapat mengendalikan diri, percaya diri, memiliki motivasi, bersifat empati, serta memiliki keterampilan sosial yang tinggi. Yang dimasukkan dalam penelitian ini adalah kecerdasan emosional mahasiswa dalam pelayanan administrasi jurusan, khususnya pada pelayanan pengecekan nilai dan pelayanan pengelolaan beasiswa.

E. Tujuan dan Kegunaan Penelitian

1. Tujuan Penelitian

- a. Untuk mengetahui pelayanan administrasi mahasiswa Jurusan Pendidikan Agama Islam Angkatan 2013 Fakultas Tarbiyah dan Keguruan Universitas Islam Negeri Alauddin Makassar.
- b. Untuk mengetahui kecerdasan emosional mahasiswa Jurusan Pendidikan Agama Islam Angkatan 2013 Fakultas Tarbiyah dan Keguruan Universitas Islam Negeri Alauddin Makassar.
- c. Untuk mengetahui pengaruh pelayanan administrasi terhadap kecerdasan emosional mahasiswa Jurusan Pendidikan Agama Islam Angkatan 2013 Fakultas Tarbiyah dan Keguruan Universitas Islam Negeri Alauddin Makassar.

2. Kegunaan Penelitian

a. Kegunaan Teoritis

- 1) Agar menjadi bahan masukan bagi staf administrasi untuk mejadikan pelayanan yang lebih.
- 2) Dengan hasil penelitian dapat menjadikan bahan bacaan perpustakaan di Fakultas Tarbiyah dan Keguruan UIN Alauddin Makassar.

b. Kegunaan Praktis

- 1) Diharapkan menjadi sumber informasi bagi semua pihak yang berkecimpung dalam dunia pendidikan tentang pelayanan administrasi dan kecerdasan emosional khususnya Mahasiswa, staf administrasi dan tenaga pengajar.
- 2) Penelitian ini menjadi ilmu yang sangat berarti bagi peneliti dan selanjutnya akan menjadi pengalaman di masa yang akan datang.

F. *Garis Besar Isi Skripsi*

Pada intinya skripsi ini membahas mengenai pengaruh pelayanan administrasi terhadap kecerdasan emosional mahasiswa. Objek yang dipilih dalam penelitian ini adalah Mahasiswa Jurusan Pendidikan Agama Islam Angkatan 2013 Fakultas Tarbiyah dan Keguruan UIN Alauddin Makassar.

Dalam skripsi ini, penulis membagi pembahasan dalam lima bab dengan muatan materi yang saling berhubungan antara yang satu dengan yang lainnya. Adapun pembagian tersebut adalah sebagai berikut:

Bab satu. Pada dasarnya bab ini menguraikan tentang pendahuluan yang di dalamnya memuat kerangka awal atau penyusunan skripsi ini, yang terdiri dari latar belakang masalah yang membahas tentang keadaan dimana pendidikan semakin menambah potret pendidikan makin tidak menarik yang pada gilirannya makin menurunkan kepercayaan masyarakat terhadap wibawa dunia pendidikan, Di antara

penyebab dunia pendidikan kurang mampu menghasilkan lulusannya yang diharapkan karena dunia pendidikan selama ini hanya membina kecerdasan intelektual, tanpa di imbangi dengan pembinaan kecerdasan emosional. Rumusan masalah yang membahas masalah yang akan diteliti dalam skripsi ini adalah bagaimana pengaruh pelayanan administrasi terhadap kecerdasan emosional mahasiswa Jurusan Pendidikan Agama Islam Angkatan 2013 Fakultas Tarbiyah dan Keguruan Universitas Islam Negeri Alauddin Makassar, hipotesis yang dibahas adalah jumlah responden yang akan dijadikan sebagai penelitian yang berjumlah 191 mahasiswa, tujuan dan manfaat skripsi Untuk mengetahui pengaruh pelayanan administrasi terhadap kecerdasan emosional mahasiswa Jurusan Pendidikan Agama Islam Angkatan 2013 Fakultas Tarbiyah dan Keguruan Universitas Islam Negeri Alauddin Makassar sedangkan kegunaanya adalah sumber informasi bagi semua pihak yang berkecimpung dalam dunia pendidikan tentang pelayanan administrasi dan kecerdasan emosional khususnya Mahasiswa, staf administrasi dan tenaga pengajar.

Bab dua. Pada bab tersebut membahas tentang kajian teori yang merupakan landasan teori penelitian, yang secara khusus membahas tentang pelayanan administrasi yang meliputi; pengertian pelayanan dan standar pelayanan, pengertian administrasi dan fungsi administrasi, faktor yang memengaruhi pelayanan administrasi, dan komponen-komponen pelayanan administrasi dan kecerdasan emosional yang meliputi; pengertian kecerdasan emosional, faktor yang memengaruhi kecerdasan emosional, dan komponen kecerdasan emosional.

Bab tiga. Bab ini penulis membahas tentang metode penelitian yang digunakan dalam penelitian yaitu dengan menggunakan rumus regresi sederhana,

dengan menjelaskan perihal, variabel penelitian yaitu variabel independen dan variabel dependen, sampel yang dijadikan adalah 15% dari jumlah populasi dan populasi adalah 191 mahasiswa, metode pengumpulan data dengan menggunakan angket, dan dokumentasi, instrumen penelitian yaitu peneliti membuat instrumen penelitian berupa angket dan membuat daftar check list dengan dokumentasi, dan tehnik pengolahan dan analisis data.

Bab empat. Bab ini menguraikan tentang hasil penelitian dan pembahasan yang diperoleh dari hasil pengumpulan data dan analisis statistik dalam penelitian yang dilakukan.

Bab lima. Bab ini merupakan bab penutup yang berisi kesimpulan dari uraian-uraian dan pengaruh penelitian dari kesimpulan penelitian serta saran-saran dari penulis.

BAB II KAJIAN TEORI

A. Pelayanan Administrasi

1. Pengertian Pelayanan dan Standar Pelayanan

Pelayanan prima merupakan pelayanan yang paling baik atau pelayanan terbaik yang diberikan staf terhadap mahasiswa. Brata Atep Adya mengatakan bahwa pelayanan prima adalah kepedulian kepada pelanggan dengan memberikan layanan terbaik untuk memfasilitasi kemudahan pemenuhan kebutuhan dan mewujudkan kepuasannya, agar mereka selalu loyal kepada organisasi atau perusahaan.¹

Moenir mengatakan bahwa pelayanan umum yang didambakan adalah kemudahan dalam mengurus kepentingan mendapatkan pelayanan yang wajar, perilaku yang sama tanpa pilih kasih dan perlakuan yang jujur dan terus terang. Di samping itu ia juga menambahkan bahwa kelancaran layanan hak-hak tergantung pada kesediaan para petugas terhadap kewajiban yang dibebankan, sistem, prosedur, dan metode yang memadai, pengorganisasian tugas pelayanan yang tuntas, pendapatan petugas atau pegawai yang cukup untuk kebutuhan hidupnya, kemampuan atau keterampilan pegawai, dan sarana kerja yang memadai.² Jadi simpulannya bahwa pelayanan adalah serangkaian kegiatan suatu proses pemenuhan kebutuhan orang lain secara lebih memuaskan. Adapun keterampilan keahlian pelayanan berikut ini:

¹ Brata Atep Adya, *Dasar-dasar Pelayanan Prima* (Cet. III; Jakarta: Alex Media Komputindo, 2003) h. 15.

² Moenir, *Manajemen Pelayanan Umum di Indonesia* (Cet. V; Jakarta:, Bumi Aksara 2003), h. 27.

- a. Mampu memberikan kepuasan dalam pelayanan yaitu setiap pegawai akan memberikan pelayanan yang tepat dan cepat.
- b. Mampu menunjukkan komitmen kerja yang tinggi sesuai bentuk-bentuk integritas kerja, etos kerja dan budaya kerja yang sesuai dengan aplikasi dari visi misi suatu organisasi dalam memberikan pelayanan.
- c. Mampu memberikan kepastian atas pelayanan sesuai dengan perilaku yang ditunjukkan, agar orang yang mendapat pelayanan yakin sesuai dengan perilaku yang dilihatnya.³

Definisi Pelayanan merupakan perilaku produsen dalam rangka memenuhi kebutuhan dan keinginan konsumen demi tercapainya kepuasan pada konsumen itu sendiri. Kotler mengatakan bahwa perilaku dapat terjadi pada saat, sebelum dan sesudah terjadinya transaksi. Pada umumnya pelayanan yang bertaraf tinggi akan menghasilkan kepuasan yang tinggi. Kata kualitas mengandung banyak definisi dan makna, orang yang berbeda akan mengartikannya secara berlainan tetapi dari beberapa definisi yang dapat kita jumpai memiliki beberapa kesamaan walaupun hanya cara penyampaiannya saja cara yang berbeda terdapat pada elemen sebagai berikut:

- 1) Kualitas meliputi usaha memenuhi atau melebihi harapan pelanggan.
- 2) Kualitas mencakup produk, jasa, manusia, proses dan lingkungan.
- 3) Kualitas merupakan kondisi yang selalu berubah.

Dari definisi-definisi tentang kualitas pelayanan tersebut dapat diambil kesimpulan bahwa kualitas pelayanan adalah segala bentuk aktivitas yang dilakukan oleh staf administrasi guna memenuhi harapan konsumen. Pelayanan dalam hal ini

³Margareta, *Kualitas Pelayanan Teori dan Aplikasi* (Cet. I; Jakarta, Mandar Maju 2003), h. 215.

diartikan sebagai pemberi layanan yang disampaikan kepada konsumen yang berupa kemudahan, kecepatan, hubungan, kemampuan dan keramahtamahan yang ditujukan melalui sikap dan sifat dalam memberikan pelayanan untuk kepuasan konsumen.

Kualitas pelayanan dapat diketahui dengan cara membandingkan persepsi para konsumen atas pelayanan yang nyata dan diterima dengan pelayanan yang sesungguhnya mereka harapkan/inginkan. Menganggap konsumen sebagai raja yang harus dilayani dengan baik, mengingat dari konsumen tersebut akan memberikan keuntungan kepada perusahaan agar dapat terus hidup.⁴

Kualitas pelayanan administrasi dalam perguruan tinggi merupakan hal yang sangat penting, karena selain pelayanan akademik, pelayanan administrasi merupakan salah satu fungsi yang berhubungan langsung dengan mahasiswa. Pelayanan administrasi universitas dapat meliputi proses registrasi mahasiswa, penentuan pengecekan nilai dan pengelolaan beasiswa.

Setiap penyelenggaraan pelayanan harus memiliki standar pelayanan sebagai jaminan adanya kepastian bagi penerima layanan. Standar pelayanan merupakan ukuran yang dibakukan dalam penyelenggaraan pelayanan seperti dalam halnya pelayanan publik yang wajib ditaati oleh pemberi atau penerima pelayanan.

Menurut keputusan Menteri Pendayagunaan Aparatur Negara Republik Indonesia Nomor 63 tahun 2004 Standar Pelayanan meliputi:

- a. Prosedur pelayanan yang dilakukan pemberi dan penerima pelayanan termasuk pengaduan.
- b. Waktu penyelesaian ditetapkan sejak saat pengajuan sampai dengan penyelesaian pelayanan.

⁴ Kotler, Philip, *Manajemen Pemasaran di Indonesia* (Cet. X; Jakarta, Salemba Empat, 2002), h. 83.

- c. Produk pelayanan yang akan diterima sesuai dengan ketentuan yang telah ditentukan.
- d. Penyediaan sarana dan prasarana pelayanan yang memadai oleh penyelenggara pelayanan publik.
- e. Kompetisi petugas pemberi pelayanan harus ditetapkan dengan tepat berdasarkan kebutuhan.⁵

Dalam Al-Quran dijelaskan bahwa ketika memberikan pelayanan maka berikanlah pelayanan yang terbaik, sebagaimana dalam QS. Al Baqarah/2:267 yang berbunyi:

يَا أَيُّهَا الَّذِينَ ءَامَنُوا أَنْفِقُوا مِنْ طَيِّبَاتِ مَا كَسَبْتُمْ وَمِمَّا أَخْرَجْنَا لَكُمْ مِنَ الْأَرْضِ وَلَا تَيَمَّمُوا الْخَبِيثَ مِنْهُ تُنْفِقُونَ وَلَسْتُمْ بِآخِذِيهِ إِلَّا أَنْ تُغْمِضُوا فِيهِ وَاعْلَمُوا أَنَّ اللَّهَ غَنِيٌّ حَمِيدٌ

Terjemahnya:

Hai orang-orang yang beriman, nafkahkanlah (di jalan Allah) sebagian dari hasil usahamu yang baik-baik dan sebagian dari apa yang Kami keluarkan dari bumi untuk kamu. dan janganlah kamu memilih yang buruk-buruk lalu kamu menafkahkan dari padanya, Padahal kamu sendiri tidak mau mengambilnya melainkan dengan memincingkan mata terhadapnya. dan ketahuilah, bahwa Allah Maha Kaya lagi Maha Terpuji.⁶

Dengan demikian, produk-produk didesain dan diproduksi serta pelayanan diberikan untuk memenuhi keinginan pelanggan. Karena kualitas mengacu kepada sesuatu yang menentukan kepuasan mahasiswa serta memberikan yang terbaik kepada mahasiswa, suatu produk yang dihasilkan baru dapat dikatakan berkualitas apabila sesuai dengan keinginan mahasiswa, dapat dimanfaatkan dengan baik, selain

⁵ <https://www.> Pelayanan Menurut Keputusan MENPAN, standar pelayanan (di akses pada tanggal 11-Januari-2016. Pukul 19:10 WITA)

⁶ Departemen Agama RI, *Al-Qur'an dan Terjemahnya*, h. 46.

diproduksi dengan cara yang baik dan benar. Konsep kualitas pelayanan dapat dipahami melalui perilaku konsumen yaitu suatu perilaku yang dimainkan oleh konsumen dalam mencari, membeli, menggunakan dan mengevaluasi suatu produk pelayanan yang diharapkan dapat memuaskan kebutuhannya.

Triguno mengartikan kualitas sebagai berikut: “Standar yang harus dicapai oleh seseorang, kelompok, lembaga, organisasi mengenai kualitas sumber daya manusia, kualitas cara kerja, proses dan hasil kerja atau produk yang berupa barang dan jasa. Berkualitas mempunyai arti memuaskan kepada yang dilayani, baik internal maupun eksternal, dalam arti optimal pemenuhan atas tuntutan mahasiswa.” Pelayanan terbaik yaitu “melayani setiap saat, secara cepat dan memuaskan, berlaku sopan, ramah dan menolong serta professional dan mampu.”⁷

2. Pengertian Administrasi dan Fungsi Administrasi

Secara etimologis istilah Administrasi berasal dari bahasa Inggris dari kata *administration* yang berbentuk infinitifnya adalah *to administer* diartikan sebagai *to manage* (mengelola) atau *to administer* (menggerakkan).⁸

Menurut Mappaenre secara etimologi administrasi yang bahasa Inggrisnya *administration* yang berasal dari bahasa Latin yaitu *ad + minister* dan *administratio*, *ad + ministrate* berarti melayani, membantu atau memenuhi sedangkan *adminsratio* berarti pemberian bantuan, pelaksanaan, pimpinan, dan pemerintahan. Jadi administrasi pada hakekatnya adalah usaha untuk membantu, usaha memimpin atau mengarahkan semua kegiatan pencapaian tujuan yang telah ditentukan.⁹ Administrasi dapat dikelompokkan dalam dua kategori yaitu:

⁷ Triguno, *Budaya Kerja Menciptakan Lingkungan yang Kondusif untuk Meningkatkan Produktivitas Kerja*, h. 78.

⁸ Ulber Silalahi, *Studi Tentang Ilmu Administrasi* (Cet. VII; Bandung: Sinar Baru Algesindo), h. 2.

⁹ Ahmad Mappaenre, *Dasar-Dasar Ilmu Administrasi dan Manajemen* (Makassar, Badan penerbit UNM, 2009), h. 5.

a. Pengertian administrasi dalam arti sempit.

Administrasi dalam arti sempit meliputi perbuatan tulis menulis, catat-mencatat yang semuanya merupakan kegiatan penyediaan bahan keterangan yang diperlukan dalam bahasa Indonesia telah dipergunakan dengan istilah tata usaha.

b. Pengertian administrasi dalam arti luas

Administrasi dalam arti luas adalah segenap rangkaian kegiatan penataan terhadap pekerjaan yang dilakukan oleh sekelompok orang dalam kerja sama mencapai tujuan tertentu. Dalam mencapai tujuan dengan memanfaatkan sarana prasarana tertentu secara berdaya guna dan berhasil guna kegiatan kerja sama yang dilakukan sekelompok orang berdasarkan pembagian kerja sebagaimana di tentukan dalam struktur dengan menggunakan sumber daya untuk mencapai tujuan secara efektif dan efisien, jadi administrasi dalam arti luas adalah memiliki unsur sekelompok orang, kerja sama, pembagian, tugas secara struktur, kegiatan dalam proses tujuan yang akan dicapai dan pemanfaatan sebagai sumber.¹⁰

Sesungguhnya Allah telah menjelaskan bahwa telah Aku perintahkan kepada malaikat untuk mengawasi dan mencatat setiap apa yang dikerjakan manusia, dalam QS. al-Infitar/82:10-12 yang berbunyi:

وَإِنَّ عَلَيْكُمْ لَحَافِظِينَ ﴿١٠﴾ كِرَامًا كَتَبِينَ ﴿١١﴾ يَعْلَمُونَ مَا تَفْعَلُونَ

Terjemahnya:

Padahal Sesungguhnya bagi kamu ada (malaikat-malaikat) yang mengawasi (pekerjaanmu), yang mulia (di sisi Allah) dan mencatat (pekerjaan-pekerjaanmu itu), mereka mengetahui apa yang kamu kerjakan.¹¹

Dari definisi tentang administrasi yang telah dikemukakan oleh pakar tersebut di atas, pada prinsipnya mempunyai pengertian yang sama, antara lain: adanya kerja sama banyak orang dan untuk mencapai tujuan bersama.

¹⁰Ahmad Mappaenre, *Dasar-Dasar Ilmu Administrasi dan Manajemen*, h. 7

¹¹ Departemen Agama RI, *Al-Qur'an dan Terjemahnya*, h. 588.

Administrasi sebagai fungsi menunjukkan keseluruhan tindakan dari sekelompok orang dalam satu kerja sama sesuai dengan fungsi-fungsi tertentu sehingga tercapai tujuan. Fungsi yang satu berhubungan dengan fungsi yang lain dalam satu tahapan rangkaian aktivitas.

Lima fungsi administrasi yang berlaku untuk setiap organisasi, yaitu:

- 1) *Planning* (perencanaan) tujuan perusahaan dan bagaimana strategi untuk mencapai tujuan tersebut dengan sumber daya yang tersedia. perencanaan terbagi menjadi perencanaan strategi dan perencanaan operasional
- 2) *Organizing* (pengorganisasian) atau sinkronisasi sumber daya manusia, sumber daya alam, sumber daya fisik, dan sumber daya modal dalam rangka mencapai tujuan perusahaan.
- 3) *Commanding* Fungsi kommanding sama dengan mengarahkan (actuating). Commanding dilakukan dengan memberikan arahan kepada karyawan agar dapat mengerjakan tugas mereka masing-masing. Selain itu commading dilakukan agar tugas dapat dilaksanakan dengan baik dan sesuai pada tujuan yang telah ditetapkan.
- 4) *Coordinating* adalah salah satu fungsi manajemen untuk melakukan berbagai kegiatan agar tidak terjadi kekacauan, percekcoan, kekosongan kegiatan, dengan jalan menghubungkan, menyatu padukan dan menyelaraskan pekerjaan-pekerjaan bawahan sehingga terdapat kerja sama yang terarah dalam usaha pencapaian tujuan bersama.
- 5) *Controlling* atau pengendalian atau pengawasan dalam suatu kegiatan untuk memantau, membuktikan, dan memastikan seluruh kegiatan yang telah direncanakan, diorganisasikan, diperintahkan dan dikondisikan sebelumnya dapat berjalan dengan sesuai target dan tujuan bersama.¹²

¹² George R. Terry Leslie W. Rue, *Dasar-Dasar Manajemen* (Cet. VIII; Jakarta: Bumi Aksara, 2001), h. 9-10.

Pelayanan adalah serangkaian kegiatan suatu proses pemenuhan kebutuhan orang lain secara lebih memuaskan berupa produk jasa dengan sejumlah ciri seperti tidak terwujud, cepat hilang, lebih dapat dirasakan daripada memiliki dan pelanggan lebih dapat berpartisipasi aktif dalam proses mengkonsumsi jasa tersebut. Menurut Mappaenre, administrasi dalam arti meliputi perbuatan tulis menulis, catat-mencatat yang semuanya merupakan kegiatan penyediaan bahan keterangan yang diperlukan dalam bahasa Indonesia adalah tata usaha. Jadi pelayanan administrasi adalah proses serangkaian pemenuhan kebutuhan orang lain meliputi tulis menulis, catat mencatat dengan memberikan sesuatu yang dibutuhkan.

3. Faktor Yang Memengaruhi Pelayanan Administrasi

Faktor-Faktor yang memengaruhi kualitas pelayanan umum kepada masyarakat akan dapat berjalan sebagaimana yang diharapkan, apabila faktor-faktor pendukungnya cukup memadai serta dapat difungsikan secara berhasil guna dan berdaya guna. Menurut Moenir terdapat beberapa faktor yang mendukung berjalannya suatu pelayanan dengan baik, yaitu:

- a. Faktor kesadaran para pejabat dan petugas yang berkecimpung dalam pelayanan umum.
- b. Faktor aturan yang menjadi landasan kerja pelayanan.
- c. Faktor administrasi yang merupakan alat serta sistem yang memungkinkan berjalannya mekanisme kegiatan pelayanan.
- d. Faktor keterampilan petugas.
- e. Faktor sarana dalam pelaksanaan tugas pelayanan.¹³

¹³Moenir, H.A.S, *Manajemen Pelayanan Umum di Indonesia* (Jakarta: Bumi Aksara, 2002), h. 88.

Dari beberapa penjelasan tersebut di atas dapat diambil kesimpulan tentang faktor-faktor yang mempengaruhi kualitas pelayanan, yaitu: administrasi pelayanan pada dasarnya tidak berbeda dengan administrasi pada umumnya, tetapi ada perbedaan sedikit dalam penerapannya, karena sasaran pelayanan ditujukan secara khusus kepada manusia yang mempunyai watak dan kehendak multi kompleks. Administrasi pelayanan yang dimaksud di sini adalah mengorganisir fungsi pelayanan baik dalam bentuk struktur maupun mekanismenya yang akan berperan dalam kualitas dan kelancaran pelayanan. Administrasi adalah mekanisme maka perlu adanya sarana pendukung untuk memperlancar mekanisme itu. Sarana pendukung tersebut yaitu: sistem, prosedur, dan metode. Sistem sebagai susunan atau rakitan atas sesuatu yang penting dan saling berhubungan serta saling tergantung sehingga membentuk kesatuan yang rumit namun utuh.

Faktor administrasi sebagai suatu sistem merupakan alat yang efektif dalam usaha pencapaian tujuan, dalam hal ini pelayanan yang baik dan memuaskan. Agar administrasi sebagai sistem dapat berjalan perlu ada pembagian dalam hal orangnya maupun tugas pekerjaannya sampai pada jenis pekerjaan yang paling kecil. Penerapan sistem kualitas yang berfokus pada pelanggan akan berhasil apabila terlebih dahulu dipahami hambatan-hambatan yang dihadapi. Salah satunya adalah ketidakpedulian aparatur pemerintah dalam penerapan sistem kualitas yang berfokus pada pelanggan. Selain hal itu, ketidakberdayaan pegawai dalam penerapan sistem kualitas yang mengarah pada kepuasan total pelanggan.

Meningkatkan kualitas pelayanan kepada mahasiswa, maka pemberdayaan terhadap para pelaku birokrasi kearah penciptaan profesionalisme pegawai menjadi sangat menentukan. Sejalan dengan itu, profesionalisme pegawai bukan satu-satunya jalan untuk meningkatkan pelayanan publik, karena masih ada alternatif lain,

misalnya memiliki pemimpin yang kredibel berintegritas tinggi dan memiliki visi masa depan dapat menjadi panutan dan inovator bagi reformasi pelayanan publik. Sementara itu, Kepemimpinan yang mengarah pada kualitas meliputi tiga fungsi manajerial yaitu perencanaan, pengendalian, dan perbaikan kualitas.¹⁴

Menurut Mangkunegara bahwa kompensasi yang diberikan kepada pegawai sangat berpengaruh pada tingkat kepuasan kerja, dan motivasi kerja serta hasil kerja. Riset mengenai perilaku individu dalam organisasi menunjukkan bahwa imbalan merupakan suatu faktor yang terpenting bagi orang. Karena yang terpenting bagi kebanyakan orang, maka masalah imbalan mengandung kekuatan mempengaruhi perilaku keanggotaan dan prestasi.¹⁵ Menurut Kasim bahwa peningkatan prestasi kerja juga dipengaruhi oleh teori-teori motivasi yang menjurus kepada pemuasan kebutuhan dan faktor-faktor lain yang berhubungan.¹⁶

Kegiatan yang dilakukan secara berulang-ulang akan menciptakan kebiasaan, dan kebiasaan rutin tersebut akan menghasilkan pengalaman yang berujung pada pembentukan nilai ketepatan. Pembentukan nilai ketepatan berujung pada reaksi pelayanan yang cepat apabila diulang-ulang pun akan berkembang menjadi suatu kebiasaan yang mengakibatkan kelincahan dan kepuasan pada mahasiswa. Pelayanan yang tepat tidak muncul begitu saja tanpa dilatih dan menjadi sebuah kebiasaan.

4. Komponen-Komponen Pelayanan Administrasi

Dimensi kualitas pelayanan menurut konsep servqual ini adalah:

a. *Tangible*, merupakan suatu service tidak bisa dilihat, tidak bisa dicium dan tidak bisa diraba, maka aspek tangible menjadi penting sebagai ukuran terhadap pelayanan.

¹⁴ Tjiptono, Fandy, *Manajemen Jasa* (Yogyakarta: Penerbit Andi, 2002), h. 160

¹⁵ Mangkunegara, Prabu, AA, *Prilaku Konsumen* (Bandung: Eresco, 2004), h. 84.

¹⁶ Kasim, Azhar, *Etika dalam Administrasi Publik* (Jakarta: 2002), h. 27.

Pelanggan akan menggunakan indra penglihatan untuk menilai suatu kualitas pelayanan. Pelanggan akan mempunyai persepsi bahwa ruangan mempunyai pelayanan yang baik apabila tatanam ruangan indah terlihat mewah dengan keramik. Selain gedung dan peralatan, pelanggan akan menilai seragam dan penampilan fisik dari karyawan. Seragam dari pelayan administrasi, telah memberikan kekuatan yang besar dalam mempengaruhi persepsi para pelanggannya bahwa mereka mempunyai kualitas pelayanan yang baik.

b. *Reliability*, Dimensi yang mengukur kehandalan dari perusahaan dalam memberikan pelayanan kepada peanggannya. Dibandingkan dengan empat dimensi kualitas pelayanan lainnya, yaitu *responsiveness*, *assurance*, *empathy*, dan *tangible*, dimensi ini sering dipersepsi paling penting bagi pelanggan dari berbagai industri jasa. Ada 2 aspek dari dimensi ini. Pertama adalah kemampuan perusahaan untuk memberikan pelayanan seperti yang dijanjikan. Kedua adalah seberapa jauh perusahaan mampu memberikan pelayanan yang akurat atau tidak ada error.

c. *Responsiveness*, Dimesi kualitas pelayanan yang paling dinamis. Harapan pelanggan terhadap kecepatan pelayanan hampir dapat dipastikan akan berubah dengan kecenderungan naik dari waktu ke waktu. Pelayanan yang responsif atau yang tanggap, juga sangat dipengaruhi oleh sikap front-line staf. Salah satunya adalah kesiapan dan ketulusan dalam menjawab pertanyaan atau permintaan pelanggan. Kepuasan pelanggan dalam hal *responsiveness* ini juga seringkali ditentukan melalui pelayanan melalui sosial media.

d. *Assurance*, Dimensi kualitas yang berhubungan dengan kemampuan jurusan dan perilaku front-line staf dalam menanamkan rasa percaya dan keyakinan kepada para pelanggannya. Ada dua aspek dari dimensi ini, yaitu *keramahan*, *kompetensi*. Keramahan adalah salah satu aspek kualitas pelayanan yang paling mudah diukur.

Ramah berarti banyak senyum dan bersikap sopan. Akan tetapi, sungguhkah membuat staf administrasi senyum adalah program yang murah? Budaya senyum dan ramah haruslah dimulai dari proses rekrutmen. Keramahan adalah bagian dari talenta. Ada sebagian orang yang memang mempunyai pembawaan yang ramah. Aspek kedua adalah kompetensi. Apabila petugas staf administrasi melayani mahasiswa dengan ramah, ini adalah kesan pertama yang baik. Setelah itu, apabila mahasiswa mengajukan beberapa pertanyaan dan kemudian tidak dapat memberikan jawaban yang baik, mahasiswa mulai kehilangan kepercayaannya. Hal ini akan dapat mempengaruhi tingkat kepercayaan terhadap kualitas pelayanan. mahasiswa sulit percaya bahwa kualitas pelayanan akan dapat tercipta dari front-line staf yang tidak kompeten atau terlihat bodoh. Oleh karena itu, sangatlah penting untuk terus memberikan training kepada pelayan administrasi mengenai pengetahuan produk dan hal-hal lain yang sering menjadi pertanyaan mahasiswa.

e. *Empathi*, Dimensi kelima dari kualitas pelayanan. Secara umum, dimensi ini memang dipersepsi kurang penting dibandingkan dimensi *reliability* dan *responsiveness* di mata kebanyakan pelanggan. Akan tetapi, untuk kelompok pelanggan “the haves” dimensi ini bisa menjadi dimensi yang paling penting. Setelah kebutuhan fisik, keamanan dan sosial terpenuhi, maka dua kebutuhan lagi akan dikejar oleh manusia yaitu kebutuhan ego dan aktualisasi.¹⁷

B. Kecerdasan Emosional

1. Pengertian Kecerdasan Emosional

Istilah kecerdasan emosi (*emotional intelligence-EI*) muncul dan terkenal sejak Daniel Goleman menerbitkan bukunya *Emotional Intelligence*, pada tahun

¹⁷ Husain Umar, *Metode Riset Perilaku Konsumen Jasa* (Cet. I; Jakarta, Ghalia Indonesia, 2003). h. 3

1995. Menurutnya, kecerdasan emosi mencakup pengendalian diri, semangat dan ketekunan, serta kemampuan untuk memotivasi diri.¹⁸ Kecerdasan emosi memberi kita kesadaran akan perasaan sendiri dan perasaan orang lain. *Emotional Intelligence* juga mengajarkan dan menanamkan rasa empati, cinta, motivasi dan kemampuan untuk menanggapi kesedihan atau kegembiraan secara tepat.

Daniel Goleman mengatakan bahwa kecerdasan emosional mengandung beberapa pengertian, *pertama*, kecerdasan emosi tidak hanya bersikap ramah pada saat-saat tertentu yang diperlukan mungkin bukan sikap ramah, melainkan misalnya sikap tegas yang barangkali memang tidak menyenangkan, tetapi mengungkap kebenaran yang selama ini dihadapi. *Kedua*, kecerdasan emosi bukan berarti memberikan kebebasan kepada perasaan untuk berkuasa memanjakan perasaan, melainkan mengelola perasaan sedemikian rupa sehingga terekspresikan secara tepat dan efektif yang memungkinkan orang bekerjasama dengan lancar menuju sasaran bersama.¹⁹ Kecerdasan emosi adalah kemampuan mengelola, mengendalikan, menetralkan potensi emosi dalam hati manusia, sehingga sisi positifnya selalu berada di permukaan dan sisi negatifnya selalu terkendali dan dinetralkan.

Motivasi memegang peranan penting dalam menumbuhkan kecerdasan emosional. Pakar Emosional Question Daniel Goleman berpendapat bahwa:

Dalam meningkatkan kecerdasan emosi sangat berbeda dengan IQ yang umumnya hampir tidak berbuah, kecakapan emosi dapat dipelajari kapan saja. Tidak peduli orang peka, pemalu, pemarah, kikuk atau sulit bergaul dengan orang lain, dengan motivasi dan usaha yang benar dapat mempercayai dan menguasai kecakapan emosi.²⁰

¹⁸ Daniel Goleman, *Emotional Intelligence*, diterjemahkan oleh T. Hermaya, *Kecerdasan Emosional* (Cet. III; Jakarta: Gramedia, 2003), h. 13.

¹⁹ Daniel Goleman, *Working with Emotional Intelligence*, diterjemahkan oleh: Alex Tri Kantjono Widodo, *Kecerdasan Emosi untuk Mencapai Puncak Prestasi* (Cet. V; Jakarta: Gramedia Pustaka Utama, 2000), h. 9.

²⁰ Ary Ginanjar, *ESQ* (Cet. 17, Jalarta: penerbit Arga, 2004) h. 199

Kepekaan emosi sebagai sumber energi, informasi, koneksi dan pengaruh manusia. Emosi adalah bahan bakar yang tidak tergantikan bagi otak agar mampu melakukan penalaran yang tinggi. Dalam pelayanan administrasi hal yang berkaitan dengan kecerdasan emosional adalah kesabaran menjaga emosi dalam proses pelayanan pengecekan nilai dan pengelolaan beasiswa. Inilah yang menjadi tolak ukur kecerdasan emosional.

Kecerdasan berasal dari kata cerdas yang secara harfiah berarti sempurna perkembangan akal budinya, pandai dan tajam pemikirannya. Selain itu cerdas dapat pula berarti sempurna pertumbuhan tubuhnya seperti sehat dan kuat fisiknya. Sedangkan kata emosional berasal dari bahasa Inggris, *emotion* yang berarti keibaan hati, suara yang mengandung emosi, pembelaan yang mengharukan, pembelaan yang penuh perasaan. Dalam pengertian yang umum digunakan, emosi sering diartikan dorongan yang amat kuat dan cenderung mengarah kepada hal-hal yang kurang terpuji seperti halnya emosi yang ada pada para remaja yang mengalami kegoncangan. Perkembangan selanjutnya kecerdasan emosional mengalami perkembangan baru dan secara umum menggambarkan berbagai psikologis yang bersifat positif yang perlu dikembangkan. Daniel Goleman mengatakan bahwa kecerdasan emosional mengandung beberapa pengertian. Pertama, kecerdasan emosi tidak hanya berarti bersikap ramah. Kedua, kecerdasan emosional bukan berarti memberikan kebebasan kepada perasaan untuk berkuasa memanjakan perasaan, melainkan mengelola perasaan sehingga terekspresikan secara tepat dan efektif.²¹

Kecerdasan emosional dapat pula diartikan sebagai kepewaaian, kepandaian dan ketetapan seseorang, dalam mengelola diri sendiri dalam berhubungan dengan orang lain di sekeliling mereka dengan menggunakan seluruh potensi psikologis

²¹ Abuddin Nata, *Manajemen Pendidikan: Mengatasi kelemahan pendidikan islam di Indonesia* (Cet. IV, Edisi keTiga; Jakarta: Kencana, 2010), h. 38-39.

yang dimilikinya seperti inisiatif dan empati, adaptasi, komunikasi kerja sama dan kemampuan persuasif yang secara keseluruhan telah melekat pada pribadi seseorang. Masalah sekarang muncul adalah akhlak yang demikian itu sudah amat sulit ditumbuhkan. Pendidikan pada umumnya, termasuk pendidikan administrasi, saat cenderung berhasil membina kecerdasan intelektual dan keterampilan yang kurang berhasil menumbuhkan kecerdasan emosional hal ini terjadi karena sebab sebagai berikut.

- a. Pendidikan yang diselenggarakan saat ini cenderung hanya pengajaran dan bukan pendidikan, padahal anatara pendidikan dan pengajaran dapat diintegrasikan.
- b. Pendidikan saat ini sudah berubah dari orientasi nilai dan idealisme yang berjangka panjang kepada yang bersifat materialisme, individualisme dan memetingkan tujuan jangka pendek.
- c. Metode pendidikan yang diterapkan tidak bertolak dari pandangan yang melihat manusia sebagai makhluk yang paling mulia dan potensi bukan hanya potensi intelektual (akal), tetapi juga potensi emosional.
- d. Pendidikan Islam kurang mengarahkan siswanya untuk mampu merespon berbagai masalah aktual yang muncul di masyarakat.²²

Banyak contoh membuktikan bahwa orang yang memiliki kecerdasan otak, memiliki gelar yang tinggi belum tentu sukses berkiprah didunia pekerjaan bahkan sering sekali yang berpendidikan formal lebih rendah ternyata banyak yang memiliki akhlak lebih berhasil. Kebanyakan program pendidikan hanya berpusat pada kecerdasan akal (IQ) padahal yang diperlukan sebenarnya adalah bagaimana mengembangkan kecerdasan hati, seperti ketangguhan, inisiatif, optimisme, kemampuan berdaptasi yang kini menjadi dasar penilaian baru. Saat begitu banyak

²² Abuddin Nata, Manajemen Pendidikan (Cet. IV; Jakarta: Kencana, 2010) h. 44-45.

orang yang berpendidikan tampak begitu menjanjikan namun kariernya mandek. Atau lebih buruk lagi, tersinggir akibat kurangnya kecerdasan hati mereka.²³

Menurut survei Nasional terhadap apa yang diinginkan oleh pemberi kerja, bahwa keterampilan teknik tidak seberapa penting dibandingkan kemampuan dasar untuk belajar dalam pekerjaan yang bersangkutan diantaranya, adalah kemampuan untuk mendengarkan dan berkomunikasi lisan, adaptasi, kreatifitas, ketahanan mental terhadap kegagalan, kepercayaan diri, motivasi, kerjasama tim.

Dari hasil tes IQ, kebanyakan orang yang memiliki IQ tinggi menunjukkan kinerja buruk dalam pekerjaan, sementara yang ber IQ sedang justru sangat berprestasi. Kemampuan akademik, nilai rapor, predikat kelulusan pendidikan tinggi tidak bisa menjadi tolok ukur seberapa baik kinerja seseorang sesudah bekerja atau seberapa sukses yang akan dicapai.

Pada tahun 1990 Salovey dan Mayer mengkaji secara komprehensif kecerdasan emosional. Emosional yang lepas kendali dapat membuat orang pandai menjadi bodoh. Al-Quran menjelaskan tiga macam emosi yang dikenal dengan nafsu, yaitu emosi (nafsu) ammarah, emosi (nafsu) lawwamah, dan emosi (nafsu) mutmainnah. Emosi ammarah adalah emosi yang paling rendah dan egois, cenderung untuk menguasai logika dan spiritual seseorang. Allah Swt menegaskan “sesungguhnya emosi itu selalu mendorong kepada kejahatan”. QS Yusuf/12:53 yang berbunyi:

وَمَا أُبْرِي نَفْسِي ۚ إِنَّ النَّفْسَ لَأَمَّارَةٌ بِالسُّوءِ إِلَّا مَا رَحِمَ رَبِّي ۚ إِنَّ رَبِّي غَفُورٌ رَحِيمٌ

Terjemahnya:

Dan Aku tidak membebaskan diriku (dari kesalahan), Karena Sesungguhnya nafsu itu selalu menyuruh kepada kejahatan, kecuali nafsu yang diberi rahmat oleh Tuhanku. Sesungguhnya Tuhanku Maha Pengampun lagi Maha penyayang.²⁴

²³ Ary Ginanjar, *Rahasia Membangun Kecerdasan Emosi dan Spiritual Emotional Spiritual Quotient* (Cet. XVII, Jalarta: penerbit Arga Wijaya Persada, 2004) h. 56

²⁴ Departemen Agama RI, *Al-Qur'an dan Terjemahnya* h. 243

Emosi ini berkualisi dengan syaitan sehingga amat sulit menerima kebenaran. Emosi lawwamah yaitu emosi yang kadang berpaling dari kebenaran dan kadang berada dalam rel kebenaran. Terkadang karena kemewahan, pangkat dan jabatan membuat seseorang berpaling Tuhan yang Maha Esa mengingatkan manusia agar lebih berhati-hati terhadap kemegahan pangkat, kekayaan yang telah melalaikan kamu dalam beribadah kepada Allah Swt. Sebagaimana dalam QS. al-Qiyamah/75:2-4 yang berbunyi:

وَلَا أُقْسِمُ بِالنَّفْسِ اللَّوَّامَةِ ﴿٢﴾ أَتَحْسَبُ إِلَّا نَسْنُ الْأَنْ جَمَعَ عِظَامَهُ ﴿٣﴾
بَلَىٰ قَدَرِينَ عَلَىٰ أَنْ نَسْوَىٰ بِنَانَهُ ﴿٤﴾

Terjemahnya:

(2) Dan Aku bersumpah dengan jiwa yang amat menyesali (dirinya sendiri) (3) Apakah manusia mengira, bahwa kami tidak akan mengumpulkan (kembali) tulang belulangnya? (4) Bukan demikian, Sebenarnya kami Kuasa menyusun (kembali) jari jemarinya dengan sempurna.²⁵

Tanpa menggunakan kecerdasan emosional maka akan menyesali perbuatan yang telah dilakukannya, bila ia berbuat kebaikan ia juga menyesal kenapa ia tidak berbuat lebih banyak, apalagi kalau ia berbuat kejahatan.

Emosi/nafsu mutmainnah adalah dijamin oleh Allah untuk mendapatkan kebahagiaan dunia dan akhirat sebagaimana dalam firman Allah dalam QS. Al-Fajr/89:27-30 yang berbunyi:

يَتَأْتِيهَا النَّفْسُ الْمُطْمَئِنَّةُ ﴿٢٧﴾ أَرْجِعِي إِلَىٰ رَبِّكِ رَاضِيَةً مَّرْضِيَّةً ﴿٢٨﴾
فَادْخُلِي فِي عِبَادِي ﴿٢٩﴾ وَادْخُلِي جَنَّتِي

Terjemahnya:

Hai jiwa yang tenang. Kembalilah kepada Tuhanmu dengan hati yang puas lagi diridhai-Nya. Maka masuklah ke dalam jama'ah hamba-hamba-Ku, Masuklah ke dalam syurga-Ku.²⁶

²⁵ Departemen Agama RI, *Al-Qur'an dan Terjemahnya*, h. 578

²⁶ Departemen Agama RI, *Al-Qur'an dan Terjemahnya*, h.594

Tanpa kecerdasan emosional orang tidak dapat menggunakan kemampuan kognitif mereka sesuai dengan potensi yang maksimal. Kecerdasan emosional menentukan potensi untuk mempelajari keterampilan-keterampilan praktis yang didasarkan pada lima unsur yaitu: kesadaran diri, pengendalian diri, motivasi, empati, dan keterampilan sosial.

2. Faktor Yang Memengaruhi Kecerdasan Emosional

Kecerdasan emosional dipengaruhi beberapa faktor, baik faktor yang bersifat pribadi, sosial ataupun gabungan beberapa faktor. Terdapat banyak faktor-faktor yang memengaruhi kecerdasan emosional.

Ada dua teori penyebab/faktor yang memengaruhi kecerdasan emosional berdasarkan teori Goleman dan Agustin. Menurut Goleman terdapat dua faktor yang memengaruhi kecerdasan emosional, yaitu:

a. Faktor internal

Faktor internal merupakan faktor yang timbul dari dalam diri individu yang dipengaruhi oleh keadaan otak emosional seseorang. Otak emosional dipengaruhi oleh amygdale (upaya manajemen emosi), neokorteks (tempat bersemayan kecerdasan), sistem limbik (bagian otak yang berhubungan dengan tiga fungsi utama: emosi, kenangan, dan gairah/stimulasi), lobus prefrontal (memiliki banyak hubungannya dengan kepribadian dan bagaimana kita bertindak) dan hal-hal yang berada pada otak emosional.

b. Faktor Eksternal

Faktor eksternal, merupakan faktor yang datang dari luar individu dan memengaruhi atau mengubah sikap pengaruh luar yang bersifat individu dapat secara perorangan, secara kelompok, antara individu dipengaruhi kelompok atau sebaliknya,

juga dapat bersifat tidak langsung yaitu melalui perantara misalnya media massa baik cetak maupun elektronik serta informasi yang canggih lewat jasa satelit.

Sedangkan menurut Agustian faktor-faktor yang memengaruhi kecerdasan emosional, yaitu:

a. Faktor psikologis

Faktor psikologis merupakan faktor yang berasal dari dalam diri individu. Faktor internal ini akan membantu individu dalam mengelola, mengontrol, mengendalikan dan mengkoordinasikan keadaan emosi agar termanifestasi dalam perilaku secara efektif. Menurut Goleman kecerdasan emosi erat kaitannya dengan keadaan otak emosional. Bagian otak yang mengurus emosi adalah sistem limbik. Sistem limbik terletak jauh dalam hemisfer otak besar dan terutama bertanggung jawab atas pengaturan emosi dan impuls. Peningkatan kecerdasan emosi secara fisiologis dapat dilakukan dengan puasa. Puasa tidak hanya mengendalikan dorongan fisiologis manusia, namun juga mampu mengendalikan kekuasaan impuls emosi. Puasa yang dimaksud salah satunya yaitu puasa sunah Senin Kamis.

b. Faktor pelatihan emosi

Kegiatan yang dilakukan secara berulang-ulang akan menciptakan kebiasaan, dan kebiasaan rutin tersebut akan menghasilkan pengalaman yang berujung pada pembentukan nilai (value). Reaksi emosional apabila diulang-ulang pun akan berkembang menjadi suatu kebiasaan. Pengendalian diri tidak muncul begitu saja tanpa dilatih. Melalui puasa sunah senin kamis, dorongan, keinginan, maupun reaksi emosional yang negatif dilatih agar tidak dilampiaskan begitu saja sehingga mampu menjaga tujuan dari puasa itu sendiri. Kejernihan hati yang terbentuk melalui puasa sunah Senin Kamis akan menghadirkan suara hati yang jernih sebagai landasan penting bagi pembangunan kecerdasan emosi.

c. Faktor pendidikan

Pendidikan dapat menjadi salah satu sarana belajar individu untuk mengembangkan kecerdasan emosi. Individu mulai dikenalkan dengan berbagai bentuk emosi dan bagaimana mengelolanya melalui pendidikan. Pendidikan tidak hanya berlangsung di sekolah, tetapi juga di lingkungan keluarga dan masyarakat. Sistem pendidikan di sekolah tidak boleh hanya menekankan pada kecerdasan akademik saja, memisahkan kehidupan dunia dan akhirat, serta menjadikan ajaran agama sebagai ritual saja. Pelaksanaan puasa sunah senin kamis yang berulang-ulang dapat membentuk pengalaman keagamaan yang memunculkan kecerdasan emosi. Puasa sunah senin kamis mampu mendidik individu untuk memiliki kejujuran, komitmen, visi, kreativitas, ketahanan mental, kebijaksanaan, keadilan, kepercayaan, penguasaan diri, sebagai bagian dari pondasi kecerdasan emosi.²⁷

Menempatkan kecerdasan pribadi Gardner dalam definisi dasar tentang kecerdasan emosional yang dicetuskannya dan memperluas kemampuan tersebut menjadi lima kemampuan utama, yaitu:

1) Mengenali emosi diri

Mengenali emosi diri sendiri merupakan suatu kemampuan untuk mengenali perasaan pada saat perasaan itu terjadi, ini merupakan dasar dari kecerdasan emosional, kemampuan mengendalikan perasaan dari waktu ke waktu merupakan wawasan penting bagi psikologi dan pemahaman diri. Ketidakmampuan mencermati perasaan yang sesungguhnya membuat kita berada dalam kekuasaan perasaan. Orang yang memiliki keyakinan yang lebih, tentang perasaannya adalah pilot yang baik bagi kehidupan, karena mempunyai kepekaan yang lebih tinggi akan perasaan yang

²⁷ <http://www.psychologymania.com>, Faktor-Faktor-Yang-Mempengaruhi Kecerdasan Emosional (diakses pada tanggal, 11-Januari-2016, Pukul 20:08 WITA)

sesungguhnya atas pengambilan keputusan-keputusan masalah pribadi, metamood, yakni kesadaran seseorang akan emosinya sendiri. Menurut Mayer kesadaran diri adalah waspada terhadap suasana hati maupun pikiran tentang suasana hati, bila kurang waspada maka individu menjadi mudah larut dalam aliran emosi dan dikuasai oleh emosi. Kesadaran diri memang belum menjamin penguasaan emosi, namun merupakan salah satu prasyarat penting untuk mengendalikan emosi sehingga individu mudah menguasai emosi.

2) Mengelola emosi

Mengelola emosi merupakan kemampuan individu dalam menangani perasaan agar dapat terungkap dengan tepat atau selaras, sehingga tercapai keseimbangan dalam diri individu. Menjaga agar emosi yang merisaukan tetap terkendali merupakan kunci menuju kesejahteraan emosi. Emosi berlebihan, yang meningkat dengan intensitas terlampau lama akan mengoyak kestabilan kita. Kemampuan ini mencakup kemampuan untuk menghibur diri sendiri, melepaskan kecemasan, kemurungan atau ketersinggungan dan akibat-akibat yang ditimbulkannya serta kemampuan untuk bangkit dari perasaan-perasaan yang menekan.

3) Memotivasi diri sendiri

Presatasi harus dilalui dengan dimilikinya motivasi dalam diri individu, yang berarti memiliki ketekunan untuk menahan diri terhadap kepuasan dan mengendalikan dorongan hati, serta mempunyai perasaan motivasi yang positif, yaitu antusiasisme, gairah, optimis dan keyakinan diri.

4) Mengenal emosi orang lain

Kemampuan untuk mengenali emosi orang lain disebut juga empati. Menurut Goleman kemampuan seseorang untuk mengenali orang lain atau peduli,

menunjukkan kemampuan empati seseorang. Individu yang memiliki kemampuan empati lebih mampu menangkap sinyal-sinyal sosial yang tersembunyi yang mengisyaratkan apa-apa yang dibutuhkan orang lain sehingga ia lebih mampu menerima sudut pandang orang lain, peka terhadap perasaan orang lain dan lebih mampu untuk mendengarkan orang lain.

Rosenthal dalam penelitiannya menunjukkan bahwa orang-orang yang mampu membaca perasaan dan isyarat non verbal lebih mampu menyesuaikan diri secara emosional, lebih populer, lebih mudah bergaul, dan lebih peka. Nowicki, ahli psikologi menjelaskan bahwa anak-anak yang tidak mampu membaca atau mengungkapkan emosi dengan baik akan terus menerus merasa frustrasi. Seseorang yang mampu membaca emosi orang lain juga memiliki kesadaran diri yang tinggi. Semakin mampu terbuka pada emosinya sendiri, mampu mengenal dan mengakui emosinya sendiri, maka orang tersebut mempunyai kemampuan untuk membaca perasaan orang lain.

5) Membina hubungan

Kemampuan dalam membina hubungan merupakan suatu keterampilan yang menunjang popularitas, kepemimpinan dan keberhasilan antar pribadi. Keterampilan dalam berkomunikasi merupakan kemampuan dasar dalam keberhasilan membina hubungan.²⁸

Orang-orang yang hebat dalam keterampilan membina hubungan ini akan sukses dalam bidang apapun. Orang berhasil dalam pergaulan karena mampu berkomunikasi dengan lancar pada orang lain. Orang-orang ini populer dalam lingkungannya dan menjadi teman yang menyenangkan karena kemampuannya

²⁸ Goleman, Daniel. *Emotional Intelligence (Kecerdasan Emosional)* (Jakarta: Gramedia Pustaka Utama, 2002), h. 56-57.

berkomunikasi. Ramah tamah, baik hati, hormat dan disukai orang lain dapat dijadikan petunjuk positif bagaimana siswa mampu membina hubungan dengan orang lain. Se jauh mana kepribadian siswa berkembang dilihat dari banyaknya hubungan interpersonal yang dilakukannya.

3. Komponen-Komponen Kecerdasan Emosional

Kecerdasan emosional terbagi menjadi lima bagian, yaitu tiga komponen berupa kecakapan pribadi yaitu: kesadaran diri meliputi: kesadaran emosi, penilaian diri secara teliti, dan percaya diri, pengendalian diri meliputi: kendali diri, sifat dapat dipercaya, kewaspadaan, adaptabilitas, dan inovasi dan motivasi meliputi: dorongan prestasi, kometmen, inisiatif, dan optimisme dan dua komponen berupa kecakapan sosial yaitu: empati meliputi: memahami orang lain, orientasi pelayanan, mengembangkan orang lain, mengatasi keberagaman, dan keasadaran politisi dan keterampilan sosial meliputi pengaruh, komunikasi, kepemimpinan, katalisator, manajemen konflik dan kemampuan tim. Adapun komponennya sebagai berikut:

Tabel 1
Komponen kecerdasan emosional

| <p align="center">Kecakapan pribadi Menentukan bagaimana orang mengelola diri pribadi</p> | <p align="center">Kecakapan Sosial Menentukan bagaimana orang menangani suatu hubungan</p> |
|--|--|
| <p align="center">Kesadaran Diri</p> <p>Mengetahui kondisi diri sendiri, kesukaan, sumberdaya dan intuisi</p> <ul style="list-style-type: none"> • Kesadaran emosi:mengenali emosi diri sendiri dan efeknya • Penilaian diri secara teliti: mengetahui kekuatan dan batas-batas diri sendiri. • Percaya diri: keyakinan tentang harga diri dan kemampuan sendiri <p align="center">Pengendalian Diri</p> <p>Mengola kondisi, implus dan sumber daya diri sendiri</p> <ul style="list-style-type: none"> • Kendali diri: mengelola emosi dan desakan hati yang merusak • Sifat dapat dipercaya: memelihara norma dan integritas • Kewaspadaan: bertanggung jawab atas kinerja pribadi • Adaptibilitas: keluwesan dalam menghadapi perubahan • Inovasi: mudah menerima dan terbuka terhadap gagasan, pendekatan dan informasi baru <p align="center">Motivasi</p> <p>Kecenderungan emosi yang mengantar atau memudahkan peraih sasaran</p> <ul style="list-style-type: none"> • Dorongan prestasi: dorongan untuk menjadi lebih baik atau memenuhi standar keberhasilan • Komitmen:menyesuaikandiri dengan sasaran kelompok atau perusahaan • Inisiatif: kesiapan untuk memanfaatkan kesempatan • Optimisme: kegigihan dan memperjuangkan sasaran kendati ada halangan dan kegagalan. | <p align="center">Empati</p> <p>Kesadaran terhadap perasaan, kebutuhan, dan kepentingan orang lain.</p> <ul style="list-style-type: none"> • Memahami orang lain:mengindra perasaan dan perspekti orang lain dan menunjukkan minat aktif • Orientasi pelayanan: mengantisipasi, mengenali dan berusaha memenuhi kebutuhan pelnggan. • Mengembangkan orang lain:merasakan kebutuhan perkembangan orang lain dan berusaha menumbuhkan kemampuan mereka. • Mengatasi keberagaman: menumbuhkan peluang melalui pergaulan dengan macam-macam orang. • Kesadaran politis: mampu membaca arus emosi sebuah kelompok dan hubungan dengan kekuasaan <p align="center">Keterampilan Sosial</p> <p>Kepintaran dalam menggugah tanggapan yang dikehendaki pada orang lain</p> <ul style="list-style-type: none"> • Pengaruh: memiliki taktik untuk melakukan persuasi. • Komunikasi: mengirimkan pesan yang jelas dan meyakinkan • Kepemimpinan: membangkitkan inspirasi dan memandu kelompok dan orang lain. • Katalisator perubahan: memulai dan mengelola perubahan • Manajemen konflik: negosiasi dan pemecahan silang pendapat • Pengikat jaringan: menumbuhkan hubungan sebagai alat • Kolaborasi dan kooperasi: kerjasama dengan orang lain demi tujuan bersama • Kemampuan tim: menciptakan sinergi kelompok dalam memperjuangkan tujuan bersama. |

Sumber data: Skripsi Andi Nurrahma Gaffar, Judul: Pengaruh Kecerdasan Emosional Terhadap Tingkat Pemahaman Akuntansi Mahasiswa Jurusan Akuntansi. (Studi Pada Mahasiswa Jurusan Akuntansi UIN Alauddin Makassar dan STIEM Bongaya)

Untuk lebih jelasnya, maka kelima komponen kecerdasan emosional diuraikan berikut ini:

a. Kesadaran diri (self awareness)

Menurut Kamus Besar Bahasa Indonesia kesadaran diri adalah kesadaran seseorang atas dirinya sendiri.²⁹ Selain itu kesadaran diri merupakan kemampuan fundamental bahwa anda adalah anda. Sedangkan menurut goleman adalah kesadaran diri adalah kesadaran seseorang atas kesadaran dirinya sendiri dan menggunakannya untuk memandu pengambilan keputusan, serta memiliki tolok ukur yang realitas atas kemampuan diri dan kepercayaan diri yang kuat.

Kesadaran diri juga dapat dijelaskan dari sisi kerohanian. Dimana dalam diri setiap manusia terdapat wujud “aku” yang memiliki sifat tahu sehingga setiap manusia dapat merasakan perasaan hati seperti kebahagiaan, kesedihan, kegundahan, kebohongan, kecurangan serta kebajikan. Wujud “aku” tidak pernah bersekonkol dengan perasaan dan pikiran. Ia jujur dan suci sehingga manusia, setan dan jin tidak bisa menembus alam ini karena ia sangat dekat dengan Allah sekalipun manusia itu jahat dan kafir. Hal tersebut dapat dijelaskan dalam QS al-Qiyamah/75:14 berikut ini:

بَلِ الْإِنْسَانِ عَلَىٰ نَفْسِهِ ۖ بَصِيرَةٌ

Terjemahnya:

Bahkan manusia itu menjadi saksi atas dirinya sendiri.³⁰

Ayat di atas menjelaskan sebenarnya yang bersangkutan bukannya tidak mengetahui tentang amal-amalnya, dia tidak butuh untuk diberi tahu, bahkan manusia orang perorang atas dirinya sendiri. Tidak perlu ada saksi selain dirinya menjadi saksi dan bukti yang sangat jelas atas segala perbuatannya walaupun seandainya ia ketika

²⁹ Pusat Bahasa Pendidikan Nasional, *Kamus Besar Bahasa Indonesia*, (Jakarta: Balai Pustaka, 2007), h.975.

³⁰ Departemen Agama RI, *Al-Qur'an dan Terjemahnya*, h.578.

itu mencapakkkan, yakni mengemukakan dengan sangat cepat dan tangkas dalilnya namun, semua itu tidak menutupi kesadarannya tentang kesalahannya dan tidak juga membantunya meringankan beban dosanya. Anggota badan manusia ketika itu akan menjadi saksi terhadap dirinya.³¹

Setiap manusia yang diciptakan oleh Allah Swt akan mampu menemukan dan mengetahui keadaan dan kemampuan dirinya sendiri. Kesadaran diri sangat penting karena sebagian besar kehidupan emosional berada dalam alam bawah sadar, perasaan-perasaan yang bergejolak dalam diri kita tidaklah senantiasa melintasi ambang kesadaran. Emosi yang bergejolak di bawah ambang keasadaran dapat berpengaruh besar terhadap bagaimana kita bereaksi dengan kesadaran yang tinggi dapat memonitor diri sendiri mengamati tindakan dan mempengaruhinya dengan kebaikan.

Adapun kunci menuju pengambilan keputusan pribadi yang lebih sehat adalah dengan menyesuaikan diri dengan perasaan-perasaan, unsur-unsur pengendalian diri:

1. Penilaian diri secara teliti (*Accurate Self Awareness*), yaitu mengetahui kekuatan dan batas-batas diri sendiri .
2. Percaya diri (*Self Confidence*), yaitu keyakinan tentang harga diri dan kemampuan sendiri.³²

b. Pengendalian Diri (*Self Regulation*)

Pengendalian diri adalah kemampuan menangani emosi diri sehingga berdampak positif pada pelaksanaan tugas, peka terhadap kata hati, sanggup menunda kenikmatan sebelum tercapainya suatu sasaran, dan mampu segera pulih

³¹ M. Quraisy Shihab, *Tafsir Al-Misbah* (Cet. V; Vol. 14 Jakarta: Lentera Hati, Kementerian al-Quran, 2011), h. 535

³² Edhin Nasruddin, *Psikologi Manajemen*, (Bandung: Pustaka Setia, 2010), h.145.

dari tekanan emosi. Orang yang buruk kemampuannya dalam keterampilan ini akan terus menerus bertarung melawan perasaan murung, sementara mereka yang pintar dapat bangkit kembali dengan jauh lebih cepat dari pemerosotan dan kejatuhan dalam kehidupan. Orang yang tidak mampu mengendalikan dirinya untuk tidak melakukan hal-hal yang tidak bermanfaat terhadap dirinya dan orang lain adalah orang-orang yang dikendalikan oleh syaitan, dan hal tersebut akan membuat manusia semakin jauh dengan Allah Swt, seperti yang dijelaskan dalam al-Qur'an surat an-Nahl/16:128 berikut:

إِنَّ اللَّهَ مَعَ الَّذِينَ اتَّقَوْا وَالَّذِينَ هُمْ مُحْسِنُونَ

Terjemahnya:

Sesungguhnya Allah beserta orang-orang yang bertakwa dan orang-orang yang berbuat kebaikan.³³

Dalam tafsir al-Misbah disebutkan wahai Nabi Muhammad sebagai manusia sempurna dan teladan dan melaksanakan tugas-tugas dakwah dan tiadalah kesabaranmu itu mencapai hasil yang memuaskan melaikan pertolongan Allah kepadamu. Karena itu andalkanlah Allah dan mohonlah pertolongannya dan janganlah engkau bersedih hati terhadap keengganan mereka beriman dan janganlah pula engkau bersempit dada, yakni kesal walau sedikit pun terhadap apa yang mereka terus menerus tipu dayakan guna merintangi dakwahmu. Upaya mereka tidak akan berhasil dan merekapun tidak akan mencelakakn karena engkau adalah seorang yang bertakwa dan sesungguhnya Allah beserta orang-orang yang bertakwa, yakni yang menjaga diri dari murkanya dengan cara menjauhkan diri dari larangannya dan orang-orang yang mereka adalah para mukhsinin.³⁴ Allah swt akan senantiasa berada disisi orang-orang yang bertakwa dan berbuat kebaikan. Dan untuk melakukan hal tersebut

³³ Departemen Agama RI, *Al-Qur'an dan Terjemahnya*, h. 282

³⁴ M. Quraisy Shihab, *Tafsir Al-Misbah*. h. 778

tentu saja harus dengan pengendalian diri yang tinggi. Salah satu tujuan pengendalian diri agar seseorang dapat menjaga emosinya. Menjaga agar emosi yang merisaukan tetap terkendali merupakan kunci setuju kesejahteraan emosi. Penderitaan maupun kebahagiaan adalah bumbu kehidupan, tetapi keduanya harus berjalan seimbang.

Adapun unsur-unsur pengendalian diri adalah:

- 1) Kendali diri (*self-control*), yaitu mengelola emosi dan desakan hati yang merusak
- 2) Sifat dapat dipercaya (*trustworthiness*), yaitu memelihara norma kejujuran dan integritas
- 3) Adaptabilitas (*adaptability*), yaitu keluwesan dalam menghadapi perubahan
- 4) Inovasi (*innovation*), yaitu mudah menerima dan terbuka terhadap gagasan, pendekatan, dan informasi-informasi baru
- 5) Kehati-hatian (*conscientiousness*), yaitu bertanggung jawab atas kinerja pribadi.³⁵

c. Motiasi (*motivation*)

Menurut Kamus Besar Bahasa Indonesia, motivasi adalah dorongan yang timbul pada diri seseorang akan terdorong untuk sering berusaha agar memperoleh yang terbaik.³⁶ Didalam al-Quran, Allah Swt juga menghimbau kepada seluruh umatnya untuk terus berusaha seperti yang dijelaskan dalam QS ar-Raad/13:11 berikut ini:

لَهُرْ مُعَقَّبَتٌ مِّنْ بَيْنِ يَدَيْهِ وَمِنْ خَلْفِهِ ۖ تَحْفَظُونَهُرْ مِّنْ أَمْرِ اللّٰهِ ۗ إِنَّ اللّٰهَ لَا يُغَيِّرُ مَا بِقَوْمٍ حَتّٰى يُغَيِّرُوْا مَا بِأَنْفُسِهِمْ ۗ وَإِذَا أَرَادَ اللّٰهُ بِقَوْمٍ سُوءًا فَلَا مَرَدٍّ لَهُرْ ۗ وَمَا لَهُم مِّنْ دُونِهِ ۚ مِنْ وَآلٍ

³⁵ Edhin Nasruddin, *Psikologi Manajemen*, (Bandung: Pustaka Setia, 2010), h.145.

³⁶ Pusat Bahasa Pendidikan Nasional, *Kamus Besar Bahasa Indonesia*, (Jakarta: Balai Pustaka, 2007), h.756.

Terjemahnya:

Bagi manusia ada malaikat-malaikat yang selalu mengikutinya bergiliran, di muka dan di belakangnya, mereka menjaganya atas perintah Allah. Sesungguhnya Allah tidak merubah keadaan sesuatu kaum sehingga mereka merubah keadaan yang ada pada diri mereka sendiri. dan apabila Allah menghendaki keburukan terhadap sesuatu kaum, Maka tak ada yang dapat menolaknya; dan sekali-kali tak ada pelindung bagi mereka selain Dia.³⁷

Dalam tafsir Al-Misbah disebutkan bahwa siapapun, baik yang bersenbunyi dimalam hari atau yang berjalan terang terangan disiang hari, masing-masing ada baginya pengikut, yakni malaikat atau makhluk yang selalu mengikutinya secara bergiliran, dihadapannya dan juga dibelakangnya mereka yakni para malaikat itu menjaganya atas perintah Allah. Sesungguhnya Allah tidak akan mengubah keadaan suatu kaum dari positif ke negatif atau sebaliknya dari negatif ke positif sehingga mereka mengubah apa yang ada pada dirinya yakni sikap mental dan pikiran mereka sendiri. Allah swt ingin agar setiap manusia mamiliki motivasi atau semangat agar tidak mudah berputus asa dan terus berusaha agar dapat memperoleh kehidupan yang lebih baik. Motivasi merupakan kemampuan menggunakan hasrat agar setiap saat dapat membangkitkan semangat dan tenaga untuk mencapai keadaan yang lebih baik, serta mampu mengambil inisiatif dan bertindak secara efektif.³⁸ Adapun unsur-unsur motivasi yaitu:

- 1) Dorongan prestasi (*achievement drive*), yaitu dorongan menjadi lebih baik atau memenuhi standar keberhasilan.
- 2) Komitmen (*commitmen*), yaitu menyesuaikan diri dengan sasaran kelompok atau lembaga.
- 3) Inisiatif (*initiative*), yaitu kesiapan memanfaatkan kesempatan.
- 4) Optimisme (*optimisme*), yaitu kegigihan dalam memperjuangkan sasaran, kendati ada halangan dan kegagalan.³⁹

³⁷ Departemen Agama RI, *Al-Qur'an dan Terjemahnya*, h. 251

³⁸ M. Quraisy Shihab, *Tafsir Al-Misbah*. h. 228

³⁹ Edhin Nasruddin, *Psikologi Manajemen*, (Bandung: Pustaka Setia, 2010), h.145.

d. Empati (*empaty*)

Menurut Kamus Besar Bahasa Indonesia empati adalah keadaan mental yang membuat seseorang merasa atau mengidentifikasi dirinya dalam keadaan perasaan atau pikiran yang sama dengan orang atau kelompok lain.⁴⁰ Dalam al-Quran Allah Swt juga memerintahkan kepada umat manusia untuk saling menyayangi dan memiliki sikap empati terhadap orang lain, seperti yang dijelaskan dalam QS an-Nisa/4:36 berikut ini:

وَأَعْبُدُوا اللَّهَ وَلَا تُشْرِكُوا بِهِ شَيْئًا^ط وَبِالْوَالِدَيْنِ إِحْسَانًا وَبِذِي الْقُرْبَىٰ
وَالْيَتَامَىٰ وَالْمَسْكِينِ وَالْجَارِ ذِي الْقُرْبَىٰ وَالْجَارِ الْجُنُبِ وَالصَّاحِبِ
بِالْجَنبِ وَابْنِ السَّبِيلِ وَمَا مَلَكَتْ أَيْمَانُكُمْ^ظ إِنَّ اللَّهَ لَا يُحِبُّ مَنْ كَانَ
مُخْتَالًا فَخُورًا

Terjemahnya:

Sembahlah Allah dan janganlah kamu mempersekutukan-Nya dengan sesuatupun. dan berbuat baiklah kepada dua orang ibu-bapa, karib-kerabat, anak-anak yatim, orang-orang miskin, tetangga yang dekat dan tetangga yang jauh, dan teman sejawat, ibnu sabil dan hamba sahayamu. Sesungguhnya Allah tidak menyukai orang-orang yang sombong dan membangga-banggakan diri.⁴¹

Ayat ini ditujukan kepada umat manusia, yaitu wahai sekalian manusia, sembahlah Allah yang Maha Esa dan yang menciptakan kamu serta pasangan kamu, dan janganlah kamu mempersekutukanNya dengan sesuatu apapun itu. Dan persembahkanlah kebajikan yang sempurna, dan jangan abaikan berbuat baik dengan kerabat-kerabat dan anak yatim yakni mereka yang meninggal ayahnya sedang ia belum dewasa, serta orang-orang miskin, tetangga yang dekat hubungan kekerabatannya atau yang dekat rumahnya denganmu, tetangga yang jauh kekerabatannya atau rumahnya denganmu, demikian juga dengan teman sejawat, baik

⁴⁰ Pusat Bahasa Pendidikan Nasional, *Kamus Besar Bahasa Indonesia*, (Jakarta: Balai Pustaka, 2007), h. 299

⁴¹ Departemen Agama RI, *Al-Qur'an dan Terjemahnya*, h. 65.

yang sejawat dalam perjalanan maupun yang sejawat dalam kehidupan sehari-hari. Sesungguhnya Allah tidak menyukai dan melimpahkan rahmatnya dan kasih sayangnya dan juga menganugerahkan ganjarannya kepada orang-orang yang sombong, yang merasa diri tinggi sehingga enggan membantu dan bergaul dengan orang-orang yang lemah apalagi mengabungkan keangkuhan itu dengan membanggakan diri.⁴²

Sesungguhnya Allah memerintahkan kepada umatnya agar berbuat baik kepada kedua orang tua, kerabat, anak yatim, orang miskin dan tetangga. Berbuat baik dalam hal ini tidak hanya dengan hal-hal yang dapat terlihat secara kasat mata, tapi dapat juga dengan memberikan perhatian dan merasakan apa yang mereka rasakan. Empati adalah memahami perasaan dan masalah orang lain, dan berfikir dengan sudut pandang mereka adapun unsur-unsur empati:

- 1) Memahami orang lain (*understanding others*), yaitu mengindra perasaan dan perspektif orang lain dan menunjukkan minat aktif terhadap kepentingan mereka.
- 2) Mengembangkan orang lain (*defeloping others*) yaitu merasakan kebutuhan perkembangan orang lain dan berusaha membutuhkan kemampuan orang lain
- 3) Orientasi layanan (*service orientation*), yaitu mengantisipasi, mengenali, dan berusaha memenuhi kebutuhan pelanggan
- 4) Memanfaatkan keberagaman (*leveraging diversity*), yaitu menumbuhkan peluang melalui pergaulan bermacam-macam orang
- 5) Kesadaran politis (*political awareness*), yaitu mampu membaca arus-arus emosi sebuah kelompok dan hubungannya dengan perasaan.⁴³

⁴² M. Quraisy Shihab, *Tafsir Al-Misbah*. h. 525.

⁴³ Edhin Nasruddin, *Psikologi Manajemen*, (Bandung: Pustaka Setia, 2010), h.145.

e. Keterampilan sosial (*sosial skills*)

Keterampilan sosial merupakan keterampilan berkomunikasi lisan dan tulisan komunikasi yang dapat dipahami oleh pembaca dan pendengar dari strata bawah, menengah, atas dan tidak kecuali akademisi, baik secara langsung atau melalui media cetak dan elektronik. Di samping itu juga terampil bekerja sama dengan mitra kerja, atau orang lain, dan bersedia memperbaiki kesalahan.

Keterampilan sosial adalah kemampuan menangani emosi dengan baik ketika berhubungan dengan orang lain dan dengan cermat membaca situasi dan jaringan sosial, berinteraksi dengan lancar, menggunakan keterampilan ini untuk memengaruhi dan memimpin, bermusyawarah dan menyelesaikan perselisihan dan untuk bekerja sama dan bekerja dalam tim. Seperti yang di ketahui manusia adalah masyarakat sosial merupakan hal yang tidak dapat dipandang sebelah mata, seperti yang dijelaskan dalam QS Ali Imran/3:159 yang berbunyi:

فِيمَا رَحْمَةٍ مِّنَ اللَّهِ لِنْتَ لَهُمْ وَلَوْ كُنْتَ فَظًّا غَلِيظَ الْقَلْبِ لَانْفَضُّوا مِنْ حَوْلِكَ فَاعْفُ عَنْهُمْ وَاسْتَغْفِرْ لَهُمْ وَشَاوِرْهُمْ فِي الْأَمْرِ فَإِذَا عَزَمْتَ فَتَوَكَّلْ عَلَى اللَّهِ إِنَّ اللَّهَ يُحِبُّ الْمُتَوَكِّلِينَ

Terjemahnya:

Maka disebabkan rahmat dari Allah-lah kamu berlaku lemah Lembut terhadap mereka. sekiranya kamu bersikap keras lagi berhati kasar, tentulah mereka menjauhkan diri dari sekelilingmu. Karena itu ma'afkanlah mereka, mohonkanlah ampun bagi mereka, dan bermusyawaratlah dengan mereka dalam urusan itu. Kemudian apabila kamu Telah membulatkan tekad, Maka bertawakkallah kepada Allah. Sesungguhnya Allah menyukai orang-orang yang bertawakkal kepada-Nya.⁴⁴

Kemudian dijelaskan kembali oleh sabda Rasulullah saw untuk mengingatkan kembali bahwa menjaga silaturrahi dengan saudara seiman merupakan perlu untuk diperhatikan, sebagaimana sabda Rasulullah saw yang berbunyi:

⁴⁴ Departemen Agama RI, *Al-Qur'an dan Terjemahnya*, h.72.

مَنْ سَرَّانَ يَبْسَطُ لَهُ رِزْقَهُ أَوْ يُنْسَا لَهُ فِي آثَرِهِ فَلْيَصِلْ رَحْمَهُ

Artinya:

Barang siapa mau dilapangkan rezkinya dan dipanjangkan umurnya maka hendaklah ia bersilaturahmi. (Muttafaqun'alaih, dari Hadits Anas bin Malik, al-Bukhari no.10/348, Muslim 2557, dan Abu Daud 1693).⁴⁵

Sabda Rasulullah dengan jelas memerintahkan kepada seluruh ummatnya untuk bersilaturahmi dan menjalin hubungan baik dengan orang lain melalui keterampilan sosial hingga memperoleh lebih banyak relasi.

Unsur-unsur keterampilan sosial yaitu:

- 1) Pengaruh (*influence*) yaitu memiliki taktik untuk melakukan persuasi
- 2) Komunikasi (*kommunikation*), yaitu mengirim pesan yang jelas dan meyakinkan
- 3) Manajemen konflik (*conflict managent*), yaitu negosiasi dan pemecahan silang pendapat
- 4) Kepemimpinan (*leadership*), yaitu membangkitkan inspirasi dan memadu kelompok dan orang lain
- 5) Katalisator perubahan (*change katalyst*), yaitu memulai dan mengelola perusahaan
- 6) Membangun hubungan (*buildinng bond*), yaitu menumbuhkan hubungan yang bermanfaat
- 7) Kolaborasi dan kooperasi (*collaboration and cooperation*), yaitu kerjasama dengan orang lain dengan tujuan bersama.
- 8) Kemampuan tim (*tim copabilities*), yaitu menciptakan sinergi kelompok dalam memperjuangkan tujuan bersama.⁴⁶

Lima komponen-komponen kecerdasan emosional ini telah menjelaskan berbagai permasalahan pada kecerdasan emosional dimulai dari kesadaran diri, pengendalian diri, motivasi, empati dan ketrampilan sosial.

⁴⁵ H. Zainuddin, *et al., eds*, Shahih Bukhari (Bandar Baru Sri Petaling: Klang Book Centre, 2009), h.49

⁴⁶Edhin Nasruddin, *Psikologi Manajemen*, (Bandung: Pustaka Setia, 2010), h.145.

BAB III

METODE PENELITIAN

A. Jenis Penelitian

Jenis penelitian yang digunakan adalah penelitian kuantitatif. Penelitian kuantitatif adalah penelitian yang datanya berupa angka-angka dan analisis menggunakan statistik.¹

B. Lokasi Penelitian

Lokasi penelitian berlangsung pada Fakultas Tarbiyah dan Keguruan Universitas Islam Negeri Alauddin Makassar

C. Populasi dan Sampel

1. Populasi

Untuk mendapatkan suatu hasil penelitian maka tentu diperlukan populasi (objek penelitian). Sugiyono dalam bukunya mengatakan:

Dalam penelitian kuantitatif, populasi diartikan sebagai wilayah generalisasi yang terdiri atas: obyek/subjek yang mempunyai kualitas dan karakteristik tertentu yang ditetapkan oleh peneliti untuk dipelajari dan kemudian ditarik kesimpulannya.²

Suharsimi Arikunto mengemukakan bahwa populasi adalah keseluruhan objek penelitian.³ Populasi dalam penelitian ini adalah keseluruhan mahasiswa Jurusan Pendidikan Agama Islam angkatan 2013 Fakultas Tarbiyah dan Keguruan UIN Alauddin Makassar dan Staf Administrasi Jurusan Pendidikan Agama Islam Fakultas

¹ Sugiyono, *Metode Penelitian Kuantitatif, Kualitatif, dan R&D* (Bandung: Penerbit Alfabeta, 2009), h. 7.

² Sugiyono, *Metode Penelitian Pendidikan*, (Bandung, Alfabeta, 2014), h. 290

³ Suharsimi Arikunto, *Prosedur Penelitian Suatu Pendekatan Praktek* (Cet. Pertama; Jakarta: Rineka Cipta, 2002), h. 108.

Tarbiyah dan Keguruan UIN Alauddin Makassar. yang berjumlah 191 dan 2 orang Staf Administrasi Jurusan Pendidikan Agama Islam Fakultas Tarbiyah dan Keguruan UIN Alauddin Makassar.

2. Sampel

Sampel adalah sebagian dari jumlah dan karakteristik yang dimiliki oleh populasi.⁴ Sampel adalah sebahagian dari jumlah atau wakil populasi yang akan diteliti mengingat keterbatasan waktu dan dana, maka dalam hal ini tehnik yang penulis gunakan adalah mengambil sampel untuk mewakili populasi yang akan diteliti.

Adapun tehnik sampel yang penulis gunakan dalam penelitian ini adalah *simple random sampling*. Dengan alasan karena jumlah populasi yang cukup banyak dari penelitian. Mengingat jumlah populasi mahasiswa dalam penelitian ini adalah 191 mahasiswa Jurusan Pendidikan Agama Islam angkatan 2013 Fakultas Tarbiyah dan Keguruan Uneversitas Islam Negeri Alauddin Makassar.⁵ Maka peneliti mangambil sampel sebesar 15% dari jumlah populasi yang ada yaitu $15\% \times 191 = 28,65$ atau 28 orang.

Tabel 2
Staf Administrasi Jurusan Pendidikan Agama Islam

| No | Nama | Keterangan |
|----|-------------------------------|-------------------|
| 1. | Baharuddin, S.Pd.I. | Staf Administrasi |
| 2. | Saripa Nurintang, S.Pd., M.Pd | Staf Administrasi |

Sumbe: Staf administrasi Jurusan Pendidikan Agama Islam.

⁴Sugiyono, *Metode Penelitian Kombinasi* (Cet. V; Bandung: AlfaBeta, 2014), h.120.

⁵ Daftar Hadir Mahasiswa Angkatan 2013 Jurusan Pendidikan Aagama Islam , FTK UINAM.

Tabel. 3
Keadaan Populasi dan Sampel

| No. | Kelompok | Populasi | Sampel |
|--------|----------|-----------|--------------------------|
| 1. | PAI 1 | 20 orang | $15 : 100 \times 20 = 3$ |
| 2. | PAI 2 | 17 orang | $15 : 100 \times 17 = 2$ |
| 3. | PAI 3 | 18 orang | $15 : 100 \times 18 = 2$ |
| 4. | PAI 4 | 19 orang | $15 : 100 \times 19 = 3$ |
| 5. | PAI 5 | 19 orang | $15 : 100 \times 19 = 3$ |
| 6. | PAI 6 | 18 orang | $15 : 100 \times 18 = 2$ |
| 7. | PAI 7 | 19 Orang | $15 : 100 \times 19 = 3$ |
| 8. | PAI 8 | 20 orang | $15 : 100 \times 20 = 3$ |
| 9. | PAI 9 | 22 orang | $15 : 100 \times 22 = 4$ |
| 10. | PAI 10 | 19 orang | $15 : 100 \times 19 = 3$ |
| Jumlah | | 191 orang | 28 Orang |

Sumber: Daftar hadir mahasiswa Pendidikan Agama Islam Angkatan 2013

D. Metode Pengumpulan Data

Dalam rangka usaha pengumpulan data, maka penulis menggunakan beberapa metode pengumpulan data sebagaimana yang tertera di bawah ini:

1. Angket merupakan tehnik pengumpulan data yang dilakukan dengan cara memberi seperangkat pertanyaan tertulis kepada responden untuk dijawabnya.⁶ Responden yang akan diberikan angket pada penelitian adalah Mahasiswa Jurusan Pendidikan Agama Islam Angkatan 2013 Fakultas Tarbiyah dan Keguruan Universitas Islam Negeri Alauddin Makassar yang berjumlah 28 orang.

⁶Sugiyono, *Metode Penelitian Kuantitatif, Kualitatif, dan R&D*, h. 142

2. Dokumentasi digunakan untuk memperoleh data yang berupa dokumen dari staf administrasi Jurusan Pendidikan Agama Islam, baik itu berupa gambaran/profil Jurusan. Dokumen ini dilakukan untuk mengumpulkan data mengenai pelayanan pengecekan nilai dan pelayanan pengelolaan beasiswa.

E. Instrumen Penelitian

Salah satu kegiatan dalam perencanaan suatu objek penelitian adalah menentukan instrumen penelitian atau tolok ukur yang digunakan dalam pengumpulan data sesuai dengan masalah yang hendak diteliti. Instrumen yang digunakan dalam penelitian ini adalah:

1. Angket (*Questionnaire*) merupakan serangkaian (daftar) pertanyaan tertulis yang ditujukan kepada mahasiswa (dalam penelitian: responden) mengenai masalah-masalah tertentu, yang bertujuan untuk mendapatkan tanggapan dari mahasiswa (responden) tersebut.⁷ Angket digunakan untuk mengumpulkan data mengenai pengaruh pelayanan administrasi. Skala pengukuran yang digunakan dari angket yaitu skala *Likert*. Skala *Likert* digunakan untuk mengukur sikap, pendapat, dan persepsi seseorang atau sekelompok orang tentang fenomena sosial. Adapun gambaran jawaban sebagai berikut ini:
 - a) Jawaban A, maka diberi Skor 4
 - b) Jawaban B, maka diberi Skor 3
 - c) Jawaban C, maka diberi Skor 2
 - d) Jawaban D, maka diberi Skor 1.⁸

⁷ Nurgiantoro burhan, *Penilaian Pembelajaran Bahasa* (Yogyakarta: BPFE-Yogyakarta, 2010), h.91

⁸ Sugiono, *Metode Penelitian Pendidikan* (Bandung: Alfabeta, 2014), h. 134

2. Dokumentasi yakni penulis membuat format dan daftar check list, dilakukan untuk mengumpulkan instrumen data mengenai profil jurusan serta pelayanan administrasi mahasiswa.

F. Tehnik Pengolahan dan Analisis Data

1. Tahap Pengolahan Data

Dalam pengumpulan data diperlukan adanya suatu prosedur pengumpulan data. Adapun pengumpulan data yang harus ditempuh dalam penelitian ini adalah:

a) Tahap Persiapan

Pada tahap ini penulis menyiapkan segala hal yang ditentukan dalam penelitian, misalnya penulis membuat persiapan atau pedoman wawancara kemudian menyelesaikan urusan administrasi seperti surat izin penelitian mulai dari tingkat Fakultas, Gubernur, Walikota, Diknas dan selanjutnya ke lembaga pendidikan yang menjadi objek penelitian yaitu di Jurusan Pendidikan Agama Islam Fakultas Tarbiyah dan Keguruan Universitas Islam Negeri Alauddin Makassar.

b) Tahap Pelaksanaan

Dalam pelaksanaan pengumpulan data, penulis menggunakan tehnik pengumpulan data yang lazim dipakai dalam penulisan ilmiah yaitu sebagai berikut:

- 1) Angket, yaitu peneliti menggunakan angket kepada mahasiswa untuk memperoleh data yang lebih objektif dari permasalahan yang telah diajukan dalam skripsi ini.
- 2) Dokumentasi, yaitu peneliti mengumpulkan data-data berupa dokumen-dokumen tentang kepuasan pelayanan, faktor apa yang memengaruhi pelayanan administrasi data seluruh mahasiswa, keadaan staf administrasi, dan lain sebagainya yang ada hubungannya dengan data yang dibutuhkan pada skripsi ini.

2. Analisis Data

Teknik pengumpulan data merupakan langkah yang paling strategis dalam penelitian, karena tujuan utama dari penelitian adalah mendapatkan data. Tanpa mengetahui teknik pengumpulan data, maka peneliti tidak akan mendapatkan data yang memenuhi standar data yang ditetapkan.⁹ Adapun prosedur pengumpulan data yang harus ditempuh dalam penelitian ini adalah :

a. Tahap Persiapan

Tahap ini merupakan suatu tahap persiapan untuk melakukan suatu perlakuan, pada tahap ini langkah-langkah yang dilakukan peneliti adalah sebagai berikut:

- 1) Mengajukan surat permohonan judul kepada ketua Jurusan
- 2) Mengurus persuratan berupa Surat Keterangan Pembimbing
- 3) Membuat draft skripsi
- 4) Melakukan survey pada kampus yang akan menjadi lokasi penelitian

b. Tahap Pelaksanaan

Dalam pelaksanaan pengumpulan data, penulis menggunakan teknik pengumpulan data yang lazim dipakai dalam penelitian ilmiah yaitu sebagai berikut:

- 1) Analisis statistik deskriptif kuantitatif berupa tabel presentase untuk mengukur kualitas pelayanan administrasi, berdasarkan hasil studinya kemudian dijelaskan dengan kalimat yang bersifat kualitatif yang mudah dipahami. Adapun rumus yang digunakan yaitu:

$$P = \frac{F}{N} \times 100\%$$

Keterangan:

⁹Sugiono, *Metode Penelitian Kuantitatif Kualitatif dan R&D* , h. 224.

P : Tingkat Presentase

F : Frekuensi dari hasil jawaban (penyebaran Angket)

N : Jumlah seluruh obyek penelitian¹⁰

2) Analisis statistik inferensial dengan menggunakan tehnik regresi sederhana untuk mengetahui ada tidaknya pengaruh pelayanan administrasi terhadap kecerdasan emosional mahasiswa. adapun rumus yang digunakan dengan langkah sebagai berikut:

a) Membuat tabel penolong untuk menghitung angka statistik

b) Analisis regresi sederhana

$$\hat{Y} = a+bx$$

$$\text{Mencari nilai } b = \frac{n(\sum XY) - (\sum X)(\sum Y)}{n\sum X^2 - (\sum X)^2}$$

$$\text{Mencari nilai } a = \frac{\sum Y - b\sum X}{n}$$

c) Uji signifikan (uji t)

$$\text{Menentukan nilai uji t dengan rumus: } t_0 = \frac{b - B}{SB}$$

d) Menentukan kesalahan baku regresi

$$S_{yx} = \frac{\sqrt{\sum Y^2 - a\sum Y - b\sum XY}}{n - 2}$$

¹⁰ Sugiono, *Metode Penelitian Kuantitatif Kualitatif dan R&D*, h. 187.

e) Menentukan koefisien regresi (S_b)

$$S_b = \frac{S_{yx}}{\sqrt{\sum x^2 - \frac{(\sum x)^2}{n}}}$$

f) Pengujian hipotesis

$$H_0 = 0$$

$$H_1 \neq 0$$

Dengan:

H_0 = Tidak ada pengaruh pelayanan administrasi terhadap kecerdasan emosional mahasiswa.

H_1 = Terdapat pengaruh pelayanan administrasi terhadap kecerdasan emosional mahasiswa.

g) Taraf nyata (α) dan nilai t tabel

$$\alpha = 0,05$$

$$dk = n-2$$

h) Kriteria pengujian

Hipotesis H_0 diterima jika: $t_{hitung} < t_{tabel}$

Hipotesis H_1 diterima jika: $t_{hitung} > t_{tabel}$

i) Uji statistik dengan menggunakan rumus:

$$t_0 = \frac{b - B}{SB}$$

j) Menarik Kesimpulan.

BAB IV

HASIL PENELITIAN DAN PEMBAHASAN

A. HASIL PENELITIAN

1. Profil Fakultas Tarbiyah dan Keguruan UIN Alauddin Makassar

Secara historis keberadaan Fakultas Tarbiyah IAIN Alauddin Makassar yang kemudian melalui Keputusan Presiden Nomor 57 tanggal 10 Oktober 2005 berubah menjadi Fakultas Tarbiyah dan Keguruan UIN Alauddin Makassar tidak bisa dilepaskan dengan Universitas Muslim Indonesia (UMI) Makassar dan IAIN Sunan Kalijaga Yogyakarta. Semula Fakultas Tarbiyah dan Fakultas Syariah UIN Alauddin Makassar merupakan dua diantara fakultas-fakultas yang ada dalam lingkungan Universitas Muslim Indonesia (UMI) Makassar. Selanjutnya atas keinginan dan desakan rakyat Sulawesi Selatan serta persetujuan Gubernur Sulawesi Selatan dan Rektor IAIN Sunan Kalijaga Yogyakarta, Fakultas Tarbiyah dan Fakultas Syariah UMI Makassar melalui Surat Keputusan Menteri Agama Republik Indonesia masing-masing Nomor 75 tanggal 17 Oktober 1962 dan Nomor 91 tanggal 11 November 1964 dinegrikan dan menjadi Fakultas Syariah dan Fakultas Tarbiyah IAIN Sunan Kalijaga Yogyakarta. Menyusul berikutnya pada tanggal 28 Oktober 1965 melalui Surat Keputusan Menteri Agama RI Nomor 79 Tahun 1965 dinyatakan berdirinya Fakultas Ushuluddin IAIN Sunan Kalijaga Yogyakarta Cabang Makassar.¹

Dengan mempertimbangkan dukungan dan hasrat yang besar dari rakyat dan Pemerintah Daerah Sulawesi Selatan terhadap pendidikan dan pengajaran Agama Islam pada tingkat Perguruan Tinggi/Universitas, serta berdasarkan landasan hukum

¹Salehuddin, *Profil Singkat Fakultas Tarbiyah dan Keguruan Universitas Islam Negeri Alauddin Makassar*, (Samata-Gowa, UIN Alauddin, 2012), h.5

Peraturan Presiden Nomor 27 Tahun 1963 yang antara lain menyatakan bahwa jika telah ada sekurang-kurangnya tiga fakultas cabang dalam satu daerah maka dapat bergabung menjadi satu institut tersendiri. Pada masa itu di Makassar telah ada tiga fakultas cabang IAIN Sunan Kalijaga Yogyakarta yaitu Fakultas Syariah, Fakultas Tarbiyah, dan Fakultas Ushuluddin, maka Menteri Agama berdasarkan Surat Keputusannya Nomor 79 tanggal 28 Oktober 1965 menetapkan berdirinya Institut Agama Islam Negeri Al Jamiah Al Islamiyah Al Hukumiyah Sulawesi Selatan dengan memakai nama “Alauddin”, nama raja Islam pertama Kerajaan Gowa di Sulawesi Selatan. IAIN Al-Jamiah Al Islamiyah Al Hukumiyah Alauddin Makassar diresmikan pada tanggal 10 November 1965. Sejak berdirinya, IAIN/UIN Alauddin Makassar telah dipimpin oleh Rektor atau Pejabat Rektor dengan masa jabatan sebagai berikut :

- | | |
|--|---------------------------|
| a. H. Aroepala, | (1965-1968). |
| b. Drs. H. Muhyidin Zein, | (1968-1973). |
| c. Prof. Dr. H. Abdurrahman Syihab | (1973-1979). |
| d. Drs. H.A Moerad Oesman, | (1979-1985). |
| e. Dra. Hj. Andi Rasdiyanah | (1985-1994). |
| f. Drs. H. M Shaleh A Putuhena | (1994-1998). |
| g. Prof. Dr. H. Abd. Muin Salim | (1998-2002). |
| h. Prof. Dr. H. Azhar Arsyad, MA | (2002-2010). |
| i. Prof. Dr. H. A.Qadir Gassing HT, MS | (2010-2014). ² |
| j. Prof. Dr. H. Musafir Pabbari, M.Si | (2015-Sekarang). |

Sejak tahun 2005 IAIN Alauddin Makassar berubah menjadi Universitas

²Salehuddin, *Profil Singkat Fakultas Tarbiyah dan Keguruan Universitas Islam Negeri Alauddin Makassar*, h.6.

Islam Negeri Alauddin Makassar melalui Peraturan Presiden Nomor 57 tanggal 10 Oktober 2005. Sekarang UIN Alauddin Makassar memiliki sembilan fakultas dan Program Pascasarjana (PPs) yaitu:

- 1) Fakultas Ushuluddin dan Filsafat.
- 2) Fakultas Syariah dan Hukum.
- 3) Fakultas Tarbiyah dan Keguruan.
- 4) Fakultas Adab dan Humaniora.
- 5) Fakultas Dakwah dan Komunikasi
- 6) Fakultas Sains dan Teknologi
- 7) Fakultas Kedokteran dan Ilmu Kesehatan
- 8) Fakultas Ekonomi dan Bisnis Islam
- 9) Program Pascasarjana, jenjang Magister dan jenjang Doktor.³

Dalam perjalanannya Fakultas Tarbiyah dan Keguruan dari IAIN hingga menjadi UIN Alauddin Makassar sampai saat ini telah dipimpin 9 orang Dekan. Secara periodik masing-masing dekan tersebut adalah:

- | | |
|--|---------------------------|
| a. Drs. H. Muhyiddin Zein | (1965-1972). |
| b. Prof. Dr. Hj. Andi Rasdiyana | (1972-1980). |
| c. Drs. H. Danawir Ras Burhany, M.Pd.I. | (1981-1985). |
| d. Drs. H. M. Amir Said | (1985-1993). |
| e. Drs. H. Muhammad Ahmad | (1993-1997). |
| f. Prof. Dr. H. Azhar Arsyad, M.A. | (1997-2002). |
| g. Prof. Dr. H. Moh. Natsir Mahmud, M.A. | (2002-2010). |
| h. Dr. H. Salehuddin, M.Ag. | (2011-2014). ⁴ |
| i. Dr. H. Muhammad Amri, Lc., M.Ag. | (2015-Sekarang). |

³ Salehuddin, *Profil Singkat Fakultas Tarbiyah dan Keguruan Universitas Islam Negeri Alauddin Makassar*, h.7.

⁴ Salehuddin, *Profil Singkat Fakultas Tarbiyah dan Keguruan Universitas Islam Negeri Alauddin Makassar*, h.6.

Sebagai salah satu institusi penyelenggara pendidikan, Fakultas Tarbiyah dan Keguruan Universitas Islam Negeri Alauddin Makassar menyadari bahwa tuntutan global mutlak harus dipenuhi. Oleh karena itu dengan membangun komitmen seluruh unsur yang ada baik mahasiswa, dosen, tenaga administrasi ataupun alumni harus bahu membahu untuk bekerjasama mewujudkan cita-cita Fakultas Tarbiyah dan Keguruan yang tercermin dalam Visi dan Misi dan tujuannya.

1. Visi: Terwujudnya Pendidikan, Penelitian dan Pengabdian masyarakat dalam bidang pendidikan Islam, Kependidikan dan Keguruan yang terakreditasi A dalam waktu 5 tahun ke depan.
2. Misi
 - a. Melaksanakan pendidikan dan pembelajaran, penelitian dan pengabdian masyarakat yang berbasis mutu dalam keilmuan dan keislaman
 - b. Mengembangkan ilmu-ilmu kependidikan dan keguruan yang integratif dan holistik.
 - c. Meningkatkan kualitas sumber daya manusia dengan mengembangkan sikap ilmiah, keterampilan, dan aplikasi nilai-nilai akhlak mulia.
 - d. Mengembangkan jaringan kemitraan dengan lembaga-lembaga terkait baik, regional, nasional dan internasional.
 - e. Meningkatkan mutu layanan administrasi akademik dan kemahasiswaan berbasis IT.
 - f. Meningkatkan kualitas pelayanan dengan mengutamakan kecepatan, ketepatan, dan kelayakan.
 - g. Meningkatkan mutu dan citra mahasiswa sebagai manusia akademis yang berkepribadian Islami dan berorientasi keilmuan. Melaksanakan pendidikan dan

pembelajaran, penelitian dan pengabdian masyarakat yang berbasis mutu dalam keilmuan dan keislaman.

- h. Meningkatkan kualitas sumber daya manusia dengan mengembangkan sikap ilmiah, keterampilan , dan aplikasi nilai-nilai akhlakul karimah.
- i. Mengembangkan jaringan kemitraan dengan lembaga-lembaga terkait baik, regional, nasional dan internasional.⁵

3. Tujuan

Berdasarkan visi dan misi tersebut di atas, Fakultas Tarbiyah dan Keguruan UIN Alauddin Makassar merumuskan tujuan sebagai berikut:

- a. Menghasilkan sarjana Kependidikan dan Keguruan yang berwawasan keislaman, memiliki kemampuan akademik, pedagogik, dan berdisiplin tinggi.
- b. Menghasilkan sarjana yang bertanggung jawab secara moral, sosial dan keagamaan.
- c. Menghasilkan pemikiran dan karya ilmiah di bidang kependidikan dan keguruan serta keislaman.⁶

⁵ Salehuddin, *Profil Singkat Fakultas Tarbiyah dan Keguruan Universitas Islam Negeri Alauddin Makassar*, h.2.

⁶ Salehuddin, *Profil Singkat Fakultas Tarbiyah dan Keguruan Universitas Islam Negeri Alauddin Makassar*, h.2.

4. Struktur Organisasi

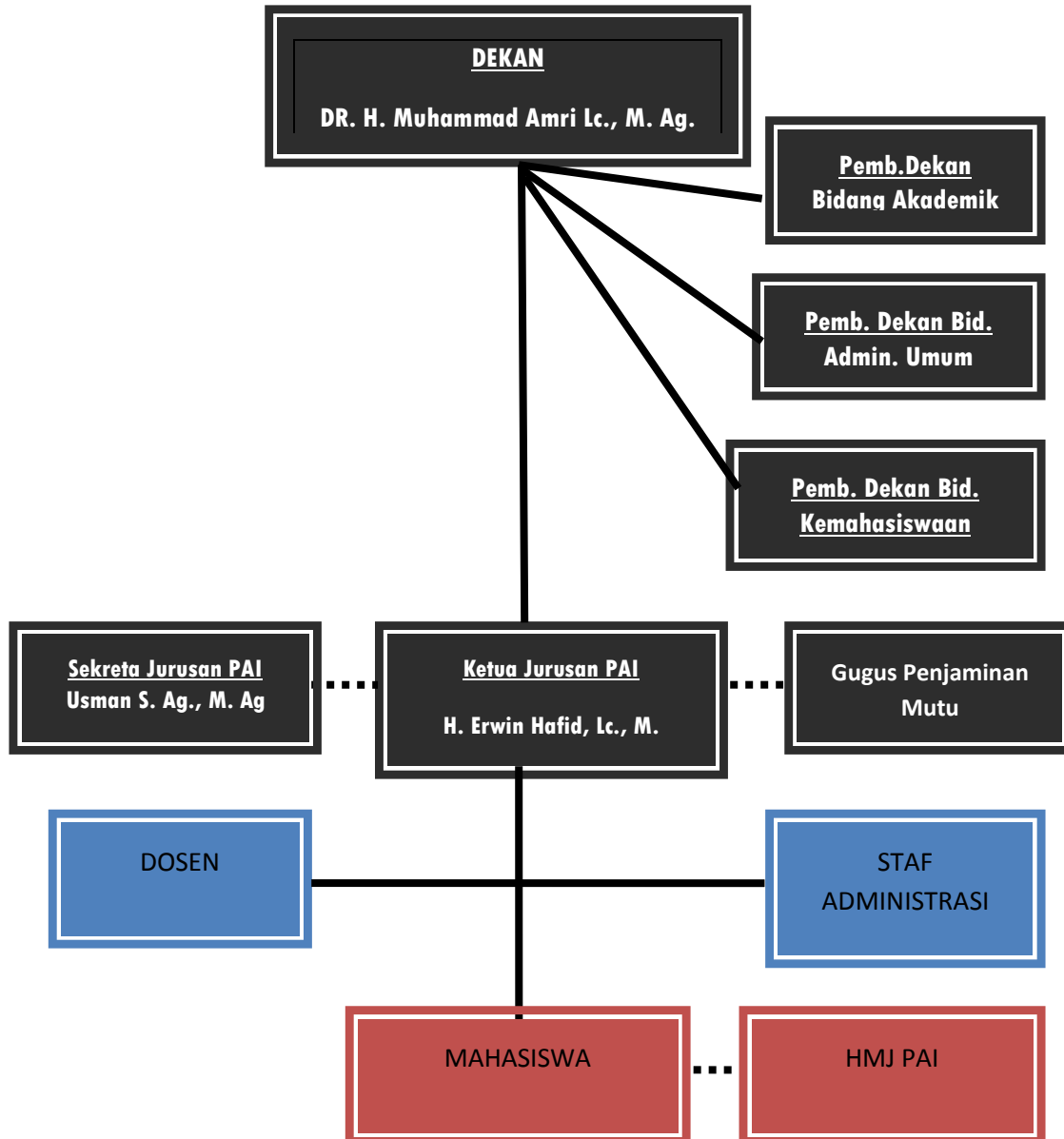

2. Profil Jurusan Pendidikan Agama Islam Fakultas Tarbiyah Dan Keguruan UIN Alauddin Makassar

a. Visi dan Misi

- 1) Visi: Wadah pengembangan dan pembinaan tenaga pendidik agama Islam yang professional dan memiliki keunggulan salah satu peringkat 3 (tiga) terbaik Program Studi Pendidikan Agama Islam di Indonesia.
- 2) Misi:
 - a) Meningkatkan kualitas tenaga pendidik agama Islam baik Akidah, Akhlak maupun Sikap Ilmiah.
 - b) Melaksanakan pendidikan pembelajaran, penelitian dan pengabdian masyarakat yang berbasis mutu dalam keilmuan dan ke-Islaman.
 - c) Mengembangkan ilmu-ilmu kependidikan dan keguruan yang integratif dan holistik.
 - d) Meningkatkan kualitas sumber daya manusia dengan mengembangkan sikap ilmiah, ketrampilan, dan aplikasi nilai-nilai akhlakul karimah.
 - e) Mengembangkan jaringan kemitraan dengan lembaga-lembaga terkait baik, regional, nasional dan internasional.
 - f) Meningkatkan mutu layanan administrasi akademik dan kemahasiswaan berbasis IT.
 - g) Meningkatkan kualitas pelayanan dengan mengutamakan kecepatan, ketepatan, dan kelayakan.
 - h) Meningkatkan mutu dan citra mahasiswa sebagai manusia akademis yang berkepribadian Islami dan berorientasi keilmuan.

- i) Mengembangkan ilmu-ilmu kependidikan dan keguruan yang integratif dan holistik.
- j) Meningkatkan kualitas sumber daya manusia dengan mengembangkan sikap ilmiah, keterampilan, dan aplikasi nilai-nilai akhlakul karimah.
- k) Mengembangkan jaringan kemitraan dengan lembaga-lembaga terkait baik, regional, nasional dan internasional.⁷ Adapun fasilitas yang dimiliki Jurusan Pendidikan Agama Islam, berikut ini:
 - a. Fisik.
 - 1) Ruang perkantoran
 - 2) Laboratorium Micro Teaching
 - 3) Gedung perkuliahan
 - 4) Aula dan ruang pertemuan masing-masing 1 gedung
 - 5) Perpustakaan
 - 6) Laboratorium School (MTs Madani Pao-Pao)
 - b. Non Fisik

Fasilitas non fisik dimaksudkan sebagai pemberian bantuan beasiswa kepada mahasiswa yang memiliki prestasi dalam studinya, meliputi:

- 1) Beasiswa Yayasan Supersemar
- 2) Beasiswa PT. Gudang Garam
- 3) Beasiswa Bank Indonesia
- 4) Beasiswa Departemen Agama
- 5) PEMDA SULSEL

⁷Kementerian Agama RI, *BAN-PT Akreditasi Program Studi Sarjana*, (Buku III A Borang Akreditasi Program Studi Pendidikan Agama Islam), 2012.

b. Pelaksana Akademik

- 1) Jurusan PAI
- a) Jurusan merupakan pelaksana akademik pada fakultas yang mempunyai tugas melaksanakan pendidikan akademik dan atau professional dalam sebagian atau satu cabang ilmu pengetahuan agama Islam
- b) Jurusan dipimpin oleh seorang ketua jurusan yang dipilih diantara dosen yang memenuhi persyaratan.
- c) Dalam melaksanakan tugas sehari-hari, ketua jurusan dibantu oleh seorang sekretaris jurusan.
- d) Pertimbangan yang diberikan oleh senat diperoleh melalui pemungutan suara terhadap calon ketua dan sekretaris jurusan.
- e) Ketua dan Sekretaris Jurusan diangkat untuk masa jabatan 4 tahun dan setelah itu dapat diangkat kembali.

Jurusan mempunyai tugas melaksanakan pendidikan dan pengajaran pada program pendidikan akademik dan atau profesional dalam satu bagian atau satu cabang ilmu pengetahuan agama Islam.

Fungsi-fungsi Jurusan adalah:

- 1) Menyusun rencana dan program kerja
- 2) Melaksanakan pendidikan dan pengajaran
- 3) Melaksanakan administrasi
- 4) Melaksanakan penilaian prestasi dan proses penyelenggaraan kegiatan serta penyusunan laporan.

c. Kelompok Dosen

- 1) Dosen adalah tenaga pengajar di lingkungan fakultas dan bertanggung jawab kepada Dekan.

- 2) Dosen terdiri atas Dosen Biasa, Dosen Luar Biasa dan Dosen Tamu;
- a) Jenis dan jenjang kepegangatan dosen di atur sesuai dengan peraturan perundang-undangan yang berlaku.
- b) Dosen mempunyai tugas melaksanakan pendidikan dan pengajaran, penelitian dan pengabdian kepada masyarakat sesuai dengan bidang keahlian / ilmunya serta memberi bimbingan kepada para mahasiswa dalam rangka memenuhi kebutuhan dan minat mahasiswa dalam proses pendidikan.⁸

Saat ini jurusan PAI memiliki dosen sekitar 24 orang. Dosen dapat dilihat berdasarkan gelar akademik dan berdasarkan mata kuliah yang diampuhnya.

Tabel 4.1
Dosen Berdasarkan Gelar Akademik

| Jumlah Dosen | S1 | S2 | S3 | Guru Besar |
|--------------|----|----|----|------------|
| 18 orang | 0 | 9 | 7 | 2 |

Tabel 4.2
Dosen Berdasarkan Mata Kuliah Binaan

| No | Nama | Mata Kuliah Binaan |
|----|------------------------------------|--------------------------|
| 01 | Prof. Dr. H. Bahaking Rama, M.S. | Sejarah Peradaban Islam |
| 02 | Dr. Muh. Sain Hanafy, M.Pd. | Perencanaan Pembelajaran |
| 03 | Drs. H. Chaeruddin B, M.Ag. | Metod. Pengajaran PAI |
| 04 | Dra. Hj. Ummu Kalsum, M.Ag. | Metod. Pengajaran PAI |
| 05 | Drs. H. M. Syuaib Mallombassi, M.M | Manajemen Pendidikan |
| 06 | Dr. Hj.Rosmiaty Azis, M.Pd.I. | Administrasi Pendidikan |
| 07 | Dr. H. Muzakkir, M.Pd.I. | Hadis |

⁸ Keputusan Dekan Fakultas Tarbiyah dan Keguruan UIN Alauddin Makassar, Tentang Dosen Jurusan/Prodi Fakultas Tarbiyah dan Keguruan UIN Alauddin Makassar, (Nomor: 2150 Tahun 2015).

| | | |
|----|----------------------------------|-------------------------|
| 08 | Dr. Muhammad Yahdi, M.Ag | Sejarah Peradaban Islam |
| 09 | Dr. Nuryamin, M.Ag. | Filsafat Pendidikan |
| 10 | Idah Suaidah, S.Ag., M.H.I | Ilmu al-Qur'an |
| 11 | Dr. Saprin, M.Pd.I. | Ilmu Jiwa Agama |
| 12 | Drs. H. Andi Achruh, M.Pd.I | Fiqhi |
| 13 | Usman, S.Ag, Mag | PPKn |
| 14 | Dra. Nurchaeni, M.Pd.I | Ilmu Pendidikan |
| 15 | Kaimuddin, S.Pd., M.Si. | Pengembangan Kurikulum |
| 16 | Prof. Dr. H. Nasir A. Baki, M.A. | Sejarah Peradaban Islam |
| 17 | Dr. Salehuddin, M.Ag | Ilmu Tafsir |
| 18 | Dr. H. Susdiyanto, M.Si | Sosiolog Pendidikan |

Sumber: Daftar Penempatan Dosen Jurusan/Prodi Fakultas Tarbiyah dan Keguruan UIN Alauddin Makassar Tahun 2015.

d. Pelaksana Administrasi

Secara operasional pelaksanaan administrasi di jurusan dilakukan oleh staf administrasi yang tugas-tugasnya meliputi :

- 1) Membuat konsep nilai kolektif ujian semester
- 2) Membuat konsep IPK semester masing-masing mahasiswa
- 3) Membuat konsep transkrip nilai
- 4) Melayani cek nilai mahasiswa
- 5) Menginventarisir judul skripsi mahasiswa
- 6) Membuat frekwensi kehadiran dosen dan mahasiswa setiap semester
- 7) Membuat konsep surat keterangan yang diperlukan oleh mahasiswa
- 8) Menyiapkan berbagai instrumen yang diperlukan mahasiswa

e. Pelaksana Pendidikan

- 1) Beban studi di jurusan Pendidikan Agama Islam adalah 147 SKS dengan lama kuliah maksimal 14 semester (Tujuh Tahun)
- 2) Beban studi mahasiswa pada semester satu ditetapkan 16 SKS. Sedangkan pada semester dua yang merupakan paket Mata Kuliah yang telah ditentukan
- 3) Mahasiswa diberikan kebebasan memilih mata kuliah yang disajikan sesuai dengan semester yang ditentukan, kecuali yang memerlukan persyaratan tertentu.

Saat ini, jurusan Pendidikan Agama Islam (PAI) memiliki mahasiswa berjumlah sekitar 834 orang yang tersebar disemua semester berjalan yang dimulai dari angkatan tahun 2009 s/d 2015.⁹ Keberadaan mereka, senantiasa disibukkan dengan berbagai kegiatan ekstrakurikuler yang tidak didapatkan dalam mata-mata kuliah di kelas. Kegiatan tersebut seperti Dewan Mahasiswa di tingkat fakultas, Senat Mahasiswa di tingkat fakultas, UKM-UKM tingkat Fakultas, Himpunan Mahasiswa Jurusan di tingkat jurusan, serta kegiatan UKM-UKM yang dikoordinir oleh Dewan Mahasiswa Universitas. Disamping itu juga, ada kegiatan yang mengasah kemampuan berbahasa yakni PIBA, BTQ, dan CBT di mana setiap mahasiswa terutama mahasiswa baru menginjakkan kakinya di Universitas diharuskan untuk mengikuti kegiatan tersebut.

⁹Kementerian Agama RI, *BAN-PT Akreditasi Program Studi Sarjana*, (Buku III A Borang Akreditasi Program Studi Pendidikan Agama Islam), 2012.

3. Pelayanan Administrasi Mahasiswa Jurusan Pendidikan Agama Islam Angkatan 2013 Fakultas Tarbiyah dan Keguruan Universitas Islam Negeri Alauddin Makassar

Untuk memperoleh data mengenai variabel X yakni Pelayanan Administrasi Mahasiswa Jurusan Pendidikan Agama Islam Angkatan 2013 Fakultas Tarbiyah dan Keguruan Universitas Islam Negeri Alauddin Makassar peneliti menggunakan angket dengan 15 item pertanyaan kepada mahasiswa angkatan 2013 sebagai responden.

Dari hasil tabulasi angket tersebut dapat diketahui persentase jawaban dari tiap-tiap item pertanyaan. Selanjutnya, responden tersebut dapat memberi informasi untuk menggambarkan keadaan Pelayanan Administrasi Mahasiswa Jurusan Pendidikan Agama Islam Angkatan 2013 Fakultas Tarbiyah dan Keguruan Universitas Islam Negeri Alauddin Makassar.

Untuk mendeskripsikan hasil jawaban dari tiap-tiap item pertanyaan, penulis memaparkan satu persatu item pertanyaan dengan tabel yang terpisah yaitu tabel 3 (item 1), tabel 3 (item 2), tabel 3 (item 3), tabel 3 (item 4), tabel 3 (item 5), tabel 3 (item 6) table 3 item 7), tabel 3 (item 8), tabel 3 (item 9), table 3 (item 10), table 3 (item 11), tabel 3 (item 12), tabel 3 (item 13), tabel 2 (item 14), tabel 3 (item 15).

Dari penelitian ini di peroleh data dari 28 responden mahasiswa yang telah dipilih menjadi sampel dalam penelitian ini mengenai pengaruh pelayanan administrasi. Data angket yang terkumpul, penulis olah ke dalam bentuk tabel-tabel, adapun mengenai gambarannya dapat dilihat pada tabel-tabel berikut:

Tabel:5.1
Keindahan, kenyamanan, dan kebersihan ruangan

| No | Kategori Jawaban | Frekuensi | Persentase |
|--------|---------------------|-----------|------------|
| 1 | Sangat Sesuai | 3 | 10,71% |
| 2 | Sesuai | 12 | 42,85% |
| 3 | Tidak Sesuai | 11 | 39,28% |
| 4 | Sangat Tidak Sesuai | 2 | 7,14% |
| Jumlah | | 28 | 100% |

Sumber Data: hasil angket nomor 1

Dari tabel di atas mengenai tanggapan responden tentang pernyataan bahwa dalam pelayanan administrasi Keindahan, kenyamanan, dan kebersihan ruangan, hasilnya 12(42,85%) responden yang menjawab sesuai, dan 11 (39,28%) responden yang menjawab tidak sesuai. Data ini menunjukkan bahwa terhadap perbedaan sedikit responden yang menjawab sesuai dan tidak sesuai bahwa dalam pelayanan administrasi keindahan, kenyamanan, dan kebersihan ruangan diperlukan.

Tabel :5.2
Penampilan Petugas Pelayan Administrasi Menggunakan Pakaian Yang Rapi

| No | Kategori Jawaban | Frekuensi | Persentase |
|--------|---------------------|-----------|------------|
| 1 | Sangat Sesuai | 6 | 21,42% |
| 2 | Sesuai | 17 | 60,71% |
| 3 | Tidak Sesuai | 5 | 17,85% |
| 4 | Sangat Tidak Sesuai | 0 | 0% |
| Jumlah | | 28 | 100% |

Sumber Data: hasil angket nomor 2

Dari tabel di atas mengenai tanggapan responden tentang penampilan petugas pelayan administrasi menggunakan pakaian yang rapi, hasilnya 17(61%) responden yang menjawab sesuai, lebih banyak responden yang menyatakan sesuai dengan dalam pelayanan administrasi penampilan petugas pelayan administrasi menggunakan pakaian yang rapi.

Tabel :5.3
Informasi Yang Diberikan Oleh Pelayan Administrasi Melalui Portal Akademik

| No | Kategori Jawaban | Frekuensi | Persentase |
|--------|---------------------|-----------|------------|
| 1 | Sangat Sesuai | 4 | 14,28% |
| 2 | Sesuai | 10 | 35,71% |
| 3 | Tidak Sesuai | 14 | 50% |
| 4 | Sangat Tidak Sesuai | 0 | 0% |
| Jumlah | | 28 | 100% |

Sumber Data: hasil angket nomor 3

Dari tabel di atas mengenai tanggapan responden tentang bahwa Informasi yang diberikan oleh pelayan administrasi melalui portal akademik, hasilnya menunjukkan 14 (50%) yang menjawab tidak sesuai. Ternyata data ini menunjukkan bahwa lebih banyak responden yang menjawab tidak sesuai bahwa Informasi yang diberikan oleh pelayan administrasi melalui portal akademik.

Tabel :5.4
Informasi Pengurusan Beasiswa Ditempel Di Papan Informasi Agar Semua Mahasiswa Dapat Mengetahuinya

| No | Kategori Jawaban | Frekuensi | Persentase |
|--------|---------------------|-----------|------------|
| 1 | Sangat Sesuai | 8 | 28,57% |
| 2 | Sesuai | 9 | 32,14% |
| 3 | Tidak Sesuai | 11 | 39,28% |
| 4 | Sangat Tidak Sesuai | 0 | 0% |
| Jumlah | | 28 | 100% |

Sumber Data: hasil angket nomor 4

Dari tabel di atas mengenai tanggapan responden tentang Informasi pengurusan beasiswa ditempel di papan informasi agar semua mahasiswa dapat mengetahuinya, hasilnya menunjukkan 11 (39,28%) responden yang menjawab tidak sesuai. Ternyata data ini menunjukkan bahwa lebih banyak responden yang

menyatakan tidak sesuai bahwa dalam Informasi pengurusan beasiswa ditempel di papan informasi agar semua mahasiswa dapat mengetahuinya.

Tabel:5.5
Kemudahan Prosedur Dalam Pelayanan Pengurusan Beasiswa dan Pengecekan Nilai

| No | Kategori Jawaban | Frekuensi | Persentase |
|--------|---------------------|-----------|------------|
| 1 | Sangat Sesuai | 1 | 3,57% |
| 2 | Sesuai | 10 | 35,71% |
| 3 | Tidak Sesuai | 15 | 53,57% |
| 4 | Sangat Tidak Sesuai | 2 | 7,14% |
| Jumlah | | 28 | 100% |

Sumber Data: hasil angket nomor 5

Dari table di atas mengenai tanggapan responden tentang kemudahan prosedur dalam pelayanan pengurusan beasiswa dan pengecekan nilai, hasilnya menunjukkan 15 (53,57%) menjawab tidak sesuai. Ternyata data ini menunjukkan bahwa lebih banyak responden yang menjawab tidak sesuai bahwa dalam kemudahan prosedur dalam pelayanan pengurusan beasiswa dan pengecekan nilai.

Tabel:5.6
Staf Administrasi Melayani Sesuai Waktu Yang Ditetapkan/Terjadwal

| No | Kategori Jawaban | Frekuensi | Persentase |
|--------|---------------------|-----------|------------|
| 1 | Sangat Sesuai | 0 | 0% |
| 2 | Sesuai | 15 | 53,57% |
| 3 | Tidak Sesuai | 11 | 39,28% |
| 4 | Sangat Tidak Sesuai | 2 | 7,14% |
| Jumlah | | 28 | 100% |

Sumber Data: hasil angket nomor 6

Dari tabel di atas mengenai tanggapan responden tentang staf administrasi melayani sesuai waktu yang ditetapkan/terjadwal hasilnya menunjukkan 15 (53,57%) responden yang menjawab sesuai. Ternyata data ini menunjukkan bahwa

lebih banyak responden yang menjawab sesuai bahwa dalam staf administrasi melayani sesuai waktu yang ditetapkan/terjadwal

Tabel:5.7
Staf Pelayanan Beasiswa dan Pengecekan Nilai Melayani Mahasiswa Sesuai Dengan Urutan Pendaftaran

| No | Kategori Jawaban | Frekuensi | Persentase |
|--------|---------------------|-----------|------------|
| 1 | Sangat Sesuai | 0 | 0% |
| 2 | Sesuai | 6 | 21,42% |
| 3 | Tidak Sesuai | 19 | 67,85% |
| 4 | Sangat Tidak Sesuai | 3 | 10,71% |
| Jumlah | | 28 | 100% |

Sumber Data: hasil angket nomor 7

Dari table di atas mengenai tanggapan responden tentang staf pelayanan beasiswa dan pengecekan nilai melayani mahasiswa sesuai dengan urutan pendaftaran, hasilnya menunjukkan 19 (67,85%) responden yang menjawab tidak sesuai. Ternyata data ini menunjukkan bahwa lebih banyak responden yang menjawab tidak sesuai bahwa dalam staf pelayanan beasiswa dan pengecekan nilai melayani mahasiswa sesuai dengan urutan pendaftaran.

Tabel:5.8
Ketika Mahasiswa Memberi Salam Kepada Pelayan Administrasi, Di Jawab Dengan Baik

| No | Kategori Jawaban | Frekuensi | Persentase |
|--------|---------------------|-----------|------------|
| 1 | Sangat Sesuai | 3 | 10,71% |
| 2 | Sesuai | 12 | 42,85% |
| 3 | Tidak Sesuai | 13 | 46,42% |
| 4 | Sangat Tidak Sesuai | 0 | 0% |
| Jumlah | | 28 | 100% |

Sumber Data: hasil angket nomor 8

Dari tabel di atas mengenai tanggapan responden tentang ketika mahasiswa memberi salam kepada pelayan administrasi, di jawab dengan baik hasilnya

menunjukkan, 13 (46,42%) responden yang menjawab tidak sesuai. Ternyata data ini menunjukkan bahwa banyak responden yang menjawab sesuai dan tidak sesuai bahwa ketika mahasiswa memberi salam kepada pelayan administrasi, di jawab dengan baik.

Tabel: 5.9
Staf Administrasi Berkomunikasi Dengan Sopan dan Memberi Penjelasan Jika Berkas Mahasiswa Belum Selesai

| No | Kategori Jawaban | Frekuensi | Persentase |
|--------|---------------------|-----------|------------|
| 1 | Sangat Sesuai | 6 | 21,42% |
| 2 | Sesuai | 12 | 42,85% |
| 3 | Tidak Sesuai | 10 | 35,71% |
| 4 | Sangat Tidak Sesuai | 0 | 0% |
| Jumlah | | 28 | 100% |

Sumber Data: hasil angket nomor 9

Dari tabel di atas mengenai tanggapan responden yaitu hasilnya menunjukkan 12 (42,85%) responden menjawab sesuai. Ternyata data ini menunjukkan bahwa lebih banyak responden yang menjawab setuju dengan staf administrasi berkomunikasi dengan sopan dan memberi penjelasan jika berkas mahasiswa belum selesai.

Tabel: 5.10
Staf Administrasi Menjadikan Saran Mahasiswa Sebagai Bahan Perbaikan Dalam Pelayanan Selanjutnya

| No | Kategori Jawaban | Frekuensi | Persentase |
|--------|---------------------|-----------|------------|
| 1 | Sangat Sesuai | 0 | 0% |
| 2 | Sesuai | 9 | 32,14% |
| 3 | Tidak Sesuai | 14 | 50% |
| 4 | Sangat Tidak Sesuai | 5 | 17,85% |
| Jumlah | | 28 | 100% |

Sumber Data: hasil angket nomor 10

Dari tabel di atas mengenai tanggapan responden tentang staf administrasi menjadikan saran mahasiswa sebagai bahan perbaikan dalam pelayanan selanjutnya hasilnya menunjukkan 14 (50%) responden yang menjawab tidak sesuai. Ternyata

data ini menunjukkan bahwa lebih banyak responden yang menjawab tidak sesuai dengan staf administrasi menjadikan saran mahasiswa sebagai bahan perbaikan dalam pelayanan selanjutnya.

Tabel: 5.11
Staf Administrasi Berpedoman Pada Aturan Pelayanan Beasiswa dan Pengecekan Nilai

| No | Kategori Jawaban | Frekuensi | Persentase |
|--------|---------------------|-----------|------------|
| 1 | Sangat Sesuai | 4 | 14,28% |
| 2 | Sesuai | 14 | 50% |
| 3 | Tidak sesuai | 10 | 35,71% |
| 4 | Sangat Tidak Sesuai | 0 | 0% |
| Jumlah | | 28 | 100% |

Sumber Data: hasil angket nomor 11

Dari tabel di atas mengenai tanggapan responden tentang staf administrasi berpedoman pada aturan pelayanan beasiswa dan pengecekan nilai hasilnya menunjukkan 14 (50%) responden yang menjawab sesuai. Ternyata data ini menunjukkan bahwa lebih banyak responden yang menjawab sesuai dengan staf administrasi berpedoman pada aturan pelayanan beasiswa dan pengecekan nilai.

Tabel: 5.12
Staf Administrasi Memberikan Pembinaan Khusus Mengenai Pengecekan Nilai Kepada Mahasiswa

| No | Kategori Jawaban | Frekuensi | Persentase |
|--------|---------------------|-----------|------------|
| 1 | Sangat Sesuai | 2 | 7,14% |
| 2 | Sesuai | 5 | 17,85% |
| 3 | Tidak Sesuai | 18 | 64,28% |
| 4 | Sangat Tidak Sesuai | 3 | 10,71% |
| Jumlah | | 28 | 100% |

Sumber Data: hasil angket nomor 12

Dari tabel di atas mengenai tanggapan responden tentang staf administrasi memberikan pembinaan khusus mengenai pengecekan nilai kepada mahasiswa hasilnya 18 (64,28%) responden yang menjawab tidak sesuai. Ternyata data ini

menunjukkan bahwa lebih banyak responden yang menjawab tidak sesuai dengan staf administrasi memberikan pembinaan khusus mengenai pengecekan nilai kepada mahasiswa.

Tabel: 5.13
Berkas Yang Sudah Memenuhi Syarat Segera Diselesaikan Oleh Staf Administrasi

| No | Kategori Jawaban | Frekuensi | Persentase |
|--------|---------------------|-----------|------------|
| 1 | Sangat Sesuai | 3 | 10,71% |
| 2 | Sesuai | 10 | 35,71% |
| 3 | Tidak Sesuai | 14 | 50% |
| 4 | Sangat Tidak Sesuai | 1 | 3,75% |
| Jumlah | | 28 | 100% |

Sumber Data: hasil angket nomor 13

Dari tabel di atas mengenai tanggapan responden tentang Mahasiswa berkas yang sudah memenuhi syarat segera diselesaikan oleh staf administrasi hasilnya menunjukkan 14 (50%) responden yang menjawab tidak sesuai. Ternyata data ini menunjukkan bahwa lebih banyak responden yang menjawab tidak setuju dengan Mahasiswa berkas yang sudah memenuhi syarat segera diselesaikan oleh staf administrasi.

Tabel: 5.14
Penentuan Calon Penerima Beasiswa Ditentukan Oleh Staf Administrasi Secara Objektif

| No | Kategori Jawaban | Frekuensi | Persentase |
|--------|---------------------|-----------|------------|
| 1 | Sangat Sesuai | 13 | 46,42% |
| 2 | Sesuai | 5 | 17,85% |
| 3 | Tidak Sesuai | 10 | 35,71% |
| 4 | Sangat Tidak Sesuai | 0 | 0% |
| Jumlah | | 28 | 100% |

Sumber Data: hasil angket nomor 14

Dari tabel di atas mengenai tanggapan responden yaitu hasilnya menunjukkan 13 (46%) responden yang menjawab sangat sesuai. Ternyata data ini menunjukkan

bahwa lebih banyak responden yang menjawab sangat setuju dengan penentuan calon penerima beasiswa ditentukan oleh staf administrasi secara objektif.

Tabel: 5.15
Staf Administrasi Memberikan Bimbingan Pengisian Formulir Beasiswa

| No | Kategori Jawaban | Frekuensi | Persentase |
|--------|---------------------|-----------|------------|
| 1 | Sangat Sesuai | 5 | 17,85% |
| 2 | Sesuai | 7 | 25% |
| 3 | Tidak Sesuai | 14 | 50% |
| 4 | Sangat Tidak Sesuai | 2 | 7,14% |
| Jumlah | | 28 | 100% |

Sumber Data: hasil angket nomor 15

Dari tabel di atas mengenai tanggapan responden tentang Staf administrasi memberikan bimbingan pengisian formulir beasiswa hasilnya menunjukkan 14 (50%) responden yang menjawab tidak sesuai. Ternyata data ini menunjukkan bahwa responden tidak sesuai dengan Staf administrasi memberikan bimbingan pengisian formulir beasiswa.

Untuk mengetahui pelayanan administrasi Jurusan Pendidikan Agama Islam angkatan 2013 Fakultas Tarbiyah dan Keguruan UIN Alauddin Makassar, maka peneliti mengadakan penskoran data yang diperoleh untuk kemudian dimasukkan ke dalam tabel distribusi frekuensi untuk dihitung rata-rata kelas (mean) dari data yang terkumpul melalui angket yang terdiri dari 15 item pertanyaan dengan kriteria jawaban dimana setiap soal terdapat 4 item jawaban, yaitu:

1. Jika jawaban sangat sesuai, nilai yang diberikan 4
2. Jika jawaban sesuai, nilai yang diberikan 3
3. Jika jawaban tidak sesuai, nilai yang diberikan 2
4. Jika jawaban sangat tidak sesuai, nilai yang diberikan 1

Tabel 6
Hasil Angket Pelayanan Administrasi Mahasiswa Jurusan Pendidikan Agama
Islam Angkatan 2013 Fakultas Tarbiyah dan Keguruan
Universitas Islam Negeri Alauddin Makassar

| No Resp | Jawaban responden untuk item nomor | | | | | | | | | | | | | | | Jumlah |
|------------|------------------------------------|---|---|---|---|---|---|---|---|----|----|----|----|----|------|--------|
| | 1 | 2 | 3 | 4 | 5 | 6 | 7 | 8 | 9 | 10 | 11 | 12 | 13 | 14 | 15 | |
| 1 | 2 | 3 | 2 | 3 | 2 | 2 | 2 | 2 | 2 | 2 | 2 | 2 | 2 | 2 | 3 | 33 |
| 2 | 3 | 3 | 3 | 2 | 3 | 3 | 2 | 3 | 3 | 2 | 2 | 2 | 2 | 4 | 2 | 39 |
| 3 | 2 | 3 | 3 | 2 | 2 | 2 | 2 | 3 | 2 | 3 | 3 | 2 | 2 | 2 | 2 | 35 |
| 4 | 2 | 3 | 3 | 3 | 2 | 3 | 2 | 2 | 2 | 2 | 3 | 2 | 3 | 3 | 2 | 37 |
| 5 | 2 | 2 | 3 | 2 | 2 | 3 | 2 | 2 | 2 | 2 | 3 | 2 | 3 | 4 | 2 | 36 |
| 6 | 2 | 3 | 2 | 2 | 2 | 1 | 2 | 2 | 3 | 1 | 3 | 2 | 2 | 2 | 2 | 31 |
| 7 | 4 | 3 | 3 | 4 | 3 | 3 | 2 | 4 | 4 | 2 | 3 | 4 | 3 | 2 | 3 | 47 |
| 8 | 3 | 3 | 2 | 3 | 2 | 2 | 3 | 3 | 3 | 2 | 3 | 2 | 2 | 2 | 3 | 38 |
| 9 | 4 | 3 | 2 | 2 | 2 | 2 | 3 | 3 | 3 | 3 | 3 | 2 | 2 | 2 | 3 | 39 |
| 10 | 2 | 2 | 2 | 4 | 3 | 3 | 3 | 4 | 4 | 3 | 3 | 2 | 3 | 2 | 2 | 42 |
| 11 | 3 | 4 | 4 | 4 | 2 | 2 | 2 | 3 | 4 | 3 | 4 | 3 | 3 | 2 | 4 | 47 |
| 12 | 2 | 4 | 2 | 2 | 3 | 1 | 2 | 2 | 2 | 1 | 3 | 2 | 3 | 4 | 4 | 37 |
| 13 | 3 | 4 | 4 | 4 | 3 | 2 | 3 | 2 | 2 | 1 | 4 | 4 | 3 | 3 | 3 | 45 |
| 14 | 1 | 4 | 2 | 4 | 3 | 2 | 1 | 3 | 4 | 3 | 2 | 1 | 2 | 3 | 1 | 36 |
| 15 | 1 | 4 | 4 | 2 | 1 | 3 | 2 | 3 | 2 | 3 | 4 | 3 | 4 | 4 | 3 | 43 |
| 16 | 3 | 3 | 2 | 3 | 3 | 3 | 2 | 2 | 2 | 2 | 2 | 2 | 3 | 4 | 2 | 38 |
| 17 | 3 | 4 | 2 | 3 | 3 | 3 | 2 | 2 | 3 | 2 | 3 | 2 | 2 | 2 | 2 | 38 |
| 18 | 3 | 3 | 4 | 4 | 2 | 3 | 2 | 2 | 3 | 3 | 3 | 3 | 4 | 4 | 2 | 45 |
| 19 | 4 | 3 | 3 | 4 | 3 | 3 | 2 | 3 | 4 | 3 | 3 | 2 | 2 | 3 | 3 | 45 |
| 20 | 3 | 2 | 3 | 2 | 1 | 3 | 2 | 2 | 3 | 2 | 3 | 2 | 2 | 3 | 4 | 37 |
| 21 | 2 | 3 | 3 | 4 | 4 | 3 | 3 | 3 | 4 | 3 | 4 | 3 | 4 | 2 | 2 | 47 |
| 22 | 3 | 3 | 2 | 2 | 3 | 2 | 3 | 4 | 3 | 2 | 2 | 2 | 3 | 4 | 4 | 42 |
| 23 | 2 | 3 | 2 | 3 | 2 | 2 | 2 | 2 | 3 | 1 | 2 | 1 | 2 | 4 | 2 | 33 |
| 24 | 2 | 3 | 2 | 3 | 2 | 3 | 2 | 3 | 3 | 2 | 2 | 2 | 3 | 4 | 2 | 38 |
| 25 | 3 | 3 | 2 | 3 | 2 | 2 | 1 | 2 | 3 | 1 | 2 | 1 | 1 | 4 | 1 | 31 |
| 26 | 2 | 2 | 2 | 3 | 2 | 3 | 1 | 2 | 2 | 2 | 2 | 2 | 2 | 4 | 2 | 33 |
| 27 | 3 | 2 | 3 | 2 | 2 | 2 | 2 | 3 | 2 | 2 | 2 | 2 | 2 | 4 | 2 | 35 |
| 28 | 3 | 3 | 3 | 2 | 2 | 3 | 2 | 3 | 3 | 2 | 3 | 3 | 2 | 4 | 4 | 42 |
| Jumlah | | | | | | | | | | | | | | | 1089 | |

Sumber Data: Hasil Angket Pelayanan Administrasi Mahasiswa Jurusan Pendidikan Agama Islam Angkatan 2013 Fakultas Tarbiyah dan Keguruan Universitas Islam Negeri Alauddin Makassar

Kemudian untuk menganalisis data tersebut, maka dilakukan statistik deskriptif dari tabel di atas yang dilakukan dengan proses pembuatan tabel kerja ke dalam distribusi frekuensi sebagai berikut:

Tabel 7
Tabel Kerja Distribusi Frekuensi Pelayanan Administrasi Mahasiswa Jurusan Pendidikan Agama Islam Angkatan 2013 Fakultas Tarbiyah dan Keguruan Universitas Islam Negeri Alauddin Makassar

| No | Skor | Frekuensi (f) | f.x | Percent (%) |
|----|----------|---------------|------|-------------|
| 1 | 31 | 2 | 62 | 7,14% |
| 2 | 33 | 3 | 99 | 10,71% |
| 3 | 35 | 2 | 70 | 7,14% |
| 4 | 36 | 2 | 72 | 7,14% |
| 5 | 37 | 3 | 111 | 10,71% |
| 6 | 38 | 4 | 152 | 14,28% |
| 7 | 39 | 2 | 78 | 7,14% |
| 8 | 42 | 3 | 126 | 10,71% |
| 9 | 43 | 1 | 43 | 3,57% |
| 10 | 45 | 3 | 135 | 10,71% |
| 11 | 47 | 3 | 141 | 10,71% |
| | Σ | 28 | 1089 | 100% |

Berdasarkan tabel tersebut maka proses selanjutnya dilakukan perhitungan sebagai berikut:

- a. Mencari nilai rata-rata dari variabel X yaitu tentang pelayanan administrasi dengan cara menjumlahkan keseluruhan nilai angket dibagi responden.

Berdasarkan hal tersebut maka nilai rata-rata untuk variabel X adalah:

$$\begin{aligned}
 M_x &= \frac{\sum fx}{\sum f} \\
 &= \frac{1089}{28} = 38,89286 \longrightarrow \text{(dibulatkan 39)}
 \end{aligned}$$

Jadi nilai rata-rata untuk variabel X adalah sebesar 39

b. Menafsirkan nilai mean yang telah didapatkan interval kategori dengan cara sebagai berikut:

$$i = \frac{R}{K} \text{ Keterangan:}$$

i : Interval kelas

R : Range (nilai tertinggi dikurangi nilai terendah)

K : Jumlah kelas (berdasarkan jumlah *multiple choice*)

Sedangkan mencari range (R) dengan menggunakan rumus:

$$R = X_b - X_k$$

$$X_b = \text{nilai terbesar} = 47$$

$$X_k = \text{nilai terkecil} = 31$$

$$R = 47 - 31 = 16$$

Maka diperoleh nilai interval

$$i = \frac{R}{K} \\ = \frac{16}{4} = 4 \longrightarrow \text{(dibulatkan 4)}$$

Berdasarkan hasil di atas diperoleh nilai interval 4, sehingga untuk mengategorikan pelayanan administrasi dapat diperoleh interval sebagai berikut:

Tabel 8
Nilai Interval Variabel X (Pelayanan Administrasi)

| No | Interval | Kualifikasi | Kode |
|----|-----------|---------------|------|
| 1 | 44-47 | Sangat Tinggi | A |
| 2 | 40-43 | Tinggi | B |
| 3 | 36-39 | Sedang | C |
| 4 | ≤ 31 | Rendah | D |

Hasil di atas menunjukkan rata-rata (mean) dari variabel X tentang pelayanan administrasi tergolong sedang karena termasuk dalam interval (36-39). Artinya pelayanan administrasi termasuk kualifikasi sedang.

4. Kecerdasan Emosional Mahasiswa Jurusan Pendidikan Agama Islam Angkatan 2013 Fakultas Tarbiyah dan Keguruan Universitas Islam Negeri Alauddin Makassar

Untuk mengetahui Kecerdasan Emosional Mahasiswa Jurusan Pendidikan Agama Islam Angkatan 2013 Fakultas Tarbiyah dan Keguruan Universitas Islam Negeri Alauddin Makassar, khususnya yang terpilih menjadi sampel penelitian, dengan menggunakan statistik deskriptif gambaran skor variabel Y (kecerdasan emosional), data-data ini tersebut dapat dilihat pada tabel dibawah ini.

Dari hasil tabulasi angket tersebut dapat diketahui persentase jawaban dari tiap-tiap item pertanyaan. Selanjutnya, responden tersebut dapat memberi informasi untuk menggambarkan keadaan Kecerdasan Emosional Mahasiswa Jurusan Pendidikan Agama Islam Angkatan 2013 Fakultas Tarbiyah dan Keguruan Universitas Islam Negeri Alauddin Makassar. Untuk mendeskripsikan hasil jawaban dari tiap-tiap item pertanyaan, penulis memaparkan satu persatu item pertanyaan dengan tabel yang terpisah.

Dari penelitian ini di peroleh data dari 28 responden mahasiswa yang telah dipilih menjadi sampel dalam penelitian ini mengenai kecerdasan emosional. Data angket yang terkumpul, penulis olah ke dalam bentuk tabel-tabel, adapun mengenai gambarannya dapat dilihat pada tabel-tabel berikut:

Tabel:9.1
Memahami Keadaan Emosi Diri

| No | Kategori Jawaban | Frekuensi | Persentase |
|--------|---------------------|-----------|------------|
| 1 | Sangat Sesuai | 7 | 25% |
| 2 | Sesuai | 18 | 64,28% |
| 3 | Tidak Sesuai | 3 | 10,71% |
| 4 | Sangat Tidak Sesuai | 0 | 0% |
| Jumlah | | 28 | 100% |

Sumber Data: hasil angket nomor 1

Dari tabel di atas mengenai tanggapan responden tentang pernyataan bahwa dalam kecerdasan emosional memahami keadaan emosi, hasilnya 18(64,28) responden yang menjawab sesuai,. Data ini menunjukkan bahwa yang menjawab sesuai kecerdasan emosional memahami keadaan emosi.

Tabel:9.2
Mengetahu dan Menyadari Kekurangan Diri

| No | Kategori Jawaban | Frekuensi | Persentase |
|--------|---------------------|-----------|------------|
| 1 | Sangat Sesuai | 10 | 35,71% |
| 2 | Sesuai | 15 | 53,57% |
| 3 | Tidak Sesuai | 3 | 10,71% |
| 4 | Sangat Tidak Sesuai | 0 | 0% |
| Jumlah | | 28 | 100% |

Sumber Data: hasil angket nomor 2.

Dari tabel di atas mengenai tanggapan responden tentang pernyataan bahwa dalam kecerdasan emosional mengetahui dan menyadari kekurangan diri, hasilnya 15(53,57%) responden yang menjawab sesuai,. Data ini menunjukkan bahwa yang menjawab sesuai kecerdasan emosional mengetahui dan menyadari kekurangan diri.

Tabel:9.3
Berusaha Menahan Emosi Yang Berlebihan

| No | Kategori Jawaban | Frekuensi | Persentase |
|--------|---------------------|-----------|------------|
| 1 | Sangat Sesuai | 5 | 17,85% |
| 2 | Sesuai | 13 | 46,42% |
| 3 | Tidak Sesuai | 10 | 35,71% |
| 4 | Sangat Tidak Sesuai | 0 | 0% |
| Jumlah | | 28 | 100% |

Sumber Data: hasil angket nomor 3

Dari tabel di atas mengenai tanggapan responden tentang pernyataan bahwa dalam kecerdasan emosional berusaha menahan emosi yang berlebihan, hasilnya

13(46,42%) responden yang menjawab sesuai,. Data ini menunjukkan bahwa yang menjawab sesuai kecerdasan emosional menahan emosi yang berlebihan.

Tabel:9.4
Memikirkan Dampak Yang Ditimbulkan Sebelum Bertindak

| No | Kategori Jawaban | Frekuensi | Persentase |
|--------|---------------------|-----------|------------|
| 1 | Sangat Sesuai | 8 | 28,57% |
| 2 | Sesuai | 14 | 50% |
| 3 | Tidak Sesuai | 6 | 21,42% |
| 4 | Sangat Tidak Sesuai | 0 | 0% |
| Jumlah | | 28 | 100% |

Sumber Data: hasil angket nomor 4.

Dari tabel di atas mengenai tanggapan responden tentang pernyataan bahwa dalam kecerdasan emosional memikirkan dampak yang ditimbulkan sebelum bertindak, hasilnya 14(50%) responden yang menjawab sesuai,. Data ini menunjukkan bahwa yang menjawab sesuai kecerdasan emosional memikirkan dampak yang ditimbulkan sebelum bertindak.

Tabel:9.5
Mampu Menjaga Norma Kejujuran Terhadap Diri Sendiri

| No | Kategori Jawaban | Frekuensi | Persentase |
|--------|---------------------|-----------|------------|
| 1 | Sangat Sesuai | 5 | 17,85% |
| 2 | Sesuai | 19 | 67,85% |
| 3 | Tidak Sesuai | 4 | 14,28% |
| 4 | Sangat Tidak Sesuai | 0 | 0% |
| Jumlah | | 28 | 100% |

Sumber Data: hasil angket nomor 5.

Dari tabel di atas mengenai tanggapan responden tentang pernyataan bahwa dalam kecerdasan emosional mampu menjaga norma kejujuran terhadap diri sendiri, hasilnya 19(67,85%) responden yang menjawab sesuai,. Data ini menunjukkan bahwa yang menjawab sesuai kecerdasan emosional mampu menjaga norma kejujuran terhadap diri sendiri.

Tabel:9.6
Mampu Menjaga Kestabilan Emosi Ketika Mencapai Kesuksesan

| No | Kategori Jawaban | Frekuensi | Persentase |
|--------|---------------------|-----------|------------|
| 1 | Sangat Sesuai | 4 | 14,28% |
| 2 | Sesuai | 18 | 64,28% |
| 3 | Tidak Sesuai | 6 | 21,42% |
| 4 | Sangat Tidak Sesuai | 0 | 0% |
| Jumlah | | 28 | 100% |

Sumber Data: hasil angket nomor 6.

Dari tabel di atas mengenai tanggapan responden tentang pernyataan bahwa dalam kecerdasan emosional mampu menjaga kestabilan emosi ketika mencapai kesuksesan, hasilnya 18(64,28%) responden yang menjawab sesuai. Data ini menunjukkan bahwa yang menjawab sesuai kecerdasan emosional mampu menjaga kestabilan emosi ketika mencapai kesuksesan.

Tabel:9.7
Berusaha Memperbaiki Diri (Cara Bertutur, Bertindak, dan Bersikap) Atas Kesalahan

| No | Kategori Jawaban | Frekuensi | Persentase |
|--------|---------------------|-----------|------------|
| 1 | Sangat Sesuai | 13 | 46,42% |
| 2 | Sesuai | 13 | 46,42% |
| 3 | Tidak Sesuai | 1 | 3,57% |
| 4 | Sangat Tidak Sesuai | 1 | 3,57% |
| Jumlah | | 28 | 100% |

Sumber Data: hasil angket nomor 7

Dari tabel di atas mengenai tanggapan responden tentang pernyataan bahwa dalam kecerdasan emosional berusaha memperbaiki diri(cara bertutur, bertindak, dan bersikap, hasilnya 13(46,42%) responden yang menjawab sangat sesuai dan sesuai memiliki taraf yang sama. Data ini menunjukkan bahwa yang menjawab sangat

sesuai dan sesuai kecerdasan emosional berusaha memperbaiki diri(cara berututr, bertindak, dan bersikap.

Tabel:9.8
Dapat Menerima Kritik dengan Lapang Dada

| No | Kategori Jawaban | Frekuensi | Persentase |
|--------|---------------------|-----------|------------|
| 1 | Sangat Sesuai | 8 | 28,57% |
| 2 | Sesuai | 17 | 60,71% |
| 3 | Tidak Sesuai | 3 | 10,71% |
| 4 | Sangat Tidak Sesuai | 0 | 0% |
| Jumlah | | 28 | 100% |

Sumber Data: hasil angket nomor 8

Dari tabel di atas mengenai tanggapan responden tentang pernyataan bahwa dalam kecerdasan emosional dapat menerima kritikan dengan lapang dada, hasilnya 17(60,71%) responden yang menjawab sesuai,. Data ini menunjukkan bahwa yang menjawab sesuai kecerdasan emosional dapat menerima kritikan dengan lapang dada.

Tabel:9.9
Membantu Orang Lain Dalam Menyelesaikan Masalah

| No | Kategori Jawaban | Frekuensi | Persentase |
|--------|---------------------|-----------|------------|
| 1 | Sangat Sesuai | 4 | 14,28% |
| 2 | Sesuai | 21 | 75% |
| 3 | Tidak Sesuai | 2 | 7,14% |
| 4 | Sangat Tidak Sesuai | 1 | 3,57% |
| Jumlah | | 28 | 100% |

Sumber Data: hasil angket nomor 9

Dari tabel di atas mengenai tanggapan responden tentang pernyataan bahwa dalam kecerdasan emosional membantu orang lain dalam menyelesaikan masalah, hasilnya 21(75%) responden yang menjawab sesuai,. Data ini menunjukkan bahwa yang menjawab sesuai kecerdasan emosional memebnatu orang lain dalam menyelesaikan masalah.

Tabel:9.10
Menyelesaikan Tugas-tugas Dengan Tabah dan Sabar

| No | Kategori Jawaban | Frekuensi | Persentase |
|--------|---------------------|-----------|------------|
| 1 | Sangat Sesuai | 2 | 7,14% |
| 2 | Sesuai | 19 | 67,85% |
| 3 | Tidak Sesuai | 5 | 17,85% |
| 4 | Sangat Tidak Sesuai | 2 | 7,14% |
| Jumlah | | 28 | 100% |

Sumber Data: hasil angket nomor 10.

Dari tabel di atas mengenai tanggapan responden tentang pernyataan bahwa dalam kecerdasan emosional menyelesaikan tugas-tugas dengan tabah dan sabar, hasilnya 19(67,85%) responden yang menjawab sesuai,. Data ini menunjukkan bahwa yang menjawab sesuai kecerdasan emosional menyelesaikan tugas-tugas dengan tabah dan sabar.

Tabel:9.11
Segera Mengendalikan Diri Dari Hal-hal Yang Tidak Berguna

| No | Kategori Jawaban | Frekuensi | Persentase |
|--------|---------------------|-----------|------------|
| 1 | Sangat Sesuai | 5 | 17,85% |
| 2 | Sesuai | 17 | 60,71% |
| 3 | Tidak Sesuai | 5 | 17,85% |
| 4 | Sangat Tidak Sesuai | 1 | 3,57% |
| Jumlah | | 28 | 100% |

Sumber Data: hasil angket nomor 11.

Dari tabel di atas mengenai tanggapan responden tentang pernyataan bahwa dalam kecerdasan emosional segera mengendalikan diri dari hal-hal yang tidak berguna, hasilnya 17(60,71%) responden yang menjawab sesuai,. Data ini menunjukkan bahwa yang menjawab sesuai kecerdasan emosional segera mengendalikan diri dari hal-hal yang tidak berguna.

Tabel:9.12
Dapat Mengontrol Sifat Marah

| No | Kategori Jawaban | Frekuensi | Persentase |
|--------|---------------------|-----------|------------|
| 1 | Sangat Sesuai | 3 | 10,71% |
| 2 | Sesuai | 19 | 67,85% |
| 3 | Tidak Sesuai | 6 | 21,42% |
| 4 | Sangat Tidak Sesuai | 0 | 0% |
| Jumlah | | 28 | 100% |

Sumber Data: hasil angket nomor 12

Dari tabel di atas mengenai tanggapan responden tentang pernyataan bahwa dalam kecerdasan emosional dapat mengontrol sifat marah, hasilnya 19(67,85%) responden yang menjawab sesuai,. Data ini menunjukkan bahwa yang menjawab sesuai kecerdasan emosional dapat mengontrol sifat marah.

Tabel:9.13
Mampu Menjaga Kestabilan Ketika Mengalami Kekecewaan(Sedih)

| No | Kategori Jawaban | Frekuensi | Persentase |
|--------|---------------------|-----------|------------|
| 1 | Sangat Sesuai | 8 | 28,57% |
| 2 | Sesuai | 15 | 53,57% |
| 3 | Tidak Sesuai | 5 | 17,85% |
| 4 | Sangat Tidak Sesuai | 0 | 0% |
| Jumlah | | 28 | 100% |

Sumber Data: hasil angket nomor 13

Dari tabel di atas mengenai tanggapan responden tentang pernyataan bahwa dalam kecerdasan emosional mampu menjaga kestabilan ketika mengalami kekecewaan (sedih), hasilnya 15(53%) responden yang menjawab sesuai,. Data ini menunjukkan bahwa yang menjawab sesuai kecerdasan emosional mampu menjaga kestabilan emosi ketika mengalami kekecewaan (sedih).

Tabel:9.14
Dapat Menyembunyikan Kekecewaan Jika Diperlakukan Secara Tidak Wajar

| No | Kategori Jawaban | Frekuensi | Persentase |
|--------|---------------------|-----------|------------|
| 1 | Sangat Sesuai | 7 | 25% |
| 2 | Sesuai | 14 | 50% |
| 3 | Tidak Sesuai | 7 | 25% |
| 4 | Sangat Tidak Sesuai | 0 | 0% |
| Jumlah | | 28 | 100% |

Sumber Data: hasil angket nomor 14.

Dari tabel di atas mengenai tanggapan responden tentang pernyataan bahwa dalam kecerdasan emosional dapat menyembunyikan kekecewaan jika diperlakukan secara tidak wajar, hasilnya 14(50%) responden yang menjawab sesuai,. Data ini menunjukkan bahwa yang menjawab sesuai kecerdasan emosional dapat menyembunyikan kekecewaan jika diperlakukan secara tidak wajar.

Tabel:9.15
Cepat Kecewa Jika Usaha Tidak Berhasil

| No | Kategori Jawaban | Frekuensi | Persentase |
|--------|---------------------|-----------|------------|
| 1 | Sangat Sesuai | 7 | 25% |
| 2 | Sesuai | 9 | 32,14% |
| 3 | Tidak Sesuai | 11 | 39,28% |
| 4 | Sangat Tidak Sesuai | 1 | 3,57% |
| Jumlah | | 28 | 100% |

Sumber Data: hasil angket nomor 14

Dari tabel di atas mengenai tanggapan responden tentang pernyataan bahwa dalam kecerdasan emosional kecewa jika usaha tidak berhasil, hasilnya 11(39%) responden yang menjawab sesuai,. Data ini menunjukkan bahwa yang menjawab sesuai kecerdasan emosional kecewa jika usaha tidak berhasil.

Tabel 10.1
Hasil Angket Kecerdasan Emosional Mahasiswa Jurusan Pendidikan Agama
Islam Angkatan 2013 Fakultas Tarbiyah dan Keguruan Universitas Islam
Negeri Alauddin Makassar

| No. Resp | Jawaban responden untuk item nomor | | | | | | | | | | | | | | | Jumlah |
|-------------|------------------------------------|---|---|---|---|---|---|---|---|----|----|----|----|----|----|--------|
| | 1 | 2 | 3 | 4 | 5 | 6 | 7 | 8 | 9 | 10 | 11 | 12 | 13 | 14 | 15 | |
| 1 | 3 | 3 | 2 | 3 | 3 | 3 | 4 | 3 | 3 | 3 | 3 | 3 | 3 | 2 | 3 | 44 |
| 2 | 4 | 3 | 3 | 3 | 3 | 4 | 4 | 4 | 4 | 3 | 4 | 3 | 3 | 3 | 2 | 50 |
| 3 | 3 | 3 | 3 | 3 | 3 | 3 | 3 | 3 | 3 | 3 | 4 | 3 | 3 | 3 | 2 | 45 |
| 4 | 3 | 3 | 3 | 3 | 3 | 3 | 3 | 4 | 3 | 3 | 3 | 3 | 4 | 2 | 2 | 45 |
| 5 | 3 | 3 | 4 | 4 | 3 | 4 | 3 | 3 | 3 | 4 | 3 | 3 | 3 | 3 | 2 | 48 |
| 6 | 2 | 3 | 2 | 4 | 2 | 2 | 2 | 3 | 3 | 2 | 2 | 2 | 3 | 3 | 3 | 38 |
| 7 | 3 | 4 | 2 | 4 | 4 | 3 | 4 | 4 | 3 | 3 | 3 | 3 | 2 | 3 | 2 | 47 |
| 8 | 3 | 2 | 3 | 3 | 2 | 3 | 3 | 3 | 3 | 2 | 3 | 3 | 3 | 3 | 3 | 42 |
| 9 | 3 | 2 | 2 | 3 | 3 | 3 | 3 | 3 | 3 | 3 | 2 | 2 | 3 | 3 | 3 | 41 |
| 10 | 3 | 4 | 4 | 4 | 3 | 3 | 3 | 3 | 3 | 2 | 2 | 3 | 3 | 2 | 2 | 44 |
| 11 | 3 | 3 | 2 | 4 | 4 | 4 | 4 | 4 | 3 | 3 | 4 | 3 | 2 | 3 | 2 | 48 |
| 12 | 4 | 3 | 3 | 4 | 4 | 2 | 1 | 2 | 2 | 3 | 4 | 3 | 4 | 3 | 3 | 45 |
| 13 | 4 | 4 | 3 | 4 | 3 | 3 | 4 | 2 | 4 | 3 | 3 | 3 | 4 | 2 | 3 | 49 |
| 14 | 2 | 4 | 4 | 3 | 2 | 2 | 4 | 3 | 3 | 1 | 1 | 4 | 2 | 2 | 1 | 38 |
| 15 | 4 | 2 | 3 | 2 | 2 | 3 | 4 | 4 | 1 | 1 | 4 | 3 | 3 | 2 | 3 | 41 |
| 16 | 3 | 4 | 4 | 3 | 3 | 3 | 4 | 4 | 3 | 3 | 3 | 3 | 3 | 3 | 2 | 48 |
| 17 | 4 | 4 | 2 | 2 | 3 | 3 | 3 | 3 | 3 | 2 | 3 | 2 | 4 | 4 | 4 | 46 |
| 18 | 3 | 4 | 3 | 2 | 3 | 3 | 4 | 3 | 3 | 4 | 3 | 3 | 2 | 4 | 2 | 46 |
| 19 | 3 | 4 | 2 | 4 | 4 | 3 | 3 | 2 | 3 | 3 | 3 | 3 | 4 | 3 | 4 | 48 |
| 20 | 4 | 3 | 3 | 3 | 3 | 3 | 4 | 4 | 4 | 3 | 3 | 3 | 3 | 3 | 2 | 48 |
| 21 | 3 | 4 | 3 | 2 | 3 | 2 | 3 | 4 | 3 | 3 | 3 | 3 | 4 | 3 | 4 | 47 |
| 22 | 3 | 4 | 2 | 2 | 3 | 2 | 3 | 3 | 3 | 3 | 3 | 2 | 4 | 4 | 4 | 45 |
| 23 | 3 | 3 | 3 | 3 | 3 | 3 | 4 | 3 | 3 | 3 | 3 | 4 | 3 | 4 | 3 | 48 |
| 24 | 3 | 3 | 3 | 3 | 3 | 3 | 3 | 3 | 3 | 3 | 2 | 2 | 4 | 4 | 4 | 46 |
| 25 | 3 | 3 | 2 | 3 | 3 | 2 | 4 | 3 | 3 | 3 | 2 | 3 | 2 | 3 | 3 | 42 |
| 26 | 4 | 3 | 4 | 3 | 3 | 3 | 4 | 3 | 2 | 3 | 3 | 4 | 3 | 4 | 4 | 50 |
| 27 | 3 | 3 | 3 | 3 | 3 | 4 | 3 | 3 | 4 | 3 | 3 | 3 | 3 | 2 | 2 | 45 |
| 28 | 2 | 3 | 2 | 2 | 4 | 3 | 3 | 3 | 3 | 2 | 3 | 2 | 3 | 4 | 4 | 43 |
| Jumlah | | | | | | | | | | | | | | | | 1267 |

Sumber data: Hasil angket Kecerdasan Emosional Mahasiswa Jurusan Pendidikan Agama Islam Angkatan 2013 Fakultas Tarbiyah dan Keguruan Universitas Islam Negeri Alauddin Makassar

Kemudian untuk menganalisis data tersebut, maka dilakukan statistik deskriptif dari tabel di atas yang dilakukan dengan proses pembuatan tabel kerja ke dalam distribusi frekuensi sebagai berikut:

Tabel 11
Tabel Kerja Distribusi Frekuensi Kecerdasan Emosional Mahasiswa Jurusan Pendidikan Agama Islam Angkatan 2013 Fakultas Tarbiyah dan Keguruan Universitas Islam Negeri Alauddin Makassar

| No | Skor | Frekuensi (f) | f.x | Percent (%) |
|----|----------|---------------|-------------|-------------|
| 1 | 38 | 2 | 76 | 7,14% |
| 2 | 41 | 2 | 82 | 7,14% |
| 3 | 42 | 2 | 84 | 7,14% |
| 4 | 43 | 1 | 43 | 3,57% |
| 5 | 44 | 2 | 88 | 7,14% |
| 6 | 45 | 5 | 225 | 17,85% |
| 7 | 46 | 3 | 138 | 10,71% |
| 8 | 47 | 2 | 94 | 7,14% |
| 9 | 48 | 6 | 288 | 21,42% |
| 10 | 49 | 1 | 49 | 3,57% |
| 11 | 50 | 2 | 100 | 7,14% |
| | Σ | 28 | 1267 | 100% |

Sumber data: Kecerdasan Emosional Mahasiswa Jurusan Pendidikan Agama Islam Angkatan 2013 Fakultas Tarbiyah dan Keguruan Universitas Islam Negeri Alauddin Makassar

Berdasarkan tabel tersebut maka proses selanjutnya dilakukan perhitungan sebagai berikut:

- a. Mencari nilai rata-rata dari variabel Y yaitu tentang kecerdasan emosional dengan cara menjumlahkan keseluruhan angket responden.

Berdasarkan hal tersebut maka nilai rata-rata untuk variabel Y adalah:

$$M_x = \frac{\sum fy}{\sum f} = \frac{1267}{28} = 45,25 \longrightarrow \text{(dibulatkan 45)}$$

b. Menafsirkan nilai mean yang telah didapatkan interval kategori dengan cara sebagai berikut:

$$i = \frac{R}{K} \text{ Keterangan:}$$

i : Interval kelas

R : Range (nilai tertinggi dikurangi nilai terendah)

K : Jumlah kelas (berdasarkan jumlah *multiple choice*)

Sedangkan mencari range (R) dengan menggunakan rumus:

$$R = Xb - Xk$$

$$Xb = \text{nilai terbesar} = 50$$

$$Xk = \text{nilai terkecil} = 38$$

$$R = 50 - 38 = 12$$

Maka diperoleh nilai interval

$$i = \frac{R}{K} = \frac{12}{4} = 3 \longrightarrow \text{(dibulatkan 3)}$$

Jadi nilai rata-rata untuk variabel Y adalah sebesar 45.

Tabel 12
Nilai Interval Variabel Y (Kecerdasan Emosional)

| No | Interval | Kualifikasi | Frekuensi (f) | Percent (%) |
|--------|----------|---------------|---------------|-------------|
| 1 | 50 – 48 | Sangat Tinggi | 9 | 32 |
| 2 | 47 – 45 | Tinggi | 10 | 36 |
| 3 | 44 – 42 | Sedang | 5 | 18 |
| 4 | ≤ 38 | Rendah | 4 | 14 |
| JUMLAH | | | 28 | 100% |

Dari data tabel di atas dapat diketahui nilai rata-rata Kecerdasan Emosional Mahasiswa Jurusan Pendidikan Agama Islam Angkatan 2013 Fakultas Tarbiyah dan

Keguruan Universitas Islam Negeri Alauddin Makassar berada pada rata-rata 47–45 sebanyak 10 orang mahasiswa (sampel) atau sekitar 36% dari jumlah mahasiswa Jurusan Pendidikan Agama Islam Angkatan 2015 Fakultas Tarbiyah Dan Keguruan UIN Alauddin Makassar. Hal ini berarti rata-rata Kecerdasan Emosional Mahasiswa Jurusan Pendidikan Agama Islam Angkatan 2013 Fakultas Tarbiyah dan Keguruan Universitas Islam Negeri Alauddin Makassar.

5. Pengaruh Pelayanan Administrasi Mahasiswa Terhadap Kecerdasan Emosional Mahasiswa Jurusan Pendidikan Agama Islam Angkatan 2013 Fakultas Tarbiyah dan Keguruan Universitas Islam Negeri Alauddin Makassar.

Untuk menguji ada tidaknya Pengaruh Pelayanan Administrasi Mahasiswa Terhadap Kecerdasan Emosional Mahasiswa, maka dapat diperoleh dari hasil penelitian diolah dengan analisis dengan menggunakan metode statistik yaitu analisis persamaan regresi sederhana. Adapun kriteria pengujian adalah sebagai berikut:

$$H_1 \text{ diterima apabila } t_{hitung} > t_{tabel}$$

$$H_0 \text{ diterima apabila } t_{hitung} < t_{tabel}$$

Untuk lebih jelasnya berikut langkah-langkah pengujian hipotesisnya:

- a. Membuat tabel penolong untuk menghitung angka statistik. Sebelum membuat tabel kerja, maka terlebih dahulu ditentukan variabelnya, yaitu:
 1. Variabel X adalah pelayanan administrasi
 2. Variabel Y adalah kecerdasan emosional

Tabel :13
Tabel Penolong Analisis Regresi Pengaruh Pelayanan Administrasi Terhadap
Kecerdasan Emosional Mahasiswa Jurusan Pendidikan Agama Islam Angkatan
2013 Fakultas Tarbiyah dan Keguruan UIN Alauddin Makassar

| NO | X | Y | (X ²) | (Y ²) | XY |
|----------|------|------|-------------------|-------------------|-------|
| 1 | 33 | 44 | 1089 | 1936 | 1452 |
| 2 | 39 | 50 | 1521 | 2500 | 1950 |
| 3 | 35 | 45 | 1225 | 2025 | 1575 |
| 4 | 37 | 45 | 1369 | 2025 | 1665 |
| 5 | 36 | 48 | 1296 | 2304 | 1728 |
| 6 | 31 | 38 | 961 | 1444 | 1178 |
| 7 | 47 | 47 | 2209 | 2209 | 2209 |
| 8 | 38 | 42 | 1444 | 1764 | 1596 |
| 9 | 39 | 41 | 1521 | 1681 | 1599 |
| 10 | 42 | 44 | 1764 | 1936 | 1848 |
| 11 | 47 | 48 | 2209 | 2304 | 2256 |
| 12 | 37 | 45 | 1369 | 2025 | 1665 |
| 13 | 45 | 49 | 2025 | 2401 | 2205 |
| 14 | 36 | 38 | 1296 | 1444 | 1368 |
| 15 | 43 | 41 | 1849 | 1681 | 1763 |
| 16 | 38 | 48 | 1444 | 2304 | 1824 |
| 17 | 38 | 46 | 1444 | 2116 | 1748 |
| 18 | 45 | 46 | 2025 | 2116 | 2078 |
| 19 | 45 | 48 | 2025 | 2304 | 2160 |
| 20 | 37 | 48 | 1369 | 2304 | 1776 |
| 21 | 47 | 47 | 2209 | 2209 | 2209 |
| 22 | 42 | 45 | 1764 | 2025 | 1890 |
| 23 | 33 | 48 | 1089 | 2304 | 1584 |
| 24 | 38 | 46 | 1444 | 2116 | 1748 |
| 25 | 31 | 42 | 961 | 1764 | 1302 |
| 26 | 33 | 50 | 1089 | 2500 | 1650 |
| 27 | 35 | 45 | 1125 | 2025 | 1575 |
| 28 | 42 | 43 | 1764 | 1849 | 1806 |
| Σ | 1089 | 1267 | 42899 | 57615 | 49407 |

b. Analisis regresi sederhana

$$Y = a + bx$$

Menentukan harga b dengan rumus:

$$b = \frac{n(\sum XY) - (\sum X)(\sum Y)}{n\sum X^2 - (\sum X)^2}$$

$$b = \frac{(28)(49407) - (1089)(1267)}{28(42899) - (1089)(1089)}$$

$$b = \frac{(1383396) - (1379763)}{(1201172) - (1185921)}$$

$$b = \frac{3633}{15251}$$

$$b = 0,23821$$

Menentukan harga a dengan rumus:

$$a = \frac{\sum Y - b\sum X}{n}$$

$$a = \frac{1267 - (0,23821)(1089)}{28}$$

$$a = \frac{1267 - 259,41069}{28}$$

$$a = 35,98533$$

Didapat persamaan regresi linier sederhananya:

$$Y = a + b X$$

$$Y = 35,98 + 0,23X$$

Karena nilai koefisien $b = 0,23$ (positif) maka model regresi bernilai positif atau searah, artinya jika nilai variabel pelayanan administrasi (X) semakin tinggi maka nilai variabel kecerdasan emosional (Y) juga semakin tinggi pula. Selanjutnya menguji signifikansi dengan langkah-langkah sebagai berikut:

$$\begin{aligned}
 a &= 0,05 = 5\% \\
 &= \frac{0,05}{2} \\
 &= 0,025
 \end{aligned}$$

$$\begin{aligned}
 db &= n - 2 \\
 &= 28 - 2 = 26
 \end{aligned}$$

Jadi t_0 ialah $0,025 (26) = 2,056$

Dengan derajat kebebasan 26 maka diperoleh t_{tabel} pada taraf signifikansi 5% sebesar 2,056

Antara nilai pengaruh pelayanan administrasi dengan kecerdasan emosional dapat diketahui pengaruhnya. Pengaruh tersebut dapat dihitung dengan rumus kesalahan baku regresi.

c. Menggunakan rumus Kesalahan Baku Regresi:

$$S_{yx} = \frac{\sqrt{\sum Y^2 - a \sum Y - b \sum XY}}{n - 2}$$

$$S_{yx} = \frac{\sqrt{57615 - 35,98533(1267) - 0,23(49407)}}{28 - 2}$$

$$S_{yx} = \frac{\sqrt{(57615) - (45593,41311) - (11768,7474)}}{26}$$

$$S_{yx} = \frac{\sqrt{252,83949}}{26}$$

$$S_{yx} = \frac{15,9009273314}{26}$$

$$S_{yx} = 0,61157 = 0,61$$

d. Menggunakan Koefisien Regresi b dengan rumus :

$$Sb = \frac{S_{yx}}{\sqrt{\sum x^2 - \frac{(\sum x)^2}{n}}}$$

$$Sb = \frac{0,61157}{\sqrt{(42899) - \frac{(1089)^2}{28}}}$$

$$Sb = \frac{0,61157}{\sqrt{42899 - \frac{1185921}{28}}}$$

$$Sb = \frac{0,61157}{\sqrt{42899 - 42354,32143}}$$

$$Sb = \frac{0,61157}{\sqrt{544,67857}}$$

$$Sb = \frac{30,61157}{23,3383497703}$$

$$Sb = 0,02621$$

e. Menentukan nilai uji t

Untuk mencari t hitung menggunakan rumus berikut ini:

$$t_0 = \frac{b - B}{SB}$$

$$t_0 = \frac{0,23821 - 0}{0,02621}$$

$$t_0 = \frac{0,23821}{0,02621}$$

$$t_0 = 9,08852$$

f. Menentukan penerimaan H_0 dan H_1

H_0 di terima jika t hitung < t tabel

H_1 ditolak jika t hitung > t tabel.

g. Membuat kesimpulan

Dengan melakukan pengujian secara signifikansi maka dapat disimpulkan bahwa $t_{hitung} (t_0) = 9,08852 >$ dari $t_{tabel} = 2,056$. Jadi, H_0 di tolak dan H_1 di terima, artinya terdapat pengaruh yang signifikan antara pelayanan administrasi dengan kecerdasan emosional mahasiswa Jurusan Pendidikan Agama Islam angkatan 2013 Fakultas Tarbiyah dan Keguruan UIN Alauddin Makassar.

B. PEMBAHASAN

Setelah dilakukan penelitian, diperoleh hasil bahwa rata-rata (mean) dari variabel X tentang pelayanan administrasi adalah 39 terletak pada interval 36-39 dimana hasil ini tergolong sedang, sedangkan rata-rata (mean) dari variabel Y tentang kecerdasan emosional adalah 45 terletak pada interval 45-47 dan termasuk tingkat kualifikasi tinggi.

Adapun hasil analisis pada pengujian statistic inferensial yaitu uji t, diperoleh hasil uji hipotesis $t_{hitung} (t_0) = 9,08852 >$ dari $t_{tabel} = 2,056$. Jadi, H_0 di tolak dan H_1 di terima. Dengan demikian dapat disimpulkan bahwa, dengan menggunakan rumus regresi sederhana, maka terdapat ada pengaruh antara pelayanan administrasi terhadap kecerdasan emosional Mahasiswa Jurusan Pendidikan Agama Islam angkatan 2013 Fakultas Tarbiyah dan Keguruan UIN Alauddin Makassar.

Hasil penelitian yang disusun oleh peneliti menunjukkan bahwa dengan adanya pelayanan administrasi ada pengaruh terhadap kecerdasan emosional Mahasiswa Jurusan Pendidikan Agama Islam angkatan 2013 Fakultas Tarbiyah dan Keguruan UIN Alauddin Makassar yaitu, semakin baik pelayanan administrasi mahasiswa maka semakin tinggi tingkat kecerdasan emosional mahasiswa dan sebaliknya semakin tidak baik pelayanan administrasi maka semakin rendah pula tingkat kecerdasan emosional mahasiswa.

Beberapa hal yang perlu diperhatikan dalam meningkatkan pelayanan administrasi mahasiswa kaitannya dengan kecerdasan emosional mahasiswa adalah keindahan, kenyamanan dan kebersihan ruangan, pakaian pelayan administrasi yang rapi, memberikan informasi yang nyaman, memudahkan prosedur pelayanan, melayani sesuai jadwal, selalu menjawab salam apabila diberi salam, komunikasi dengan sopan, melayani sesuai dengan aturan, membina, dan melayani secara objektif.

Pengaruh pelayanan administrasi terhadap kecerdasan emosional terbukti bahwa ketika kecerdasan emosional tinggi maka gambaran oleh pelayanan administrasi, kaitannya dengan mahasiswa adalah perlunya memahami emosi diri, mengetahui kekurangan diri, menahan emosi, memikirkan dampak sebelum bertindak, kejujuran terhadap diri sendiri, emosi stabil, memperbaiki tutur kata, senang menerima kritikan, senang membantu orang lain, tabah dan sabar, mengontrol sifat marah, tidak menampakkan kekecewaan, dan tidak kecewa ketika gagal.

BAB V

PENUTUP

A. Kesimpulan

Setelah melakukan penelitian skripsi yang berjudul “Pengaruh Pelayanan Administrasi Terhadap Kecerdasan Emosional Mahasiswa Jurusan Pendidikan Agama Islam Angkatan 2013 Fakultas Tarbiyah dan Keguruan UIN Alauddin Makassar” untuk mendapatkan data yang diperlukan dan melakukan analisis data, serta peneliti telah menguraikan secara sederhana semua permasalahan menyangkut hal-hal yang berkaitan dengan pembahasan skripsi ini, maka pada bab ini peneliti akan memberi kesimpulan dari uraian yang telah dipaparkan sebelumnya, yakni:

1. Pelayanan Administrasi Mahasiswa Jurusan Pendidikan Agama Islam Angkatan 2013 Fakultas Tarbiyah dan Keguruan UIN Alauddin Makassar berada pada kategori sedang dengan nilai 39, berada dalam interval 36–39.
2. Kecerdasan Emosional Mahasiswa Jurusan Pendidikan Agama Islam angkatan 2013 Fakultas Tarbiyah dan Keguruan UIN Alauddin Makassar berada pada kategori tinggi dengan nilai 45, berada pada interval 45-47.
3. Nilai “r” yang diperoleh adalah 9,088 termasuk kategori tinggi, sehingga terdapat pengaruh yang signifikan antara Pelayanan Administrasi dengan Kecerdasan Emosional Mahasiswa Jurusan Pendidikan Agama Islam Angkatan 2013 Fakultas Tarbiyah dan Keguruan UIN Alauddin Makassar.

B. Implikasi Penelitian

Setelah penulis mengemukakan kesimpulan di atas, maka berikut ini penulis akan mengemukakan beberapa saran sebagai harapan yang ingin di capai sekaligus sebagai kelengkapan dalam penyusunan skripsi ini sebagai berikut :

1. Mengingat pentingnya pelayanan administrasi terhadap kecerdasan emosional mahasiswa, maka disarankan kepada pihak Universitas, Fakultas dan jurusan agar bekerja sama membenahi pelayanan administrasi supaya lebih meningkatkan kepuasan pelayanan serta dalam membenahi diri dan meningkatkan penyediaan sarana dan prasarana, peningkatan profesional pelayanan serta pelaksanaannya.
2. Menjaga kecerdasan emosional merupakan langkah yang amat penting untuk diperhatikan karena dengan menjaga kecerdasan emosional segala urusan yang dilaksanakan itu akan mendapatkan solusi yang baik.
3. Sebagai saran terakhir kami sampaikan kepada semua pihak bahwa masalah kepuasan pelayanan administrasi mahasiswa merupakan tanggung jawab bersama Universitas, Fakultas, Jurusan, para staf administrasi dan pihak terkait, karena itu dengan selesainya skripsi yang sangat sederhana ini dapat menjadi sumbangan pemikiran kepada berbagai pihak yang disebutkan di atas. Sehingga dapat lebih meningkatkan kemajuan berdasarkan tujuan standar operasional pelayanan administrasi nasional yang telah ditetapkan, terima kasih.

DAFRAT PUSTAKA

- Adya, Atep Barata, *Dasar-dasar Pelayanan Prima*, Jakarta: Alex Media Komputindo, 2003.
- Anwar, Idhoci, *Administrasi Pendidikan dan Manajemen Biaya Pendidikan*, Jakarta: Raja Grafindo Persada, 2013.
- Tiro, Muhammad Arif, *Dasar-dasar Statistika*, Makassar, Badan Penerbit UNM, 2000.
- Arikunto, Suharsimi, *Prosedur Penelitian Suatu Pendekatan Praktek*, Jakarta: Rineka Cipta, 2002.
- Bani, Suddin, *Pendidikan Karakter Menurut Al Gazali*, Makassar: Alauddin Pers, 2011.
- Departemen Agama RI, *Al-Qur'an dan Terjemahnya*, Jakarta: Tim Pustaka Alkautsar, 2009.
- Departement Pendidikan Nasional, *Kamus Besar Bahasa Indonesia Pusat Bahasa*, Jakarta: Gramedia Pustaka Utama, 2008.
- Goleman. Daniel, *Emotional Intelligence*, diterjemahkan oleh T. Hermaya, *Kecerdasan Emosional*, Jakarta: Gramedia, 2003.
- , *Working with Emotional Intelligence*, diterjemahkan oleh: Alex Tri Kantjono Widodo, *Kecerdasan Emosi untuk Mencapai Puncak Prestasi*, Jakarta: Gramedia Pustaka Utama, 2000.
- , *Emotional Intelligence (Kecerdasan Emosional)*, Jakarta: Gramedia Pustaka Utama, 2002.
- Ginanjari. Ary, ESQ, Jakarta: penerbit Arga, 2004.
- Kementerian Agama RI, *BAN-PT Akreditasi Program Studi Sarjana*, Borang Akreditasi Program Studi Pendidikan Agama Islam, 2012.
- Keputusan Dekan Fakultas Tarbiyah dan Keguruan UIN Alauddin Makassar, *Tentang Dosen Jurusan/Prodi Fakultas Tarbiyah dan Keguruan UIN Alauddin Makassar*, Nomor: 2150 Tahun 2015.
- Kasim, Azhar, *Etika dalam Administrasi Publik*, Jakarta: 2002.
- Kotler, Philip, *Manajemen Pemasaran di Indonesia*, Jakarta, Salemba Empat, 2002.
- Mangkunegara, Prabu, AA, *Prilaku Konsumen*, Bandung: Eresco, 2004.

- Masaong, Kadim, dan Arfan A. Tilomi, *Kepemimpinan Berbasis Multiple Intelegence (Sinergi Kecerdasan Intelektual, Emosional, dan Spritual untuk Meraih Kesuksesan)*, Bandung: Penerbit Alfabrta, 2011.
- Margareta, *Kualitas Pelayanan Teori dan Aplikasi*, Jakarta, Mandar Maju 2003.
- Mappaenre, Ahmad, *Dasar-Dasar Ilmu Administrasi dan Manajemen*, Makassar, Badan penerbit UNM , 2009.
- Moenir, *Manajemen Pelayanan Umum di Indonesia*, Jakarta:, Bumi Aksara 2003.
- Nata. Abuddin, *Manajemen Pendidikan: Mengatasi kelemahan pendidikan islam di Indonesia*, Jakarta: Kencana, 2010.
- Pedoman Penulisan Karya Tulis Ilmiah, Makassar: Alauddin press, 2013.
- Sardiman A.M. *Interaksi dan Motivasi Belajar Mengajan*, Jakarta: PT Raja Grafindo Persada, 2004.
- Sugiyono, *Metode Penelitian Kuantitatif, Kualitatif, dan R&D*, Bandung: Penerbit Alfabeta, 2009.
- , *Metode Penelitian Pendidikan*, Bandung, Alfabeta, 2014.
- Salehuddin, *Profil Singkat Fakultas Tarbiyah dan Keguruan Universitas Islam Negeri Alauddin Makassar*, Samata-Gowa, UIN Alauddin, 2012.
- Tjiptono, Fandy, *Manajemen Jasa*, Yogyakarta: Penerbit Andi, 2002.
- Uchdi, Darmiyati, *Humanisasi Pendidikan*, Jakarta: Penerbit Bumi Aksara, 2008.
- Uno, Hamzah B. *Orientasi Baru Dalam Psikologi Pembelajaran*, Jakarta: Bumi Aksara 2006.

LAMPIRAN 1

PENGANTAR ANGKET

Perihal : Permohonan Pengisian Angket
Lampiran : Satu Berkas
Kepada Yth : Mahasiswa Jurusan Pendidikan Agama Islam Angkatan 2013 Fakultas
Tarbiyah dan Keguruan Universitas Islam Negeri Alauddin Makassar

Dengan hormat,

Dalam rangka penulisan skripsi di Universitas Islam Negeri Alauddin Makassar. Skripsi ini sebagai salah satu syarat untuk ujian kesarjanaaan Strata I Pendidikan Islam, maka saya memohon kepada mahasiswa Jurusan Pendidikan Agama Islam Angkatan 2013 Fakultas Tarbiyah dan Keguruan Universitas Islam Negeri Alauddin Makassar untuk mengisi angket yang telah disediakan.

Angket ini bukan tes psikologi, maka dari itu mahasiswa tidak perlu ragu-ragu dalam memberikan jawaban yang sejujurnya. Artinya semua jawaban yang diberikan oleh mahasiswa adalah benar, dan jawaban yang diminta adalah sesuai dengan kondisi yang dirasakan oleh mahasiswa selama ini.

Setiap jawaban yang diberikan merupakan bantuan yang tak ternilai harganya bagi penelitian ini, atas perhatian dan bantuannya saya mengucapkan terima kasih.

Samata-Gowa, Januari 2016

Hormat saya,

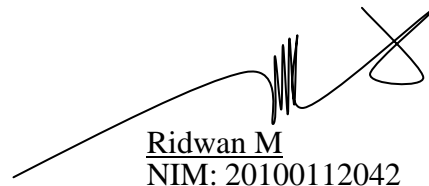
Ridwan M
NIM: 20100112042

INSTRUMEN PENELITIAN
PENGARUH PELAYANAN ADMINISTRASI TERHADAP KECERDASAN
EMOSIONAL MAHASISWA JURUSAN PENDIDIKAN AGAMA ISLAM
ANGKATAN 2013 FAKULTAS TARBIYAH DAN KEGURUAN
UNIVERSITAS ISLAM NEGERI ALAUDDIN MAKASSAR

A. Petunjuk pengisian

- a. Mohon dengan hormat bantuan dan kesediaan anda untuk menjawab seluruh pertanyaan dan pernyataan yang ada.
- b. Pilihlah jawaban yang anda anggap paling sesuai dengan keadaan yang sebenarnya.
- c. Berilah tanda checklist (√) pada kolom yang telah disediakan.

B. Pernyataan/pertanyaan

| No | Pertanyaan/Pernyataan | SS | S | KS | TS |
|------------------------|--|----|---|----|----|
| Pelayanan Administrasi | | | | | |
| 1. | Keindahan, kenyamanan, dan kebersihan ruangan. | | | | |
| 2. | Penampilan petugas pelayan administrasi menggunakan pakaian yang rapi. | | | | |
| 3. | Informasi yang diberikan oleh pelayan administrasi melalui portal akademik. | | | | |
| 4. | Informasi pengurusan beasiswa ditempel di papan informasi agar semua mahasiswa dapat mengetahuinya. | | | | |
| 5. | Kemudahan prosedur dalam pelayanan pengurusan beasiswa dan pengecekan nilai. | | | | |
| 6. | Staf administrasi melayani sesuai waktu yang ditetapkan/terjadwal. | | | | |
| 7. | Staf pelayanan beasiswa dan pengecekan nilai melayani mahasiswa sesuai dengan urutan pendaftaran. | | | | |
| 8. | Ketika mahasiswa memberi salam kepada pelayan administrasi, di jawab dengan baik. | | | | |
| 9. | Staf administrasi berkomunikasi dengan sopan dan memberi penjelasan jika berkas mahasiswa belum selesai. | | | | |
| 10. | Staf administrasi menjadikan saran mahasiswa sebagai bahan perbaikan dalam pelayanan selanjutnya. | | | | |
| 11. | Staf administrasi berpedoman pada aturan pelayanan beasiswa dan pengecekan nilai. | | | | |
| 12. | Staf administrasi memberikan pembinaan khusus mengenai pengecekan nilai kepada mahasiswa. | | | | |
| 13. | Berkas yang sudah memenuhi syarat segera diselesaikan oleh staf administrasi. | | | | |
| 14. | Penentuan calon penerima beasiswa ditentukan oleh staf administrasi secara objektif. | | | | |
| 15. | Staf administrasi memberikan bimbingan pengisian formulir beasiswa. | | | | |

| Kecerdasan emosional | | | | |
|----------------------|---|--|--|--|
| 1. | Saya memahami keadaan emosi diri saya | | | |
| 2. | Saya mengetahui dan menyadari kekurangan diri saya | | | |
| 3. | Saya berusaha menahan emosi yang berlebihan | | | |
| 4. | Saya memikirkan dampak yang ditimbulkan sebelum bertindak | | | |
| 5. | Saya mampu menjaga norma kejujuran terhadap diri sendiri | | | |
| 6. | Saya mampu menjaga kestabilan emosi ketika mencapai kesuksesan. | | | |
| 7. | Saya berusaha memperbaiki diri (cara bertutur, bertindak, dan bersikap) atas kesalahan. | | | |
| 8. | Saya dapat menerima kritikan dengan lapang dada. | | | |
| 9. | Saya membantu orang lain dalam menyelesaikan masalah. | | | |
| 10. | Saya menyelesaikan tugas-tugas dengan tabah dan sabar. | | | |
| 11. | Saya segera mengendalikan diri dari hal-hal yang tidak berguna. | | | |
| 12. | Saya dapat mengontrol sifat marah. | | | |
| 13. | Saya mampu menjaga kestabilan ketika mengalami kekecewaan(sedih). | | | |
| 14. | Saya dapat menyembunyikan kekecewaan jika diperlakukan secara tidak wajar. | | | |
| 15. | Saya cepat kecewa jika usaha saya tidak berhasil. | | | |

Samata-Gowa, Januari 2016

Hormat saya,

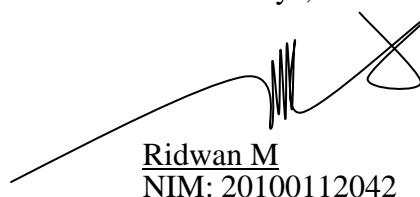

Ridwan M
NIM: 20100112042

RIWAYAT HIDUP



RIDWAN M, lahir di Sinjai pada tanggal 14 Mei 1990. Adalah anak ke sebelas(terakhir) dari sebelas bersaudara. Buah hati dari Maddu Saleng dan Hare Tamma. Mulai memasuki jenjang pendidikan formal di SD Negeri 143 korong, pada tahun 1996 dan tamat pada tahun 2002.

Kemudian penulis melanjutkan pendidikan di Pondok Pesantren Al-Mubarak pada tahun 2002 sampai 2004 kemudian dilanjutkan lagi di Pondok Pesantren Darul Istiqomah Cabang Lappae pada tahun 2008 sampai 2009, pada tahun yang sama (2009), penulis melanjutkan pendidikan ke sekolah SMA Negeri 1 Sinjai Selatan dan tamat pada tahun 2012.

Setelah menamatkan pendidikan di SMA, dengan biaya dari orang tua, penulis melanjutkan ke jenjang perguruan tinggi di Universitas Islam Negeri Alauddin Makassar dan mengambil Jurusan Pendidikan Agama Islam pada Fakultas Tarbiyah dan Keguruan pada tahun 2012, dan menyelesaikan studinya pada tahun 2016.

Selama masa perkuliahan penulis banyak aktif dalam berbagai kegiatan organisasi baik organisasi ekstra maupun organisasi intra kampus seperti HMJ Pendidikan Agama Islam, UKM Black Panther UIN Alauddin Makassar, HMI Komisariat Tarbiyah dan Keguruan UIN Alauddin Makassar.