

**PERBANDINGAN HASIL BELAJAR MENGGUNAKAN MODEL PEMBELAJARAN
KOOPERATIF TIPE *THINK PAIR SHARE* (TPS) DAN TIPE *THE POWER OF TWO*
(TPT) SISWA KELAS XI SMA NEGERI 1 PALLANGGA KABUPATEN GOWA**



Skripsi

Diajukan untuk Memenuhi Salah Satu Syarat Meraih Gelar Sarjana
Pendidikan (S.Pd) pada Prodi Jurusan Pendidikan Biologi
Fakultas Tarbiyah dan Keguruan
UIN Alauddin Makassar

Oleh :

Abudzar Ghifari Al-Basyar
NIM. 20500112074

**FAKULTAS TARBIYAH DAN KEGURUAN
UNIVERSITAS ISLAM NEGERI (UIN) ALAUDDIN
MAKASSAR
2016**

PERNYATAAN KEASLIAN SKRIPSI

Mahasiswa yang bertanda tangan di bawah ini:

Nama : Abudzar Ghifari Al-Basyar

Nim : 20500112074

Tempat/Tgl. Lahir : Ujung Pandang / 15 September 1994

Jurusan : Pendidikan Biologi

Fakultas : Tarbiyah dan Keguruan

Alamat : Tetebatu Kel. Pangkabinanga Kec. Pallangga. Kab. Gowa

Judul : “Perbandingan Hasil Belajar Menggunakan Model Pembelajaran Kooperatif Tipe *Think Pair Share* (TPS) dan Tipe *The Power Of Two* (TPT) Siswa Kelas XI SMA Negeri 1 Pallangga Kabupaten Gowa”

Menyatakan dengan sesungguhnya dan penuh kesadaran bahwa skripsi ini benar adalah hasil karya sendiri. Jika dikemudian hari terbukti bahwa ia merupakan duplikat, tiruan, plagiat, atau dibuat oleh orang lain, sebagian atau seluruhnya, maka skripsi dan gelar yang diperoleh karenanya batal demi hukum.

Makassar, Juni 2016
Penyusun,

Abudzar Ghifari Al-Basyar
Nim. 20500112074

PERSETUJUAN PEMBIMBING

Pembimbing penulisan skripsi Saudara **Abudzar Ghifari Al-Basyar**, **Nim: 20500112074**, Mahasiswa Jurusan Pendidikan Biologi pada Fakultas Tarbiyah dan Keguruan UIN Alauddin Makassar, setelah dengan seksama meneliti dan mengoreksi skripsi yang bersangkutan dengan judul “Perbandingan Hasil Belajar Menggunakan Model Pembelajaran Kooperatif Tipe *Think Pair Share* (TPS) dan Tipe *The Power Of Two* (TPT) Siswa Kelas XI SMA Negeri 1 Pallangga Kabupaten Gowa” memandang bahwa skripsi tersebut telah memenuhi syarat-syarat ilmiah dan dapat disetujui untuk diajukan ke sidang munaqasyah.

Demikian persetujuan ini diberikan untuk di proses selanjutnya.

Makassar, Juni 2016

Pembimbing I



Dr. Andi Maulana, M.Si.
NIP.19621015 199303 1 002

Pembimbing II

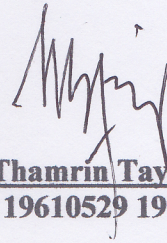

Drs. Thamrin Tayeb, M.Si.
NIP. 19610529 199403 1 001

PENGESAHAN SKRIPSI

Skripsi yang berjudul “Perbandingan Hasil Belajar Menggunakan Model Pembelajaran Kooperatif Tipe *Think Pair Share* (TPS) dan Tipe *The Power Of Two* (TPT) Siswa Kelas XI SMA Negeri 1 Pallangga Kabupaten Gowa” yang disusun oleh saudara Abudzar Ghifari Al-Basyar, NIM : 20500112074 mahasiswa Program Studi Pendidikan Biologi pada Fakultas Tarbiyah dan Keguruan UIN Alauddin Makassar, telah diuji dan dipertahankan dalam sidang munaqasyah yang diselenggarakan pada hari Kamis tanggal 25 Agustus 2016 M, bertepatan dengan tanggal 22 Dzulqaidah 1437 H, dinyatakan diterima sebagai salah satu syarat untuk memperoleh gelar Sarjana Pendidikan pada Fakultas Tarbiyah dan Keguruan UIN Alauddin Makassar, Program Studi Pendidikan Biologi, dengan beberapa perbaikan.

Samata-Gowa, 25 Agustus 2016 M
22 Dzulqaidah 1437 H

DEWAN PENGUJI (SK. Dekan No. 1951 Tahun 2016)

KETUA	: H. Muh. Rapi, S.Ag., M.Pd.	(.....)
SEKERTARIS	: Jamilah, S.Si., M.Si.	(.....)
MUNAQISY I	: Dr. Hj. St. Syamsudduha, M.Pd.	(.....)
MUNAQISY II	: Dr. Salahuddin, M.Ag.	(.....)
PEMBIMBING I	: Dr. Andi Maulana, M.Si.	(.....)
PEMBIMBING II	: Drs. Thamrin Tayeb, M.Si.	(.....)

Disahkan oleh :
Dekan Fakultas Tarbiyah dan Keguruan
UIN Alauddin Makassar //

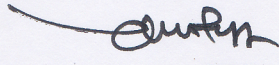
Dr. H. Muhammad Amri, Lc., M. Ag.
NIP. 19730120 200312 1 001

MOTTO DAN PERSEMBAHAN

MOTTO

“Tiada Impian Yang Bisa Dicapai Tanpa Tindakan”

“Bukanlah hidup kalau tidak ada masalah, bukanlah sukses kalau tidak melalui rintangan, bukanlah menang kalau tidak dengan pertarungan, bukanlah lulus kalau tidak ada ujian, dan bukanlah berhasil kalau tidak berusaha”

PERSEMBAHAN

Syukur atas nikmat dan karunia yang diberikan Allah swt kupersembahkan karyaku ini untuk sosok yang luar biasa dalam kehidupanku Ayahanda **Drs. H. Baharuddin Pali** dan Ibunda **Dra. Hj. Syarifah Tahir** tercinta yang tak henti-hentinya memberikan dukungan serta doa restu dan segala pengorbanan dan jerih payah yang dicurahkan demi keberhasilan penulis dalam menuntut ilmu. Semoga Allah swt meridhohi amal ibadahmu..Amin

Untuk saudaraku tercinta **Agung Mutakabbir Al-Basyar** yang selalu memberikan Motivasi, nasehat dan semangat dalam langkah pendidikanku. Semoga Allah swt selalu meridhohi kalian saudaraku.. Amin

Untuk sahabat-sahabatku **CIA 12ESPIRASI 34** tercinta yang selalu menemani dalam suka maupun duka, terima Kasih Sahabatku atas kebersamaan dan rasa persaudaraannya sukses buat kalian... Amin

KATA PENGANTAR



Assalamu Alaikum Warahmatullahi Wabarakatuh

Teruntai rasa syukur kepada Allah swt atas rahmat, kesehatan dan kesempatan yang diberikan kepada penulis, memberikan penulis kekuatan dan keberanian untuk bermimpi dan tak setengah-setengah mewujudkannya, memberikan penulis kemampuan untuk bisa melakukan sesuatu yang ingin penulis lakukan sehingga penulis dapat menyelesaikan penyusunan skripsi ini yang berjudul **“Perbandingan Hasil Belajar Menggunakan Model Pembelajaran Kooperatif Tipe *Think Pair Share* (TPS) dan Tipe *The Power Of Two* (TPT) Siswa Kelas XI SMA Negeri 1 Pallangga Kabupaten Gowa”**. *Alhamdulillah Rabbil’Alamin* penulis panjatkan syukur atas segala rahmat-Nya,. Segala puji bagi-Mu, Ya Allah.

Salam dan shalawat semoga tercurahkan kepada junjungan kita Nabiullah Muhammad saw, yang menjadi obor dalam menuju kebahagiaan dunia dan akhirat. Perjuangan dan ketulusan beliau membawa kita semua ke masa dimana kita bisa melihat peradaban yang diterangi oleh iman dan pengetahuan.

Melalui tulisan ini pula, penulis menyampaikan ucapan terima kasih yang sebesar-besarnya terkhusus kepada kedua orang tua tercinta, ayahanda Drs. H. Baharuddin Pali, dan ibunda Dra. Hj. Syarifah Tahir, serta segenap keluarga besar yang telah memberikan perhatian dan pengorbanan serta keikhlasan doa demi kesuksesan penulis selama menempuh pendidikan, sampai selesainya skripsi ini.

Penulis juga menyampaikan ucapan terima kasih yang sebesar-besarnya kepada Bapak Dr. Andi Maulana, M.Si. dan juga Bapak Drs. Thamrin Tayeb, M.Si. selaku pembimbing I dan II yang telah memberi arahan, pengetahuan baru dan koreksi dalam penyusunan skripsi ini, serta membimbing penulis sampai tahap penyelesaian.

Penulis menyadari tanpa adanya bantuan dan partisipasi dari berbagai pihak skripsi ini tidak mungkin dapat terselesaikan seperti yang diharapkan. Oleh karena itu penulis juga patut menyampaikan terima kasih kepada:

1. Prof. Dr. Musafir Pababbari, M.Si., selaku rektor UIN Alauddin Makassar beserta Wakil Rektor I, II dan III
2. Dr. Muhammad Amri, Lc, M.Ag., selaku Dekan Fakultas Tarbiyah dan Keguruan UIN Alauddin Makassar beserta Dr. Muljono Damopolii, M.Ag. (Wakil Dekan I), Dr. Misykat Malik Ibrahim, M.Si. (Wakil Dekan II), dan Dr. H. Syahrudin, M.Pd. (Wakil Dekan III).
3. Jamilah, S.Si., M.Si. dan H. Muh. Rapi, S.Ag., M.Pd., Ketua dan Sekertaris Jurusan Pendidikan Biologi UIN Alauddin Makassar.
4. Dr. Andi Maulana, M.Si. dan Drs. Thamrin Tayeb, M.Si. pembimbing I dan II yang telah memberi arahan, pengetahuan baru dan koreksi dalam penyusunan skripsi ini, serta membimbing penulis sampai taraf penyelesaian.
5. Para dosen, karyawan dan karyawan Fakultas Tarbiyah dan Keguruan yang secara konkrit memberikan bantuannya baik langsung maupun tak langsung.

6. Dra. Fatmawati, M.Si. selaku Kepala Sekolah SMA Negeri 1 Pallangga, H. M Nafsar, S.Pd., M.Pd., selaku wakil Kepala Sekolah SMA Negeri 1 Pallangga dan Hajrawati, S.Pd., M.Pd. selaku guru bidang studi Biologi SMA Negeri 1 Pallangga, yang sangat memotivasi penyusun, dan seluruh staf serta adik-adik siswa kelas XI IPA₄ dan XI IPA₇, SMA Negeri 1 Pallangga atas segala pengertian dan kerjasamanya selama penyusun melaksanakan penelitian.
7. Saudara tercinta Agung Mutakabbir Al-Basyar yang telah memberikan perhatian, dan dorongan kepada penulis selama mengerjakan skripsi ini, serta selalu memberikan semangat sehingga penulis dapat menyelesaikan skripsi ini.
8. Keluarga tercinta yang selalu membantu saya saat membutuhkan sesuatu, baik itu moril ataupun jasa, serta rasa sayang tak terlupakan.
9. Sahabat-sahabatku tersayang yang selalu ada dalam suka dan duka, memberi semangat dan motivasi, sukses buat kalian semua.
10. Teman-teman Jurusan Pendidikan Biologi khususnya Angkatan 2012 dan terutama Bio 3,4 yang selalu memberi motivasi dan semangat serta teman-teman terdekatku (Nella, Marsya, Ratnasari, Satriani, Supiati, Nurfadillah, Rahayu, dan Nurwahidah) yang telah berperan aktif dalam memberikan masukan, motivasi dan solusi selama penyusun melaksanakan penelitian.
11. Teman-teman KKN-P UIN Alauddin Makassar Angkatan ke-VI khususnya Kel. Limbung Kec. Bajeng Kabupaten Gowa yang telah memberikan semangat hidup dan persaudaraan yang terjalin begitu erat.

12. Semua pihak yang tidak dapat penyusun sebutkan satu persatu yang telah banyak memberikan sumbangsih kepada penulis selama kuliah hingga penulisan skripsi ini.

Demikian ucapan terima kasih penulis sampaikan kepada semua pihak yang telah memberikan bantuan, tiada sesuatu yang bisa penulis berikan kecuali apa yang kita lakukan selama ini bernilai ibadah disisi Allah swt, serta semoga skripsi ini bermanfaat bagi semua orang khususnya bagi penulis sendiri. Akhirnya, semoga Allah berkenaan menerima amal bakti yang diabdikan oleh kita semua.

Makassar, Juni 2016

Penulis,

Abudzar Ghifari Al-Basyar
NIM: 20500112074

DAFTAR ISI

HALAMAN JUDUL.....	i
PERNYATAAN KEASLIAN SKRIPSI	ii
PERSETUJUAN PEMBIMBING.....	iii
PENGESAHAN SKRIPSI	iv
MOTTO DAN PERSEMBAHAN	v
KATA PENGANTAR	vi
DAFTAR ISI.....	x
DAFTAR TABEL.....	xii
DAFTAR GAMBAR	xiii
DAFTAR LAMPIRAN	xiv
ABSTRAK.....	xv
BAB I PENDAHULUAN	1-20
A. Latar Belakang Masalah	1
B. Rumusan Masalah.....	12
C. Tujuan dan Manfaat Penelitian	13
D. Hipotesis Penelitian	15
E. Definisi Operasional Variabel	16
F. Kajian Pustaka	18
BAB II TINJAUAN TEORITIS	21-61
A. Belajar.....	21
1. Pengertian Belajar.....	21
2. Teori-Teori Belajar	23
3. Pandangan Al-Qur'an dan Hadits dalam Belajar.....	28
4. Arti Penting Belajar Menurut Al-Qur'an.....	31
B. Hasil Belajar	35
1. Pengertian Hasil Belajar	35
2. Manfaat Hasil Belajar	38
C. Model Pembelajaran	40

1.	Pengertian Model Pembelajaran	40
2.	Pengertian Model Pembelajaran Kooperatif.....	42
3.	Karakteristik Model Pembelajaran Kooperatif.....	43
4.	Pentingnya Model Pembelajaran Kooperatif.....	45
D.	Model Pembelajaran <i>Think Pair Share</i> (TPS)	47
1.	Pengertian Model Pembelajaran TPS	47
2.	Langkah-Langkah Model Pembelajaran TPS	49
3.	Keunggulan Model Pembelajaran TPS.....	51
4.	Kelemahan Model Pembelajaran TPS	52
E.	Model Pembelajaran <i>The Power Of Two</i> (TPT)	52
1.	Pengertian Model Pembelajaran TPT	52
2.	Langkah-Langkah Model Pembelajaran TPT.....	54
3.	Keunggulan Model Pembelajaran TPT	56
4.	Kelemahan Model Pembelajaran TPT	56
F.	Pokok Bahasan Sistem Pencernaan	57
1.	Pengertian Pencernaan	57
2.	Saluran Pencernaan.....	58
3.	Mekanisme Pencernaan	60
BAB III METODOLOGI PENELITIAN		62-79
A.	Jenis dan Lokasi Penelitian.....	62
B.	Variabel dan Desain Penelitian.....	63
C.	Populasi dan Sampel.....	65
D.	Instrumen Penelitian	69
E.	Tahapan Pelaksanaan Penelitian.....	71
F.	Teknik Analisis Data	73
BAB IV HASIL PENELITIAN DAN PEMBAHASAN.....		80-115
A.	Hasil Penelitian	80
B.	Pembahasan	107
BAB V PENUTUP.....		116-118
A.	Kesimpulan	116
B.	Implikasi Penelitian	117
C.	Saran	118
DAFTAR PUSTAKA		119-122
LAMPIRAN-LAMPIRAN		
RIWAYAT HIDUP PENULIS		

DAFTAR TABEL

No Tabel	Judul	Halaman
Tabel 3.1.	Posttest-Only Control Design.....	60
Tabel 3.2.	Populasi Siswa-Siswi kelas XI IPA SMA Negeri 1 Pallangga... ..	63
Tabel 3.3.	Tingkat Penguasaan Materi.....	74
Tabel 4.1.	Hasil Belajar (<i>Posttest</i>) Kelas Eksperimen 1 Dengan Model Pembelajaran Kooperatif Tipe Think Pair Share (TPS).....	82
Tabel 4.2.	Distribusi Frekuensi Hasil Belajar (<i>Posttest</i>) Kelas Eksperimen 1.....	84
Tabel 4.3.	Distribusi Tabel Penolong untuk Menghitung Nilai Rata-Rata Hasil Belajar (<i>Posttest</i>) Kelas Eksperimen 1.....	84
Tabel 4.4.	Standar Deviasi Hasil Belajar (<i>Posttest</i>) Pada Kelas Eksperimen 1.....	85
Tabel 4.5.	Nilai Statistik Deskriptif Hasil Belajar (<i>Posttest</i>) Kelas Eksperimen 1.....	87
Tabel 4.6.	Distribusi Frekuensi Dan Persentase Tingkat Penguasaan Materi Pada Hasil Belajar (<i>Posttest</i>) Kelas Eksperimen 1.....	88
Tabel 4.7.	Data Hasil Observasi Aktivitas Siswa Kelas Kontrol	89
Tabel 4.8.	Nilai Hasil Belajar (<i>Posttest</i>) Kelas Eksperimen 2 Dengan Model Pembelajaran Kooperatif <i>The Power Of Two</i> (TPT).....	91
Tabel 4.9.	Distribusi Frekuensi Hasil Belajar (<i>Posttest</i>) Kelas Eksperimen 2.....	93
Tabel 4.10.	Distribusi Tabel Penolong untuk Menghitung Nilai Rata-Rata Hasil Belajar (<i>Posttest</i>) Kelas Eksperimen 2.....	94
Tabel 4.11.	Standar Deviasi Hasil Belajar (<i>Posttest</i>) Pada Kelas Eksperimen 2.....	95
Tabel 4.12.	Nilai Statistik Deskriptif Hasil Belajar (<i>Posttest</i>) Kelas Eksperimen 2.....	96
Tabel 4.13.	Distribusi Frekuensi Dan Persentase Tingkat Penguasaan Materi Pada Hasil Belajar (<i>Posttest</i>) Kelas Eksperimen 2.....	97
Tabel 4.14.	Data Hasil Observasi Aktivitas Siswa Kelas Eksperimen 2.....	99
Tabel 4.15.	Uji Normalitas Hasil <i>Posttest</i> Kelas Eksperimen 1.....	101
Tabel 4.16.	Uji Normalitas Hasil <i>Posttest</i> Kelas Eksperimen 2.....	102

DAFTAR GAMBAR

- Gambar 4.1. Diagram Batang Hasil Belajar (*Posttest*) Kelas Eksperimen 1... 89
Gambar 4.2. Diagram Batang Hasil Belajar (*Posttest*) Kelas Eksperimen 2... 99

DAFTAR LAMPIRAN

Lampiran	Halaman
Sampul Lampiran.....	i
Lampiran A	i
1. Silabus Mapel Bio Sistem Pencernaan	1-2
2. RPP Tingkat Kemampuan Kognitif Siswa	3
3. RPP TPS Eksperimen 1	4-27
4. RPP TPT Eksperimen 2	28-52
5. Lembar Observasi Siswa Kelas Eksperimen 1	53-54
6. Lembar Observasi Siswa Kelas Eksperimen 2	55-56
7. Lembar Observasi Guru TPS XI IPA 4 (E1)	57
8. Lembar Observasi Guru TPT XI IPA 7 (E2)	58
9. Daftar Hadir Siswa Kelas Eksperimen 1	59
10. Daftar Hadir Siswa Kelas Eksperimen 2	60
11. Nilai Hasil Belajar Posttest Kelas Eksperimen 1	61
12. Nilai Hasil Belajar Posttest Kelas Eksperimen 2	62
Lampiran B	ii
1. Lembar Kerja Siswa 1-3	1-10
2. Kunci Jawaban LKS 1	11-12
3. Kunci Jawaban LKS 2	13-14
4. Kunci Jawaban LKS 3	15-16
5. Rubrik Penilaian LKS 1-3	17-18
6. Soal Tes Hasil Belajar Posttest	19-26
7. Rubrik Soal Tes Hasil Belajar	27-30
8. Lembar Validasi	31-38
9. Hasil Validasi	39-47
Lampiran C	iii
1. Deskriptif TPS(E1) - TPT(E2)	1-2
2. Normalitas TPS(E1) - TPT(E2)	3
3. Homogenitas Hasil Belajar Posttest E1 dan E2	4
4. Uji t Hasil Belajar Posttest E1 dan E2	5
Lampiran D	iv
1. Dokumentasi Kelas Eksperimen 1 TPS	1-2
2. Dokumentasi Kelas Eksperimen 2 TPT	3-4
Lampiran E	v
Persuratan	v

ABSTRAK

Nama : Abudzar Ghifari Al-Basyar
Nim : 20500112074
Judul Skripsi : “Perbandingan Hasil Belajar Menggunakan Model Pembelajaran Kooperatif Tipe *Think Pair Share* (TPS) dan Tipe *The Power Of Two* (TPT) Siswa Kelas XI SMA Negeri 1 Pallangga Kabupaten Gowa”

Strategi pembelajaran yang kurang efektif dapat mengakibatkan turunnya hasil belajar peserta didik, karena peserta didik kurang aktif pada proses pembelajaran, sebagian peserta didik merasa bosan dengan model pembelajaran yang monoton. Model pembelajaran yang dapat digunakan untuk mengaktifkan peserta didik salah satunya model pembelajaran kooperatif yang terdiri dari beberapa metode. Model pembelajaran kooperatif *Think Pair Share* dan *The Power Of Two* merupakan model pembelajaran aktif untuk meningkatkan aktivitas peserta didik.

Skripsi ini membahas tentang model pembelajaran kooperatif yaitu *Think Pair Share* dan *The Power Of Two* dalam hasil belajar pada pokok bahasan Sistem Pencernaan pada Siswa Kelas XI SMA Negeri 1 Pallangga. Dengan tujuan penelitian untuk mengetahui apakah terdapat perbedaan hasil belajar siswa yang diajar dengan model pembelajaran kooperatif *Think Pair Share* dan *The Power Of Two* pada pokok bahasan Sistem Pencernaan pada siswa kelas XI SMA Negeri 1 Pallangga. Penelitian ini merupakan penelitian eksperimen bentuk *Quasi Experimental Design*, (eksperimen semu) desain penelitian yang digunakan adalah “*Posttest-Only Control Design*”. Populasi penelitian adalah seluruh siswa kelas XI SMA Negeri 1 Pallangga. Sampel penelitian yaitu kelas XI IPA₄ sebagai kelas eksperimen I dan kelas XI IPA₇ sebagai kelas eksperimen II. Pengambilan data dilakukan dengan menggunakan tes hasil belajar yang berupa *Posttest*, observasi dan dokumentasi. Data yang diperoleh dianalisis dengan menggunakan teknik analisis deskriptif dan teknik analisis inferensial.

Analisis data menunjukkan hasil belajar siswa Kelas XI SMA Negeri 1 Pallangga pada pokok bahasan Sistem Pencernaan yang diajar melalui model pembelajaran kooperatif *Think Pair Share* dan *The Power Of Two*. Pertama, hasil belajar peserta didik yang diajar melalui model pembelajaran kooperatif *Think Pair Share* berada pada kategori rendah dengan persentase 41,4% dari 39 peserta didik dan nilai rata-rata sebesar 54,25. Kedua, hasil belajar peserta didik yang diajar melalui model pembelajaran kooperatif *The Power Of Two* belajar berada pada kategori tinggi dengan persentase 70% dari 30 peserta didik dengan nilai rata-rata sebesar 66,88. Ketiga dari hasil analisis uji hipotesis menggunakan uji-*t* diperoleh nilai $t_{hit} = 4,87$ dan nilai $t_{tab} = 1,67$. Dimana nilai $t_{hit} > t_{tab}$ sehingga H_0 ditolak, H_1 diterima, dengan demikian terdapat perbedaan rata-rata hasil belajar peserta didik yang diajar melalui model pembelajaran kooperatif tipe *Think Pair Share* dan tipe *The Power Of Two* pada pokok Sistem Pencernaan pada kelas XI SMA Negeri 1 Pallangga Kab. Gowa.

BAB I

PENDAHULUAN

A. Latar Belakang Masalah

Salah satu masalah yang dihadapi dunia pendidikan adalah masalah lemahnya proses pembelajaran. Proses pembelajaran, anak kurang didorong untuk mengembangkan kemampuan berpikir. Proses pembelajaran di dalam kelas diarahkan kepada kemampuan anak untuk menghafal informasi, otak anak dipaksa untuk mengingat dan menimbun berbagai informasi tanpa dituntut untuk memahami informasi yang diingatnya itu untuk menghubungkannya dengan kehidupan sehari-hari. Akibatnya, ketika peserta didik lulus dari sekolah, mereka pintar secara teoritis, akan tetapi mereka miskin aplikasi.¹

Dalam Al-Qur'an surah Al-Mujadilah: 58/11 juga disebutkan

يَرْفَعُ اللَّهُ الَّذِينَ آمَنُوا مِنْكُمْ وَالَّذِينَ أُوتُوا الْعِلْمَ دَرَجَاتٍ وَاللَّهُ بِمَا تَعْمَلُونَ خَبِيرٌ

Terjemahan:

“Niscaya Allah akan meninggikan orang-orang yang beriman di antaramu dan orang-orang yang diberi ilmu pengetahuan beberapa derajat. dan Allah Maha mengetahui apa yang kamu kerjakan”.

Ayat di atas menerangkan bahwa kedudukan orang alim dalam islam dihargai tinggi bila orang itu mengamalkan ilmunya. Al-Ghazali mengemukakan sebagaimana

¹Wina Sanjaya, *Strategi Pembelajaran Berorientasi Standar Proses Pendidikan*, (Cet. VI; Jakarta: Kencana, 2009), h.1.

dikutip oleh Asma Hasan Fahmi bahwa; orang alim yang bersedia mengamalkan ilmunya seperti matahari yang menerangi alam, ia mempunyai cahaya dalam dirinya, seperti minyak wangi yang mengharumi orang lain karena memang wangi.² Kedudukan orang alim dalam islam dihargai tinggi bila orang itu mengamalkan ilmunya. Mengamalkan ilmu dengan cara mengajarkan kepada orang lain adalah suatu pengalaman yang paling dihargai oleh islam.

Peserta didik lebih banyak menerima pembelajaran dalam bentuk yang tidak mereka pahami secara efektif. Kegiatan pembelajaran dalam kelas seharusnya dapat memberikan inovasi-inovasi baru bagi para pendidik dalam pembelajaran biologi, sehingga peserta didik mampu mengembangkan potensi yang ada pada dirinya secara menyeluruh. Banyak potensi yang dimiliki oleh peserta didik yang seharusnya dapat digunakan untuk mengembangkan kreatifitasnya dalam belajar. Allah swt berfirman dalam QS. Al-Mulk/67: 23.

قُلْ هُوَ الَّذِي أَنْشَأَكُمْ وَجَعَلَ لَكُمُ السَّمْعَ وَالْأَبْصَارَ وَالْأَفْئِدَةَ قَلِيلًا مَّا تَشْكُرُونَ

Terjemahannya :

Katakanlah: "Dia-lah yang menciptakan kamu dan menjadikan kamu pendengaran, penglihatan dan hati nurani bagi kamu". (tetapi) amat sedikit sekali kamu bersyukur.³

²Asma Hasan Fahmi, *sejarah dan Filsafat Pendidikan Islam*, (Jakarta: Bulan Bintang, 2007), h.24.

³Depertemen Agama Republik Indonesia, *Al-Qur'an dan Terjemahnya Revisi*, (Bandung: Jumanatul Ali' Art, 2004), h.563.

Melihat indikasi ayat ini menggambarkan bahwa ilmu itu datang dari Allah. sebagaimana yang dikemukakan oleh Kadar M. Yusuf bahwa dalam keadaan ketidaktahuan manusia tersebut Allah membekalinya dengan indra, baik indra zahir maupun indra batin. Melalui indra tersebut manusia dapat mengetahui sesuatu. Indra manusia yang meliputi indra zahir, indra batin dan indra qalbu yang merupakan sarana transformasi ilmu pengetahuan.⁴ jelaslah bahwa Allah swt menciptakan potensi-potensi berupa telinga, mata, dan hati sebagai kenikmatan yang patut kita syukuri. Cara mensyukurinya dengan menggunakannya secara positif sebagai pendukung kehidupan di bumi ini, dengan kata lain, pendidik sebaiknya tidak hanya melakukan pembelajaran yang hanya menghidupkan satu potensi yang dimiliki oleh peserta didik saja tetapi memunculkan model pembelajaran yang inovatif dan kreatif agar semua potensi yang dimiliki oleh siswa dapat dipergunakan secara efektif.

Potensi yang dimiliki oleh peserta didik, maka diharapkan siswa dapat menjalankan tujuan pendidikan nasional untuk mengembangkan potensi yang dimilikinya, Dimana hal tersebut telah sesuai dengan Undang-Undang Republik Indonesia Nomor 20 Tahun 2003 tentang Sistem Pendidikan Nasional, dalam Bab II pasal 3 yang menyebutkan bahwa:

Pendidikan nasional berfungsi mengembangkan kemampuan dan membentuk watak serta peradaban bangsa yang bermartabat dalam rangka mencerdaskan kehidupan bangsa, bertujuan untuk berkembangnya potensi peserta didik agar menjadi manusia yang beriman dan bertakwa kepada Tuhan Yang Maha Esa,

⁴Kadar M. Yusuf, *Tafsir Tarbawi (Pesan-Pesan Al-Qur'an Tentang Pendidika)*, (Jakarta: Azma, 2013), h. 1.

berakhlak mulia, sehat, berilmu, cakap, kreatif, mandiri, dan menjadi warga negara yang demokratis serta bertanggung jawab.⁵

Belajar merupakan proses dalam diri individu yang berinteraksi dengan lingkungan untuk mendapatkan perubahan dalam perilakunya. Belajar adalah aktivitas mental/psikis yang berlangsung dalam interaksi aktif dengan lingkungan yang menghasilkan perubahan-perubahan dalam pengetahuan, keterampilan dan sikap. Perubahan itu diperoleh melalui usaha (bukan karena kematangan), menetap dalam waktu yang relatif lama dan merupakan hasil pengamatan (Purwanto, 2013: 39).

Allah S.W.T berfirman dalam Q.s. Az-Zumar (39) ayat 9:

قُلْ هَلْ يَسْتَوِي الَّذِينَ يَعْلَمُونَ وَالَّذِينَ لَا يَعْلَمُونَ أُولَٰئِكَ الَّذِينَ أُوتُوا بُرْهَانًا مِّنْ رَبِّهِمْ وَأُولَٰئِكَ الَّذِينَ هُمُ الْغَالِبُونَ

Terjemahan:

Katakanlah: "Apakah sama orang-orang yang mengetahui dengan orang-orang yang tidak mengetahui?" Sesungguhnya orang yang berakallah yang dapat menerima pelajaran (Qs. Az-Zumar: 9)

Dalam buku karangan dari Kadar M. Yusuf, ayat tersebut menyatakan bahwa orang berakal (ulu al-albab) adalah orang yang dapat mengkombinasikan antara zikir dan pikir, atau sebaliknya. Ketika ia berpikir, meneliti atau mengkaji alam sekitar muncullah zikirnya dan ketika ia berzikir muncullah pikirnya.⁶ orang yang berpengetahuan jauh lebih baik dengan orang yang tidak berpengetahuan, karena orang yang berpengetahuan dari cara berfikir, berindak, dan bertutur kata akan

⁵Republik Indonesia," *Undang-Undang Republik Indonesia Nomor 20 Tahun 2003 Tentang Sistem Pendidikan Nasional*, "dalam, (Jogjakarta: Laksana, 2012), h. 15.

⁶Kadar M. Yusuf, *Tafsir Tarbawi (Pesan-Pesan Al-Qur'an Tentang Pendidika)*, h. 85.

jauh berbeda dengan orang yang tidak berpengetahuan. Orang yang tidak berpengetahuan tidak akan terjadi perubahan selama orang tersebut tidak pernah menggunakan akalnya untuk berfikir ke arah yang lebih baik.

Orang yang telah belajar akan terjadi perubahan tingkah laku pada diri orang tersebut, perubahan yang dimaksud antara lain pengetahuan, pengertian, kebiasaan, keterampilan, apresiasi, emosional, hubungan sosial, sikap, dan budi pekerti, sedangkan orang yang tidak belajar tidak akan terjadi perubahan baik dari segi pengetahuan, sikap dan perilaku.

Dalam Qs. Ar-Ra'du ayat 11, Allah SWT berfirman:

...إِنَّ اللَّهَ مَا يُغَيِّرُ بَقْوِمٍ حَتَّىٰ يُغَيِّرُوا مَا بِأَنفُسِهِمْ....

Terjemahan:

...Sesungguhnya Allah tidak mengubah keadaan sesuatu kaum sehingga mereka mengubah keadaan yang ada pada diri mereka sendiri...(Qs. Ar-Ra'du: 11)

Jadi jika seseorang menginginkan sebuah perubahan pada dirinya, maka dia harus melakukan usaha yang semaksimal untuk mencapai hal tersebut, dan salah satu cara yang dilakukan adalah banyak belajar, karena belajar merupakan sebuah proses untuk membuat perubahan dalam diri seseorang dengan cara berinteraksi dengan lingkungan untuk mendapatkan perubahan dalam aspek kognitif, afektif, dan psikomotorik.

Hasil belajar siswa merupakan prestasi yang telah dicapai dari proses belajar. Baik buruknya hasil belajar tersebut tergantung bagaimana proses belajar berlangsung dan tanggapan siswa dari proses tersebut. Apabila proses tersebut berlangsung seperti

yang diharapkan tanpa ada gangguan baik internal atau eksternal siswa maka hasil belajar akan berhasil seperti yang diharapkan, dan sebaliknya kalau terdapat gangguan maka hasilnya pun jauh dari harapan.

Peningkatan hasil belajar siswa tidak lepas dari belajar mengajar, karena proses belajar mengajar pada hakikatnya merupakan inti kegiatan dalam proses pendidikan. Segala sesuatu yang belum diprogramkan akan dilaksanakan dalam proses belajar mengajar yang melibatkan semua komponen pembelajaran dan akan menentukan sejauh mana tujuan yang telah ditetapkan dapat tercapai. Salah satu komponen pembelajaran selain guru adalah penggunaan metode pembelajaran. Salah satu tujuan penggunaan model pembelajaran dalam proses belajar mengajar adalah siswa diharapkan dapat dengan mudah menerima dan memahami materi yang disampaikan oleh guru, selain itu model pembelajaran memiliki korelasi yang sangat esensial terhadap peningkatan hasil belajar siswa.

Agar proses pembelajaran itu dapat berjalan secara optimal, maka pendidik perlu membuat strategi, yaitu strategi pembelajaran. Kata strategi sendiri dapat diartikan sebagai suatu rencana kegiatan yang dirancang secara seksama untuk mencapai tujuan yang ditunjang atau didukung oleh hasil pemilihan pengetahuan atau keterampilan yang telah dikuasai.⁷

Keadaan tersebut, seorang guru harus dapat berperan aktif dalam mencari metode-metode baru dalam menyampaikan materi pelajaran biologi, sehingga semua

⁷Nuryani, *Strategi Belajar mengajar Biologi*, (Malang: UM Press, 2005), h. 4.

peserta didik dapat memahami materi secara optimal dan tidak membosankan bagi peserta didik dalam mengikuti pelajaran biologi.

Metode mengajar atau disebut juga teknik penyajian merupakan teknik yang harus dikuasai pendidik untuk menyajikan bahan pelajaran kepada peserta didik didalam kelas, agar pelajaran tersebut dapat diterima, dipahami, dan digunakan oleh peserta didik dengan baik, dalam memilih metode mengajar harus disesuaikan dengan tujuan pengajaran, materi pelajaran, dan bentuk pengajaran (individu dan kelompok). Metode mengajar ada berbagai macam misalnya: Ceramah, Diskusi, Demonstrasi, Inquiri, Kooperatif (Kelompok) dan masih banyak yang lainnya, pada dasarnya tidak ada metode mangajar yang paling baik, sebab setiap metode mangajar yang digunakan pasti memiliki kelemahan dan kelebihan. Karena itu, dalam mengajar dapat digunakan berbagai metode sesuai materi yang diajarkan.⁸

Permasalahan yang dihadapi dalam proses pembelajaran pada observasi awal, dalam kegiatan belajar sebagian peserta didik masih sering berbicara sendiri dengan teman sebangkunya saat kegiatan pembelajaran berlangsung sehingga dapat mengganggu para peserta didik lainnya. Selain itu, setiap pendidik mengajukan pertanyaan dijawab dengan serempak, hal ini menunjukkan tidak adanya kepercayaan diri pada peserta didik untuk mengungkapkan pendapatnya. Model pembelajaran yang sering digunakan yaitu ceramah dan diskusi. Metode ceramah sebagian besar dari peserta didik merasa bosan, sedangkan diskusi sebagian kecil saja yang dapat

⁸Martinis Yamin, *Strategi dan Metode Dalam Model Pembelajaran*, (Jakarta: press Group, 2013), h. 149.

aktif selebihnya hanya ikut-ikutan saja sebagai pelengkap dan masih banyak peserta didik yang mengerjakan kegiatan sendiri di luar forum seperti bercanda. Melihat keadaan tersebut, maka peneliti mencoba menerapkan model pembelajaran kooperatif, agar proses pembelajaran yang berlangsung di kelas akan memaksimalkan peserta didik agar lebih aktif dalam proses pembelajaran, hal tersebut karena telah dijelaskan sebelumnya, hal utama yang menyebabkan sehingga banyak peserta didik yang mendapatkan hasil belajar rendah karena peserta didik lebih cenderung kaku dan bosan dengan model pembelajaran yang lebih mengaktifkan pendidik dari pada peserta didiknya.

SMA Negeri 1 pallangga merupakan salah satu lembaga pendidikan yang mengemban tugas mencerdaskan kehidupan bangsa, untuk selanjutnya berupaya menelaraskan kualitas dan lembaga pendidikan lainnya, meskipun upaya tersebut telah dilakukan namun kenyataannya masih terdapat banyak kekurangan yang harus dibenahi, kekurangan yang paling mendasar dan sangat dirasakan pada pendidikan formal (sekolah) dewasa ini adalah masih rendahnya daya serap peserta didik. Hal ini tampak pada prestasi belajar peserta didik yang senantiasa masih rendah.

Pengalaman belajar secara kooperatif akan menghasilkan keyakinan yang lebih kuat bahwa seseorang merasa disukai, diterima oleh peserta didik lain, dan menaruh perhatian tentang bagaimana kawannya belajar dan adanya keinginan untuk membantu temannya belajar. Peserta didik sebagai subyek yang belajar merupakan sumber belajar bagi peserta didik lainnya yang dapat diwujudkan dalam berbagai bentuk kegiatan misalnya diskusi, pemberian umpan balik, atau bekerja sama dalam

melatih keterampilan-keterampilan tertentu. Intinya kegiatan pembelajaran dilakukan agar peserta didik memiliki hasil belajar yang baik. Namun demikian, dari kenyataan yang terjadi seringkali terlihat bahwa pembelajaran kurang mampu meningkatkan hasil belajar peserta didik.⁹

Sehingga dalam belajar biologi, model pembelajaran kooperatif yang akan diterapkan oleh peneliti di sekolah tersebut ada dua macam, yaitu *Think Pair Share* (TPS) dan *The Power Of Two* (TPT). Beberapa penyebab yang melatar belakangi peneliti sehingga memilih metode tersebut adalah karena ke dua metode tersebut sama-sama memfokuskan keaktifan peserta didik di kelas daripada model pembelajaran yang berlaku sebelumnya. Selain itu kedua metode tersebut lebih mudah dan sederhana dipahami oleh peserta didik kelas berapa saja, dalam menyajikan suatu materi yang membutuhkan kesediaan peserta didik untuk lebih aktif dalam memahami pelajaran yang diajarkan di dalam kelas. Kedua pembelajaran tersebut memberikan kesempatan kepada peserta didik untuk berkeaktifitas dan bertanya jawab kepada pendidik dan teman kelasnya, sehingga kejenuhan dan kebosanan dalam belajar menjadi lebih menyenangkan.

Model pembelajaran kooperatif TPS dikembangkan oleh Frank Lyman dan koleganya di Universitas Marryland, pembelajaran yang dapat diterapkan untuk semua mata pelajaran dan tingkatan umur dan memungkinkan setiap kelompok untuk saling berbagi informasi dengan kelompok-kelompok lain. Dimana setiap peserta didik bekerja sama dengan kelompok peserta didik diberi tugas pada setiap

⁹Martinis Yamin, *Strategi dan metode dalam Model pembelajaran*, h. 33.

kelompok, belajar mengutarakan pendapat dan menghargai pendapat orang lain dengan tetap mengacu pada materi/tujuan pembelajaran.¹⁰

Model pembelajaran TPT dikembangkan oleh *Russ Frank*, pembelajaran yang memberikan kesempatan kepada tiap-tiap kelompok menemukan jawaban atas pertanyaan dari pendidik, dimana setiap siswa dibagi dalam kelompok-kelompok. Model pembelajaran ini melatih siswa untuk bekerja sama dengan teman sebangkunya, dimana masing-masing anggota dalam setiap kelompok saling bertukar pendapat dan menentukan jawaban yang tepat dari hasil diskusi yang mereka lakukan mengenai suatu permasalahan tertentu.¹¹

Penerapan pembelajaran kooperatif pada peserta didik kelas XI SMA Negeri 1 Pallangga Kabupaten Gowa, akan menjadi salah satu model pembelajaran yang inovatif dalam penerapannya pada peserta didik kelas XI SMA Negeri 1 Pallangga Kabupaten Gowa. Melihat penjelasan dari kedua model pembelajaran kooperatif tersebut di atas, peneliti bermaksud untuk membandingkan penerapan kedua metode tersebut pada peserta didik kelas XI SMA Negeri 1 Pallangga Kabupaten Gowa dengan mengajarkan pokok bahasan Sistem Pencernaan, sehingga setelah dilakukan penerapan kedua metode tersebut, peneliti dapat mengetahui perbedaan dari kedua metode tersebut terhadap hasil belajar biologi peserta didik. Hal itu dapat diketahui dari hasil belajar yang diperoleh masing-masing peserta didik setelah dilakukan tes

¹⁰Miftahul Huda, *Cooperatif learning (Cet. V*; Yogyakarta: Pustaka Belajar, 2013), h. 141.

¹¹Agus Suprijono, *Cooperatif learning, (Cet.IX*. Yogyakarta: Pustaka Pelajar, 2013) h. 92.

hasil belajar dari penerapan model pembelajaran kooperatif TPS dan tes hasil belajar dari pembelajaran kooperatif TPT.

Keberhasilan suatu proses pembelajaran tidak terlepas dari kemampuan guru mengembangkan model-model pembelajaran yang berorientasi pada peningkatan intensitas keterlibatan siswa secara efektif di dalam proses pembelajaran, pengembangan model pembelajaran pada dasarnya bertujuan untuk menciptakan kondisi pembelajaran yang memungkinkan siswa dapat belajar secara aktif dan menyenangkan sehingga siswa dapat meraih hasil belajar dan prestasi yang optimal.

Sistem Pencernaan adalah salah satu pokok bahasan pada siswa SMA Negeri 1 Pallangga kelas XI IPA Kabupaten Gowa, bahasan tersebut membutuhkan metode pembelajaran yang dapat dengan mudah dicerna baik oleh peserta didik. Pokok bahasan yang luas, menuntut materi ini harus dijelaskan dan diajarkan kepada siswa secara kreatif dan inovatif, agar peserta didik tidak merasa bosan dan keinginannya untuk belajar menjadi lebih baik daripada sebelumnya.

Mengembangkan model pembelajaran yang efektif maka setiap guru harus memiliki pengetahuan yang memadai berkenaan dengan konsep dan cara-cara mengimplementasikan model-model tersebut dalam proses pembelajaran. Model pembelajaran yang efektif memiliki keterikatan dengan tingkat pemahaman guru terhadap perkembangan dan kondisi siswa-siswa di kelas. Demikian juga pentingnya pemahaman guru terhadap sarana dan fasilitas sekolah yang tersedia, kondisi kelas dan beberapa faktor lain yang terkait dengan pembelajaran. Tanpa pemahaman terhadap kondisi ini, model yang dikembangkan guru cenderung tidak dapat

meningkatkan peran serta siswa secara optimal dalam pembelajaran, yang pada akhirnya tidak memberikan sumbangan yang besar terhadap pencapaian hasil belajar siswa.¹²

Berdasarkan uraian di atas, perlu adanya model pembelajaran alternatif yang berdasar kepada kebersamaan yang disebut dengan pembelajaran kooperatif (*Cooperative Learning*). Hal yang mendasari model pembelajaran ini berdasar pada falsafah yang mengatakan manusia merupakan makhluk sosial, tanpa adanya kerja sama tidak akan adanya individu, keluarga, organisasi, atau sekolah. Tanpa kerja sama kehidupan ini tentulah sudah punah, oleh karena itu peneliti mencoba melakukan penelitian yang mengangkat judul “Perbandingan Hasil Belajar Menggunakan Model Pembelajaran Kooperatif Tipe TPS dan Tipe TPT Pada Materi Sistem Pencernaan Siswa Kelas XI SMA Negeri 1 Pallangga Kabupaten Gowa”.

B. Rumusan Masalah

Rumusan masalah merupakan suatu permasalahan yang akan dicarikan jawabannya melalui pengumpulan data.¹³ Pokok masalah pada penelitian ini adalah bagaimana perbandingan model pembelajaran *Think Pair Share* (TPS) dan *The Power Of Two* (TPS) terhadap hasil belajar peserta didik. Berdasarkan hal tersebut, maka penulis merumuskan beberapa sub masalah yang akan diteliti dan dianggap perlu untuk dikaji lebih lanjut, sebagai berikut :

¹²Aunurrahman, *Belajar dan Pembelajaran* (Cet. II; Bandung: Alfabeta, 2009), h. 140.

¹³Muhammad Arif, *Penelitian: Skripsi, Tesis dan Disertasi*(Cet.1;Makassar:CV. Andira Karya Mandiri,2009). h.25.

1. Bagaimana hasil belajar yang diajar melalui model pembelajaran kooperatif tipe TPS pada pokok bahasan sistem pencernaan di kelas XI SMA Negeri 1 Pallangga Kabupaten Gowa ?
2. Bagaimana hasil belajar yang diajar melalui model pembelajaran kooperatif tipe TPT pada pokok bahasan sistem pencernaan di kelas XI SMA Negeri 1 Pallangga Kabupaten Gowa ?
3. Apakah terdapat perbedaan hasil belajar yang diajar melalui model pembelajaran Kooperatif tipe TPS dengan tipe TPT pada pokok bahasan sistem pencernaan di kelas XI SMA Negeri 1 Pallangga Kabupaten Gowa ?

C. Tujuan dan Manfaat Penelitian

1. Tujuan Penelitian

Berdasarkan permasalahan di atas, maka tujuan penulis melakukan penelitian ini adalah untuk:

- a. Mengetahui hasil belajar yang diajar melalui model pembelajaran kooperatif tipe *Think Pair Share* (TPS) pada pokok bahasan sistem pencernaan di kelas XI SMA Negeri 1 Pallangga Kabupaten Gowa.
- b. Mengetahui hasil belajar yang diajar melalui model pembelajaran Kooperatif tipe *The Power Of Two* (TPT) pada pokok bahasan sistem pencernaan di kelas XI SMA Negeri 1 Pallangga Kabupaten Gowa.
- c. Mengetahui perbedaan hasil belajar yang diajar melalui model pembelajaran Kooperatif tipe TPS dengan tipe TPT pada pokok bahasan sistem pencernaan di kelas XI SMA Negeri 1 Pallangga Kabupaten Gowa.

2. Manfaat Penelitian

Manfaat yang diharapkan dalam penelitian ini adalah :

a. Manfaat Teoritis

Dijadikan sebagai sumbangsih teoritis yaitu sebagai bahan rujukan pengembangan ilmu dan teori-teori pembelajaran. Mendapatkan pengetahuan tentang perbedaan Hasil Belajar Biologi menggunakan model pembelajaran kooperatif tipe TPS dan tipe TPT pada materi Sistem Pencernaan di kelas XI SMA Negeri 1 Pallangga Kabupaten Gowa. Serta bahan informasi bagi pengembangan peneliti selanjutnya.

b. Manfaat Praktis

1) Bagi peneliti

Peneliti memperoleh jawaban dari permasalahan yang ada dan mendapat pengalaman menerapkan model pembelajaran Kooperatif TPS dan model pembelajaran TPT, bagi peneliti lain dapat dijadikan bahan informasi bagi peneliti yang melakukan penelitian berkaitan dengan model pembelajaran khususnya model pembelajaran kooperatif yang memberikan kesempatan pada siswa untuk saling bekerja sama dalam menelaah pemahaman konsep pada kajian ilmu biologi.

2) Bagi pendidik

Memberikan informasi tentang penerapan model pembelajaran Kooperatif TPS dan model pembelajaran TPT untuk mengembangkan kreatifitas, pengetahuan, dan acuan guru dalam pembelajaran aktif yang berorientasi pada keaktifan peserta

didik, serta dapat mengembangkan keterampilan guru dalam merancang dan mengembangkan pembelajaran.

3) Bagi peserta didik

Membantu kesulitan belajar peserta didik dengan menggunakan model pembelajaran kooperatif TPS dan model pembelajaran TPT, yaitu dapat mengembangkan keterampilan dan motivasi peserta didik dalam hubungan interaksinya antar peserta didik, pendidik dan juga bahan ajar, sehingga dapat mejadi acuan bagi siswa dalam memahami materi pelajaran menjadi lebih mudah.

4) Bagi sekolah

Bagi sekolah, dapat bermanfaat dalam meningkatkan keefektifan proses pembelajaran serta meningkatkan mutu pendidikan disekolah, serta menjadi salah satu bahan pertimbangan lembaga atau sekolah dalam menentukan model pembelajaran yang lebih baik digunakan dalam proses belajar mengajar.

D. Hipotesis Penelitian

Hipotesis merupakan jawaban sementara terhadap rumusan masalah penelitian, di mana rumusan masalah penelitian telah dinyatakan dalam bentuk kalimat pertanyaan.¹⁴

Seperti penelitian yang dilakukan oleh mahasiswi jurusan pendidikan Biologi, Fakultas Tarbiyah dan Keguruan UIN Alauddin bernama Nur Fitri yang berjudul “Perbandingan Hasil Belajar Model Pembelajaran Kooperatif (TSTS) Two Stay Two Stray Dengan (NHT) *Numbered Heads Together* Di Kelas VII Smp Negeri 1

¹⁴Sugiyono, *Metode Penelitian Pendidikan* (Cet.16;Bandung: Alfabeta, 2013). h. 96.

Keera”. Berdasarkan hasil penelitian tersebut bahwa terdapat perbedaan hasil belajar peserta didik melalui model pembelajaran kooperatif TSTS dengan NHT pada pokok bahasan organisasi kehidupan di kelas VII SMP Negeri 1 Keera Kabupaten Wajo.¹⁵

Hipotesis merupakan jawaban sementara terhadap rumusan masalah penelitian. Dikatakan sementara karena jawaban yang diberikan baru berdasarkan teori yang relevan, belum didasarkan pada fakta-fakta empiris yang diperoleh melalui pengumpulan data. Hipotesis dalam penelitian ini adalah sebagai berikut :

“Terdapat perbedaan hasil belajar biologi antara kelompok siswa yang diajar menggunakan model pembelajaran kooperatif tipe *Think Pair Share* (TPS) dan model pembelajaran kooperatif tipe *The Power Of Two* (TPT) pada materi Sistem Pencernaan di kelas XI SMA Negeri 1 Pallangga Kabupaten Gowa”

E. Definisi Operasional Variabel

Menghindari terjadinya penafsiran yang keliru dari pembaca dan agar lebih memudahkan pemahaman terhadap makna yang terkandung dalam topik penelitian ini, maka penulis mengemukakan beberapa definisi yang dianggap penting seperti berikut :

1. Hasil Belajar Biologi

Hasil belajar biologi yang dimaksud dalam penelitian ini adalah hasil atau skor berupa hasil tes dari penguasaan dan pemahaman materi dari proses belajar biologi peserta didik yang diperoleh dari tes hasil belajar setelah mengikut atau

¹⁵ Nur Fitri, Perbandingan Hasil Belajar Model Pembelajaran Kooperatif (TSTS) *Two Stay Two Stray* Dengan (NHT) *Numbered Heads Together* Di Kelas VII Smp Negeri 1 Keera, skripsi, h. 10.

penerapan suatu proses belajar mengajar dalam rentang waktu tertentu dengan menggunakan Pembelajaran Kooperatif tipe *Think Pair Share* (TPS) dengan tipe *The Power Of Two* (TPT) pada pokok bahasan Sistem Pencernaan.

2. Model Pembelajaran Kooperatif

Pembelajaran kooperatif merupakan aktivitas pembelajaran kelompok, yang dimaksud peneliti yaitu peserta didik membentuk kelompok pembelajaran yang didalamnya setiap pembelajaran bertanggung jawab atas pembelajaran sendiri dan didorong untuk meningkatkan pembelajaran anggota-anggota yang lain.

3. Model pembelajaran kooperatif tipe *Think Pair Share* (TPS)

TPS merupakan salah satu tipe pembelajaran kooperatif yang memberikan kesempatan kepada kelompok membagikan hasil dan informasi kepada kelompok lain. Dimana setiap peserta didik bekerja sama dengan kelompok peserta didik diberi tugas pada setiap kelompok, belajar mengutarakan pendapat dan menghargai pendapat orang lain dengan tetap mengacu pada materi/tujuan pembelajaran.

4. Model pembelajaran kooperatif tipe *The Power Of Two* (TPT)

TPT merupakan metode yang memberikan kesempatan kepada peserta didik untuk saling sharing ide-ide dan mempertimbangkan jawaban yang paling tepat dan meningkatkan semangat kerja sama peserta didik. Dimana setiap siswa dibagi dalam kelompok-kelompok. Model pembelajaran ini melatih siswa untuk bekerja sama dengan teman sebangkunya, dimana masing-masing anggota dalam setiap kelompok saling bertukar pendapat dan menentukan jawaban yang tepat dari hasil diskusi yang mereka lakukan mengenai suatu permasalahan tertentu.

5. Pokok Bahasan

Sistem pencernaan merupakan pokok bahasan yang akan diterapkan oleh peneliti dalam model pembelajaran kooperatif tipe TPS dengan tipe TPT.

F. Kajian Pustaka

Komponen yang paling lumrah dari pekerjaan guru ialah mengajar dan pekerjaan siswa ialah belajar. Namun pekerjaan guru bukan semata-mata “mengajar”, melainkan juga harus mengerjakan berbagai hal yang bersangkutan paut dengan pendidikan murid. Demikian pula pekerjaan siswa, bukan hanya “belajar” dalam artinya yang tradisional saja, melainkan ia harus berusaha untuk menambah “pengalamannya” dengan tenaga sendiri.

Karena itu, berbicara mengenai proses pelaksanaan suatu pendidikan tentunya telah banyak pemikiran serta karya-karya yang membahasnya, baik dalam bentuk tesis, disertasi serta *buku-buku* yang ditemukan dalam literatur dan kepustakaan, diantaranya adalah :

Penelitian yang dilakukan oleh mahasiswi Asti Dwi Lestari.420100015, Program Studi Pendidikan Biologi, Fakultas Keguruan dan Ilmu Pendidikan, Universitas Muhammadiyah Surakarta, 2014, dengan judul penelitian Perbedaan Hasil Belajar IPA-Biologi Dengan Menggunakan Model Pembelajaran TPS (Think Pair Share) Dan Model Pembelajaran Jigsaw Siswa Kelas VIII Smp Negeri 2 Kartasura Tahun Pelajaran 2013/2014. Hasil penelitiannya dengan dibantu oleh program SPSS 15.0 for Windows. Rata-rata hasil belajar ranah kognitif kelas VIII G dengan model TPS sebesar 80,5 lebih rendah dari pada kelas yang menggunakan

model Jigsaw sebesar 81 dan konvensional sebesar 72. Hasil Uji hipotesis Kruskal-Wallis pembelajaran menggunakan pembelajaran model TPS dan Jigsaw diperoleh $0,000 < 0,05$, maka H_0 ditolak jadi terdapat perbedaan hasil belajar antara pembelajaran TPS, Jigsaw dan kontrol. Hasil uji lanjut menggunakan Mann-Whitney U Test hasil TPS-Jigsaw diperoleh $0,760 > 0,05$ jadi H_0 diterima; TPS-Kontrol diperoleh $0,000 < 0,05$ H_0 ditolak; Jigsaw-Kontrol diperoleh $0,000 < 0,05$ H_0 ditolak. Berdasarkan hasil analisis data tersebut dapat diperoleh kesimpulan: terdapat perbedaan hasil belajar antara model pembelajaran TPS, Jigsaw, dan Konvensional (ceramah) pada mata pelajaran biologi materi struktur tubuh tumbuhan kelas VIII SMP Negeri 2 Kartasura tahun pelajaran 2013/2014. Model pembelajaran jigsaw paling efektif digunakan dalam proses pembelajaran materi struktur tubuh tumbuhan dibandingkan dengan model pembelajaran TPS (Think Pair Share) dan ceramah (konvensional) pada siswa kelas VIII SMP Negeri 2 Kartasura tahun pelajaran 2013/2014.

Seperti penelitian yang dilakukan oleh mahasiswi jurusan pendidikan Biologi, Fakultas Tarbiyah dan Keguruan UIN Alauddin bernama Nur Fitri yang berjudul “Perbandingan Hasil Belajar Model Pembelajaran Kooperatif (TSTS) *Two Stay Two Stray* Dengan (NHT) *Numbered Heads Together* Di Kelas VII Smp Negeri 1 Keera”. Hasil penelitiannya yaitu adalah Pertama model pembelajaran kooperatif TSTS sebagai model belajar berada pada kategori baik, dengan persentase 20% dari 20 peserta didik dan nilai rata-rata sebesar 68. Kedua hasil belajar peserta didik yang diajar melalui model pembelajaran kooperatif NHT belajar berada pada kategori

sangat baik, dengan presentase 60% dari 20 peserta didik dengan nilai rata-rata sebesar 87. Ketiga dari hasil analisis uji hipotesis menggunakan uji-t diperoleh nilai t_{hitung} sebesar 17,27 dan nilai t_{tabel} yang diperoleh sebesar 2,02. Sehingga berdasarkan data tersebut, bila dibandingkan antara nilai t_{hitung} dengan nilai t_{tabel} , maka nilai t_{hitung} lebih besar daripada nilai t_{tabel} atau ($17,27 > 2,02$), sehingga dapat disimpulkan bahwa H_0 ditolak dan H_1 diterima atau dapat disimpulkan bahwa terdapat perbedaan signifikan penerapan metode pembelajaran TSTS dengan metode pembelajaran NHT terhadap hasil belajar peserta didik kelas VII SMP Negeri 1 Keera.¹⁶

Hasil penelitian Nur Fitri yang telah menerapkan perbandingan model pembelajaran kooperatif yang berbeda tetapi tetap merujuk pada model pembelajaran kooperatif ternyata terdapat perbedaan bila diterapkan pada proses belajar mengajar karena dengan model yang mengutamakan kegiatan siswa secara aktif dengan mengurangi ketergantungannya siswa pada guru sehingga siswa dapat belajar sendiri-sendiri dan menghargai hasil dengan kerja sama.

Tulisan-tulisan tersebut menjadi referensi utama bagi penulis. Kemudian dari tulisan itu pula sehingga penulis membuat gagasan untuk membahas secara spesifik lagi mengenai penerapan fungsi guru dan implikasinya terhadap hasil belajar siswa, karena hal itu belum dibahas orang lain.

¹⁶Nur Fitri, Perbandingan Hasil Belajar Model Pembelajaran Kooperatif (TSTS) *Two Stay Two Stray* Dengan (NHT) *Numbered Heads Together* Di Kelas VII Smp Negeri 1 Keera, skripsi(Makassar:UIN Alauddin Makassar, 2014), h. 1.

BAB II

TINJAUAN TEORITIS

A. Belajar

1. Pengertian Belajar

Belajar berasal dari kata ajar yang berarti mencoba (trial), yaitu kegiatan mencoba sesuatu yang belum atau tidak diketahui. Belajar diidentikkan dengan membaca, membaca sesuatu yang tertulis dan tidak tertulis sehingga dapat membawa seseorang mengetahui sesuatu yang sebelumnya tidak diketahui. Kemampuan membaca tidak terjadi secara otomatis karena harus didahului oleh aktivitas dan kebiasaan yang merupakan wujud dari adanya minat membaca. Dilihat dari asal kata tersebut, membaca dan belajar mempunyai hubungan yang sangat erat.¹

Ahli penelitian pendidikan modern merumuskan perbuatan belajar sebagai berikut: belajar adalah suatu bentuk pertumbuhan dan perubahan dalam diri seseorang yang dinyatakan dalam cara-cara bertingkah laku yang baru berkat pengalaman dan latihan, tingkah laku yang baru itu misalnya dari tidak tahu menjadi tahu, timbulnya pengertian baru, timbul dan berkembangnya sifat-sifat sosial, susiliah dan emosional.²

Belajar adalah suatu kegiatan yang dilakukan dengan melibatkan dua unsur yakni jiwa dan raga, gerak raga yang ditunjukkan harus sejalan dengan proses jiwa untuk mendapatkan perubahan. Tentu saja perubahan yang didapatkan bukan

¹Idri Shaffat, *Optimized Learning Strategi* (Cet. 1; Jakarta: Prestasi Pustaka, 2009), h. 1.

²Abu Ahmad, *Psikologi Sosial* (Cet.II; Jakarta: Rineka Cipta, 2009), h. 280.

merupakan perubahan fisik, tetapi perubahan jiwa dengan sebab masuknya kesan-kesan baru atau dapat dikatakan bahwa belajar adalah serangkaian kegiatan jiwa raga untuk memperoleh suatu perubahan tingkah laku sebagai hasil pengalaman individu dalam interaksi dengan lingkungannya yang menyangkut kognitif, afektif dan psikomotorik.³

Belajar berarti usaha mengubah tingkah laku, jadi belajar akan membawa suatu perubahan pada individu-individu yang belajar. Perubahan itu tidak hanya berkaitan dengan penambahan ilmu pengetahuan tetapi juga berbentuk kecakapan, sikap, pengertian harga diri minat, watak dan penyesuaian diri.⁴

Menurut pendapat tradisional belajar adalah menambah dan mengumpulkan sejumlah pengetahuan. Di sini yang dipentingkan adalah pendidikan intelektual. Kepada anak-anak diberikan bermacam-macam mata pelajaran untuk menambah pengetahuan yang dimilikinya, terutama dengan jalan menghafal.⁵ Selanjutnya dalam perspektif keagamaan pun (dalam hal ini islam), belajar merupakan kewajiban bagi setiap orang beriman agar memperoleh ilmu pengetahuan dalam rangka meningkatkan derajat kehidupan mereka. Belajar merupakan kegiatan yang berproses dan merupakan unsur yang sangat fundamental dalam menyelenggarakan setiap jenis dan jenjang pendidikan.⁶

³Syaiful Bahri, *Psikologi Belajar* (Cet.I; Jakarta: Rineka Cipta, 2002), h. 13.

⁴E Mulyasa, *Menjadi Guru Profesional* (Cet.XI; Bandung: Remaja Rosda Karya, 2011), h. 39.

⁵Abu Ahmad, *Psikologi Sosial*, h. 279.

⁶Muhibbin Syah, *Psikologi Belajar* (Bandung: PT Remaja Rosdakarya, 2006), h. 65.

Tahap-tahap dalam proses belajar, karena belajar itu merupakan aktivitas yang berproses sudah tentu di dalamnya terjadi perubahan-perubahan yang antara satu dengan lainnya bertalian secara berurutan dan fungsional, dalam proses belajar siswa menempuh 3 episode/tahap:

- a. Fase Informasi (Tahap penerimaan materi)
- b. Fase Transformasi (Tahap perubahan materi)
- c. Fase Evaluasi (Tahap penilaian materi).⁷

2. Teori-Teori Belajar

- a. Teori Belajar Behavioristik

Menurut aliran behavioristik, belajar pada hakikatnya adalah pembentukan asosiasi antara kesan yang ditangkap pancaindera dengan kecendrungan untuk bertindak atau hubungan antara stimulus dan respons (S-R). Oleh karena itu, teori ini juga dinamakan teori Stimulus-Respons. Belajar adalah upaya untuk membentuk hubungan stimulus dan respons sebanyak-banyaknya.⁸ Behaviorisme merupakan salah satu aliran psikologi yang memandang individu hanya dari sisi fenomena jasmaniah, dan mengabaikan aspek-aspek mental. Dengan kata lain, behaviorisme tidak mengakui adanya kecerdasan, bakat, minat dan perasaan individu dalam suatu belajar. Peristiwa belajar semata-mata melatih refleks-refleks sedemikian rupa

⁷Muhibbin Syah, *Psikologi Belajar*, h. 109.

⁸Wina Sanjaya, *Strategi Pembelajaran Berorientasi Standar Proses pendidikan*(Cet VI;Jakarta: Kencana, 2009), h. 114.

sehingga menjadi kebiasaan yang dikuasai individu.⁹ Penelitian ini menerapkan teori belajar behavioristik, yaitu teori koneksionisme yang dikembangkan oleh Edward Thorndike.

Adapun hukum-hukum belajar yang dikemukakan oleh Edward Thorndike sebagai berikut:

- 1) Hukum Akibat (*Law of Effect*); artinya bahwa jika sebuah respon menghasilkan efek yang memuaskan, maka hubungan stimulus –respons akan semakin kuat. Sebaliknya, semakin tidak memuaskan efek yang akan dicapai respons, maka semakin lemah pula hubungan yang terjadi antara stimulus-respons.
- 2) Hukum Kesiapan (*Law of readiness*); artinya bahwa kesiapan mengacu pada asumsi bahwa kepuasan organisme itu berasal dari pemdayagunaan satuan pengantar (*conduntiont unit*), di mana unit-unit ini menimbulkan kecenderungan yang mendorong organisme untuk berbuat atau tidak berbuat terhadap sesuatu.
- 3) Hukum Latihan (*Law of exercise*); artinya bahwa hubungan antara stimulus dengan respons akan semakin bertambah erat jika sering dilatih dan akan semakin berkurang apabila jarang atau tidak dilatih.¹⁰

Fokus dalam penelitian ini adalah pada hukum latihan atau *The Law of Exercise*. Sesuai dengan hukum belajar yang dikemukakan oleh Thorndike tersebut, siswa diajak untuk belajar sambil bekerja melalui model pembelajaran Kooperatif tipe *Think Pair Share* (TPS) dengan tipe *The Power Of Two* (TPT). Kemampuan dari pemecahan masalah seperti pemberian Lembar Kerja Siswa (LKS), siswa akan semakin bertambah baik bila siswa sering berlatih mengerjakan soal dari masalah LKS yang diberikan dan akan semakin berkurang bila siswa jarang berlatih

⁹Sofan Amri, *Pengembangan Dan Model Pembelajaran Dalam Kurikulum 2013* (Cet.I; Jakarta: PT Prestasi Pustakaraya, 2013), h. 42.

¹⁰Sofan Amri, *Pengembangan Dan Model Pembelajaran Dalam Kurikulum 2013*, h. 43.

mengerjakan masalah LKS. Karena salah satu fungsi mengajar paling penting adalah membantu siswa melatih dan memantapkan pelajaran.¹¹

b. Teori Belajar Konstruktivistik

Teori konstruktivistik dikembangkan oleh piaget pada pertengahan abad 20. Piaget berpendapat bahwa pada dasarnya setiap individu sejak kecil sudah memiliki kemampuan untuk mengkonstruksi pengetahuannya sendiri. Pengetahuan yang dikonstruksi oleh anak sebagai subjek, maka akan menjadi pengetahuan yang bermakna; sedangkan pengetahuan yang hanya diperoleh melalui proses pemberitahuan tidak akan menjadi pengetahuan yang bermakna.¹²

Dikemukakan pula, bahwa belajar akan lebih berhasil apabila disesuaikan dengan tahap perkembangan kognitif peserta didik. Peserta didik hendak diberi kesempatan untuk melakukan eksperimen dengan objek fisik, yang ditunjang oleh interaksi dengan teman sebaya dan dibantu oleh pertanyaan tilikan dari guru. Guru hendaknya banyak memberikan rangsangan kepada peserta didik agar mau berinteraksi dengan lingkungan secara aktif, mencari dan menemukan berbagai hal dari lingkungan.¹³

Dalam penelitian ini, siswa diajak untuk mengkonstruksikan pengetahuannya sendiri melalui pengalaman belajar dengan menggunakan model pembelajar kooperatif tipe TPS dengan tipe TPT, guru hanya menyampaikan informasi yang

¹¹Nasution, *Kurikulum Dan Pengajaran Mengajar* (Cet III; Jakarta: PT. Bumi Aksara, 1999), h. 112.

¹²Wina Sanjaya, *Strategi Pembelajaran Berorientasi Standar Proses pendidikan*, h. 123.

¹³Sofan Amri, *Pengembangan Dan Model Pembelajaran Dalam Kurikulum 2013*, h. 44.

diperlukan agar siswa dapat aktif dan belajar bekerja sama, kemudian siswa diberi kesempatan untuk belajar secara berkelompok sebab masing-masing siswa menggunakan teknik yang berbeda-beda untuk memecahkan masalah dan dapat mensharing ide-ide keteman kelompoknya yang diberikan dalam LKS yang akan diberikan. Namun, tidak menutup kemungkinan siswa bertanya kepada guru atau siswa lain yang lebih pandai bila terjadi kesulitan belajar. Apabila siswa berhasil menyelesaikan permasalahan yang disajikan maka akan timbul kepuasan dalam dirinya serta mendorongnya untuk aktif mempresentasikan hasil pekerjaan ataupun mengerjakan soal di papan tulis.

c. Teori Belajar Gagne

Asumsi yang mendasari teori ini yakni pembelajaran merupakan faktor yang sangat penting dalam perkembangan. Perkembangan merupakan hasil kumulatif dari pembelajaran. Menurut Gagne, dalam pembelajaran terjadi proses penerimaan informasi, untuk kemudian diolah sehingga menghasilkan keluaran dalam bentuk hasil belajar. Dalam pemrosesan informasi terjadi adanya interaksi antara kondisi-kondisi internal dan kondisi-kondisi eksternal individu. Kondisi internal yaitu keadaan dalam diri individu yang diperlukan untuk mencapai hasil belajar dan proses kognitif yang terjadi dalam individu. Sedangkan kondisi eksternal adalah rangsangan dari lingkungan yang mempengaruhi individu dalam proses pembelajaran.

Menurut Gagne, tahapan proses pembelajaran meliputi delapan type belajar yaitu (1) belajar isyarat; (2) belajar stimulus respon; (3) rangkaian gerak atau rantai;

(4) asosiasi verbal; (5) belajar diskriminasi; (6) belajar konsep (7) belajar aturan dan pemecahan masalah (*problem solving*).¹⁴

Delapan type belajar inilah yang akan menjadi fokus dalam penelitian ini. Siswa diajak untuk terbiasa menyelesaikan suatu permasalahan melalui *drill* (latihan) soal-soal pemecahan masalah. Karena belajar memecahkan masalah itu terkadang memerlukan proses penalaran yang lama, penggunaan model pembelajaran kooperatif tipe TPS dengan tipe TPT dapat membuat siswa untuk belajar secara berkelompok dan bekerja sama dalam mengatasi suatu masalah seperti LKS yang akan diberikan. Siswa mempunyai tingkat kemampuan yang berbeda untuk memecahkan masalah yang diberikan dalam LKS, sehingga harapannya ketika berada di kelas siswa dapat sharing ide-ide dgn teman kelompoknya, serta mengikuti kegiatan belajar dengan lancar. Selain itu, dengan belajar menggunakan model pembelajaran kooperatif tipe TPS dengan tipe TPT siswa yang telah tuntas dalam mempelajari suatu materi yang telah dipelajarinya, dapat menerapkannya pada materi berikutnya. Sebaliknya siswa yang belum tuntas dalam mempelajari suatu materi yang telah dipelajarinya, maka siswa tersebut harus belajar sampai benar-benar tuntas. Diharapkan dengan menggunakan model pembelajaran kooperatif tipe TPS dengan tipe TPT siswa dapat tuntas dalam mempelajari materi khususnya sistem pencernaan, sehingga secara tidak langsung akan berpengaruh terhadap kemampuan pemecahan masalah siswa.

¹⁴Nasution, *Berbagai Pendekatan Dalam Proses Belajar Mengajar*, 2005. h. 136.

3. Pandangan Al-Qur'an dan Hadits dalam Belajar

Agama Islam sangat menganjurkan kepada manusia untuk selalu belajar. Bahkan Islam mewajibkan kepada setiap orang yang beriman untuk belajar. Dalam Islam pendidikan tidak hanya dilaksanakan dalam batasan waktu tertentu saja, melainkan dilakukan sepanjang usia (*long life education*). Ini sesuai dengan salah satu sabda yang disampaikan oleh panutan orang Islam, Nabi Muhammad SAW,

أَطْلُبِ الْعِلْمَ مِنَ الْمَهْدِ إِلَى اللَّحْدِ

Terjemahan:

“Carilah ilmu sejak dalam buaian hingga ke liang lahat”.¹⁵

Islam memotivasi pemeluknya untuk selalu meningkatkan kualitas keilmuan dan pengetahuan. Tua atau muda, pria atau wanita, miskin atau kaya mendapatkan porsi sama dalam pandangan Islam dalam kewajiban untuk menuntut ilmu (pendidikan). Bukan hanya pengetahuan yang terkait urusan akhirat saja yang ditekankan oleh Islam, melainkan pengetahuan yang terkait dengan urusan dunia juga. Karena tidak mungkin manusia mencapai kebahagiaan hari kelak tanpa melalui jalan kehidupan dunia ini.¹⁶

Bahkan menurut Imam Syafi'ie, ilmu adalah kunci penting untuk urusan dunia dan akhirat. Sebagaimana perkataan Imam Syafi'ie, yaitu;

مَنْ أَرَادَ الدُّنْيَا فَعَلَيْهِ بِالْعِلْمِ، وَمَنْ أَرَادَ الْآخِرَةَ فَعَلَيْهِ بِالْعِلْمِ وَمَنْ أَرَادَهُمَا بِالْعِلْمِ فَعَلَيْهِ

¹⁵Abuddin, Nata. *Pemikiran Para Tokoh Pendidikan Islam*. (Jakarta: Raja Grafindo Persada, 2000), h. 75.

¹⁶Abuddin, Nata. *Pemikiran Para Tokoh Pendidikan Islam*. h. 75-76.

Terjemahan:

“Barangsiapa menginginkan dunia, maka harus dengan ilmu. Barangsiapa menginginkan akhirat, maka harus dengan ilmu. Dan barangsiapa menginginkan keduanya, maka harus dengan ilmu”.¹⁷

Islam menghendaki pengetahuan yang benar-benar dapat membantu mencapai kemakmuran dan kesejahteraan hidup manusia. Yaitu pengetahuan terkait urusan dunia dan akhirat, yang dapat menjamin kemakmuran dan kesejahteraan hidup manusia di dunia dan akhirat. Pengetahuan duniawi adalah berbagai pengetahuan yang berhubungan dengan urusan kehidupan manusia di dunia ini. Baik pengetahuan modern maupun pengetahuan klasik. Atau lumrahnya disebut dengan pengetahuan umum.¹⁸

Sedangkan pengetahuan ukhrowi adalah berbagai pengetahuan yang mendukung terciptanya kemakmuran dan kesejahteraan hidup manusia kelak di akhirat. Pengetahuan ini meliputi berbagai pengetahuan tentang perbaikan pola perilaku manusia, yang meliputi pola interaksi manusia dengan manusia, manusia dengan alam, dan manusia dengan Tuhan. Atau biasa disebut dengan pengetahuan agama.¹⁹

Pengetahuan umum (duniawi) tidak dapat diabaikan begitu saja, karena sulit bagi manusia untuk mencapai kebahagiaan hari kelak tanpa melalui kehidupan dunia ini yang mana dalam menjalani kehidupan dunia ini pun harus mengetahui ilmunya. Demikian halnya dengan pengetahuan agama (ukhrowi), manusia tanpa pengetahuan

¹⁷Abuddin, Nata. *Pemikiran Para Tokoh Pendidikan Islam*. h. 75-76.

¹⁸Abidin Ibnu Rusn. *Pemikiran al-Ghazali tentang Pendidikan*, h. 152.

¹⁹Abidin Ibnu Rusn. *Pemikiran al-Ghazali tentang Pendidikan*, h. 152.

agama niscaya kehidupannya akan menjadi hampa tanpa tujuan. Karena kebahagiaan di dunia akan menjadi sia-sia ketika kelak di akhirat menjadi nista. Islam selalu mengajarkan agar manusia menjaga keseimbangan, baik keseimbangan *dhohir* maupun *bathin*, keseimbangan dunia dan akhirat.²⁰

Belajar sebagai aktivitas yang tidak dapat dipisahkan dari kehidupan manusia, bukan hanya bersala dari hasil renungan manusia semata. Ajaran agama sebagai pedoman hidup manusia juga menganjurkan manusia untuk selalu melakukan kegiatan belajar dan belajar juga dapat memberikan kebaikan kepada manusia.²¹

Aktivitas belajar sangat terkait dengan proses pencarian ilmu. Al-Qur'an dan Hadits mengajak kaum muslim untuk mencari dan mendapatkan ilmu dan kearifan, serta menempatkan orang-orang yang berpengetahuan pada derajat yang tinggi. Dalam Al-Qur'an, kata *al-'ilm* dan kata-kata turunnya digunakan lebih dari 780 kali. Ada beberapa ayat yang di wahyukan kepada Rasulullah dalam pentingnya membaca, menulis, dan ajaran untuk manusia.

Allah SWT berfirman:

اقْرَأْ بِاسْمِ رَبِّكَ الَّذِي خَلَقَ . خَلَقَ الْإِنْسَانَ مِنْ عَلَقٍ . اقْرَأْ وَرَبُّكَ الْأَكْرَمُ .
الَّذِي عَلَّمَ بِالْقَلَمِ . عَلَّمَ الْإِنْسَانَ مَا لَمْ يَعْلَمْ

Terjemahan:

“Bacalah dengan (menyebut) nama Tuhanmu yang Menciptakan. Dia Telah menciptakan manusia dari segumpal darah. Bacalah, dan Tuhanmulah yang Maha pemurah. Yang mengajar (manusia) dengan perantaran kalam. Dia mengajar kepada manusia apa yang tidak diketahuinya”. (Al-Alaq 1-5)

²⁰Abidin Ibnu Rusn. *Pemikiran al-Ghazali tentang Pendidikan*, 152-153.

²¹Abidin Ibnu Rusn. *Pemikiran al-Ghazali tentang Pendidikan*, 154.

Selain Al-Qur'an, Hadits Nabi Muhammad Saw juga memuji pentingnya ilmu dan orang-orang yang terdidik. Adapun contoh Hadits mengenai pentingnya belajar dan menuntut ilmu adalah:

طَلَبُ الْعِلْمِ فَرِيضَةٌ عَلَى كُلِّ مُسْلِمٍ وَمُسْلِمَةٍ

Terjemahan:

"Mencari ilmu itu adalah wajib bagi setiap muslim laki-laki maupun muslim perempuan". (HR. Ibnu Abdil Barr).²²

4. Arti Penting Belajar Menurut Al-Qur'an

Baharuddin (2009: 26) dalam bukunya mengatakan: agama Islam sangat menganjurkan kepada manusia untuk selalu belajar. Bahkan, adanya kewajiban dalam Islam bagi setiap orang yang beriman untuk selalu belajar. Segala sesuatu yang diperintahkan oleh Allah pasti terdapat hikmah di dalamnya. Ada beberapa hal yang berkaitan dengan belajar, antara lain:

- a) Bahwa orang yang belajar akan mendapatkan ilmu yang dapat digunakan untuk memecahkan segala masalah yang dihadapinya di kehidupan dunia. Dengan demikian orang yang tidak pernah belajar tidak akan memiliki ilmu pengetahuan atau ilmu pengetahuan yang dimilikinya sangat terbatas. Dalam firman Allah:

أَمْ مَنْ هُوَ قَانِتٌ أَنْاءَ اللَّيْلِ سَاجِدًا وَقَائِمًا يَحْذَرُ الْآخِرَةَ وَيَرْجُو رَحْمَةَ رَبِّهِ قُلْ هَلْ يَسْتَوِي الَّذِينَ يَعْلَمُونَ وَالَّذِينَ لَا يَعْلَمُونَ قُلْ إِنَّمَا يَتَذَكَّرُ أُولُو الْأَلْبَابِ

Terjemahan:

"Apakah kamu Hai orang musyrik yang lebih beruntung) ataukah orang yang beribadat di waktu-waktu malam dengan sujud dan berdiri, sedang ia takut

²²Baharuddin, dkk. *Teori Belajar dan Pembelajaran*, (Yogyakarta: Ar-Ruzz Media, 2009), h.25.

kepada (azab) akhirat dan mengharapkan rahmat Tuhannya? Katakanlah: "Adakah sama orang-orang yang mengetahui dengan orang-orang yang tidak mengetahui?" Sesungguhnya orang yang berakallah yang dapat menerima pelajaran". (QS. Az-Zumar: 9).

- b) Manusia dapat mengetahui dan memahami apa yang dilakukannya karena Allah sangat membenci orang yang tidak memiliki pengetahuan akan apa yang dilakukannya karena setiap apa yang diperbuat akan dimintai pertanggungjawabannya. Firman Allah:

وَلَا تَقْفُ مَا لَيْسَ لَكَ بِهِ عِلْمٌ إِنَّ السَّمْعَ وَالْبَصَرَ وَالْفُؤَادَ كُلُّ أُولَئِكَ كَانَ عَنْهُ مَسْئُولًا

Terjemahan:

“Dan janganlah kamu mengikuti apa yang kamu tidak mempunyai pengetahuan tentangnya. Sesungguhnya pendengaran, penglihatan dan hati, semuanya itu akan diminta pertanggung jawaban. (QS. Al-Isra’: 36).

- c) Dengan ilmu yang dimilikinya melalui proses belajar mampu mengangkat derajatnya di mata Allah. Firman Allah:

يَا أَيُّهَا الَّذِينَ آمَنُوا إِذَا قِيلَ لَكُمْ تَفَسَّحُوا فِي الْمَجَالِسِ فَافْسَحُوا يَفْسَحِ اللَّهُ لَكُمْ وَإِذَا قِيلَ انشُرُوا فَانشُرُوا يَرْفَعِ اللَّهُ الَّذِينَ آمَنُوا مِنْكُمْ وَالَّذِينَ أُوتُوا الْعِلْمَ دَرَجَاتٍ وَاللَّهُ بِمَا تَعْمَلُونَ خَبِيرٌ

Terjemahan:

“Hai orang-orang beriman apabila kamu dikatakan kepadamu: "Berlapang-lapanglah dalam majlis", Maka lapangkanlah niscaya Allah akan memberi kelapangan untukmu. dan apabila dikatakan: "Berdirilah kamu", Maka berdirilah, niscaya Allah akan meninggikan orang-orang yang beriman diantaramu dan orang-orang yang diberi ilmu pengetahuan beberapa derajat. dan Allah Maha mengetahui apa yang kamu kerjakan”. (QS. Al-Mujadalah:11)

Belajar bukanlah sekadar mengupulkan pengetahuan. Belajar adalah proses mental yang sering terjadi dalam diri seseorang, sehingga menyebabkan munculnya

perubahan perilaku. Aktivitas mental itu terjadi karena adanya interaksi individu dengan lingkungan yang disadari.²³

Proses belajar pada hakikatnya merupakan kegiatan mental yang tidak dapat dilihat. Artinya, proses perubahan yang terjadi dalam diri seseorang dalam diri seseorang tidak dapat kita saksikan. Kita hanya mungkin dapat menyaksikan dari adanya gejala-gejala perubahan perilaku tampak. Misalnya, ketika seorang guru menjelaskan suatu materi pelajaran, walaupun sepertinya seorang siswa memerhatikan dengan saksama sambil mengangguk-anggukkan kepala itu bukan karena ia memerhatikan materi pelajaran dan paham apa yang dikatakan guru, akan tetapi karena ia sangat mengagumi cara guru berbicara, atau mengagumi penampilan guru, sehingga ketika ia ditanya apa yang telah disampaikan guru, ia tidak mengerti apa-apa. Namun siswa demikian pada hakikatnya tidak belajar, karena tidak menampakkan gejala-gejala perubahan tingkah laku. Sebaliknya, manakala ada siswa yang seakan-akan tidak memerhatikan, misalnya ia kelihatan mengantuk dengan menundukkan kepala dan tidak pernah memandang muka guru, belum tentu mereka tidak sedang belajara. Mungkin saja otak dan pikirannya sedang mencerna apa yang dikatakan guru, sehingga ketika ditanya ia dapat menjawab semua pertanyaan dengan benar. Nah, berdasarkan adanya perubahan perilaku yang ditimbulkannya, maka kita yakin bahwa ia sudah melakukan proses belajar.²⁴

²³Wina, Sanjaya. 2009. *Strategi Pembelajaran Berorientasi Standar Proses Pendidikan*, h. 228.

²⁴Wina, Sanjaya. 2009. *Strategi Pembelajaran Berorientasi Standar Proses Pendidikan*, h. 229.

Sukmadinata dalam buku Hariyanto (2014: 128) menyampaikan prinsip umum belajar sebagai berikut:

1. Belajar bagian merupakan bagian dari perkembangan.
2. Belajar berlangsung seumur hidup
3. Keberhasilan belajar dipengaruhi oleh faktor-faktor bawaan, lingkungan, kematangan, serta usaha dari individu yang aktif
4. Belajar mencakup semua aspek kehidupan
5. Kegiatan belajar berlangsung di manapun tempat dan waktu
6. Belajar berlangsung baik dengan guru maupun tanpa guru
7. Belajar yang terencana dan sengaja menuntut motivasi
8. Perbuatan belajar bervariasi yang paling sampai dengan yang amat kompleks
9. Dalam belajar dapat terjadi hambatan-hambatan
10. Dalam hal tertentu belajar memerlukan adanya bantuan dan bimbingan dari orang lain.

Dari beberapa uraian di atas, penulis menyimpulkan belajar adalah proses perubahan tingkah laku yang dilakukan secara sengaja untuk mendapatkan perubahan yang lebih baik, misalnya: dari tidak tahu menjadi tahu, dari tidak terampil menjadi terampil, dari yang belum dapat melakukan sesuatu menjadi dapat melakukan sesuatu dan sebagainya.

B. Hasil Belajar

1. Pengertian Hasil Belajar

Hasil belajar adalah kemampuan yang diperoleh peserta didik setelah melalui kegiatan belajar. Belajar itu sendiri merupakan suatu proses dari seseorang yang berusaha untuk memperoleh suatu bentuk perubahan perilaku yang relatif menetap, dalam kegiatan belajar yang terprogram dan terkontrol yang disebut kegiatan pembelajaran atau kegiatan instruksional, tujuan belajar telah ditetapkan lebih dahulu oleh guru. Anak yang berhasil dalam belajar ialah yang berhasil mencapai tujuan-tujuan pembelajaran atau tujuan-tujuan instruksional.²⁵

Hasil belajar merupakan bagian terpenting dalam pembelajaran, hasil belajar peserta didik pada hakikatnya adalah perubahan tingkah laku sebagai hasil belajar dalam pengertian yang lebih luas mencakup bidang kognitif, afektif, dan psikomotorik.²⁶

Hasil belajar merupakan hasil dari suatu interaksi tindak belajar dan tindak mengajar, dari sisi guru tindak mengajar diakhiri dengan proses evaluasi hasil belajar sedang dari sisi siswa, hasil belajar merupakan berakhirnya pengajaran dari puncak proses belajar.²⁷

Penilaian hasil belajar adalah proses pemberian nilai terhadap hasil-hasil belajar yang dicapai siswa dengan kriteria tertentu. Hal ini mengisyaratkan bahwa

²⁵Mulyono Abdurrahman, *Pendidikan Bagi Anak Berkesulitan Belajar* (Jakarta: Rineka Cipta, 2003), h. 37-38.

²⁶Nana Sudjana, *Penilaian Hasil Proses Belajar Mengajar* (Cet. XIII; Bandung: PT Remaja Rosdakarya, 2009), h. 3.

²⁷Dimiyati dan Mudjiono. *Belajar dan Pembelajaran* (Jakarta: Rineka Cipta, 2006), h. 3-4.

objek yang dinilainya adalah hasil belajar siswa. Hasil belajar siswa pada hakikatnya adalah perubahan tingkah laku seperti telah dijelaskan di muka. Tingkah laku sebagai hasil belajar dalam pengertian yang luas mencakup bidang kognitif, efektif dan psikomotoris. Oleh sebab itu, dalam penilaian hasil belajar, peranan tujuan intruksional yang berisi kemampuan dan tingkah laku yang diinginkan dikuasai siswa menjadi unsur penting sebagai dasar dan acuan penilaian.²⁸

Ciri-ciri hasil belajar yang baik yaitu :

- a. Tes hasil belajar yang baik adalah bahwa tes hasil belajar tersebut bersifat valid atau memiliki validitas. Kata valid sering diartikan dengan tepat, benar, sah, dan absah jadi kata validitas dapat diartikan ketepatan, kebenaran, kesahihan, atau keabsahan. Apabila kata valid dikaitkan dengan fungsi tes sebagai alat pengukur, makasebuah tes dapat dikatakan valid apabila tes tersebut dengan secaratepat, secara benar, secara sah, atau secara abash dapat mengukur apa yang seharusnya diukur.
- b. Tes hasil belajar yang baik adalah bahwa tes hasil belajar tersebut telah memiliki reliabilitas atau bersifat reliable. Apabila istilah tersebut dikaitkan dengan fungsi tes sebagai alat pengukur mengenai keberhasilan belajar peserta didik, maka sebuah tes hasil belajar dapat dinyatakan reliable, apabila hasil-hasil pengukuran yang dilakukan dengan menggunakan tes tersebut secara berulang kali terhadap subjek yang sama, senantiasa menunjukkan hasil yang tetap sama atau sifatnya ajeg dan stabil, dengan demikian suatu ujian dikatakan telah memiliki reabilitas.

²⁸Nana Sudjana, *Penilaian Hasil Proses Belajar Mengajar*, 2009, h. 3.

- c. Hasil belajar yang baik adalah bahwa tes hasil belajar objektif, dalam hubungan ini sebuah tes hasil belajar dapat dikatakan sebagai tes hasil belajar yang objektif, apabila tes tersebut disusun dan dilaksanakan “menurut apa adanya”. Apa adanya mengandung pengertian bahwa materi tes tersebut adalah diambilkan atau bersumber dari materi atau bahan pelajaran yang telah diberikan sesuai atau sejalan dengan tujuan instruksional khusus yang telah ditentukan.
- d. Hasil belajar yang baik adalah hasil belajar tersebut bersifat praktis dan ekonomis. Bersifat praktis mengandung pengertian bahwa tes hasil belajar tersebut dapat dilaksanakan dengan mudah karena atas itu bersifat sederhana, dalam arti tidak memerlukan peralatan yang sulit pengadaannya, lengkap dalam arti bahwa tes tersebut telah dilengkapi dengan petunjuk mengenai cara mengerjakannya, kunci jawabannya dan pedoman skoring serta penentuan nilainya.²⁹

Berdasarkan pengertian hasil belajar di atas, disimpulkan bahwa hasil belajar adalah kemampuan-kemampuan yang dimiliki peserta didik setelah menerima pengalaman belajarnya. Kemampuan-kemampuan tersebut mencakup aspek kognitif, afektif, dan psikomotorik. Hasil belajar dapat dilihat melalui kegiatan evaluasi yang bertujuan untuk mendapatkan data pembuktian yang akan menunjukkan tingkat kemampuan peserta didik dalam mencapai tujuan pembelajaran. Hasil belajar sebagai salah satu indikator pencapaian tujuan pembelajaran di kelas tidak terlepas dari faktor-faktor yang mempengaruhi hasil belajar itu sendiri.

²⁹Anas Sudijono, *Evaluasi Pendidikan* (Jakarta: Rajawali Pers, 2009), h. 93-99.

Faktor-faktor yang mempengaruhi hasil belajar, sebagai berikut:

- 1) Faktor internal adalah faktor yang ada dalam diri individu yang sedang belajar. Faktor internal meliputi: faktor jasmaniah dan faktor psikologis.
- 2) Faktor eksternal adalah faktor yang ada di luar individu. Faktor eksternal meliputi: faktor keluarga, faktor sekolah, dan faktor masyarakat.³⁰

Selain itu, hasil belajar siswa juga bergantung dari peranan guru dalam pelaksanaan bimbingan di sekolah. Peranan pendidik dalam pelaksanaan bimbingan di sekolah dapat dibedakan menjadi dua: (1) tugas dalam layanan bimbingan dalam kelas dan (2) di luar kelas, dari kedua peran pendidik di atas, tugas pendidik dalam layanan bimbingan dalam kelas merupakan peran pendidik yang sangat penting bagi siswa dalam mendapatkan hasil belajar yang baik. Pendidik perlu mempunyai gambaran yang jelas tentang tugas-tugas yang harus dilakukannya dalam kegiatan bimbingan. Kejelasan tugas ini dapat memotivasi pendidik untuk berperan secara aktif dalam kegiatan bimbingan dan mereka merasa ikut bertanggung jawab atas terlaksananya kegiatan itu.³¹

2. Manfaat Hasil Belajar

Penilaian hasil belajar mengisyaratkan hasil belajar sebagai program atau objek yang menjadi sasaran penelitian. Hasil belajar sebagai objek penilain pada hakikatnya menilai penguasaan peserta didik terhadap tujuan-tujuan instruksional. Hal ini adalah karena isi rumusan tujuan intruksional menggambarkan hasil belajar

³⁰Sugihartono, dkk, *Psikologi Pendidikan* (Yogyakarta: UNY Press, 2007), h. 76-77.

³¹Soetjipto dan Raflis Kosasi, *Profesi Keguruan* (Jakarta: Rineka Cipta, 2004), h.178.

yang harus dikuasai siswa berupa kemampuan-kemampuan peserta didik setelah menerima atau menyelesaikan pengalaman belajarnya. Hasil belajar sebagai objek penilaian dapat dibedakan ke dalam beberapa kategori, antara lain keterampilan dan kebiasaan, pengetahuan dan pengertian, sikap dan cita-cita. Kategori yang banyak digunakan dibagi menjadi tiga ranah, yakni (a) kognitif (b) afektif, (c) psikomotoris. Masing-masing ranah terdiri dari sejumlah aspek yang saling berkaitan. Alat penilaian untuk ranah tersebut mempunyai karakteristik tersendiri sebab setiap ranah berbeda dalam cakupan dan hakikat yang terkandung di dalamnya.³²

Tujuan atau fungsi penilaian, dengan mengetahui makna penilaian ditinjau dari berbagai segi dalam system pendidikan, maka dari itu terdapat tujuan dan fungsi penilaian, yaitu

- a. Penilaian berfungsi selektif, dengan cara penilaian guru mempunyai cara untuk mengadakan seleksi atau penilaian terhadap peserta didiknya. Penilaian itu sendiri mempunyai tujuan untuk memilih peserta didik yang dapat diterima di sekolah tertentu, untuk memilih peserta didik yang dapat naik kelas atau tingkat berikutnya, untuk melihat peserta didik yang pantas mendapatkan beasiswa, dan untuk memilih peserta didik yang sudah berhak meninggalkan sekolah dan sebagainya.
- b. Penilaian berfungsi diagnostik, apabila alat yang digunakan dalam penilaian cukup memenuhi persyaratan maka dengan melihat hasilnya, pendidik akan mengetahui kelemahan peserta didik dan diketahui pula penyebabnya, jadi

³²Nana Sudjana, *Penilaian Hasil Proses Belajar Mengajar*, 2009. h. 33-34.

dengan mengadakan penilaian, sebenarnya guru melakukan diagnosa kepada peserta didik tentang kebaikan dankelemahannya, dengan diketahuinya sebab-sebab kelemahan ini, akan lebih mudah mencari cara untuk mengatasinya.

- c. Penilaian berfungsi sebagai penempatan, system baru yang kini banyak dipopulerkan dengan cara belajar sendiri. Belajar sendiri dapat dilakukan dengan cara mempelajari sebuah paket belajar, baik itu berbentuk modul maupun paket belajar yang lain.

Penilaian berfungsi sebagai pengukur keberhasilan, penilaian ini dimaksudkan untuk mengetahui sejauh mana sesuatu program berhasil diterapkan.³³

C. Model Pembelajaran

1. Pengertian Model Pembelajaran

Model pembelajaran diartikan sebagai prosedur sistematis dalam mengorganisasikan pengalaman belajar untuk mencapai tujuan belajar. Dapat juga diartikan suatu pendekatan yang digunakan dalam kegiatan pembelajaran. Jadi, sebenarnya model pembelajaran memiliki arti yang sama dengan pendekatan, strategi atau metode pembelajaran.³⁴

Model-model pembelajaran dikembangkan utamanya beranjak dari adanya perbedaan berkaitan dengan berbagai karakteristik siswa. Karena siswa memiliki berbagai karakteristik kepribadian, kebiasaan-kebiasaan, modalitas belajar yang

³³ Suharsimi Arikunto, *prosedur penelitian Suatu Pendekatan Praktik*, (Cet. XIII; Jakarta: PT Rineka Cipta, 2009), h. 18-19.

³⁴ Rohman Deni dan Septijih Nurmiati, *Intisari Biologi Untuk SMA* (Cet. VIII; Bandung: Pustaka Setia, 2007), h. 9.

bervariasi antara individu yang satu dengan yang lain, maka model pembelajaran guru juga harus selayaknya tidak terpaku hanya pada model pembelajaran tertentu, akan tetapi harus selayaknya tidak terpaku hanya pada model pembelajaran tertentu, akan tetapi harus bervariasi. Di samping disadari pertimbangan keragaman siswa, pengembangan berbagai model pembelajaran juga dimaksudkan untuk menumbuhkan dan meningkatkan motivasi belajar siswa, agar mereka tidak jenuh dengan proses belajar yang sedang berlangsung, itulah sebabnya maka di dalam penentuan model-model pembelajaran yang akan dikembangkan, guru harus memiliki pemahaman yang baik tentang siswa-siswinya, keragaman, kemampuan, motivasi, minat dan karakteristik pribadi lainnya.³⁵

Penggunaan model pembelajaran yang tepat dapat mendorong tumbuhnya rasa senang siswa terhadap pembelajaran, menumbuhkan dan meningkatkan motivasi dalam mengerjakan tugas, memberikan kemudahan bagi siswa untuk memahami pelajaran sehingga memungkinkan siswa mencapai hasil belajar yang lebih baik. Keberhasilan mengajar seorang guru utamanya terletak pada terjadinya peningkatan hasil belajar siswa, karena itu memilih model pembelajaran yang tepat guru dapat memilih atau menyesuaikan jenis pendekatan dan metode pembelajaran dengan karakteristik materi pembelajaran yang disajikan kecermatan guru dalam menentukan model pembelajaran menjadi sangat penting, karena pembelajaran adalah suatu proses yang kompleks yang di dalamnya melibatkan berbagai unsur yang dinamis.³⁶

³⁵Aunurrahman, *Belajar dan Pembelajaran*, h. 141.

³⁶Aunurrahman, *Belajar dan Pembelajaran*, h. 143.

2. Pengertian Model Pembelajaran Kooperatif

Pembelajaran kooperatif merupakan aktivitas pembelajaran kelompok, yang dimaksud peneliti yaitu peserta didik membentuk kelompok pembelajaran yang di dalamnya setiap pembelajaran bertanggung jawab atas pembelajaran sendiri dan didorong untuk meningkatkan pembelajaran anggota-anggota yang lain.³⁷

Pembelajaran kooperatif (*Cooperatife learning*) bukanlah gagasan baru dalam dunia pendidikan, tetapi sebelum masa belakangan ini, metode ini hanya digunakan oleh beberapa orang guru untuk tujuan tertentu, seperti tugas-tugas atau laporan kelompok tertentu, namun demikian penelitian selama 20 tahun terakhir ini telah mengidentifikasi metode pembelajaran kooperatif yang dapat digunakan secara efektif pada setiap tingkatan kelas untuk mengajarkan berbagai mata pelajaran. Lebih dari itu, pembelajaran kooperatif juga biasa digunakan sebagai cara utama untuk mengatur kelas untuk pengajaran.³⁸

Model Pembelajaran Kooperatif adalah rangkaian kegiatan belajar yang dilakukan oleh siswa dalam kelompok-kelompok tertentu untuk mencapai tujuan pembelajaran yang telah dirumuskan. Terdapat unsur penting dalam konsep strategi pembelajaran Kooperatif, yaitu: (1) adanya peserta dalam kelompok, (2) adanya aturan kelompok, (3) adanya upaya belajar setiap anggota kelompok, dan (4) Adanya tujuan yang harus dicapai.

³⁷Miftahul Huda, *Cooperatif learning*, 2013. h. 29.

³⁸Robert Slaving, *Cooperatif learning Teory* (Cet. IV; Bandung: Nusa Media, 2010), h. 4.

Pembelajaran Kooperatif merupakan model pembelajaran dengan menggunakan sistem pengelompokan/tim kecil, yaitu antara empat sampai enam orang yang mempunyai latar belakang kemampuan akademik, jenis kelamin, ras, atau suku yang berbeda (heterogen). Sistem penilaian dilakukan terhadap kelompok. Setiap kelompok memperoleh penghargaan, jika kelompok mampu menunjukkan prestasi yang dipersyaratkan, dengan demikian, setia anggota kelompok mempunyai ketergantungan positif. Ketergantungan semacam itulah yang selanjutnya akan memunculkan tanggung jawab individu terhadap kelompok dan keterampilan interpersonal dari setiap anggota kelompok. Setiap individu akan saling membantu, mereka akan mempunyai motivasi untuk keberhasilan kelompok, sehingga setiap individu akan memiliki kesempatan yang sama untuk memberikan kontribusi demi keberhasilan kelompok.³⁹

3. Karakteristik Model Pembelajaran kooperatif

Karakteristik model pembelajaran kooperatif learning terdiri dari :

a. Pembelajaran secara tim

Pembelajaran kooperatif adalah pembelajaran secara tim merupakan tempat untuk mencapai tujuan. Oleh karena itu, tim harus mampu membuat setiap siswa belajar. Semua anggota tim (anggota kelompok) harus saling membantu untuk mencapai tujuan pembelajaran. Setiap kelompok bersifat heterogen. Artinya, kelompok terdiri dari atas anggota yang memiliki kemampuan akademik, jenis kelamin, dan latar belakang sosial berbeda. Hal ini dimaksudkan agar setiap anggota

³⁹Wina Sanjaya, *Strategi Pembelajaran Berorientasi Standar Proses*, h.241-243.

kelompok dapat saling memberikan pengalaman, saling memberi dan menerima, sehingga diharapkan setiap anggota dapat memberikan kontribusi terhadap keberhasilan kelompok.

b. Didasarkan pada manajemen kooperatif

Sebagaimana pada umumnya, manajemen mempunyai empat fungsi pokok, yaitu fungsi perencanaan, fungsi organisasi, fungsi pelaksanaan, dan fungsi control. Demikian juga dalam pembelajaran kooperatif. Fungsi perencanaan menunjukkan bahwa pembelajaran kooperatif memerlukan perencanaan agar proses pembelajaran berjalan secara efektif, misalnya tujuan apa yang harus dicapai, bagaimana cara mencapainya, apa yang harus digunakan untuk mencapai tujuan itu dan lain sebagainya. Fungsi pelaksanaan menunjukkan bahwa pembelajaran kooperatif harus dilaksanakan sesuai dengan perencanaan, melalui langkah-langkah pembelajaran yang sudah ditentukan termasuk ketentuan-ketentuan yang sudah disepakati bersama. Fungsi organisasi menunjukkan bahwa pembelajaran kooperatif adalah pekerjaan bersama antar setiap anggota kelompok, oleh sebab itu perlu diatur tugas dan tanggung jawab dalam pembelajaran kooperatif perlu ditentukan kriteria keberhasilan baik melalui tes maupun nontes.

c. Kemauan untuk bekerja sama

Keberhasilan pembelajaran kooperatif ditentukan oleh keberhasilan secara kelompok. Oleh sebab itu, prinsip bekerja sama perlu dilaksanakan dalam proses pembelajaran kooperatif. Setiap anggota kelompok bukan saja harus diatur tugas dan

tanggung jawab masing-masing, akan tetapi juga ditanamkan perlunya saling membantu.

d. Keterampilan bekerja sama

Kemauan untuk bekerja sama itu kemudian dipraktikkan melalui aktifitas dan kegiatan yang tergambar dalam keterampilan bekerja sama. Dengan demikian, peserta didik perlu didorong untuk mau dan sanggup berinteraksi dan berkomunikasi dengan anggota yang lain. Siswa perlu didorong untuk mau dan sanggup berinteraksi dan berkomunikasi dengan anggota lain. Siswa perlu dibantu mengatasi berbagai hambatan dalam berinteraksi dan berkomunikasi, sehingga setiap peserta didik dapat menyampaikan ide, mengemukakan pendapat, dan memberikan kontribusi kepada keberhasilan kelompok.⁴⁰

4. Pentingnya Model Pembelajaran Kooperatif

Sanjaya mengatakan bahwa hasil penelitian metode analisis yang dilakukan oleh Jonshon tahun 1984, menunjukkan adanya unggulan pembelajaran kooperatif adalah :

- a. Memudahkan siswa untuk melakukan penyesuaian sosial.
- b. Mengembangkan kegembiraan belajar yang sejati.
- c. Memungkinkan para siswa belajar mengenai sikap, keterampilan dan informasi, perilaku sosial serta pandangan.
- d. Memungkinkan terbentuk dan berkembangnya nilai-nilai sosial dan komitmen.
- e. Meningkatkan kepekaan dan kesetiakawanan sosial.

⁴⁰Wina Sanjaya, *Strategi Pembelajaran Berorientasi Standar Proses*, h.244-246.

- f. Menghilangkan sifat mementingkan diri sendiri dan egois.
- g. Menghilangkan siswa dari kesendirian dan keterasingan.
- h. Dapat menjadi acuan dalam pengembangan kepribadian yang sehat.
- i. Membangun persahabatan yang dapat berlanjut hingga masa dewasa.
- j. Mencegah timbulnya gangguan kejiwaan.
- k. Mencegah terjadinya kenakalan di masa remaja.
- l. Berbagai keterampilan sosial yang diperlukan untuk memelihara hubungan saling membutuhkan dan dapat dipraktekkan.
- m. Meningkatkan rasa saling percaya antar sesama manusia.
- n. Meningkatkan kemampuan untuk memandang masalah dan situasi dari berbagai perspektif.
- o. Meningkatkan perasaan penuh makna mengenai arah dan tujuan hidup.
- p. Meningkatkan keyakinan dan ide atau gagasan sendiri.
- q. Meningkatkan kesediaan menggunakan ide atau gagasan sendiri.
- r. Meningkatkan kesediaan menggunakan ide orang lain yang dirasakan lebih baik.
- s. Meningkatkan motivasi belajar.

Berdasarkan beberapa keunggulan dari pembelajaran kooperatif sebagaimana yang telah dipaparkan di atas, pembelajaran ini sangat tepat diterapkan ketika guru ingin agar siswa tidak hanya bekerja secara individu tetapi juga dapat meningkatkan keaktifan diri dalam kelompok dan dapat bekerja sama dengan orang lain.

Keunggulan-keunggulan dari pembelajaran kooperatif ini menunjukkan bahwa siswa dapat berpartisipasi aktif dalam sistem pembelajaran.⁴¹

D. Model Pembelajaran Think Pair Share (TPS)

1. Pengertian Model Pembelajaran Kooperatif *Think Pair Share* (TPS)

Pembelajaran kooperatif itu sendiri memiliki banyak tipe pembelajaran. Salah satu tipe pembelajaran kooperatif adalah TPS. Pembelajaran kooperatif tipe TPS merupakan salah satu tipe pembelajaran kooperatif yang memberikan kesempatan kepada kelompok membagikan hasil dan informasi kepada kelompok lain. Hal ini dilakukan karena banyak kegiatan belajar mengajar yang diwarnai dengan kegiatan-kegiatan individu. Peserta didik bekerja sendiri dalam kelompoknya dan tidak diperbolehkan melihat pekerjaan siswa yang lain. Padahal dalam kenyataan hidup di luar sekolah, kehidupan dan kerja manusia saling bergantung satu sama lainnya.⁴²

Tipe pembelajaran kooperatif tipe TPS memberi kesempatan kepada kelompok untuk membagi hasil dan informasi dengan kelompok lain, hal ini menunjukkan bahwa lima unsur proses belajar kooperatif yang terdiri atas: saling ketergantungan positif, tanggung jawab perseorangan, tatap muka, komunikasi antar kelompok dan evaluasi proses kelompok dapat terlaksana. Pertemuan antara kelompok bertamu ke kelompok lain maka akan terjadi proses pertukaran informasi yang bersifat saling melengkapi, dan pada saat kegiatan dilaksanakan maka akan terjadi proses tatap muka antarsiswa dimana akan terjadi komunikasi baik dalam

⁴¹Wina Sanjaya, *Strategi Pembelajaran Berorientasi Standar Proses Pendidikan*, h. 245.

⁴²Etin Solihatin dan Raharjo, *Cooperatif Learning*(Jakarta:Bumi aksara,2005),h.130.

kelompok maupun antarkelompok sehingga siswa tetap mempunyai tanggung jawab perseorangan.⁴³

Strategi TPS atau berfikir berpasangan merupakan jenis pembelajaran kooperatif yang dirancang untuk mempengaruhi pola interaksi siswa. Strategi TPS ini berkembang dari penelitian belajar kooperatif. Strategi TPS pertama kali dikembangkan oleh Frank Lyman dan koleganya di Universitas Marryland.⁴⁴

Arends menyatakan bahwa TPS merupakan suatu cara yang efektif untuk membuat variasi suasana pola diskusi kelas. Dengan asumsi bahwa semua diskusi membutuhkan pengaturan untuk mengendalikan kelas secara keseluruhan dan proses yang digunakan dalam TPS dalam memberi siswa waktu yang lebih banyak untuk berfikir, untuk merespon dan saling membantu.⁴⁵

Model Pembelajaran TPS atau Berpikir-berpasangan-berbagi, merupakan model pembelajaran yang dikembangkan oleh Frank Lyman. Model ini memungkinkan siswa untuk bekerja sendiri dan bekerja sama dengan orang lain, mengoptimalkan partisipasi siswa, mampu memberikan kesempatan setidaknya delapan kali lebih banyak kepada setiap siswa untuk menunjukkan partisipasi mereka kepada orang lain serta model ini biasa diterapkan untuk semua matapelajaran dan tingkatan kelas.⁴⁶

⁴³Etin Solihatin dan Raharjo, *Cooperatif Learning*, h.131.

⁴⁴Triyanto, *Model-Model Pembelajaran Inovatif Berorientasi Konstruktivistik: Konsep Landasan, Teristik-Praktis dan Implementasinya* (Jakarta: Prestasi Pustaka, 2007), h.61.

⁴⁵Triyanto, *Model-Model Pembelajaran Inovatif Berorientasi Konstruktivistik: Konsep Landasan, Teristik-Praktis dan Implementasinya* (Jakarta: Prestasi Pustaka, 2007), h.61.

⁴⁶Miftahul Huda, *Cooperative Learning* (Cet. V; Yogyakarta: Pustaka Pelajar, 2013), h. 136.

2. Langkah-Langkah Model Pembelajaran *Think Pair Share* (TPS)

TPS model pembelajaran disebut juga kemampuan berfikir dan diperkenalkan oleh Spencer Kagan. Tujuannya memberi kesempatan kepada kelompok untuk membagikan hasil dan informasi dengan kelompok lainya dengan cara sebagai berikut :

Langkah 1 : Berfikir (*Thinking*)

Guru mengajukan suatu pertanyaan atau permasalahan yang dikaitkan dengan pelajaran dan meminta siswa menggunakan waktu beberapa menit untuk berfikir sendiri jawaban atau masalah. Siswa membutuhkan penjelasan bahwa berbicara atau mengerjakan bukan bagian dari berfikir.

Langkah 2 : Berpasangan (*Pairing*)

Selanjutnya guru meminta siswa untuk berpasangan dan mendiskusikan apa yang telah mereka peroleh. Interaksi selama waktu yang disediakan dapat menyatukan jawaban pertanyaan yang diajukan atau menyatukan gagasan suatu masalah khusus yang diidentifikasi. Secara normal guru memberi waktu tidak lebih dari 4 atau 5 menit untuk berpasangan.

Langkah 3 : Berbagi (*Sharing*)

Langkah akhir guru meminta pasangan-pasangan untuk berbagi dengan keseluruhan kelas yang telah mereka bicarakan. Hal ini efektif untuk berkeliling

ruangan dari pasangan kepasangan dan melanjutkan sampai sekitar sebagian pasangan mendapatkan kesempatan untuk melaporkan.⁴⁷

Think Pair Share (pemikiran) aktivitas yang mendorong siswa untuk berpikir kreatif dan analisis dalam kelompok. Sintaks atau cara kerjanya yaitu :

- 1) Peserta didik dibagi dalam dua kelompok.
- 2) Pendidik mengajukan pertanyaan atau suatu topik untuk dibahas.
- 3) Peserta didik semula bekerja dengan kelompok terlebih dahulu, setelah selesai anggota dari masing-masing kelompok meninggalkan kelompoknya dan bertamu di kelompok lain di dekatnya.
- 4) Orang yang tinggal dalam setiap kelompok bertugas menjelaskan hasil kerja atau membagikan informasi yang diperoleh oleh kelompoknya semula, kepada dua orang tamunya. Peserta didik tamu kembali kekelompoknya semula dan membagikan informasi atau *menshare* yang diperolehnya selama bertamu kepada anggota kelompoknya.
- 5) Anggota kelompok mencocokkan hasil pemikiran kelompok semula dengan hasil bertamu.⁴⁸

TPS atau metode pemikiran suatu gagasan permasalahan. Pembelajaran dengan metode itu diawali pembagian kelompok. Setelah kelompok terbentuk guru memberikan tugas berupa permasalahan-permasalahan yang harus mereka didiskusikan jawabannya. Setelah diskusi intra kelompok usai, masing-masing

⁴⁷Zainal aqib, *Model-model, Media, dan Strategi Pembelajaran Kontekstual*, h. 35.

⁴⁸Hariyanto dan Warsono, *Pembelajaran Aktif* (Bandung: Rosdakarya, 2012), h. 236.

kelompok meninggalkan kelompoknya untuk bertamu kepada kelompok yang lain. Anggota kelompok yang tidak mendapat tugas sebagai duta (tamu) mempunyai kewajiban menerima tamu dari suatu kelompok. Tugas mereka adalah menyajikan hasil kerja kelompoknya kepada tamu tersebut. Orang yang bertugas sebagai tamu diwajibkan bertamu kepada semua kelompok. Jika mereka telah selesai menunaikan tugasnya, mereka kembali ke kelompoknya masing-masing. Setelah kembali ke kelompok asal, baik peserta didik yang bertugas bertamu maupun mereka yang bertugas menerima tamu mencocok dan membahas hasil kerja yang telah mereka tunaikan.⁴⁹

3. Keunggulan Model Pembelajaran *Think-Pair-Share* (TPS)

Keunggulan model pembelajaran TPS, adalah sebagai berikut :

- a. Memberi siswa waktu lebih banyak untuk berfikir, menjawab dan saling membantu satu sama lain.
- b. Meningkatkan partisipasi, cocok untuk tugas sederhana.
- c. Lebih banyak kesempatan untuk kontribusi masing-masing anggota kelompok.
- d. Interaksi lebih mudah.
- e. Lebih mudah dan cepat membentuk kelompoknya.
- f. Seorang siswa juga dapat belajar dari siswa lain serta saling menyampaikan idenya untuk didiskusikan sebelum disampaikan di depan kelas.
- g. Dapat memperbaiki rasa percaya diri dan semua siswa diberi kesempatan untuk berpartisipasi dalam kelas.

⁴⁹Agus Suprijono, *Cooperatif Learning*, h.93.

- h. Siswa dapat mengembangkan keterampilan berfikir dan menjawab dalam komunikasi antara satu dengan yang lain, serta bekerja saling membantu dalam kelompok kecil.⁵⁰

4. Kelemahan model pembelajaran *Think-Pair-Share* (TPS)

Kelemahan model pembelajaran TPS adalah sebagai berikut :

- a. Membutuhkan koordinasi secara bersamaan dari berbagai aktivitas.
- b. Membutuhkan perhatian khusus dalam penggunaan ruangan kelas.
- c. Peralihan dari seluruh kelas ke kelompok kecil dapat menyita waktu pengajaran yang berharga. Guru harus dapat membuat perencanaan yang seksama sehingga dapat meminimalkan jumlah waktu yang terbuang.
- d. Banyak kelompok yang melapor dan perlu dimonitor
- e. Jika ada perselisihan, tidak ada penengah.
- f. Menggantungkan pada pasangan.
- g. Jumlah siswa yang ganjil berdampak pada saat pembentukan kelompok, karena ada satu siswa tidak mempunyai pasangan.⁵¹

E. Model Pembelajaran *The Power Of Two* (TPT)

1. Pengertian Model Pembelajaran Kooperatif *The Power Of Two* (TPT)

TPT merupakan bagian dari *active learning* yang merupakan salah satu cara terbaik untuk meningkatkan belajar menjadi aktif dengan pemberian tugas belajar

⁵⁰Diah Widyatun. ‘ *Model Pembelajaran Tipe Think Pair Share (TPS).* ’ Blog Diah Widyatun, <http://jurnalbidandiah.blogspot.com/2012/04/model-pembelajaran-tipe-think-pair.html> (14 November 2013).

⁵¹Diah Widyatun. ‘ *Model Pembelajaran Tipe Think Pair Share (TPS).* ’ Blog Diah Widyatun, <http://jurnalbidandiah.blogspot.com/2012/04/model-pembelajaran-tipe-think-pair.html> (14 November 2013).

yang dilakukan dalam kelompok kecil. Dukungan sesama siswa dan keseragaman pendapat, pengetahuan serta keterampilan mereka, akan membantu menjadikan belajar semakin beriklim di kelas. Namun demikian, belajar bersama tidak selalu efektif. Boleh jadi terdapat partisipasi yang tidak seimbang, komunikasi yang buruk dan tidak seimbang.⁵²

Strategi belajar kekuatan berdua (*The Power Of Two*) termasuk bagian dari belajar kooperatif adalah belajar dalam kelompok kecil dengan menumbuhkan kerja sama secara maksimal melalui kegiatan pembelajaran oleh teman sendiri dengan anggota dua orang di dalamnya untuk mencapai kompetensi dasar.⁵³

Seperti metode pembelajaran kooperatif lainnya, praktik pembelajaran dengan metode TPT diawali dengan mengajukan pertanyaan yang membutuhkan pemikiran kritis, kemudian mintalah kepada peserta didik secara perseorangan untuk menjawab pertanyaan yang diterimanya, setelah semua menyelesaikan jawabannya, mintalah kepada peserta didik mencari pasangan.⁵⁴

Metode TPT dikembangkan oleh *Russ Frank*, metode yang memberikan kesempatan kepada siswa untuk saling sharing ide-ide dan mempertimbangkan jawaban yang paling tepat dan meningkatkan semangat kerja sama siswa dan dapat digunakan untuk semua mata pelajaran dan tingkatan kelas.⁵⁵

⁵²Mel Silberman, *Active Learning: 101 Strategi Pembelajaran Aktif* (Bandung: Nusa media, 2006), h. 151.

⁵³Mafatih, dan Ahmad Bisyr, "Makalah Strategi Belajar Dengan Cara Kooperatif (Bidang Studi IPS)". <http://media.diknas.go-id> (11 November 2013).

⁵⁴Agus Suprijono, *Cooperatif Learning Teori dan Aplikasi Pakem* (Cet. VIII; Yogyakarta; Pustaka Pelajar, 2012), h. 100.

⁵⁵Miftahul Huda, *Cooperatif Learning*, h.138.

Individu-individu yang berpasangan diwajibkan saling menjelaskan jawaban masing-masing, kemudian menyusun jawaban baru yang disepakati bersama. Setelah masing-masing pasangan menulis jawaban mereka, mintalah mereka membandingkan jawaban tersebut dengan pasangan yang lain.⁵⁶

Model TPT ini dirancang untuk memaksimalkan belajar kolaboratif (bersama) dan meminimalkan kesenjangan antara siswa yang satu dengan siswa yang lain. Belajar kolaboratif menjadi populer di lingkungan sekarang. Menempatkan peserta didik dalam kelompok dan memberikannya tugas dimana mereka saling tergantung satu sama lain untuk menyelesaikan pekerjaan adalah cara yang mengagumkan. Mereka condong lebih tertarik belajar karena mereka melakukannya dengan teman-teman kelas mereka. Aktivitas belajar kolaboratif, membantu mengarahkan belajar aktif, meskipun belajar independent dan belajar penuh instruksi juga mendorong belajar aktif, kemampuan untuk mengajar melalui aktivitas kerja kolaboratif dalam kelompok kecil akan memungkinkan anda untuk mempromosikan belajar dan belajar aktif.⁵⁷

2. Langkah-Langkah Pembelajaran *The Power Of Two* (TPT)

Sanaky berpendapat bahwa, penerapan model belajar Kekuatan Berdua (*The Power Of Two*) dengan langkah-langkah atau prosedur yang dilakukan guru sebagai berikut :

⁵⁶Agus Suprijono, *Cooperatif Learning Teori dan Aplikasi Pakem* (Cet. VIII; Yogyakarta; Pustaka Pelajar, 2012), h. 100.

⁵⁷Mafatih, dan Ahmad Bisyrri, “Makalah Strategi Belajar Dengan Cara Kooperatif (Bidang Studi IPS)”. <http://media.diknas.go-id> (11 November 2013).

- a. Langkah Pertama, membuat problem, dalam proses belajar guru memberikan satu atau lebih pertanyaan kepada peserta didik yang membutuhkan refleksi (perenungan) dalam menentukan jawaban.
- b. Langkah kedua, guru meminta peserta didik untuk merenung dan menjawab pertanyaan sendiri-sendiri.
- c. Langkah ketiga, guru membagi peserta didik berpasang-pasangan. Pasangan kelompok ditentukan menurut daftar urutan absen atau biasa juga diacak. Dalam proses belajar setelah semua peserta didik melengkapinya jawabannya, bentuklah ke dalam pasangan dan mintalah mereka untuk berbagi (sharing) jawaban dengan yang lain.
- d. Langkah keempat, guru meminta pasangan untuk berdiskusi mencari jawaban baru. Siswa membuat jawaban baru untuk masing-masing pertanyaan dengan memperbaiki respon masing-masing individu.
- e. Langkah kelima, guru meminta peserta didik untuk mendiskusikan hasil sharingnya. Siswa diajak untuk berdiskusi secara klasikal untuk membahas permasalahan yang belum jelas atau yang kurang dimengerti. Semua pasangan membandingkan jawaban dari masing-masing pasangan ke pasangan yang lain, tahap akhir pembelajaran guru bersama-sama dengan peserta didik menyimpulkan materi pembelajaran.⁵⁸

⁵⁸Ramadhan, Tarmizi. "Strategi Belajar Kekuatan Berdua (The Power Of Two)" (online), <http://tarmizi.wordpress.com/2009/02/09/strategi-belajar-kekuatan-berdua-the-power-of-two-dalam-pembelajaran-matematika/>.(02 November 2015).

3. Keunggulan Model Pembelajaran *The Power Of Two* (TPT)

Sebagai suatu strategi pembelajaran, strategi pembelajaran TPT mempunyai beberapa keunggulan diantaranya :

- a. Siswa tidak terlalu bergantung pada guru, akan tetapi dapat menambah kepercayaan kemampuan berfikir sendiri, menemukan informasi dari berbagai sumber dan belajar dari siswa lain.
- b. Mengembangkan kemampuan mengungkapkan ide atau gagasan dengan kata-kata secara verbal dan dengan membandingkan ide-ide atau gagasan-gagasan orang lain.
- c. Membantu anak agar dapat bekerja sama dengan orang lain, dan menyadari segala keterbatasannya serta menerima segala kekurangannya.
- d. Membantu siswa untuk lebih bertanggung jawab dalam melaksanakan tugasnya.
- e. Meningkatkan motivasi dan memberikan rangsangan untuk berfikir.
- f. Meningkatkan prestasi akademik sekaligus kemampuan sosial.⁵⁹

4. Kelemahan model pembelajaran *The Power Of Two* (TPT)

Disamping memiliki keunggulan, strategi pembelajaran TPT juga memiliki kelemahan diantaranya :

- a. guru harus mempersiapkan pembelajaran secara matang, disamping itu memerlukan banyak tenaga, pemikiran dan waktu.

⁵⁹Irsyadul Alba'ab, "*The Power Of Two*", *Kompasiana*. 29 Mei 2012.
<http://lifestyle.kompasiana.com/catatan/2012/05/29/the-power-of-two-465865.html>. (03 Mei 2016)

- b. Agar proses pembelajaran berjalan dengan lancar, maka dibutuhkan fasilitas alat dan biaya.
- c. Saat diskusi kelas terkadang didominasi seseorang, hal ini mengakibatkan siswa yang lain menjadi pasif.⁶⁰

F. Pokok Bahasan Sistem Pencernaan

1. Pengertian Pencernaan

Sistem pencernaan berurusan dengan penerimaan makanan dan mempersiapkannya untuk diproses oleh tubuh. Selama dalam proses pencernaan makanan dihancurkan menjadi zat-zat sederhana dan dapat diserap oleh usus, kemudian digunakan oleh sel jaringan tubuh. Berbagai perubahan sifat makanan terjadi karena sintesis berbagai enzim yang terkandung dalam berbagai cairan pencernaan. Setiap jenis enzim mempunyai tugas khusus dan bekerja atas satu jenis makanan dan tidak mempunyai pengaruh terhadap jenis makanan lainnya.⁶¹

Berdasarkan uraian di atas maka dapat disimpulkan organisasi sistem pencernaan dapat dibagi atas saluran pencernaan makanan dan organ-organ pencernaan tambahan.

- a. Saluran pencernaan makanan, merupakan suatu saluran yang terdiri dari rongga mulut, *tekak* (faring), lambung (*ventrikulus*), usus halus (terdiri dari *duodenum*, *yeyunum*, dan *ileum*), usus besar, dan poros usus (*rektum* atau *anus*).

⁶⁰Irsyadul Alba'ab, "The Power Of Two", *Kompasiana*. 29 Mei 2012.
<http://lifestyle.kompasiana.com/catatan/2012/05/29/the-power-of-two-465865.html>. (03 Mei 2016)

⁶¹Koes Irianto, *Anatomi dan Fisiologi*, (Cet. III; Bandung: Alfabeta, 2013), h. 192.

- b. Organ-organ pencernaan tambahan, terdiri dari gigi, lidah, kelenjar ludah, kandung empedu, hati, dan pankreas.⁶²

Kita sebagai manusia wajib dan harus bersyukur terhadap semua penciptaan yang begitu sempurna yang diberikan oleh Allah kepada manusia dengan menggunakan tubuh kita hanya untuk beribadah kepada Allah dan melakukan segala hal yang baik-baik dan tidak melanggar syari'at agama karena itu adalah salah satu bentuk implementasi rasa syukur kita kepada Allah Swt.

2. Saluran Pencernaan

Saluran pencernaan yang dilalui makanan yang kita makan terdiri dari:

a. Mulut

Makanan pertama kali masuk ke dalam tubuh melalui mulut. Makanan ini mulai dicerna secara mekanis dan kimiawi. Di dalam mulut, terdapat beberapa alat yang berperan dalam proses pencernaan yaitu gigi, lidah, dan kelenjar ludah.⁶³

b. Faring

Merupakan organ yang menghubungkan rongga mulut dengan kerongkongan (*oesofagus*) di dalam lengkung faring terdapat *tonsil* (amandel) yaitu kumpulan kelenjar limfe yang banyak mengandung limfosit dan merupakan pertahanan terhadap infeksi. Disini terletak persimpangan antara jalan nafas dan jalan makanan, letaknya di belakang rongga mulut dan rongga hidung, di depan ruas tulang belakang. Ke atas

⁶²Koes Irianto, *Anatomi dan Fisiologi*, h. 192.

⁶³Kadaryanto, *Biologi 2* (Jakarta: Yudhistira, 2006), h. 35.

bagian depan berhubungan dengan rongga hidung, dengan perantara lubang bernama koana.⁶⁴

c. Oesofagus

Kerongkongan merupakan saluran panjang (\pm 25 cm) yang tipis sebagai jalan bolus dari mulut menuju ke lambung. Fungsi kerongkongan ini sebagai jalan bolus dari mulut menuju lambung. Bagian dalam kerongkongan senantiasa basah oleh cairan yang dihasilkan oleh kelenjar-kelenjar yang terdapat pada dinding kerongkongan untuk menjaga agar bolus menjadi basah dan licin. Keadaan ini akan mempermudah bolus bergerak melalui kerongkongan menuju ke lambung. Bergeraknya bolus dari mulut ke lambung melalui kerongkongan disebabkan adanya gerak peristaltik pada otot dinding kerongkongan. Gerak peristaltik dapat terjadi karena adanya kontraksi otot secara bergantian pada lapisan otot yang tersusun secara memanjang dan melingkar.⁶⁵

d. Lambung

Organ Lambung (*fentrikulus*) merupakan kantung besar yang terletak disebelah kiri rongga perut. Lambung sering pula disebut perut besar atau kantung nasi. Lambung terdiri dari 3 bagian yaitu bagian atas (*kardiak*), bagian tengah yang membulat (*fundus*), dan bagian bawah (*pilorus*). Kardiak berdekatan dengan hati dan berhubungan dengan kerongkongan. Pilorus berhubungan langsung dengan usus dua

⁶⁴Evelyn C. Pearce, *Anatomi dan Fisiologis untuk Paramedis*, (Jakarta: Gramedia Pustaka Utama, 1999), h. 72.

⁶⁵Evelyn C. Pearce, *Anatomi dan Fisiologis untuk Paramedis*, h. 73

belas jari. Di bagian ujung kardiak dan pilorus terdapat klep (*sfincter*) yang mengatur masuk dan keluarnya makanan ke dalam dari lambung.⁶⁶

e. Usus Halus

Usus Halus adalah bagian dari Sistem Pencernaan Makanan yang berpangkal pada pilorus dan berakhir pada seikum panjangnya sekitar 6 m, merupakan saluran paling panjang tempat proses pencernaan dan absorpsi hasil pencernaan yang terdiri dari: Lapisan usus halus, mukosa (sebelah dalam). Lapisan melingkar (M. sirkuler), lapisan otot memanjang (M. longitudinal) dan lapisan serosa (sebelah luar).⁶⁷

f. Usus Besar

Usus besar atau kolon memiliki panjang \pm 1 meter dan terdiri atas kolon ascendens, kolon transversum, dan kolon descendens. Di antara *intestinum tenue* (usus halus) dan *intestinum crassum* (usus besar) terdapat *sekum* (usus buntu). Pada ujung sekum terdapat tonjolan kecil yang disebut *appendiks* (umbai cacing) yang berisi massa sel darah putih yang berperan dalam imunitas.⁶⁸

3. Mekanisme Pencernaan

Pertama-tama, pencernaan dilakukan oleh mulut. Disini dilakukan pencernaan mekanik yaitu proses mengunyah makanan menggunakan gigi dan pencernaan kimiawi menggunakan enzim ptyalin (amilase). Makanan selanjutnya dibawa menuju lambung dan melewati kerongkongan. Makanan bisa turun ke lambung karena adanya kontraksi otot-otot di kerongkongan. Di lambung, makanan akan melalui proses

⁶⁶Koes Irianto, *Struktur dan Fungsi Tubuh Manusia* (Bandung: Yrama Widya, 2005), h. 48.

⁶⁷Koes Irianto, *Struktur dan Fungsi Tubuh Manusia*, h. 49.

⁶⁸Evelyn C. Pearce, *Anatomi dan Fisiologis untuk Paramedis*, h. 75.

pencernaan mekanik supaya makanan lebih halus dan pencernaan kimiawi menggunakan zat/enzim yaitu rennin, pepsin, HCl, dan lipase. Setelah makanan diproses di lambung yang membutuhkan waktu sekitar 3-4 jam, makanan akan dibawa menuju usus dua belas jari. Pada usus dua belas jari terdapat enzim-enzim berupa amylase, lipase dan tripsinogen. Selanjutnya makanan dibawa menuju usus halus. Di dalam usus halus terjadi proses pencernaan kimiawi dengan melibatkan berbagai enzim pencernaan. Selanjutnya, proses penyerapan (absorpsi) akan berlangsung di usus kosong dan sebagian besar di usus halus. Selanjutnya sisa-sisa makanan akan dibuang melalui anus berupa feses. Proses ini dinamakan defekasi.⁶⁹

Adanya kerja sama atau koordinasi sistem-sistem organ yang membentuk satu kesatuan yang disebut organisme atau individu dirasakan menjadi kebutuhan yang begitu penting bagi manusia karena apabila salah satu dari sistem organ tersebut terganggu maka juga akan mengganggu sistem organ lainnya yang akan berakibat pada fungsi kerja sistem organ itu sendiri. Misalkan ketika proses pencernaan telah sempurna, kemudian sari makanan yang sudah halus itu dialirkan dengan sangat mudahnya ke dalam seluruh bagian tubuh manusia menjadi energi. Proses ini menunjukkan adanya Allah. Sebab bagaimana sirkulasi energi dapat berjalan dengan lancar dan terbagi sesuai dengan kebutuhan setiap anggota tubuh kalau tidak ada Dzat yang mengendalikan. Inilah bukti bahwa Allah memang Mahakuasa untuk menciptakan dan mengatur segala di atas bumi ini.

⁶⁹Koes Irianto, *Anatomi dan Fisiologi*, 2013. h. 218-220.

BAB III

METODOLOGI PENELITIAN

A. Jenis dan Lokasi Penelitian

1. Jenis Penelitian

Penelitian ini adalah penelitian *Quasi Eksperimen*, dengan pendekatan kuantitatif. Penelitian *Quasi Eksperimen* ini bertujuan untuk mengetahui ada tidaknya pengaruh dari perlakuan yang diberikan terhadap objek yang diteliti.¹

Kelompok penelitian ada dua kelompok eksperimen, yaitu kelompok pertama adalah kelompok eksperimen yang diukur dengan menggunakan model pembelajaran kooperatif *Think Pair Share* (TPS) dan kelompok kedua adalah kelompok eksperimen menggunakan model pembelajaran kooperatif *The Power Of Two* (TPT). Dengan kata lain penelitian eksperimen mencoba meneliti ada tidaknya pengaruh perbedaan model pembelajaran kooperatif TPS dengan model pembelajaran kooperatif TPT.

2. Lokasi Penelitian

Lokasi penelitian ini berada di SMA Negeri 1 Pallangga Jalan Poros Sungguminasa_Gowa Kecamatan Pallangga Kabupaten Gowa Provinsi Sulawesi-Selatan, ±20 kilometer dari kota Makassar. SMA Negeri 1 Pallangga merupakan suatu sekolah yang ditempati oleh peneliti untuk mendapatkan data dari hasil belajar peserta didik, SMA Negeri 1 Pallangga jalan Takalar – Makassar kecamatan Pallangga kabupaten Gowa Provinsi Sulawesi Selatan NSS 20.1.19.08.11.001,

¹Suryabrata Sumadi, *Metode Penelitian* (Jakarta: Rajawali Pers, 2009), h. 92.

akreditasi B yang didirikan pada tahun 1979 dengan luas tanah 3 Ha, luas seluruh bangunan 1.910 m². SMA Negeri 1 Pallangga terdiri dari 3 tingkatan kelas yaitu kelas X terdiri dari 8 rombel, kelas XI terdiri dari 10 rombel dan kelas XII terdiri dari 10 rombel dengan total jumlah keseluruhan siswa adalah 1325 siswa. Penelitian ini dilakukan pada kelas XI IPA di SMA Negeri 1 Pallangga tahun pelajaran 2015/2016.

B. Variabel dan Desain Penelitian

1. Variabel penelitian

Secara teoritis variabel dapat didefinisikan sebagai atribut seseorang atau objek yang mempunyai variasi antara satu orang dengan yang lain. Variabel juga dapat merupakan atribut dari bidang keilmuan atau kegiatan tertentu. Kerlinger menyatakan bahwa variabel adalah konstruk (construct) atau sifat yang akan dipelajari.²

Berdasarkan judul penelitian yang diajukan oleh peneliti yaitu perbandingan hasil belajar menggunakan model pembelajaran kooperatif tipe *Think Pair Share* (TPS) dan tipe *The Power Of Two* (TPT) siswa kelas XI SMA Negeri 1 Pallangga Kabupaten Gowa, maka variabel dalam penelitian tersebut adalah sebagai berikut:

a. Variabel X

Variabel X sering disebut sebagai variabel stimulus, predictor, antecedent.. Variabel X adalah merupakan variabel yang menjadi sebab perubahannya atau

² Sugiyono, Metode Penelitian Kuantitatif, Kualitatif, dan R&D, (Bandung: Alfabeta, 2013), h. 38.

timbulnya variabel Y. Variabel X dalam penelitian ini yaitu Model Pembelajaran Kooperatif.

b. Variabel Y

Variabel Y merupakan variabel yang menjadi akibat. Variabel Y dalam penelitian ini yaitu Hasil Belajar.

2. Desain Penelitian

Berdasarkan masalah dan tujuan pendidikan maka desain penelitian yang sesuai adalah *The Static Post-test Design*. Desain *Posttest-Only Control Design* adalah suatu pola post-test desain dimana peneliti tidak terlalu mengharapkan adanya keseragaman hasil yang diperoleh oleh siswa atau responden yang dites. Secara umum model eksperimen ini digunakan sebagai berikut :

Tabel 3.1. *Posttest-Only Control Design*

<i>Kelompok</i>	<i>Perlakuan</i>	<i>Hasil Belajar Posttest</i>
<i>A</i>	<i>X₁ Model Pembelajaran Kooperatif TPS</i>	<i>Y</i>
<i>B</i>	<i>X₂ Model Pembelajaran Kooperatif TPT</i>	<i>Y</i>

Keterangan :

A : *Kelompok eksperimen I*

- B* : Kelompok eksperimen II
- X1* : Perlakuan diajar dengan Model Think Pair Share
- X2* : Perlakuan diajar dengan Model The Power Of Two
- Y* : Pemberian Hasil Belajar Post test.³

C. Populasi dan Sampel

1. Populasi

Penentuan populasi mutlak dilakukan. Hal ini disebabkan karena populasi memberikan batasan terhadap objek yang diteliti dan memberikan batas-batas generalisasi bagi kesimpulan penelitian.

Populasi adalah wilayah generalisasi yang terdiri dari objek atau subjek yang mempunyai kualitas dan karakteristik tertentu yang ditetapkan oleh peneliti untuk dipelajari kemudian ditarik kesimpulannya.⁴

Populasi dalam penelitian ini digunakan untuk menyebutkan seluruh elemen/anggota dari suatu wilayah yang menjadi sasaran penelitian atau merupakan seluruh dari objek atau subjek penelitian.⁵

Populasi dalam penelitian ini adalah seluruh siswa kelas XI IPA di SMA Negeri 1 Pallangga Kabupaten Gowa tahun pembelajaran 2015/2016 yang terdiri dari 7 kelas, dengan perincian populasi sebagai berikut :

³Sugiyono, *Metode Penelitian Kuantitatif, Kualitatif dan R & D* (Cet. XIII; Bandung: CV Alfabeta, 2011), h. 121.

⁴Sugiyono, *Metode Penelitian Kuantitatif, Kualitatif dan R & D*, h. 80.

⁵Juliansya Noor, *Metodologi Penelitian* (Cet.3; Jakarta: kencana,2013), h.147.

Tabel 3.2. Populasi Siswa-Siswi kelas XI IPA SMA Negeri 1 Pallangga

NO	KELAS	JUMLAH SISWA		JUMLAH
		LAKI-LAKI	PEREMPUAN	
1	XI IPA 1	12 orang	38 orang	50 orang
2	XI IPA 2	17 orang	33 orang	50 orang
3	XI IPA 3	15 orang	35 orang	50 orang
4	XI IPA 4	7 orang	22 orang	29 orang
5	XI IPA 5	14 orang	36 orang	50 orang
6	XI IPA 6	16 orang	32 orang	48 orang
7	XI IPA 7	11 orang	19 orang	30 orang
JUMLAH		104 orang	239 orang	307 orang

Sumber data : *Survey Lapangan dan Arsip TU Rekapitulasi siswa kelas XI IPA tahun ajaran 2016/2017*

2. Sampel

Sampel adalah bagian dari jumlah dan karakteristik yang dimiliki oleh populasi tersebut.⁶ Pengambilan sampel (*sampling*) adalah proses memilih sejumlah elemen secukupnya dari populasi, sehingga penelitian terhadap sampel dan pemahaman tentang sifat atau karakteristiknya akan membuat kita dapat menggeneralisasikan sifat atau karakteristik tersebut pada elemen populasi.⁷

⁶Sugiyono, *Metode Penelitian Pendidikan: Pendekatan Kuantitatif, Kualitatif, dan R & D*, (Cet. XXI; Bandung: Penerbit Alfabeta, 2015), h. 118.

⁷Juliasnya Noor, *Metodologi Penelitian*, (Cet. III; Jakarta: Kencana, 2013), h. 148-149.

Teknik pengambilan sampel ada empat macam yaitu acak, stratifikasi, kluster, dan sistematis. Pada penelitian ini peneliti menggunakan teknik acak (*random sampling*). Pada teknik acak ini, secara teoritis, semua anggota dalam populasi mempunyai probabilitas atau kesempatan yang sama untuk dipilih menjadi sampel, satu hal penting yang harus diketahui oleh para peneliti untuk mengetahui jumlah responden yang ada dalam populasi.⁸

Teknik pengambilan sampel yang digunakan adalah Simple Random Sampling, dikatakan *simple* (sederhana) karena pengambilan anggota sampel dari populasi dilakukan secara acak tanpa memperhatikan strata yang ada dalam populasi itu. Cara demikian dilakukan bila anggota populasi dianggap homogen.⁹

Penggunaan teknik *random* bertolak dari prinsip bahwa setiap subyek dalam populasi memiliki kemungkinan yang sama menjadi anggota sampel. Teknik sampling random sederhana ini lazim pula disebut teknik sampling random tak terbatas. Teknik undian lazim digunakan dalam penerapan teknik random sederhana. Dengan teknik undian, setiap subyek populasi diberi nomor pada kertas yang bernomor-nomor dan digulung lalu ditempatkan pada tempat pengocok. Setelah dikocok, dipungut, nomor gulungan kertas undian untuk mendapatkan sampel dengan tanpa penempatan kembali.¹⁰

⁸Khalifah Mustami. *Metodologi Penelitian Pendidikan*.(Yogyakarta: Aynat Publishing, 2015).h. 73.

⁹Sugiyono, *Metode Penelitian Pendidikan: Pendekatan Kuantitatif, Kualitatif, dan R & D*, h. 120.

¹⁰.Khalifah Mustami. *Metodologi Penelitian Pendidikan*. h. 73

Berdasarkan uraian tersebut, maka peneliti mengambil 17% untuk pengambilan sampel. Suharsimi Arikunto mengatakan apabila subjeknya kurang dari 100 maka lebih baik memasukkan semua sehingga anggota populasi penelitian yang merupakan penelitian populasi, sedangkan jika subjeknya lebih besar dari 100 maka dapat diambil 17% dari populasi.¹¹ Kelas XI yang menjadi populasi terdiri atas kelas yaitu: kelas XI IPA₁, XI IPA₂, XI IPA₃, XI IPA₄, XI IPA₅, XI IPA₆ dan XI IPA₇ yang di dalamnya tidak terdapat pengklasifikasian antara siswa yang memiliki kecerdasan tinggi dengan siswa yang memiliki kecerdasan rendah. Setelah dilakukan pengacakan terpilih siswa kelas XI IPA₄ dan XI IPA₇, dimana kelas XI IPA₄ dengan jumlah siswa 29 orang terpilih sebagai kelas eksperimen I sedangkan kelas XI IPA₇ dengan jumlah siswa 30 orang sebagai kelas eksperimen II.

Tujuan peneliti dalam penelitian ini yaitu peneliti ingin menumbuhkan rasa bekerjasama yang baik antar peserta didik, ingin meningkatkan kemampuan peserta didik dalam hal ini yaitu dapat berkomunikasi, baik antarsiswa maupun dengan pendidik dan meningkatkan pengetahuan peserta didik khususnya pada mata pelajaran IPA. Berdasarkan hasil observasi sebelumnya, dimana tingkat kerja sama antarsiswa, kemampuan komunikasinya dan pengetahuan yang dimiliki masih perlu ditingkatkan terbukti dengan tidak meningkatnya hasil belajar yang diperoleh.

¹¹Suharsimi Arikunto, *Prosedur Penelitian Suatu Pendekatan Praktek*, h. 107.

D. Instrument Penelitian

Instrumen penelitian digunakan untuk mengukur nilai variabel yang diteliti. Jumlah instrumen penelitian tergantung pada jumlah variabel penelitian yang telah ditetapkan untuk diteliti.¹²

Instrumen penelitian berfungsi sebagai alat bantu yang dipilih dan digunakan oleh peneliti dalam kegiatannya mengumpulkan data agar kegiatan pengumpulan menjadi sistematis dan dipermudah olehnya.

Adapun instrumen yang digunakan dalam penelitian yaitu :

1. Tes Hasil Belajar

Tes hasil belajar biologi peserta didik merupakan instrument penelitian yang digunakan untuk mengukur tingkat penguasaan domain kognitif kemampuan pemahaman konsep) siswa setelah perlakuan.

Sebelum instrument penelitian ini digunakan maka sebelumnya terlebih dahulu dilakukan uji validitas dan reabilitas instrument. Instrumen yang valid berarti alat ukur yang digunakan untuk mendapatkan data itu valid. Instrumen yang reliabel berarti instrument yang digunakan berapakah kali untuk mengukur objek yang sama, akan menghasilkan data yang sama.¹³ Dimana hal tersebut dilakukan setelah siswa diberi perlakuan yang menggunakan model pembelajaran kooperatif tipe *Think Pair Share* (TPS) dengan model pembelajaran kooperatif tipe *The Power Of Two* (TPT).

¹²Sugiyono, *Metode Penelitian Kuantitatif, Kualitatif dan R & D*, h. 92.

¹³ Sugiyono, *Metode Penelitian Kuantitatif, Kualitatif dan R & D*, h. 348.

2. Lembar Observasi

Observasi atau yang disebut pula dengan pengamatan meliputi kegiatan pemuatan perhatian terhadap sesuatu objek dengan menggunakan seluruh alat indra.¹⁴

Observasi yang dimaksud adalah observasi terhadap guru dan siswa pada saat proses pembelajaran berlangsung dengan menerapkan kedua model pembelajaran kooperatif tipe TPS dan tipe TPT. Instrumen ini digunakan dalam mengamati segala proses pelaksanaan pembelajaran yang dilaksanakan oleh guru dan segala aktivitas belajar siswa pada saat proses pembelajaran.

Berdasarkan uraian di atas peneliti dapat menyimpulkan bahwa teknik pengambilan data menggunakan lembar observasi dilakukan ketika peneliti menjalankan suatu strategi pembelajaran di dalam kelas, peneliti akan melihat apakah siswa cenderung aktif atau pasif, apakah siswa benar-benar mengikuti langkah-langkah pembelajaran yang dijelaskan oleh guru atau tidak dan apakah siswa belajar dengan betul atau hanya main-main di dalam kelas, lembar observasi ini dapat digunakan pada hasil akhir penelitian peneliti.

3. Dokumentasi

Dokumentasi merupakan alat yang digunakan untuk mengumpulkan data berdasarkan beberapa sumber seperti tulisan (*paper*), tempat (*place*), dan orang (*person*). Dokumentasi dari asal katanya dokumen yang artinya barang-barang tertulis. Dalam melaksanakan metode dokumentasi, peneliti menyelidiki benda-

¹⁴Sugiyono, *Metode Penelitian Pendidikan*, h. 142.

benda tertulis seperti buku-buku majalah, dokumen, peraturan-peraturan, notulen rapat, catatan harian, dan sebagainya.¹⁵

Pada penelitian ini, peneliti menggunakan instrumen dokumentasi untuk memperoleh informasi berupa data tentang keberadaan sekolah yaitu fasilitas sekolah, keadaan guru, dan staf, karyawan dan keadaan siswa, daftar jumlah siswa, nama siswa, dan nilai hasil *test*.

E. Tahapan Pelaksanaan Penelitian

Langkah-langkah pelaksanaan penelitian yang akan dilakukan oleh peneliti guna mendapatkan data yang memenuhi standar data yang ditetapkan, adalah sebagai berikut :

1. **Perencanaan**, termasuk dalam kegiatan ini adalah melakukan observasi di SMA Negeri 1 Pallangga Kecamatan Pallangga Kabupaten Gowa untuk melihat keadaan siswa dan sekolah, merumuskan masalah sekaligus penentuan judul skripsi, melakukan penarikan sampel, sekaligus penentuan kelompok eksperimen 1 dan kelompok eksperimen 2 dan menyusun draft penelitian serta menyusun instrumen penelitian. Pada tahap ini penulis terlebih dahulu melengkapi hal-hal yang dibutuhkan di lapangan yaitu:
 - 1) Menelaah kurikulum materi pelajaran biologi untuk kelas XI SMA Negeri 1 Pallangga Kabupaten Gowa.
 - 2) Melakukan konsultasi dengan dosen pembimbing serta pihak sekolah mengenai rencana teknis penelitian.

¹⁵ Suharsimi, *Arikunto Prosedur Penelitian Suatu Pendekatan Praktik*. h. 201.

- 3) Membuat skenario pembelajaran di kelas dalam hal ini pembuatan silabus dan Rencana Pelaksanaan Pembelajaran (RPP) sesuai dengan materi yang akan diajarkan.
 - 4) Meminta validator (Pembimbing) untuk memvalidasi perangkat pembelajaran dan instrumen penelitian.
 - 5) Membuat lembar observasi untuk mengamati bagaimana kondisi belajar mengajar ketika pelaksanaan berlangsung.
2. **Persiapan**, termasuk dalam kegiatan ini adalah menyiapkan perangkat pembelajaran seperti menyiapkan silabus, RPP serta kebutuhan dalam proses belajar mengajar yang dilakukan oleh peneliti.
 3. **Pelaksanaan**, Kegiatan yang dilakukan pada tahap ini adalah peneliti mengumpulkan data dengan memberikan perlakuan (*treatment*) pembelajaran biologi dengan menerapkan model pembelajaran pembelajaran TPS dan TPT, melakukan kegiatan akhir yaitu memberikan tes akhir (*post-test*) untuk mengetahui hasil belajar peserta didik setelah penerapan model pembelajaran kooperatif tipe TPS dengan tipe TPT.
 4. **Pengumpulan data**, termasuk dalam kegiatan ini adalah mengumpulkan data di lapangan (objek penelitian) untuk diolah, dianalisis, dan disimpulkan. Dalam hal ini, teknik pengumpulan data dari penelitian ini dilakukan dengan cara mengambil data yang diperoleh melalui tes hasil belajar biologi pada pokok bahasan sistem pencernaan berupa skor hasil belajar biologi siswa.

5. **Cara pengambilan data**, cara pengambilan data yang dilakukan dalam penelitian ini yaitu peneliti menggunakan tes hasil belajar berupa objektif tes yang bertujuan untuk mengukur bagaimana kemampuan kognitif siswa. Telah dipaparkan bahwa instrumen yang digunakan peneliti adalah berupa tes pilihan ganda dengan jumlah soal 30 nomor.
6. **Pengolahan data**, dilakukan setelah peneliti selesai mengumpulkan data. Teknik pengolahan data pada penelitian ini menggunakan analisis data deskriptif dan inferensial.
7. **Tahap Pembuatan Kesimpulan**, Pada tahap ini, pengambilan Kegiatan yang dilakukan adalah membuat kesimpulan hasil penelitian berdasarkan hipotesis yang telah dirumuskan dan berdasarkan data-data yang telah diperoleh.
8. **Penyusunan laporan penelitian**, kegiatan ini merupakan finalisasi penelitian dengan menuangkan hasil pengolahan, analisis data, dan kesimpulan tersebut ke dalam bentuk tulisan yang disusun secara sistematis.

F. Teknik Analisis Data

Pengolahan data hasil penelitian digunakan dua teknik statistik, yaitu statistik deskriptif dan statistik inferensial.

1. Statistik deskriptif

Statistik deskriptif adalah statistik yang tingkat pekerjaannya mencakup cara menghimpun, menyusun atau mengatur, mengolah, menyajikan dan menganalisis

data angka agar dapat memberikan gambaran yang teratur, ringkas dan jelas, mengenai suatu gejala, peristiwa dan keadaan.¹⁶

Statistik deskriptif adalah statistik yang berfungsi untuk mendeskripsikan atau memberi gambaran terhadap objek yang diteliti melalui data sampel atau populasi sebagaimana adanya, tanpa melakukan analisis dan membuat kesimpulan yang berlaku untuk umum.

Pada data statistik deskriptif ini, disajikan dengan tabel distribusi frekuensi melalui penjelasan sebagai berikut:

Tabulasi frekuensi dengan langkah-langkah sebagai berikut :

- a. Rentang (RT) adalah nilai terbesar (NT) dikurangi nilai terkecil (NK)

$$RT = NT - NK$$

- b. Banyak kelas interval

$$\text{banyak kelas interval} = 1 + (3.3) \log n$$

- c. Panjang kelas interval

$$p = \frac{\text{rentang}}{\text{banyak kelas}}$$

- d. Menghitung rata-rata (mean) dengan menggunakan rumus:

$$\bar{X} = \frac{\sum fixi}{\sum fi} \dots\dots\dots^{17}$$

Dengan :

$$\bar{X} = \text{Rata-rata variabel}$$

¹⁶Anas Sudiyono, *Pengantar Statistik Pendidikan* (Cet. X; Jakarta: PT. RajaGrafindo Persada, 2000), h. 4.

¹⁷Nana Sudjana, *Statistika Pendidikan* (Cet. I; Bandung: Remaja Rosdakarya, 1996), h. 70.

f_i = Frekuensi untuk variabel

xi = Tanda kelas interval variabel

e. Menghitung persentase rata-rata, dengan rumus:

$$P = \frac{f}{N} \times 100\%$$

Dengan:

P = Angka presentase

f = Frekuensi yang dicari presentasinya

N = Banyaknya Sampel.¹⁸

f. kategorisasi

Pedoman yang digunakan untuk mengubah skor mentah yang diperoleh siswa menjadi skor standar (nilai) untuk mengetahui tingkat daya serap siswa mengikuti prosedur ditetapkan oleh Depdikbud tahun 2011 yaitu:¹⁹

Tabel 3.3. Tingkat Penguasaan Materi

Tingkat penguasaan (%)	Kategori Hasil Belajar
0 – 34	Sangat rendah
35 – 54	Rendah
55 – 64	Sedang
65 – 84	Tinggi
85 – 100	Sangat tinggi

¹⁸Muhammad Arif Tiro, *Dasar-dasar Statistika Edisi Revisi* (Makassar: Badan Penerbit UNM, 2000), h. 117.

¹⁹Depdikbud, *Pedoman Umum Sistem Pengujian Hasil Kegiatan Belajar* <http://masbied.files.wordpress.com/2011/05/download-skripsi-matematika-maple-bab-iii-metode-penelitian.pdf> (diakses 23 desember 2013).

2. Statistik Inferensial

Statistik inferensial adalah statistik yang menyediakan aturan atau cara yang dapat digunakan sebagai alat dalam rangka mencoba menarik kesimpulan yang bersifat umum, dari sekumpulan data yang telah disusun dan diolah.²⁰

Statistik inferensial adalah statistik yang digunakan untuk menganalisis data sampel dan hasilnya akan digeneralisasikan (diinferensikan) untuk populasi di mana sampel diambil. Untuk keperluan pengujian hipotesis, maka digunakan untuk menguji kebenaran hipotesis penelitian ini adalah sebagai berikut:

a. Uji Normalitas

Uji normalitas data dimaksudkan apakah data-data yang digunakan berdistribusi normal atau tidak. Untuk pengujian tersebut digunakan rumus *Chi-kuadrat* yang dirumuskan sebagai berikut:

$$x_{hitung}^2 = \sum \frac{(f_o - f_n)^2}{f_n} \dots \dots \dots 21$$

Keterangan:

- x^2 = Nilai Chi-kuadrat hitung
- f_o = Frekuensi hasil pengamatan
- f_n = Frekuensi harapan

²⁰Anas Sudiyono, *Pengantar Statistik Pendidikan*, h. 4

²¹Suharsimi Arikunto, *Prosedur Penelitian Suatu Pendekatan Praktik*, h. 290.

Kriteria pengujian:

Kriteria pengujian normal apabila χ^2_{hitung} lebih kecil dari χ^2_{tabel} dimana χ^2_{tabel} diperoleh dari daftar χ^2 dengan $dk = (k-1)$ pada taraf signifikan $\alpha = 0,05$.

Selain itu pengujian normalitas juga diolah dengan bantuan program aplikasi *IBM SPSS versi 21 for Windows* dengan analisis *Chi-kuadrat* pada taraf signifikansi $\alpha = 0,05$, dengan kriteria pengujian Sbb :

- (1) Nilai sig. $\geq 0,05$ maka dapat disimpulkan bahwa sampel berasal dari populasi yang berdistribusi normal.
- (2) Nilai sig. $< 0,05$ maka dapat disimpulkan bahwa sampel berasal dari populasi yang tidak berdistribusi normal

b. Uji Homogenitas Varians

Pengujian ini dilakukan karena peneliti akan menggeneralisasikan hasil penelitian terhadap populasi penelitian. Dalam artian bahwa apabila data yang diambil homogen maka kelompok-kelompok sampel berasal dari populasi yang sama. Pengujian homogenitas ini terlebih dahulu dilakukan dengan uji F dengan rumus sebagai berikut:

$$F = \frac{\text{Varianterbesar}}{\text{Varianterkecil}} \dots\dots 22$$

Dengan taraf signifikan 0,05 dan derajat kebebasan pembilang n-1 serta derajat kebebasan penyebut n-1, maka jika diperoleh $F_{hitung} < F_{tabel}$ berarti varians

²²Sugiyono, *Metode Penelitian Kuantitatif, Kualitatif, dan R & D*, h. 175.

sampel homogen. Pengujian homogenitas juga dihitung dengan menggunakan program *IBM SPSS versi 21 for Windows* pada taraf signifikan $\alpha = 0,05$.

c. Pengujian Hipotesis

Pengujian hipotesis digunakan untuk mengetahui dugaan sementara yang dirumuskan dalam hipotesis penelitian dengan menggunakan uji dua pihak.

$$H_0 : \mu_1 = \mu_2 \quad \text{lawan} \quad H_1 : \mu_1 \neq \mu_2$$

Keterangan:

H_0 : Tidak terdapat perbedaan signifikansi terhadap rata-rata hasil belajar biologi antar kelompok siswa yang menggunakan model pembelajaran kooperatif tipe TPS dengan tipe TPT pada pokok bahasan sistem pencernaan siswa kelas XI SMA Negeri 1 Pallangga Kabupaten Gowa.

H_1 : Terdapat perbedaan signifikansi terhadap rata-rata hasil belajar biologi antar kelompok siswa yang menggunakan model pembelajaran kooperatif tipe TPS dengan tipe TPT pada pokok bahasan sistem pencernaan siswa kelas XI SMP Negeri 1 Pallangga Kabupaten Gowa.

Kriteria data diperoleh dari $n_1 = n_2$ dengan varians homogen maka pengujian hipotesis digunakan uji t-test *Two-Sample T-Test with Equal Variances* dua pihak. Pengujian dilakukan dengan menggunakan uji-t, dengan rumus sebagai berikut:

$$t = \frac{\bar{x}_1 - \bar{x}_2}{\sqrt{\frac{(n_1 - 1)S_1^2 + (n_2 - 1)S_2^2}{n_1 + n_2 - 2} \left(\frac{1}{n_1} + \frac{1}{n_2} \right)}}$$

Keterangan :

\bar{X}_1	= Nilai rata-rata kelompok perlakuan
\bar{X}_2	= Nilai rata-rata kelompok kontrol
S_1^2	= Variansi kelompok perlakuan
S_2^2	= Variansi kelompok kontrol
n_1	= Jumlah sampel kelompok eksperimen I
n_2	= Jumlah sampel kelompok eksperimen II ²³

Hipotesis penelitian akan di uji dengan kriteria pengujian sebagai berikut:

$$H_0 : \mu_1 = \mu_2 \quad \text{lawan} \quad H_1 : \mu_1 \neq \mu_2$$

- 1) Jika $t_{hitung} < t_{table}$ maka H_0 diterima dan H_1 ditolak, berarti tidak terdapat perbedaan signifikansi terhadap rata-rata hasil belajar biologi melalui pembelajaran kooperatif tipe TPS dengan tipe TPT pada pokok bahasan sistem pencernaan siswa kelas XI SMA Negeri 1 Pallangga Kabupaten Gowa.
- 2) Jika $t_{hitung} > t_{table}$ maka H_0 ditolak dan H_1 diterima, berarti terdapat perbedaan signifikansi terhadap rata-rata hasil belajar biologi melalui pembelajaran kooperatif tipe TPS dengan tipe TPT pada pokok bahasan sistem pencernaan siswa kelas XI SMA Negeri 1 Pallangga Kabupaten Gowa.

²³Sugiyono, *Metode Penelitian Kuantitatif, Kualitatif, dan R & D*, h. 176.

BAB IV

HASIL DAN PEMBAHASAN PENELITIAN

A. Hasil Penelitian

Analisis data merupakan suatu proses pemecahan masalah atau permasalahan agar tujuan penelitian dapat tercapai dan hipotesis dapat terjawab. Untuk itu, dalam proses analisis data diperlukan pendekatan yang disesuaikan dengan objek yang diteliti. Peningkatan hasil belajar siswa kelas XI SMA Negeri 1 Pallangga setelah mengikuti model pembelajaran kooperatif tipe *Think Pair Share* (TPS) dan kooperatif tipe *The Power Of Two* (TPT) pada pokok bahasan sistem pencernaan merupakan permasalahan dalam penelitian ini. Untuk memecahkan permasalahan tersebut, maka pada bab ini peneliti akan mengemukakan hasil-hasil yang diperoleh dari penelitian, analisis data, serta pembahasannya.

Data yang dikumpulkan oleh penulis berdasarkan hasil penelitian yang dilaksanakan di SMA Negeri 1 Pallangga Kecamatan Pallangga Kabupaten Gowa, berupa data hasil belajar setelah diberikan instrumen tes hasil belajar yang masing-masing pada kelas XI IPA₄ sebagai kelompok eksperimen I yang diberikan perlakuan model pembelajaran kooperatif tipe TPS dengan sampel yang berjumlah 29 siswa dan kelas XI IPA₇ sebagai kelompok eksperimen II yang diberikan perlakuan model pembelajaran kooperatif tipe TPT dengan siswa yang berjumlah 30 siswa. Adapun data yang dikumpulkan oleh penulis dalam penelitian ini berupa data tes hasil

belajar/soal pilihan ganda yang telah diberikan untuk mengukur hasil belajar siswa berdasarkan kemampuan masing-masing siswa setelah belajar dengan penerapan kedua model pembelajaran kooperatif tersebut. Data tersebut kemudian dianalisis dan diinterpretasikan peneliti guna memecahkan masalah penelitian. Berikut uraian dari hasil analisis data dan pembahasan hasil penelitian.

1. Deskripsi Hasil Belajar Biologi Yang Menggunakan Model Pembelajar Kooperatif Tipe *Think Pair Share* (TPS) Pada Pokok Bahasan Sistem Pencernaan Siswa Kelas XI SMA Negeri 1 Pallangga

Berdasarkan hasil penelitian yang dilakukan di SMA Negeri 1 Pallangga yang dimulai sejak tanggal 20 Januari sampai dengan tanggal 18 Februari 2016. Penelitian ini dilaksanakan dengan lebih dahulu memberikan pengajaran kepada siswa kelas XI IPA₄ yang membahas tentang Sistem Pencernaan menggunakan model pembelajaran kooperatif tipe TPS. Setelah itu, pada pertemuan selanjutnya peneliti memberikan tes hasil belajar kepada siswa yang berjumlah 30 soal pilihan ganda. Pemberian tes ini bertujuan untuk mengetahui hasil belajar peserta didik dengan menggunakan model pembelajaran kooperatif tipe TPS.

Berikut ini adalah nilai *posttest* atau hasil belajar yang diperoleh pada kelompok eksperimen I setelah diberikan perlakuan menggunakan model Pembelajaran Kooperatif tipe TPS dapat dilihat pada table berikut:

Tabel 4.1. Nilai Hasil Belajar (*Posttest*) Kelas Eksperimen I Dengan Model Pembelajaran Kooperatif *Think Pair Share* (TPS)

No.	Nama	Nilai
		<i>Posttest</i>
1	Nur hikmah	62
2	Firda	50
3	Zalzabila Pratiwi	58
4	Suerni	41
5	Nur Halima Nurdin	65
6	Andre Suandi	67
7	Nur Jannah	55
8	Nur Fadilah	70
9	Ilda Nurfadhilah	67
10	Muh Zulkifli	45
11	Sri Wahyuni S	46
12	Rini Anriyani	40
13	Al Muhajir	60
14	Chaerul Hendra	35
15	Riskayana	35
16	Irdyanti	57
17	Nurul Ramadanti	55
18	Widiya May Astuti	40
19	Muh Nur Ikhsan	56
20	Elvira Eka Wahyuni	50
21	Yulinar	68
22	Reski Ananda	52
23	Nur Khalisa M	70
24	Nurul Fahmi Syam	70
25	Nur Alisa R	62
26	Muh Gilang Eka Putra	45
27	Mega Putri	40
28	Deva Arnastavia	70
29	Muh Idil Fikram	60

Dari hasil pengumpulan data di atas, maka untuk mengetahui hasil belajar (*posttest*) kelas eksperimen I dengan model pembelajaran kooperatif tipe TPS dapat dilihat sebagai berikut:

a. Hasil Belajar (*Posttest*) Kelas Eksperimen I

1) Membuat Tabel Distribusi Frekuensi

Untuk membuat tabel distribusi frekuensi digunakan langkah-langkah sebagai berikut:

a) Menentukan banyak kelas interval

$$K = 1 + 3,3 \log n$$

$$K = 1 + 3,3 \log 29$$

$$K = 1 + 3,3 (1,462)$$

$$K = 5,8246 \text{ dibulatkan menjadi } 6$$

b) Menentukan rentang kelas

$$R = \text{Data terbesar} - \text{Data terkecil}$$

$$R = 70 - 35$$

$$R = 35$$

c) Menghitung panjang kelas

$$P = \frac{R}{K}$$

$$P = \frac{35}{6}$$

$$P = 5,83 \text{ dibulatkan menjadi } 6$$

- d) Dengan $P = 6$, dimulai data terkecil, maka diambil 35 sebagai ujung bawah kelas pertama.

Tabel 4.2. Distribusi Frekuensi Hasil Belajar (*Posttest*) Kelas Eksperimen I

Interval	Frekuensi (<i>f_i</i>)
35 – 40	5
41 – 46	4
47 – 52	3
53 – 58	5
59 – 64	4
65 – 70	8
Jumlah	29

Dari tabel distribusi frekuensi hasil belajar (*posttest*) kelas eksperimen I di atas, menunjukkan bahwa distribusi frekuensi tertinggi hasil belajar (*posttest*) siswa berada pada interval 65 – 70 dengan frekuensi 8 sedangkan frekuensi terendah pada interval 47 – 52 dengan frekuensi 3.

- 2) Menghitung Nilai Rata-Rata

Tabel 4.3. Distribusi Tabel Penolong untuk Menghitung Nilai Rata-Rata Hasil Belajar (*Posttest*) Kelas Eksperimen I

Interval	Frekuensi (<i>f_i</i>)	Titik Tengah (<i>x_i</i>)	<i>f_i . x_i</i>
35 – 40	5	37,5	187,5
41 – 46	4	43,5	174
47 – 52	3	49,5	148,5

53 – 58	5	55,5	277,5
59 – 64	4	61,5	246
65 – 70	8	67,5	540
Jumlah	29		1573,5

Berdasarkan tabel diatas, maka nilai rata-rata hasil belajar (*posttest*) kelas eksperimen I adalah:

$$\begin{aligned} \bar{x} &= \frac{\sum_{i=1}^k f_i x_i}{\sum_{i=1}^k f_i} \\ &= \frac{1573,5}{29} \\ &= 54,25 \end{aligned}$$

Berdasarkan perhitungan di atas diperoleh nilai rata-rata hasil belajar (*posttest*) kelas eksperimen I dengan model pembelajaran kooperatif tipe TPS pada siswa kelas XI IPA₄ SMA Negeri 1 Pallangga adalah 54,25

3) Menghitung Standar Deviasi

Tabel 4.4. Standar Deviasi Hasil Belajar (*Posttest*) Pada Kelas Eksperimen I

Interval	f_i	X_i	$x_i - \bar{x}$	$(x_i - \bar{x})^2$	$f_i(x_i - \bar{x})^2$
35–40	5	37,5	-16,75	280,5625	1402,8125
41–46	4	43,5	-10,75	115,5625	462,25
47–52	3	49,5	-4,75	22,5625	67,6875

53–58	5	55,5	1,25	1,5625	7,8125
59–64	4	61,5	7,25	52,5625	210,25
65–70	8	67,5	13,25	175,5625	1404,5
Jumlah	29				3555,3125

$$\begin{aligned}
 SD &= \sqrt{\frac{\sum f \cdot (xi - \bar{x})^2}{n - 1}} \\
 &= \sqrt{\frac{3555,3125}{28}} \\
 &= \sqrt{126,975} \\
 &= 11,268
 \end{aligned}$$

4) Menghitung Koefisien Variansi Relatif

$$\begin{aligned}
 KV &= \frac{\text{simpangan baku}}{\text{rata - rata}} \times 100\% \\
 &= \frac{11,268}{54,25} \times 100\% \\
 &= 20,77\%
 \end{aligned}$$

Berdasarkan perhitungan di atas diperoleh nilai koefisien variansi relatif yaitu 20,77%

b. Analisis Hasil Belajar (*Posttest*) Kelas Eksperimen I

Tabel 4.5. Nilai Statistik Deskriptif Hasil Belajar (*Posttest*) Kelas Eksperimen I

Statistik	Nilai Statistik
	<i>Posttest</i>
Nilai terendah	35
Nilai tertinggi	70
Nilai rata-rata (\bar{x})	54,25
Variansi (S^2)	126,975
Standar Deviasi (SD)	11,268
Koefisien Variansi Relatif	20,77 %

Berdasarkan tabel di atas, maka dapat diketahui bahwa:

Nilai terendah yang diperoleh pada kelas eksperimen I adalah 35 dan nilai tertinggi adalah 70. Nilai rata-rata hasil belajar yang diperoleh adalah 54,25 dengan standar deviasinya adalah 11,268 dan koefisien variansi relatif 20,77 %.

Berdasarkan analisis deskriptif hasil *posttest* pada kelas eksperimen I diperoleh nilai hasil belajar (*posttest*) kelas eksperimen I setelah diberikan *posttest*, yakni nilai rata-rata *posttest* adalah 54,24.

Jika nilai hasil belajar (*posttest*) kelas eksperimen I dikelompokkan dalam kategori sangat rendah, rendah, sedang, tinggi, sangat tinggi akan diperoleh frekuensi dan persentase setelah dilakukan *posttest* maka didapatkanlah hasil seperti di bawah ini.

Tabel 4.6. Distribusi Frekuensi Dan Persentase Tingkat Penguasaan Materi Pada Hasil Belajar (*Posttest*) Kelas Eksperimen I

Tingkat Penguasaan	Kategori	<i>Posttest</i> Kelas Eksperimen 1	
		Frekuensi	Persentase (%)
0 – 34	Sangat rendah	0	0
35– 54	Rendah	12	41,4
55 – 64	Sedang	9	31
65 – 84	Tinggi	8	27,6
85 – 100	Sangat tinggi	0	0
Jumlah		29	100

Berdasarkan pada tabel distribusi frekuensi dan persentase di atas maka dapat diketahui bahwa tingkat penguasaan materi siswa pada hasil belajar (*posttest*) kelas eksperimen I sebagai berikut:

Pada hasil belajar (*posttest*) kelas eksperimen I tidak terdapat siswa yang kategori hasil belajar (*posttest*) kelas eksperimen I sangat rendah dan sangat tinggi atau dapat dikatakan bahwa 0% siswa tidak terdapat pada kategorisasi sangat rendah dan sangat tinggi, terdapat 12 siswa berada pada kategori rendah dengan persentase 41,4%, pada kategori sedang terdapat 9 siswa dengan persentase 31%, sedangkan pada kategori tinggi kita dapat melihat bahwa terdapat 8 siswa dengan persentase sebesar 27,6%.

Selanjutnya, penulis menyajikan hasil *posttest* dalam bentuk diagram batang guna memperlihatkan hasil belajar (*posttest*) kelas eksperimen I siswa Kelas XI IPA₄ SMA Negeri 1 Pallangga sebagai berikut:

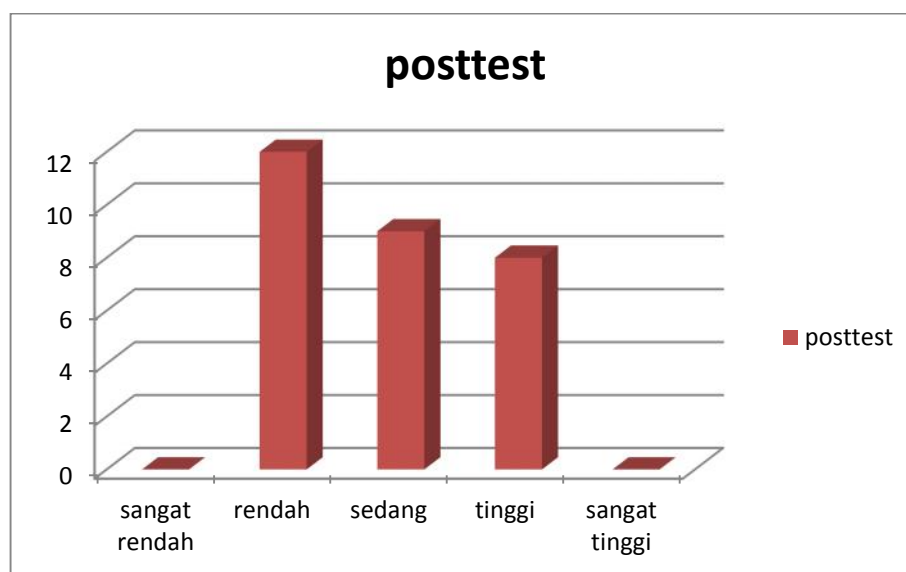

Gambar 4.1. Diagram Batang Hasil Belajar (*Posttest*) Kelas Eksperimen I

Berikut ini data hasil observasi pada kelas eksperimen I untuk mengetahui aktivitas siswa pada kelas yang diajar menggunakan model pembelajaran kooperatif tipe TPS, berikut penyajian data-datanya:

Tabel 4.7. Data Hasil Observasi Aktivitas Siswa Kelas Eksperimen I

No	Komponen yang Diamati	Pertemuan				Rata-rata	%
		I	II	III	IV		
1	Siswa yang hadir pada saat pembelajaran	28	29	26	29	28	96,55
2	Siswa fokus dan memperhatikan	25	24	26	28	25,75	88,79

	pembahasan materi pelajaran						
3	Siswa yang aktif bertanya bila ada materi yang belum dipahami	4	5	2	3	3.5	12,06
4	Siswa yang aktif pada saat pembahasan contoh soal	2	4	5	2	3.25	11,20
5	Siswa yang menjawab pada saat diajukan pertanyaan tentang materi.	6	2	1	3	3	10,34
6	Siswa yang mengajukan diri untuk mengerjakan soal di papan tulis	4	2	1	2	2,25	7,75
7	Siswa yang mengerjakan soal di papan tulis dengan benar	1	1	2	1	1.25	4,31
8	Siswa yang menanggapi jawaban dari siswa lain	1	0	1	3	1,25	4,31
9	Siswa yang melakukan aktivitas lain saat proses pembelajaran	3	5	3	1	3	10,34
10	Siswa yang masih perlu bimbingan dalam mengerjakan soal	7	7	6	5	6,25	17.85

2. Deskripsi Hasil Belajar Biologi Yang Menggunakan Model Pembelajaran Kooperatif Tipe *The Power Of Two* (TPT) Pada Pokok Bahasan Sistem Pencernaan Siswa Kelas XI SMA Negeri 1 Pallangga

Berdasarkan hasil penelitian yang dilakukan di SMA Negeri 1 Pallangga yang dimulai sejak tanggal 20 Januari sampai dengan tanggal 18 Februari 2016. Penelitian ini dilaksanakan dengan lebih dahulu memberikan pengajaran kepada siswa kelas XI IPA₇ yang membahas tentang Sistem Pencernaan menggunakan model pembelajaran kooperatif tipe TPT. Setelah itu, pada pertemuan selanjutnya peneliti memberikan tes hasil belajar kepada siswa yang berjumlah 30 soal pilihan ganda. Pemberian tes ini bertujuan untuk mengetahui hasil belajar peserta didik dengan menggunakan model pembelajaran kooperatif tipe TPT.

Berikut ini adalah nilai *posttest* atau hasil belajar yang diperoleh pada kelompok eksperimen II setelah diberikan perlakuan menggunakan model pembelajaran kooperatif tipe TPT dapat dilihat pada table berikut:

Tabel 4.8. Nilai Hasil Belajar (*Posttest*) Kelas Eksperimen 2 Dengan Model Pembelajaran Kooperatif *The Power Of Two* (TPT)

No	Nama Siswa	<i>Posttest</i>
1	A Rifdah Mutaharah	64
2	Alfiandi	75
3	Alvira	75
4	Rahmawati B	51
5	Harismawati	78
6	Wahyuni	73
7	Rahmiyati	73
8	Wulan Mawardika	54
9	Achmad Arham A	75
10	Asdiani	70

No	Nama Siswa	Posttest
11	Haspina Hasan	59
12	Firawati	71
13	Misnawati	71
14	Rahmawati J	56
15	Muh Ulil Amri	61
16	Nindyah Ariyani Azzahrah Ridwan	53
17	Audrion Maulana R	51
18	Febriyanti Nugrahayu	61
19	St Sulaeha	73
20	Ardiyansah	73
21	Andi Supriadi	78
22	Nurul Hasbi	59
23	Adinda Lutfiah Hermawan	63
24	Rostia	51
25	Muh Nur Rahmat Saleh	75
26	Muh Arman	64
27	Indah Wulandari	76
28	Muh Ghalib	75
29	Satrio Widodo D	63
30	Muh Asmin	78

Dari hasil pengumpulan data di atas, maka untuk mengetahui hasil belajar (*posttest*) kelas eksperimen II dengan model pembelajaran kooperatif tipe TPT dapat dilihat sebagai berikut:

a. Hasil Belajar (*Posttest*) Kelas Eksperimen II

1) Membuat Tabel Distribusi Frekuensi

Untuk membuat tabel distribusi frekuensi digunakan langkah-langkah sebagai berikut:

a) Menentukan banyak kelas interval

$$K = 1 + 3,3 \log n$$

$$K = 1 + 3,3 \log 30$$

$$K = 1 + 3,3 (1,477)$$

$$K = 5,8741 \text{ dibulatkan menjadi } 6$$

b) Menentukan rentang kelas

$$R = \text{Data terbesar} - \text{Data terkecil}$$

$$R = 87 - 51$$

$$R = 27$$

c) Menghitung panjang kelas

$$P = \frac{R}{K}$$

$$P = \frac{27}{6}$$

$$P = 4,5 \text{ dibulatkan menjadi } 5$$

d) Dengan $P = 5$, dimulai data terkecil, maka diambil 51 sebagai ujung bawah kelas pertama.

Tabel 4.9. Distribusi Frekuensi Hasil Belajar (*Posttest*) Kelas Eksperimen II

Interval	Frekuensi (<i>f_i</i>)
51 – 55	5
56 – 60	3

61 – 65	5
66 – 70	2
71 – 75	11
76 – 80	4
Jumlah	30

Dari tabel distribusi frekuensi hasil belajar (*posttest*) kelas eksperimen II di atas, menunjukkan bahwa distribusi frekuensi tertinggi hasil belajar (*posttest*) siswa berada pada interval 71 -75 dengan frekuensi 11 sedangkan frekuensi terendah pada interval 66 – 70 yaitu 2.

2) Menghitung Nilai Rata-Rata

Tabel 4.10. Distribusi Tabel Penolong untuk Menghitung Nilai Rata-Rata Hasil Belajar (*Posttest*) Kelas Eksperimen II

Interval	Frekuensi (f_i)	Titik Tengah (x_i)	$f_i \cdot x_i$
51 – 55	5	53	265
56 – 60	3	58	174
61 – 65	5	63	315
66 – 70	2	68	136
71 – 75	11	73	803
76 – 80	4	78	312
Jumlah	30		2005

Berdasarkan tabel diatas, maka nilai rata-rata hasil belajar (*posttest*) kelas eksperimen II adalah:

$$\begin{aligned}\bar{x} &= \frac{\sum_{i=1}^k f_i x_i}{\sum_{i=1}^k f_i} \\ &= \frac{2005}{30} \\ &= 66,88\end{aligned}$$

Berdasarkan perhitungan di atas diperoleh nilai rata-rata hasil belajar (*posttest*) kelas eksperimen II dengan model pembelajaran TPT pada siswa kelas XI IPA₇ SMA Negeri 1 Pallangga adalah 66,88.

3) Menghitung Standar Deviasi

Tabel 4.11. Standar Deviasi Hasil Belajar (*Posttest*) Pada Kelas Eksperimen II

Interval	F_i	X_i	$x_i - \bar{x}$	$(x_i - \bar{x})^2$	$f_i(x_i - \bar{x})^2$
51 – 55	5	53	-13,88	192,6544	963,272
56 – 60	3	58	-8,88	78,8544	236,5632
61 – 65	5	63	-3,88	15,0544	75,272
66 – 70	2	68	1,12	1,2544	2,5088
71 – 75	11	73	6,12	37,4544	411,9984
76 – 80	4	87	11,12	123,6544	494,6176
Jumlah	30				2184,232

$$\begin{aligned}
 SD &= \sqrt{\frac{\sum f_i (x_i - \bar{x})^2}{n - 1}} \\
 &= \sqrt{\frac{2184,232}{29}} \\
 &= \sqrt{75,318} \\
 &= 8,678
 \end{aligned}$$

4) Menghitung Koefisien Variansi Relatif

$$\begin{aligned}
 KV &= \frac{\text{simpangan baku}}{\text{rata-rata}} \times 100\% \\
 &= \frac{8,678}{66,88} \times 100\% \\
 &= 12,97\%
 \end{aligned}$$

Berdasarkan perhitungan di atas diperoleh nilai koefisien variansi relatif yaitu 12,97%

b. Analisis Hasil Belajar (*Posttest*) Kelas Eksperimen II

Tabel 4.12. Nilai Statistik Deskriptif Hasil Belajar (*Posttest*) Kelas Eksperimen II

Statistik	Nilai Statistik
	<i>Posttest</i>
Nilai terendah	51
Nilai tertinggi	78
Nilai rata-rata (\bar{x})	66,88
Variansi (S^2)	75,318

Standar Deviasi (SD)	8,678
Koefisien Variansi Relatif	12,97%

Berdasarkan tabel di atas, maka dapat diketahui bahwa:

Nilai terendah yang diperoleh pada kelas eksperimen II adalah 51 dan nilai tertinggi adalah 78. Nilai rata-rata yang diperoleh adalah 66,88 dengan standar deviasinya adalah 75,318 dan koefisien variansi relatif 12,97%.

Berdasarkan analisis deskriptif hasil *posttest* pada kelas eksperimen II diperoleh nilai hasil belajar (*posttest*) kelas eksperimen II setelah diberikan *posttest*, yakni nilai rata-rata *posttest* adalah 66,88.

Jika nilai hasil belajar (*posttest*) kelas eksperimen II dikelompokkan dalam kategori sangat rendah, rendah, sedang, tinggi, sangat tinggi akan diperoleh frekuensi dan persentase setelah dilakukan *posttest* maka didapatkanlah hasil seperti dibawah ini.

Tabel 4.13. Distribusi Frekuensi Dan Persentase Tingkat Penguasaan Materi Pada Hasil Belajar (*Posttest*) Kelas Eksperimen II

Tingkat Penguasaan	Kategori	<i>Posttest</i> Kelas Eksperimen 2	
		Frekuensi	Persentase (%)
0 – 34	Sangat rendah	0	0
35– 54	Rendah	5	16,7
55 – 64	Sedang	4	13,3
65 – 84	Tinggi	21	70
85 – 100	Sangat tinggi	0	0
Jumlah		30	100

Berdasarkan pada tabel distribusi frekuensi dan persentase di atas maka dapat diketahui bahwa tingkat penguasaan materi siswa pada hasil belajar (*posttest*) kelas eksperimen II sebagai berikut:

Pada hasil belajar (*posttest*) kelas eksperimen II tidak terdapat siswa yang kategori hasil belajar (*posttest*) kelas eksperimen II sangat rendah dan sangat tinggi, atau dapat dikatakan bahwa 0% siswa tidak terdapat pada kategorisasi tersebut, 5 siswa berada pada kategori rendah dengan persentase 16,7% , terdapat 4 siswa berada pada kategori sedang dengan persentase 13,3%, terdapat 21 siswa pada kategori tinggi dengan persentase 70%.

Selanjutnya, penulis menyajikan hasil *posttest* dalam bentuk diagram batang guna memperlihatkan hasil belajar (*posttest*) kelas eksperimen II siswa Kelas XI IPA₇ SMA Negeri 1 Pallangga sebagai berikut:

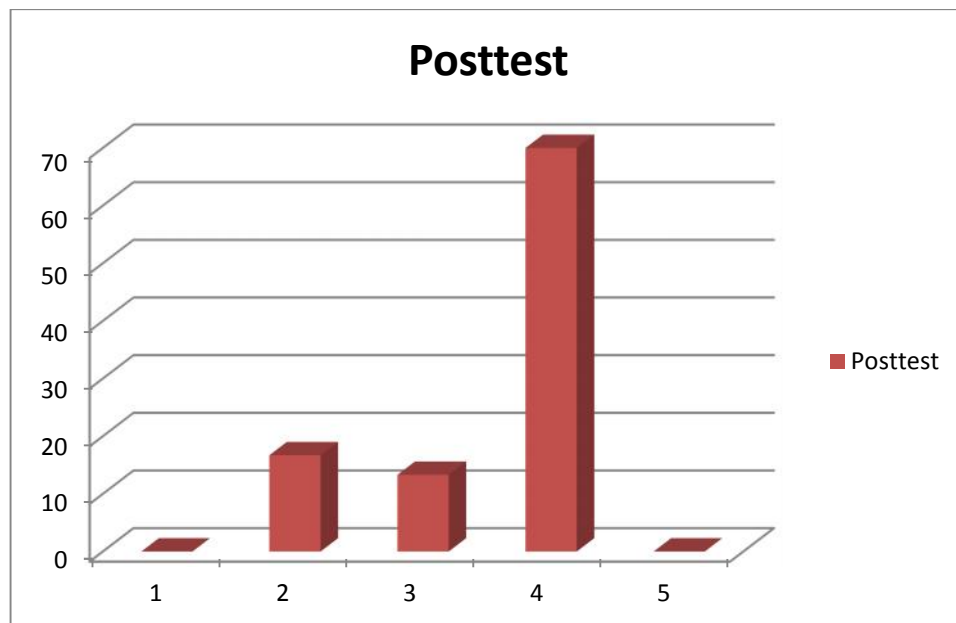

Gambar 4.2. Diagram Batang Hasil Belajar (*Posttest*) Kelas Eksperimen 2

Berikut ini data hasil observasi pada kelas eksperimen 2 untuk mengetahui aktivitas siswa pada kelas yang diajar menggunakan model pembelajaran *The Power Of Two* (TPT), berikut penyajian data-datanya:

Tabel 4.14. Data Hasil Observasi Aktivitas Siswa Kelas Eksperimen II

No	Komponen yang Diamati	Pertemuan				Rata-rata	%
		I	II	III	IV		
1	Siswa yang hadir pada saat pembelajaran	28	26	30	30	28,5	95
2	Siswa fokus dan memperhatikan pembahasan materi pelajaran	26	24	29	30	27,25	90,83
3	Siswa yang aktif bertanya bila ada materi yang belum dipahami	6	2	4	3	3,75	12,5
4	Siswa yang aktif pada saat pembahasan contoh soal	7	5	1	4	4,25	14,16
5	Siswa yang menjawab pada saat diajukan pertanyaan tentang materi.	2	5	3	5	3,75	12,5
6	Siswa yang mengajukan diri untuk mengerjakan soal di papan tulis	8	6	7	9	7,5	25
7	Siswa yang mengerjakan soal di papan tulis dengan benar	4	5	6	8	5,57	19,16

8	Siswa yang menanggapi jawaban dari siswa lain	2	1	4	2	2,25	7,5
9	Siswa yang melakukan aktivitas lain saat proses pembelajaran	2	2	1	0	1,25	4,16
10	Siswa yang masih perlu bimbingan dalam mengerjakan soal	6	6	5	3	5	16,67

3. Perbandingan Hasil Belajar Biologi Peserta Didik yang Menggunakan Model Pembelajaran Kooperatif Tipe *Think Pair Share* (TPS) dengan Hasil Belajar Peserta Didik yang Menggunakan Model Pembelajaran Kooperatif Tipe *The Power Of Two* (TPT) Pada Materi Sistem Pencernaan Kelas XI SMA Negeri 1 Pallangga

Pada bagian ini digunakan untuk menjawab rumusan masalah yang ketiga yaitu apakah terdapat perbedaan hasil belajar yang diajar melalui model pembelajaran kooperatif tipe TPS dengan tipe TPT pada pokok bahasan Sistem Pencernaan di kelas XI SMA Negeri 1 Pallangga Kabupaten Gowa. Dengan melihat apakah ada perbedaan signifikan hasil belajar yang diajar melalui model pembelajaran kooperatif tipe TPS dengan tipe TPT.

Pengujian dilakukan pada hasil belajar yang diperoleh dari tes hasil belajar pada kelompok eksperimen I yang menggunakan model pembelajaran kooperatif tipe TPS dan kelompok eksperimen II yang menggunakan model pembelajaran kooperatif tipe TPT.

Analisis yang digunakan adalah analisis statistik inferensial. Untuk melakukan analisis statistik inferensial dalam menguji hipotesis, maka diperlukan pengujian dasar terlebih dahulu meliputi uji normalitas dan uji homogenitas.

a. Uji Normalitas

Pengujian normalitas dilakukan pada data hasil belajar *posttest* kedua sampel tersebut, yaitu pada kelas eksperimen I dan pada kelas eksperimen I. Uji normalitas ini dianalisis secara manual.

1) Hasil Belajar *Posttest* Kelas Eksperimen I

Pengujian normalitas dilakukan pada hasil *posttest* kelas eksperimen I. Taraf signifikan yang ditetapkan sebelumnya adalah 0,05 dengan derajat kebebasan (dk) = $k-1$. Hasil pengujian dapat dilihat pada tabel berikut:

Table 4.15. Uji Normalitas Hasil *Posttest* Kelas Eksperimen I

Kelas Interval	Batas Kelas	Z Batas Kelas	Z Table	Selisih Z Tabel	$\frac{e_i}{fo}$	$\frac{E_i}{fh}$	$\frac{(e_i - fh)^2}{fh}$
1	2	3	4	5	6	7	8
	34,5	-1,74	0,4591				
35 – 40				0,0684	5	1,983	4,590
	40,5	-1,23	0,3907				
41 – 46				0,1295	4	3,755	0,015
	46,5	-0,71	0,2612				
47 – 52				0,1819	3	5,275	0,981
	52,5	-0,20	0,0793				
53 – 58				-0,0424	5	-1,229	-31,570
	58,5	0,31	0,1217				
59 – 64				-0,1722	4	-4,993	-16,197
	64,5	0,82	0,2939				
65 – 70				-0,1143	8	-3,314	-38,626
	70,5	1,33	0,4082				
Jumlah					29		-80,807

Kriteria pengujian normal bila χ^2_{hitung} lebih kecil dari χ^2_{tabel} dimana χ^2_{tabel} diperoleh dari daftar χ^2 dengan $dk = (k-1)$ pada taraf signifikansi $\alpha = 0,05$.¹

Dari tabel di atas, diperoleh nilai $\chi^2_{hitung} = -80,807$. Dalam tabel statistik, untuk χ^2 pada taraf signifikan $\alpha = 0,05$ dan $dk = 5$ diperoleh $\chi^2_{tabel} = 11,070$. Karena diperoleh nilai $\chi^2_{hitung} < \chi^2_{tabel} = -80,807 < 11,070$ dengan $dk = (k - 1)$ pada taraf signifikan $\alpha = 0,05$, maka data dikatakan berdistribusi normal, yang menandakan bahwa data kelompok eksperimen I yang di ajar dengan menggunakan model pembelajaran kooperatif tipe TPS berdistribusi normal.

2) Hasil Belajar *Posttest* Kelas Eksperimen II

Pengujian normalitas dilakukan pada hasil belajar *posttest* kelas eksperimen II. Taraf signifikan yang ditetapkan sebelumnya adalah 0,05 dengan derajat kebebasan (dk) = $k-1$. Hasil pengujian dapat dilihat pada tabel berikut:

Table 4.16. Uji Normalitas Hasil *Posttest* Kelas Eksperimen II

Kelas Interval	Batas Kelas	Z Batas Kelas	Z Table	Selisih Z Tabel	$\frac{E}{fo}$	$\frac{E}{fh}$	$\frac{\sum (\frac{E}{fo} - \frac{E}{fh})^2}{n}$
1	2	3	4	5	6	7	8
	50,5	-1,88	0.4699				
51 – 55				0,065	5	1,59	7,313
	55,5	-1,31	0.4049				
56 – 60				0,1376	3	4,128	0,308
	60,5	-0,73	0.2673				
61 – 65				0,2077	5	6,231	0,243
	65,5	-0,15	0.0596				
66– 70				-0,0995	2	-2,985	-8,235

¹Suharsimi Arikunto. *Prosedur Penelitian Suatu Pendekatan Praktik*. (Cet XIII; Jakarta: PT Rineka Cipta, 2009), h. 290.

	70,5	0,41	0.1591				
71– 75				-0,1798	11	-5,394	-49,826
	75,5	0,99	0.3389				
76 – 80				-0,1017	4	-3,051	-16,295
	80,5	1,56	0.4406				
Jumlah					30		-66,492

Kriteria pengujian normal bila χ^2_{hitung} lebih kecil dari χ^2_{tabel} dimana χ^2_{tabel} diperoleh dari daftar χ^2 dengan $dk = (k-1)$ pada taraf signifikansi $\alpha = 0,05$.²

Dari tabel di atas, diperoleh nilai $\chi^2_{hitung} = -66,492$. Dalam tabel statistik, untuk χ^2 pada taraf signifikan $\alpha = 0,05$ dan $dk = 5$ diperoleh $\chi^2_{tabel} = 11,070$. Karena diperoleh nilai $\chi^2_{hitung} < \chi^2_{tabel} = -68,337 < 11,070$ dengan $dk = (k - 1)$ pada taraf signifikan $\alpha = 0,05$, maka data dikatakan berdistribusi normal, yang menandakan bahwa data kelompok eksperimen II yang di ajar dengan menggunakan model pembelajaran kooperatif tipe TPT berdistribusi normal.

Jadi dapat disimpulkan bahwa pengujian normalitas yang dilakukan pada data hasil belajar *posttest* kedua sampel tersebut berdistribusi normal.

b. Uji Homogenitas

Pengujian homogenitas dilakukan pada data hasil belajar *posttest* kedua sampel tersebut, yaitu pada kelas eksperimen I dan pada kelas eksperimen II. Uji homogenitas ini dianalisis secara manual. Uji homogenitas bertujuan untuk melihat apakah data pada kedua kelompok berasal dari populasi yang homogen.

²Suharsimi Arikunto. *Prosedur Penelitian Suatu Pendekatan Praktik*. (Cet XIII; Jakarta: PT Rineka Cipta, 2009), h. 290.

Kriteria pengujian adalah populasi homogen, jika $F_{Hitung} < F_{Tabel}$ dan populasi tidak homogen, jika $F_{hitung} > F_{tabel}$ pada taraf nyata dengan F_{Tabel} didapat dari distribusi F dengan derajat kebebasan (dk) = $(n_1-1 ; n_2-1)$ masing-masing sesuai dengan dk pembilang dan dk penyebut pada taraf signifikan $\alpha = 0,05$.

Untuk melakukan perhitungan pada uji homogenitas, maka digunakan uji F dengan rumus sebagai berikut:

$$F_{hitung} = \frac{\text{variansi terbesar}}{\text{variansi terkecil}}$$

1) *Posttest* Kelas Eksperimen I dan *Posttest* Kelas Eksperimen II

Dari perhitungan sebelumnya, diperoleh data sebagai berikut:

- a) Nilai variansi *posttest* kelas eksperimen I (S^2) = 126,975 sedangkan untuk SD = 11,268 dengan $n = 29$.
- b) Nilai variansi *posttest* kelas eksperimen II (S^2) = 75,318 sedangkan untuk SD = 8,678 dengan $n = 30$.

Sehingga diperoleh nilai dari uji F adalah:

$$\begin{aligned} F_{hitung} &= \frac{\text{variansi terbesar}}{\text{variansi terkecil}} \\ &= \frac{126,975}{75,318} \\ &= 1,68 \end{aligned}$$

Taraf signifikan 0,05 dan derajat kebebasan pembilang $n_k - 1$ serta derajat kebebasan penyebut $n_k - 1$, jika diperoleh $F_{hitung} < F_{tabel}$ maka varians kedua kelompok homogen.³

Nilai F_{tabel} dengan kebebasan (dk) = (n_1-1, n_2-1) diperoleh dari perhitungan dk penyebut = 29-1 yaitu 28 dan dk pembilang = 30-1 yaitu 29 pada taraf signifikan $\alpha = 0,05$ sehingga diperoleh $F_{0,05(28;29)} = 1,87$ dengan demikian $F_{hitung} < F_{tabel} = 1,68 < 1,87$, maka dapat disimpulkan bahwa data hasil belajar *posttest* kelas eksperimen I dan kelas eksperimen II tersebut bersifat homogen.

c. Uji Hipotesis

1) Uji-t

Pengujian hipotesis yang digunakan dalam penelitian ini yaitu uji *t-test* dengan sampel independen. Pengujian hipotesis ini dilakukan untuk mengetahui dugaan sementara yang dirumuskan oleh penulis atau peneliti dengan menggunakan uji dua pihak. Pengujian hipotesis dapat dilakukan dengan langkah-langkah sebagai berikut:

$$H_0 : \mu_1 = \mu_2 \text{ lawan } H_1 : \mu_1 \neq \mu_2$$

Keterangan :

H_0 : Tidak terdapat perbedaaan signifikansi terhadap rata-rata hasil belajar biologi antar kelompok siswa yang menggunakan model pembelajaran

³Sugiyono, *Metode Penelitian Kuantitatif, Kualitatif dan R & D*, h. 197.

kooperatif tipe TPS dengan tipe TPT pada pokok bahasan sistem pencernaan siswa kelas XI SMA Negeri 1 Pallangga Kabupaten Gowa.

H_1 : Terdapat perbedaan signifikansi terhadap rata-rata hasil belajar biologi antar kelompok siswa yang menggunakan model pembelajaran kooperatif tipe TPS dengan tipe TPT pada pokok bahasan sistem pencernaan siswa kelas XI SMP Negeri 1 Pallangga Kabupaten Gowa.

Uji hipotesis dilakukan pada hasil *posttest* kedua kelas, yaitu kelas eksperimen I dan kelas eksperimen II. Analisis yang digunakan untuk pengujian hipotesis adalah uji *sign* (uji t), sebelum dilakukan uji-t telah diketahui rata-rata kelas eksperimen I yaitu hasil belajar *posttest* siswa dengan model pembelajaran kooperatif tipe TPT $\bar{x}_1 = 66,88$ dan rata-rata kelas eksperimen II yaitu hasil belajar *posttest* siswa dengan model pembelajaran kooperatif tipe TPS $\bar{x}_2 = 54,25$, variansi sampel kelas eksperimen I (S_1^2) = 75.318, variansi sampel kelas eksperimen II (S_2^2) = 126,975.

Sehingga diperoleh nilai dari uji-t adalah:

$$\begin{aligned}
 t &= \frac{\bar{x}_1 - \bar{x}_2}{\sqrt{\frac{(n_1 - 1)s_1^2 + (n_2 - 1)s_2^2}{n_1 + n_2 - 2} \left(\frac{1}{n_1} + \frac{1}{n_2} \right)}} \\
 &= \frac{66,88 - 54,25}{\sqrt{\frac{(30 - 1)75,318 + (29 - 1)126,975}{30 + 29 - 2} \left(\frac{1}{30} + \frac{1}{29} \right)}} \\
 &= \frac{12,63}{\sqrt{\frac{2184,222 + 3555,300}{57} (0,067)}}
 \end{aligned}$$

$$\begin{aligned}
 &= \frac{12,63}{\sqrt{\frac{384,547}{57}}} \\
 &= \frac{12,63}{\sqrt{6746}} \\
 &= \frac{12,63}{2,59} \\
 &= 4,87
 \end{aligned}$$

Dari pengolahan data diatas maka dapat diketahui $t_{hitung} = 4,87$ dan harga t_{tabel} dengan $\alpha = 0,05$ dan $dk = (30+29-2) = 57$ adalah 1,67. Sehingga $t_{hitung} > t_{tabel}$ ($4,87 > 1,67$). Jika $t_{hitung} > t_{tabel}$ maka H_0 ditolak dan H_1 diterima, berarti terdapat perbedaan signifikansi. Sehingga dapat disimpulkan jika $t_{hitung} = 4,87$ lebih besar daripada nilai $t_{tabel} = 1,67$, bahwa H_0 ditolak dan H_1 diterima atau terdapat perbedaan yang signifikan antara rata-rata nilai hasil belajar kelas XI IPA₄ (eksperimen I) yang diberi perlakuan model pembelajaran kooperatif tipe TPS dan rata-rata hasil belajar nilai kelas XI IPA₇ (eksperimen II) yang diberi perlakuan model pembelajaran kooperatif tipe TPT.

B. Pembahasan

1. Hasil Belajar Biologi Yang Menggunakan Model Pembelajar Kooperatif Tipe *Think Pair Share* (TPS) Pada Pokok Bahasan Sistem Pencernaan Siswa Kelas XI SMA Negeri 1 Pallangga

Berdasarkan hasil penelitian yang telah dilakukan pada kelas XI IPA₄ SMA Negeri 1 Pallangga yang ditetapkan sebagai kelas eksperimen I yang menggunakan model pembelajaran kooperatif tipe TPS dalam proses belajar mengajar, setelah

dilakukan pengujian analisis statistic deskripsi diperoleh data bahwa hasil belajar *posttest* siswa XI IPA₄ SMA Negeri 1 Pallangga dengan jumlah 30 soal pilihan ganda yang berkaitan dengan mata pelajaran biologi pokok bahasan Sistem Pencernaan, maka diperoleh nilai rata-rata yang diperoleh dan dijadikan sebagai acuan dalam pengkategorian adalah 54,25, dimana jumlah peserta didik dengan kategori sangat rendah sebanyak 0%, artinya tidak ada peserta didik dalam kategori ini, rendah sebanyak 12 siswa dengan persentase 41,4%, sedang sebanyak 9 siswa dengan persentase sebesar 31%, tinggi sebanyak 8 siswa dengan persentase sebesar 27,6% dan pada kategori sangat tinggi ada 0 siswa dengan persentase sebesar 0%. Dengan demikian hasil belajar *posttest* siswa kelas XI IPA₄ yang diajar melalui model pembelajaran TPS berada pada kategori rendah dengan persentase 41,4%.

Pencapaian hasil belajar ini dapat disebabkan karena penggunaan model pembelajaran TPS dalam proses pembelajaran penggunaannya sudah maksimal. Namun, siswa yang kurang aktif karena menggantungkan pada pasangan di dalam pembelajaran. Dapat kita lihat pula secara deskriptif pada hasil penelitian bahwa hasil belajar *posttest* biologi siswa berada pada kategori rendah. Dapat pula dilihat dari kelemahan dari model pembelajar kooperatif tipe TPS yang bersifat membutuhkan koordinasi secara bersamaan dari berbagai aktivitas dan menggantungkan pada pasangan. Selain itu, hanya sedikit siswa yang berani bertanya meskipun siswa sama-sama berlatih menyelesaikan LKS yang telah diberikan.

Model pembelajaran TPS ini sebenarnya dapat meningkatkan hasil belajar siswa, karena model pembelajaran TPS mampu memberikan kemudahan bagi siswa

dalam menjawab soal. Serta menekankan siswa untuk mampu bekerja secara berkelompok, dan membagi atau mengutarakan pendapatnya dari hasil diskusi kelompoknya kepada kelompok lain.

Hal ini berdasarkan hasil belajar konstruktivisme, menurut teori ini. Siswa harus menemukan sendiri dan mentransformasikan informasi yang kompleks, mengecek informasi yang baru dengan aturan-aturan lama dan merevisi aturan tersebut jika tidak sesuai. Teori ini menjelaskan bahwa siswa sebagai pemain dan guru sebagai fasilitator. Guru mendorong siswa untuk mengembangkan potensinya secara optimal, siswa belajar bukan menerima paket-paket konsep yang sudah dikemas oleh guru melainkan siswa sendiri yang harus aktif mengembangkan kemampuan mereka.⁴

Hal tersebut sejalan dengan penelitian yang telah dilakukan oleh Yahya yang menyatakan bahwa dengan menggunakan model pembelajaran kooperatif tipe TPS dapat meningkatkan hasil belajar karena dengan menggunakan model tersebut siswa dapat terlibat secara aktif dalam proses pembelajaran dan mereka juga diajarkan untuk menghargai pendapat yang diutarakan oleh temannya serta memupuk kerja yang baik antar siswa.⁵

⁴Aunurrahman, *Belajar dan Pembelajaran*, h. 15.

⁵Yahya, "Penerapan Model Pembelajaran Kooperatif Tipe *Think Pair Share* (TPS) Dalam Meningkatkan Prestasi Belajar Siswa Pada Materi Ciri-Ciri Makhluk Hidup Di SMP Negeri 2 Sakti Kabupaten Pidie", vol13no2(September2012),117.<http://www.serambimekkah.ac.id/download/September-2012.pdf>. (Diakses 02 Mei 2016)

2. Hasil Belajar Biologi Yang Menggunakan Model Pembelajaran Kooperatif Tipe *The Power Of Two* (TPT) Pada Pokok Bahasan Sistem Pencernaan Siswa Kelas XI SMA Negeri 1 Pallangga

Berdasarkan hasil penelitian yang telah dilakukan pada kelas XI IPA₇ SMA Negeri 1 Pallangga yang ditetapkan sebagai kelas eksperimen II yang menggunakan model pembelajaran kooperatif tipe TPT dalam proses belajar mengajar, setelah dilakukan pengujian analisis statistic deskripsi diperoleh data bahwa hasil belajar *posttest* siswa XI IPA₇ SMA Negeri 1 Pallangga dengan jumlah 30 soal pilihan ganda yang berkaitan dengan mata pelajaran biologi pokok bahasan Sistem Pencernaan, maka diperoleh nilai rata-rata yang diperoleh dan dijadikan sebagai acuan dalam pengkategorian adalah 66,88, dimana jumlah pesertra didik dengan kategori sangat rendah sebanyak 0%, artinya tidak ada peserta didik dalam kategori ini, rendah sebanyak 5 siswa dengan persentase 16,7%, sedang sebanyak 4 siswa dengan persentase sebesar 13,3%, tinggi sebanyak 21 siswa dengan persentase sebesar 70% dan pada kategori sangat tinggi ada 0 siswa dengan persentase sebesar 0%. Dengan demikian hasil belajar *posttest* kelas XI IPA₇ yang diajar melalui model pembelajaran kooperatif tipe TPT berada pada kategori tinggi dengan persentase 70%.

Hasil belajar *posttest* siswa dengan menggunakan model pembelajaran kooperatif tipe TPT dapat kita lihat secara deskriptif pada hasil penelitian bahwa kemampuan pemecahan masalah matematika siswa berada pada kategori tinggi. Dengan demikian dapat disimpulkan bahwa model pembelajaran kooperatif tipe TPT penggunaannya maksimal.

Berdasarkan data yang diperoleh oleh peneliti, dapat menunjukkan bahwa model pembelajaran kooperatif tipe TPT dapat meningkatkan hasil belajar siswa, berdasarkan tes yang telah diberikan. Model pembelajaran tersebut mampu memberikan kemudahan bagi siswa dalam menjawab soal. Sebagaimana diketahui bahwa dalam pelajaran biologi terkadang dijumpai istilah-istilah ilmiah yang sukar dipahami oleh siswa sehingga guru sebagai tenaga pendidik harus melakukan inovasi-inovasi baru dalam model pembelajaran yang digunakan di kelas, misalkan dengan penerapan model pembelajaran yang mengajarkan komunikasi aktif antar siswa, agar setiap siswa dapat bertukar informasi mengenai materi pelajaran yang diajarkan.

Hal ini sesuai dengan teori belajar Vygotski. Teori ini menjelaskan bahwa dalam proses pembelajaran harus menekankan pada proses dialog interaktif (saling bertukar informasi), baik antara siswa dengan siswa, ataupun siswa dengan guru, sehingga terjalin komunikasi pembelajaran yang aktif.⁶

penggunaan model pembelajaran kooperatif tipe TPT yang digunakan dapat menambah ketangkasan atau keterampilan siswa dalam melakukan pemecahan masalah. model pembelajaran kooperatif tipe TPT merupakan suatu metode mengajar dimana siswa melaksanakan kegiatan-kegiatan latihan, agar siswa memiliki ketangkasan atau keterampilan yang lebih tinggi dari apa yang telah dipelajari.

⁶Aniqiyah, "Teori Perkembangan Vygotski",
<http://aniqiyah09luluk.blogspot.com/2012/12/teori-perkembangan-vygotski.html> (05 Mei 2016).

Latihan yang praktis, mudah dilakukan serta teratur melaksanakannya membina siswa dalam meningkatkan penguasaan keterampilan.

Hal tersebut sejalan dengan penelitian yang telah dilakukan oleh Budi Arti Rahayu yang menyatakan bahwa dengan menggunakan model pembelajaran kooperatif tipe TPT dapat meningkatkan kemampuan berfikir dan kemampuan mencari sendiri jawaban yang telah diberikan yang berkaitan dengan materi yang telah dipelajarinya, dan dapat menumbuhkan sikap menghargai pendapat dan kerja sama yang baik antara teman kelompoknya.⁷

3. Tingkat Perbandingan Hasil Belajar Biologi Peserta Didik yang Menggunakan Model Pembelajaran Kooperatif Tipe *Think Pair Share* (TPS) dengan Hasil Belajar Peserta Didik yang Menggunakan Model Pembelajaran Kooperatif Tipe *The Power Of Two* (TPT) Pada Materi Sistem Pencernaan Kelas XI SMA Negeri 1 Pallangga

Pada bagian ini digunakan untuk menjawab rumusan masalah yang ketiga yaitu apakah terdapat perbedaan hasil belajar yang diajar melalui model pembelajaran kooperatif tipe TPS dengan tipe TPT pada pokok bahasan sistem pencernaan di kelas XI SMA Negeri 1 Pallangga Kabupaten Gowa. Dengan melihat apakah ada perbedaan signifikan rata-rata hasil belajar yang diajar melalui model pembelajaran kooperatif tipe TPS dengan tipe TPT.

⁷Budi Arti Rahayu, “Penerapan Strategi Pembelajaran *The Power Of Two* dalam Upaya Peningkatan Hasil Belajar Aqidah Akhlak Siswa Kelas VII 1 MTS Syaroful Millah Penggaron Kidul Semarang”, *Skripsi* (Semarang: Fak Tarbiyah Institut Islam Negeri Walisongo, 2011) h. 79.

Telah dikemukakan sebelumnya bahwa untuk pengujian hipotesis digunakan uji-t dengan taraf signifikansi $\alpha = 0,05$. Syarat yang harus dipenuhi untuk pengujian hipotesis adalah data yang diperoleh berdistribusi normal dan mempunyai variansi yang homogen. Oleh karena itu sebelum melakukan pengujian hipotesis terlebih dahulu dilakukan uji normalitas dan uji homogenitas. Uji normalisasi bertujuan untuk melihat apakah data tentang hasil belajar matematika tidak menyimpang dari distribusi normal atau tidak sedangkan uji homogenitas bertujuan untuk melihat apakah kedua kelompok berasal dari populasi yang homogen atau tidak.

Berdasarkan Pengujian normalitas dilakukan pada hasil belajar *posttest* kelas eksperimen I diperoleh nilai $\chi^2_{hitung} = -80,807$. Dalam tabel statistik, untuk χ^2 pada taraf signifikan $\alpha = 0,05$ dan dk = 5 diperoleh $\chi^2_{tabel} = 11,070$. Karena diperoleh nilai $\chi^2_{hitung} < \chi^2_{tabel} = -80,807 < 11,070$ dengan dk = (k - 1) pada taraf signifikan $\alpha = 0,05$, maka data dikatakan berdistribusi normal, yang menandakan bahwa data kelompok eksperimen I yang di ajar dengan menggunakan model pembelajaran kooperatif tipe TPS berdistribusi normal.

Berdasarkan Pengujian normalitas dilakukan pada hasil belajar *posttest* kelas eksperimen II diperoleh nilai $\chi^2_{hitung} = -66,492$. Dalam tabel statistik, untuk χ^2 pada taraf signifikan $\alpha = 0,05$ dan dk = 5 diperoleh $\chi^2_{tabel} = 11,070$. Karena diperoleh nilai $\chi^2_{hitung} < \chi^2_{tabel} = -68,337 < 11,070$ dengan dk = (k - 1) pada taraf signifikan $\alpha = 0,05$, maka data dikatakan berdistribusi normal, yang menandakan bahwa data

kelompok eksperimen II yang di ajar dengan menggunakan model pembelajaran kooperatif tipe TPT berdistribusi normal.

Jadi dapat disimpulkan bahwa pengujian normalitas yang dilakukan pada data hasil belajar *posttest* kedua sampel tersebut berdistribusi normal.

Pengujian homogenitas dilakukan pada data hasil belajar *posttest* kedua sampel tersebut, yaitu pada kelas eksperimen I dan pada kelas eksperimen II. Uji homogenitas ini dianalisis secara manual. Uji homogenitas bertujuan untuk melihat apakah data pada kedua kelompok berasal dari populasi yang homogen.

Berdasarkan uji anova untuk kesamaan varians nilai F_{tabel} dengan kebebasan (dk) = (n_1-1, n_2-1) diperoleh dari perhitungan dk penyebut = $29-1$ yaitu 28 dan dk pembilang = $30-1$ yaitu 29 pada taraf signifikan $\alpha = 0,05$ sehingga diperoleh $F_{0,05(28;29)} = 1,87$ dengan demikian $F_{hitung} < F_{tabel} = 1,68 < 1,87$, maka dapat disimpulkan bahwa data hasil belajar *posttest* kelas eksperimen I dan kelas eksperimen II tersebut bersifat homogen.

Pada pengujian hipotesis dengan menggunakan uji *t-test* sampel independen, dimana data yang di uji yaitu hasil *posttest* kedua kelompok. Berdasarkan hasil pengolahan secara manual diperoleh nilai t_{hitung} untuk nilai *posttest* adalah 4,87 dengan menggunakan taraf signifikansi 5% atau $= 0,05$ dan dengan derajat kebebasan 57, diperoleh hasil t_{tabel} sebesar 1,67. Karena $t_{hitung} > t_{tabel}$ ($4,87 > 1,67$) maka H_0 ditolak dan H_1 diterima.

Dalam artian bahwa terdapat perbedaan signifikansi. Sehingga dapat disimpulkan jika $t_{hitung} = 4,87$ lebih besar daripada nilai $t_{tabel} = 1,67$, bahwa H_0 ditolak dan H_1 diterima atau terdapat perbedaan yang signifikan antara rata-rata nilai kelas XI IPA₄ (eksperimen I) yang diberi perlakuan model pembelajaran kooperatif tipe TPS dan rata-rata nilai kelas XI IPA₇ (eksperimen II) yang diberi perlakuan model pembelajaran kooperatif tipe TPT.

Model pembelajaran kooperatif tipe TPS merupakan salah satu model pembelajaran yang membentuk kelompok diskusi secara berpasangan. Model pembelajaran ini memiliki beberapa kelebihan, diantaranya mengembangkan potensi siswa dalam mengemukakan pendapat. Sedangkan, model pembelajaran kooperatif tipe TPT juga salah satu model pembelajaran yang membentuk kelompok diskusi secara berpasangan. Kelebihan dari model pembelajaran ini diantaranya dapat mengembangkan kemampuan mengungkapkan ide atau gagasan serta membantu siswa agar dapat bekerjasama dengan orang lain (teman sebangkunya).

BAB V

KESIMPULAN DAN SARAN

A. Kesimpulan

Berdasarkan hasil penelitian dan pembahasan sebelumnya, maka diperoleh beberapa kesimpulan sebagai berikut:

1. Hasil belajar *posttest* yang telah dilakukan pada kelas XI IPA₄ SMA Negeri 1 Pallangga sebagai kelas eksperimen I menggunakan model pembelajaran kooperatif tipe *Think Pair Share* (TPS) diperoleh nilai rata-rata adalah 54,25. Nilai hasil belajar siswa kelas XI IPA₄ yang diajar melalui model pembelajaran *Think Pair Share* (TPS) berada pada kategori rendah dengan persentase 41,4%.
2. Hasil belajar *posttest* yang telah dilakukan pada kelas XI IPA₇ SMA Negeri 1 Pallangga sebagai kelas eksperimen II menggunakan model pembelajaran kooperatif tipe *The Power Of Two* (TPT) diperoleh nilai rata-rata adalah 66,88. Nilai hasil belajar siswa kelas XI IPA₇ yang diajar melalui model pembelajaran *The Power Of Two* (TPT) berada pada kategori tinggi dengan persentase 70%.
3. Terdapat perbedaan hasil belajar biologi antara kelompok siswa yang diajar dengan menggunakan model pembelajaran kooperatif tipe *Think Pair Share* (TPS) dengan kelompok siswa yang diajar dengan menggunakan model pembelajaran kooperatif tipe *The Power Of Two* (TPT) pada pokok bahasan

sistem pencernaan siswa kelas XI SMA Negeri 1 Pallangga Kabupaten Gowa. Hal tersebut dapat dilihat dari analisis inferensial pada pengujian hipotesis dengan menggunakan uji *t-test* yang diketahui bahwa diperoleh nilai t_{hitung} untuk nilai *posttest* adalah 4,87 dengan menggunakan taraf signifikansi 5% atau $\alpha = 0,05$ dan dengan derajat kebebasan 57, diperoleh hasil t_{tabel} sebesar 1,67. Karena $t_{hitung} > t_{tabel}$ ($4,87 > 1,67$) maka H_0 ditolak dan H_1 diterima.

B. Implikasi Penelitian

Berdasarkan hasil penelitian diatas, maka beberapa implikasi dalam penelitian dapat dikemukakan sebagai berikut:

1. Kepada kepala sekolah selaku pimpinan tertinggi mempunyai wewenang dan tanggung jawab, agar lebih sering mengontrol proses pembelajaran siswa supaya dapat meningkatkan hasil belajar yang lebih baik dari hasil belajar sebelumnya.
2. Kepada guru mata pelajaran, dapat menggunakan model-model pembelajaran kooperatif, karena dengan model pembelajaran kooperatif mampu mendorong siswa untuk aktif dalam proses belajar mengajar, sehingga proses pembelajaran tidak terkesan monoton dan hanya berpusat pada satu sumber saja yakni guru sebagai sumber informasi, tetapi siswa juga dapat berperan aktif, alternatif model pembelajaran kooperatif tersebut salah-satunya adalah model *Think Pair Share* (TPS) dan model *The Power Of Two* (TPT).

3. Kepada peneliti selanjutnya, jika tertarik dengan penelitian ini, agar dapat mengembangkan model *Think Pair Share* (TPS) dan model *The Power Of Two* (TPT) dengan aspek penelitian yang lebih luas lagi.

C. Saran

Berdasarkan kesimpulan diatas, maka beberapa saran yang dapat penulis kemukakan diantaranya sebagai berikut:

1. Berdasarkan pelaksanaan penelitian eksperimen pada siswa kelas XI SMA Negeri 1 Pallangga Kabupaten Gowa maka peneliti mengajukan saran hendaknya guru bisa menggunakan model pembelajaran pada mata pelajaran biologi sehingga dapat meningkatkan, menambah motivasi belajar siswa, melatih siswa untuk menyelesaikan masalah biologi dalam kehidupan sehari-hari.
2. Diharapkan guru memiliki kemauan dan kreativitas dalam penyusunan model pembelajaran, sehingga dapat meningkatkan hasil belajar peserta didik.
3. Penulis menyadari masih banyak kekurangan dalam penelitian dan penyusunan skripsi ini, jadi diharapkan kepada peneliti lain untuk menyelidiki variabel-variabel yang relevan pada materi dengan situasi dan kondisi yang berbeda sehingga gilirannya nanti akan lahir satu tulisan yang lebih baik, lengkap dan bermutu.

DAFTAR PUSTAKA

- Ahmad, Abu. 2009. *Psikologi Sosial*. Cet. II. Jakarta: Rineka Cipta.
- Abdurahman, Mulyono. 2003. *Pendidikan Bagi Anak yang Berkesulitan Belajar*. Jakarta: Rineka Cipta.
- Alba'ab, Irsyadul. "The Power Of Two", *Komposiana*. 29 Mei 2012. <http://lifestyle.kompasiana.com/catatan/2012/05/29/the-power-of-two-465865.html>. (03 Mei 2016)
- Amri, Sofan. 2013. *Pengembangan Model Pembelajaran Dalam Kurikulum 2013*. Cet. I. Jakarta: PT. Prestasi pustaka raya.
- Amri, Sofan dkk. 2010. *Kontruksi Pengembangan Pembelajaran Pengaruhnya Terhadap Mekanisme dan Praktik Kurikulum*, Cet. 1. Jakarta: PT. Prestrasi Pustaka raya.
- Aniqiyah, "Teori Perkembangan Vygotski", <http://aniqiyah09luluk.blogspot.com/2012/12/teori-perkembangan-vygotski.html> (05 Mei 2016).
- Arif, Muhammad. 2009. *Penelitian: Skripsi, Tesis dan Disertasi*. Cet.1. Makassar: CV. Andira Karya Mandiri.
- Arikunto, Suharsimi. 2009. *Prosedur Penelitian Suatu pendekatan praktik*. Cet. XIII. Jakarta: PT Rineka Cipta.
- Aunurrahman. 2009. *Belajar dan Pembelajaran*. Cet. II. Bandung: Alfabeta.1
- Aqib, Zainal. 2011. *Model-Model, Media, dan Strategi Pembelajaran Kontekstual*. Cet. II. Bandung: Yrama Widya.
- Bahri, Syaiful. 2002. *Psikologi Belajar*. Cet. I. Jakarta: Rineka Cipta.
- Baharuddin, dkk. 2009. *Teori Belajar dan Pembelajaran*. Yogyakarta: Ar-Ruzz Media.
- Deni, Rohman dan Septjih Nurmiati. 2007. *Intisari Biologi Untuk SMA*. Cet. VIII. Bandung: Pustaka Setia.
- Depdikbud. *Pedoman Umum Sistem Pengujian Hasil Kegiatan Belajar*. <http://masbied.files.wordpress.com/2011/05/download-skripsi-matematika-maple-bab-iii-metode-penelitian.pdf> (diakses 23 Desember 2013).

- Departemen Agama Republik Indonesia. 2004. *Al-Qur'an dan Terjemahnya Revisi*. Bandung: Jumanatul Ali' Art.
- Dimiyati dan Mudjiono. 2006. *Belajar dan Pembelajaran*. Jakarta: Rineka Cipta.
- Evelyn C. Pearce. 1999. *Anatomi dan Fisiologis untuk Paramedis*. Jakarta: Gramedia Pustaka Utama.
- Fahmi, Asma Hasan. 2007. *Sejarah dan Filsafat Pendidikan Islam*. Jakarta: Bulan Bintang.
- Fitri, Nur. 2014. *Perbandingan Hasil Belajar Model Pembelajaran Kooperatif (TSTS) Two Stay Two Stray Dengan (NHT) Numbered Heads Together Di Kelas VII Smp Negeri 1 Keera*, skripsi. Makassar: UIN Alauddin Makassar.
- Hariyanto dan Warsono. 2012. *Pembelajaran Aktif*. Bandung: Rosdakarya.
- H.A.R. Tilar dan Rian Nugroho. 2008. *Kebijakan Pendidikan*. Yogyakarta: Celeban Timur.
- Huda, Miftahul. 2013. *Cooperatif Learning*. Cet. V. Yogyakarta: Pustaka Belajar.
- Irianto, Koes. 2013. *Anatomi dan Fisiologi*. Cet. III. Bandung: Alfabeta.
- Irianto, Koes. 2005. *Struktur dan Fungsi Tubuh Manusia*. Bandung: Yrama Widya.
- Kadaryanto. 2006. *Biologi 2*. Jakarta: Yudhistira.
- Margono. 2007. *Metodologi Penelitian Pendidikan*. Jakarta: Rineka Cipta.
- Mafatih, dan Ahmad Bisyrri. "Makalah Strategi Belajar Dengan Cara Kooperatif (Bidang Studi IPS)". <http://media.diknas.go-id> (11 November 2013).
- Mulyasa, E. 2011. *Menjadi Guru Profesional*. Cet. XI. Bandung: Remaja Rosda Karya.
- Mustami, Khalifah. 2015. *Metodologi Penelitian Pendidikan*. Yogyakarta: Aynat Publishing.
- Nasution. 2005. *Berbagai Pendekatan Dalam Proses Belajar Mengajar*. Cet. XV. Jakarta: PT. Bumi Aksara.
- Nasution. 1999. *Kurikulum dan pengajaran Mengajar*, Cet. III. Jakarta: PT. Bumi Aksara.
- Nata, Abuddin. 2000. *Pemikiran Para Tokoh Pendidikan Islam*. Jakarta: Raja Grafindo Persada.

- Noor, Juliasnya. 2013. *Metodologi Penelitian*. Cet. 3. Jakarta: kencana.
- Nuryani. 2005. *Strategi Belajar mengajar Biologi*. Malang : UM Press.1
- Purwanto, Ngalim. 2013. *Psikologi Pendidikan*. Jakarta: PT Remaja Rosdakarya.
- Rahayu, Budi Arti. “Penerapan Strategi Pembelajaran *The Power Of Two* dalam Upaya Peningkatan Hasil Belajar Aqidah Akhlak Siswa Kelas VII 1 MTS Syaroful Millah Penggaron Kidul Semarang”, *Skripsi* (Semarang: Fak Tarbiyah Institut Islam Negeri Walisongo, 2011).
- Republik Indonesia. 2012. “*Undang-Undang Republik Indonesia Nomor 20 Tahun 2003*”. Jogjakarta: Laksana.
- Rusn, Ibnu Abidin. 2009. *Pemikiran al-Ghazali tentang Pendidikan*. Yogyakarta: Pustaka Pelajar.
- Sanjaya, Wina. 2009. *Strategi Pembelajaran Berorientasi Standar Proses Pendidikan*. Cet.VI. Jakarta: Kencana.
- Shaffat, Idri. 2009. *Optimized Learning Strategi*. Cet 1. Jakarta: Prestasi Pustaka.
- Silberman, Mel. 2006. *Active Learning : 101 Strategi Pembelajaran Aktif*. Bandung : Nusa media.
- Slaving, Robert. 2010. *Cooperatif learning Teory*. Cet IV. Bandung: Nusa Media.
- Soetjipto dan Raflis Kosasi. 2004. *Profesi keguruan*. Jakarta: Rinekakipta.
- Solihatin, Etin dan Raharjo. 2005. *Coopertif Learning*. Yogyakarta: Pustaka Belajar.
- Sudjana, Nana. 2009. *Penilaian Hasil Proses Belajar Mengajar*. Cet. XIII. Bandung : PT Remaja Rosdakarya.
- Sudijono, Anas. 2009. *Evaluasi Pendidikan*. Jakarta: Rajawali Pers.
- Sudiyono, Anas. 2000. *Pengantar Statistik Pendidikan*. Cet. X. Jakarta: PT. Raja Grafindo Persada.
- Sugihartono, dkk. 2007. *Psikologi Pendidikan*. Yogyakarta: UNY Press.
- Sugiyono. 2011. *Metode Penelitian Kuantitatif, Kualitatif dan R & D*. Cet. XIII. Bandung: CV Alfabeta.

- Sugiyono. 2013. *Metode Penelitian Pendidikan*. Cet.16. Bandung : Alfabeta.
- Sumadi, Suryabrata. 2009. *Metode Penelitian*. Jakarta: Rajawali Pers.
- Syah, Muhibbin. 2006. *Psikologi Belajar*. Bandung: PT Remaja Rosdakarya.
- Suprijono, Agus. 2013. *Cooperatif Learning*, Cet. IX. Yogyakarta: Pustaka Pelajar.
- Suprijono, Agus. 2012. *Cooperatif Learning Teori dan Aplikasi Pakem*. Cet. VIII. Yogyakarta: Pustaka Pelajar.
- Tarmizi, Ramadhan. “Strategi Belajar Kekuatan Berdua (The Power Of Two)” (online), <http://tarmizi.wodpress.com/2009/02/09/strategi-belajar-kekuatan-berdua-the-power-of-two-dalam-pembelajaran-matematika/>.(02 November 2015).
- Tiro, Muhammad Arif. 2000. *Dasar-dasar Statistika Edisi Revisi*. Makassar : Badan Penerbit UNM.
- Triyanto. 2007. *Model-Model Pembelajaran Inovatif Berorientasi Konstruktivistik: Konsep Landasan, Teristik-Praktis dan Implementasinya*. Jakarta: Prestasi Pustaka.
- Widyatun, Diah. “Model Pembelajaran Tipe Think Pair Share (TPS).” *Blog Diah Widyatun*, [htt://jurnalbidandiah.blogspot.com/2012/04/model-pembelajaran-tipe-think-pair.html](http://jurnalbidandiah.blogspot.com/2012/04/model-pembelajaran-tipe-think-pair.html) (02 Mei 2016).
- Yamin, Martinis. 2013. *Strategi dan Metode Dalam Model pembelajaran*. Jakarta: Press Group.1
- Yahya, “Penerapan Model Pembelajaran Kooperatif Tipe *Think Pair Share* (TPS) Dalam Meningkatkan Prestasi Belajar Siswa Pada Materi Ciri-Ciri Makhluk Hidup Di SMP Negeri 2 Sakti Kabupaten Pidie”, vol 13 no 2 (September2012),117.<http://www.serambimekkah.ac.id/download/September-2012.pdf>. (Diakses 02 Mei 2016).
- Yusuf, M. Kadar. 2013. *Tafsir Tarbawi (Pesan-Pesan Al-Qur’an Tentang Pendidika)*. Jakarta: Azma.

Lampiran A2

RPP SISTEM PENCERNAAN
TINGKAT KEMAMPUAN KOGNITIF SISWA

Identitas Sekolah : SMA Negeri 1 Pallangga
Mata Pelajaran : IPA Biologi
Materi : Sistem Pencernaan

Lokasi : SMA Negeri 1 Pallangga
Kelas/Semester : XI / 2 (Genap)
Alokasi Waktu : 6 x 45 Menit (3 x Pertemuan)

Standar Kompetensi	Kompetensi Dasar	Indikator	Tujuan Pembelajaran
3. Menjelaskan struktur dan fungsi organ manusia dan hewan tertentu, kelainan / penyakit yang mungkin terjadi serta implikasinya pada sains, lingkungan, teknologi, dan masyarakat (saling temas)	3.3 Mengidentifikasi keterkaitan antara struktur, fungsi, proses, dan kelainan/penyakit yang dapat terjadi pada sistem pencernaan pada manusia dan hewan misalnya ruminansia	<p>Pertemuan 1</p> <ul style="list-style-type: none"> • Menjelaskan struktur atau alat sistem pencernaan manusia • Menjelaskan fungsi struktur atau alat pencernaan makanan pada manusia • Menjelaskan kelenjar sistem pencernaan pada manusia • Menjelaskan fungsi kelenjar sistem pencernaan pada manusia <p>Pertemuan 2</p> <ul style="list-style-type: none"> • Menjelaskan proses pencernaan makanan yang terjadi pada sistem pencernaan manusia • Menjelaskan proses pencernaan makanan pada hewan ruminansia <p>Pertemuan 3</p> <ul style="list-style-type: none"> • Menjelaskan penyakit/kelainan sistem pencernaan pada manusia • Mengidentifikasi keterkaitan antara struktur, fungsi, proses, dan kelainan/penyakit pada sistem pencernaan pada manusia 	<p>Pertemuan 1</p> <ul style="list-style-type: none"> • Siswa mampu menjelaskan struktur atau alat sistem pencernaan manusia • Siswa mampu menjelaskan fungsi struktur atau alat pencernaan makanan pada manusia • Siswa mampu menjelaskan kelenjar sistem pencernaan pada manusia • Siswa mampu menjelaskan fungsi kelenjar sistem pencernaan pada manusia <p>Pertemuan 2</p> <ul style="list-style-type: none"> • Siswa mampu menjelaskan proses pencernaan makanan yang terjadi pada sistem pencernaan manusia • Siswa mampu menjelaskan proses pencernaan makanan pada hewan ruminansia <p>Pertemuan 3</p> <ul style="list-style-type: none"> • Siswa mampu menjelaskan penyakit/kelainan sistem pencernaan pada manusia • Siswa mampu mengidentifikasi keterkaitan antara struktur, fungsi, proses, dan kelainan/penyakit pada sistem pencernaan pada manusia

Lampiran A1

SILABUS

Nama Sekolah	: SMA Negeri 1 Pallangga
Kelas/ Semester	: XI / Genap
Mata Pelajaran	: Biologi
Standar Kompetensi	: 3. Menjelaskan struktur dan fungsi organ manusia dan hewan tertentu, kelainan / penyakit yang mungkin terjadi serta implikasinya pada sains, lingkungan, teknologi, dan masyarakat (saling temas)
Kompetensi dasar	: 3.3. Mengidentifikasi keterkaitan antara struktur, fungsi, proses, dan kelainan/penyakit yang dapat terjadi pada sistem pencernaan pada manusia dan hewan misalnya ruminansia

Materi Pembelajaran	Kegiatan pembelajaran	Indikator Pencapaian Kompetensi	Penilaian			Alokasi Waktu	Sumber Belajar
			Teknik	Bentuk Instrumen	Contoh Instrumen		
1. Organ sistem pencernaan makanan pada manusia 2. Organ sistem pencernaan makanan hewan ruminansia 3. Gangguan/ kelainan sistem pencernaan makanan pada manusia	<ul style="list-style-type: none"> o Melalui Slide Makro media Flash memberikan informasi kepada siswa tentang organ-organ pencernaan pada manusia serta proses yang terjadi disetiap bagian-bagian tersebut. o Memberikan kesempatan kepada siswa untuk bertanya jika dibutuhkan. o Melalui LKS 01 melakukan diskusi kelompok untuk memantapkan internalisasi dalam mengkontruksi materi organ pencernaan pada manusia. o Melalui video memberikan informasi kepada siswa 	<ol style="list-style-type: none"> 1. Mengidentifikasi struktur dari alat-alat pencernaan pada manusia. 2. Menjelaskan fungsi dari masing-masing alat pencernaan pada manusia. 3. Menyebutkan kelenjar-kelenjar pencernaan pada manusia. 4. Mengemukakan fungsi dari masing-masing kelenjar pencernaan pada manusia 5. Menjelaskan proses yang terjadi pada organ pencernaan manusia. 6. Mengidentifikasi struktur dari alat-alat pencernaan pada hewan ruminansia. 	<p>Tes</p> <p>Tes</p> <p>Tes</p>	<p>Tes Tulis</p> <p>Tes Tulis</p> <p>Tes Tulis</p>	<p>LKS-01 dan THB</p> <p>LKS-02 dan THB</p> <p>LKS-03 dan THB</p>	10 x 45'	<ol style="list-style-type: none"> 1. Buku Siswa. 2. Materi Power Point. 3. Makro media flash (animasi). 4. Video (animasi) 5. LCD (proyektor). 6. Laptop.

Lampiran A1

Materi Pembelajaran	Kegiatan pembelajaran	Indikator Pencapaian Kompetensi	Penilaian			Alokasi Waktu	Sumber Belajar
			Teknik	Bentuk Instrumen	Contoh Instrumen		
	<p>tentang perbedaan sistem pencernaan makanan manusia dan hewan ruminansia. Memberikan kesempatan kepada siswa untuk bertanya jika dibutuhkan.</p> <ul style="list-style-type: none"> ○ Melalui LKS 02 melakukan pengayaan terhadap proses-proses yang terjadi organ-organ pencernaan makanan pada manusia dan ruminansia. ○ Melalui gambar pada Slide Power Point memberikan informasi kepada siswa tentang gangguan/kelainan pada sistem pencernaan makanan manusia. Memberikan kesempatan kepada siswa untuk bertanya jika dibutuhkan. ○ Melalui LKS 03 melakukan diskusi kelompok untuk mengkonstruksi materi kelainan/gangguan pada sistem pencernaan makanan pada manusia. 	<p>7. Mendeskripsikan fungsi dari masing-masing alat pencernaan pada hewan ruminansia.</p> <p>8. Menelaah gangguan/kelainan dan penyakit yang dapat terjadi pada sistem pencernaan makanan.</p>					<p>7. LKS-01: Organ pencernaan makanan pada manusia.</p> <p>8. LKS-02: Proses pencernaan makanan manusia dan ruminansia.</p> <p>9. LKS-03: Gangguan/kelainan sistem pencernaan makanan pada manusia.</p>

Lampiran A1

Rencana Pelaksanaan Pembelajaran (RPP) The Power Of Two (Pertemuan I)



Nama Sekolah : SMA Negeri 1 Pallangga
Mata Pelajaran : Biologi
Kelas / Semester : XI (Sebelas) / II
Pertemuan Ke : I (Satu)
Alokasi Waktu : 2 × 45 menit

I. Standar Kompetensi

3. Menjelaskan struktur dan fungsi organ manusia dan hewan tertentu, kelainan / penyakit yang mungkin terjadi serta implikasinya pada sains, lingkungan, teknologi, dan masyarakat (saling temas)

II. Kompetensi Dasar

- 3.3 Mengidentifikasi keterkaitan antara struktur, fungsi, proses, dan kelainan/penyakit yang dapat terjadi pada sistem pencernaan pada manusia dan hewan misalnya ruminansia

III. Indikator

A. Kognitif :

Produk :

1. Menjelaskan struktur atau alat sistem pencernaan manusia
2. Menjelaskan fungsi struktur atau alat pencernaan makanan pada manusia
3. Menjelaskan kelenjar sistem pencernaan pada manusia
4. Menjelaskan fungsi kelenjar sistem pencernaan pada manusia

Proses :

1. Secara individu siswa mempelajari buku siswa untuk dapat menjelaskan struktur dan fungsi alat-alat pencernaan manusia

Lampiran A4

2. Secara individual siswa mengamati gambar melalui buku siswa dan LCD proyektor untuk dapat membedakan struktur dan fungsi alat-alat pencernaan manusia
3. Secara individual siswa melakukan studi literatur dari berbagai buku dan sumber lain untuk memahami proses pencernaan pada manusia
4. Secara individual siswa melakukan studi literatur dari berbagai buku dan sumber lain untuk memahami faktor-faktor yang mempengaruhi proses pencernaan pada manusia
5. Secara individual siswa menyelesaikan soal penugasan yang ada dalam buku siswa dan LKS
6. Secara berkelompok siswa mendiskusikan hasil penugasan masing-masing

B. Psikomotorik :

1. Siswa mampu menunjukkan alat-alat pencernaan manusia
2. Siswa mampu mengumpulkan informasi dari berbagai studi literatur tentang struktur dan fungsi alat-alat pencernaan manusia
3. Siswa mampu mengkaji informasi dari buku siswa dan berbagai sumber lain untuk memahami proses pencernaan

C. Afektif :

a. Karakter :

1. Jujur terhadap guru mengenai hasil resitasi
2. Bertanggungjawab dalam menyelesaikan soal resitasi
3. Bertanggungjawab terhadap informasi yang disampaikan ke anggota kelompok
4. Bertanggungjawab dalam mempresentasikan hasil resitasi dan diskusi kelompok ke kelompok lain
5. Jujur dalam menjawab dan menanggapi ide, pendapat, dan pertanyaan dari kelompok lain

b. Keterampilan sosial :

1. Menyelesaikan soal resitasi yang diberikan secara individual
2. Menyumbangkan ide atau pendapat dalam menyelesaikan tugas yang diberikan secara berkelompok
3. Membantu teman kelompok dalam memahami tugas yang diberikan
4. Menerima ide, pendapat, dan pertanyaan dari kelompok lain dengan baik

IV Tujuan Pembelajaran

Setelah proses pembelajaran siswa diharapkan dapat memiliki kemampuan:

A. Kognitif :**Produk :**

1. Siswa mampu menjelaskan struktur atau alat sistem pencernaan manusia
2. Siswa mampu menjelaskan fungsi struktur atau alat pencernaan makanan pada manusia
3. Siswa mampu menjelaskan kelenjar sistem pencernaan pada manusia
4. Siswa mampu menjelaskan fungsi kelenjar sistem pencernaan pada manusia

Proses :

1. Secara individu siswa mempelajari buku siswa untuk dapat mengidentifikasi struktur dan fungsi alat-alat pencernaan manusia
2. Secara individual siswa mengamati gambar melalui buku siswa dan LCD proyektor untuk dapat membedakan struktur dan fungsi alat-alat pencernaan manusia
3. Secara individual siswa melakukan studi literatur dari berbagai buku dan sumber lain untuk memahami proses pencernaan
4. Secara individual siswa menyelesaikan soal resitasi yang ada dalam buku siswa dan LKS

5. Secara berkelompok siswa mendiskusikan hasil resitasi masing-masing

B. Psikomotorik :

1. Siswa mampu menunjukkan alat-alat pencernaan manusia
2. Siswa mampu mengumpulkan informasi dari berbagai studi literatur tentang struktur dan fungsi alat-alat pencernaan manusia
3. Siswa mampu mengkaji informasi dari buku siswa dan berbagai sumber lain untuk memahami proses pencernaan seperti feses

C. Afektif :

a. Karakter :

1. Jujur terhadap guru mengenai hasil resitasi
2. Bertanggungjawab dalam menyelesaikan soal resitasi
3. Bertanggungjawab terhadap informasi yang disampaikan ke anggota kelompok
4. Bertanggungjawab dalam mempresentasikan hasil resitasi dan diskusi kelompok ke kelompok lain
5. Jujur menjawab dan menanggapi ide, pendapat, dan pertanyaan dari kelompok lain

b. Keterampilan sosial :

1. Menyelesaikan soal resitasi yang diberikan secara individual
2. Menyumbangkan ide atau pendapat dalam menyelesaikan tugas yang diberikan secara berkelompok
3. Membantu teman kelompok dalam memahami tugas yang diberikan
4. Menerima ide, pendapat, dan pertanyaan dari kelompok lain dengan baik

V. Materi Pembelajaran

Struktur serta alat-alat pencernaan makanan, saluran pencernaan dan letak mulut, tekak, esophagus, lambung, usus halus, usus besar, rektum dan berakhir di anus tempat pembuangan sisa/ampas pencernaan.

VI. Strategi Pembelajaran

- a. Model pembelajaran : Kooperatif Tipe The Power Of Two
- b. Pendekatan : Konsep
- c. Metode pembelajaran : Ceramah, diskusi kelompok, tanya jawab

VII. Langkah-Langkah Pembelajaran

A. Kegiatan Awal (5 menit)

Kegiatan Guru	Kegiatan Siswa	Perkiraan Waktu
Fase-1: Menyampaikan tujuan dan memotivasi siswa (8 menit)		
1. Guru menyampaikan tujuan pembelajaran yang akan dicapai.	<ul style="list-style-type: none"> Menyimak penyampaian tujuan pembelajaran. 	3 menit
2. Guru memberikan motivasi kepada siswa dengan menanyakan "dimana letak lambung dan bagaimana bentuknya?"	<ul style="list-style-type: none"> Mendengarkan dan memperhatikan penjelasan guru. 	2 menit

B. Kegiatan inti (80 menit)

Fase-2: Menyajikan informasi		
1. Guru menyampaikan materi pelajaran dalam bentuk <i>macromedia flash</i> yang berkaitan dengan tujuan pembelajaran yang akan	<ul style="list-style-type: none"> Menyimak informasi yang disampaikan oleh guru 	10 menit

Lampiran A4

<p>dicapai dan member kesempatan kepada siswa lain untuk bertanya tentang materi yang belum dimengerti.</p>		
<p>Fase-3: Mengorganisasikan siswa kedalam kelompok kooperatif</p> <p>1. Mengelompokkan siswa secara heterogen yang beranggotakan dua orang siswa</p>	<ul style="list-style-type: none"> • Membentuk kelompok sesuai dengan arahan guru 	<p>3 menit</p>
<p>Fase-4: Membimbing kelompok bekerja dan belajar</p> <p>1. Guru membagikan LKS 1 kepada masing-masing siswa yang berada dikelas.</p> <p>2. memberikan waktu kepada siswa untuk menjawab mengenai LKS 1 yang diberikan.</p> <p>3. Guru meminta kepada siswa untuk mulai berpasangan dengan siswa lain, kemudian bertukar jawaban lalu menyusun jawaban baru.</p> <p>4. Guru memantau perkembangan siswa dan membimbing jika ada yang membutuhkan pada saat mengerjakan tugas mereka.</p> <p>5. Guru meminta pasangan-pasangan tersebut untuk membandingkan jawaban</p>	<ul style="list-style-type: none"> • Memperhatikan LKS 1 yang diberikan • menjawab soal yang di berikan oleh guru. • Siswa berpasangan dengan siswa lain dan menjawab LKS 1 • Siswa aktif dalam mengerjakan tugas dan mendengarkan penjelasan guru • membandingkan jawaban 	<p>2 menit</p> <p>5 menit</p> <p>20 menit</p> <p>20 menit</p>

Lampiran A4

dari LKS 1 yang diberikan guru kepasangan-pasangan yang lain.		
6. Guru meminta beberapa kelompok untuk mempersentasikan hasil jawaban LKS 1 yang telah dikerjakan dan kelompok lain diminta untuk memperhatikan.	<ul style="list-style-type: none"> • Mempersentasikan hasil dari LKS 1 yang diberikan 	10 menit
7. Guru mengoreksi jawaban siswa kemudian memberikan penjelasan yang benar.	<ul style="list-style-type: none"> • Memperbaiki LKS 1 yang salah pada kertas yang baru 	5 menit
8. Mengevaluasi hasil belajar dengan memberikan kuis.	<ul style="list-style-type: none"> • Menjawab soal yang diberikan oleh guru 	5 menit

C. Kegiatan Akhir (7 menit)

Kegiatan Guru	Kegiatan Siswa	Perkiraan Waktu
Fase-5: Evaluasi		
1. Guru membimbing siswa untuk merangkum materi yang telah dipelajari pada pertemuan ini.	<ul style="list-style-type: none"> • Membuat kesimpulan atau intisari pelajaran. 	5 menit
Fase-6: Memberikan penghargaan		
1. Guru memberikan penghargaan kepada kelompok yang kerjanya bagus	<ul style="list-style-type: none"> • mengucapkan terima kasih. 	1 menit
2. Guru meminta mempelajari materi tentang proses pencernaan manusia dan hewan runinansia untuk pertemuan berikutnya dan menutup pelajaran	<ul style="list-style-type: none"> • Mengucapkan salam 	1 menit

VIII. Sumber dan Media Pembelajaran

Sumber : Buku Biologi, LKS untuk SMA XI,
Media : Laptop, LCD, *macromedia flash* (pustekkom 2005), spidol
dan papan tulis.

V. Penilaian

- a. Keaktifan
- b. Presentasi kelompok (rubrik penilaian terlampir)
- c. Uji kompetensi tertulis dan soal kuis (terlampir)

Makassar, Januari 2016

Mengetahui

Guru Mapel Biologi

Peneliti

Hajrawati, S.Pd., M.Pd.
Nip.

Abudzar Ghifari Al-Basyar
NIM. 20500112074

Rencana Pelaksanaan Pembelajaran (RPP) The Power Of Two (Pertemuan 2)



Nama Sekolah : SMA Negeri 1 Pallangga
Mata Pelajaran : Biologi
Kelas / Semester : XI (Sebelas) / II
Pertemuan Ke : II (Dua)
Alokasi Waktu : 2 × 45 menit

I. Standar Kompetensi

3. Menjelaskan struktur dan fungsi organ manusia dan hewan tertentu, kelainan/penyakit yang mungkin terjadi serta implikasinya pada sains, lingkungan, teknologi, dan masyarakat (saling temas)

II. Kompetensi Dasar

- 3.3 Mengidentifikasi keterkaitan antara struktur, fungsi, proses, dan kelainan/penyakit yang dapat terjadi pada sistem pencernaan pada manusia dan hewan misalnya ruminansia

III. Indikator

A. Kognitif :

Produk :

1. Menjelaskan proses pencernaan makanan yang terjadi pada sistem pencernaan manusia
2. Menjelaskan proses pencernaan makanan pada hewan ruminansia

Proses :

1. Secara individu siswa mempelajari buku siswa untuk dapat menjelaskan proses pencernaan yang terjadi pada sistem pencernaan manusia

2. Secara individual siswa mengamati gambar melalui buku siswa dan LCD proyektor untuk dapat membedakan proses pencernaan manusia dan hewan ruminansia
3. Secara individual siswa melakukan studi literatur dari berbagai buku dan sumber lain untuk memahami proses pencernaan pada manusia dan ruminansia.
4. Secara individual siswa melakukan studi literatur dari berbagai buku dan sumber lain untuk memahami faktor-faktor yang mempengaruhi proses pencernaan pada manusia dan hewan ruminansia.
5. Secara individual siswa menyelesaikan soal penugasan yang ada dalam buku siswa dan LKS.
6. Secara berkelompok siswa mendiskusikan hasil penugasan masing-masing.

B. Psikomotorik :

1. Siswa mampu menunjukkan proses pencernaan manusia dan ruminansia
2. Siswa mampu mengumpulkan informasi dari berbagai studi literatur tentang proses pencernaan manusia dan ruminansia
3. Siswa mampu mengkaji informasi dari buku siswa dan berbagai sumber lain untuk memahami proses pencernaan manusia dan ruminansia

C. Afektif :

a. Karakter :

1. Jujur terhadap guru mengenai hasil resitasi
2. Bertanggungjawab dalam menyelesaikan soal resitasi
3. Bertanggungjawab terhadap informasi yang disampaikan ke anggota kelompok
4. Bertanggungjawab dalam mempresentasikan hasil resitasi dan diskusi kelompok ke kelompok lain
5. Jujur dalam menjawab dan menanggapi ide, pendapat, dan pertanyaan dari kelompok lain

b. Keterampilan sosial :

1. Menyelesaikan soal resitasi yang diberikan secara individual
2. Menyumbangkan ide atau pendapat dalam menyelesaikan tugas yang diberikan secara berkelompok
3. Membantu teman kelompok dalam memahami tugas yang diberikan
4. Menerima ide, pendapat, dan pertanyaan dari kelompok lain dengan baik

III. Tujuan Pembelajaran

Setelah proses pembelajaran siswa diharapkan dapat memiliki kemampuan:

A. Kognitif :**Produk :**

1. Siswa mampu menjelaskan proses pencernaan makanan yang terjadi pada sistem pencernaan manusia
2. Siswa mampu menjelaskan proses pencernaan makanan pada hewan ruminansia

Proses :

1. Secara individu siswa mempelajari buku siswa untuk dapat mengidentifikasi proses pencernaan manusia dan ruminansia
2. Secara individual siswa mengamati gambar melalui buku siswa dan LCD proyektor untuk dapat membedakan proses pencernaan manusia dan ruminansia
3. Secara individual siswa melakukan studi literatur dari berbagai buku dan sumber lain untuk memahami proses pencernaan manusia dan ruminansia
4. Secara individual siswa menyelesaikan soal resitasi yang ada dalam buku siswa dan LKS
5. Secara berkelompok siswa mendiskusikan hasil resitasi masing-masing

B. Psikomotorik :

1. Siswa mampu menunjukkan proses pencernaan manusia dan ruminansia

2. Siswa mampu mengumpulkan informasi dari berbagai studi literatur tentang proses pencernaan manusia dan ruminansia
3. Siswa mampu mengkaji informasi dari buku siswa dan berbagai sumber lain untuk memahami proses pencernaan manusia dan ruminansia

C. Afektif :

a. Karakter :

1. Jujur terhadap guru mengenai hasil resitasi
2. Bertanggungjawab dalam menyelesaikan soal resitasi
3. Bertanggungjawab terhadap informasi yang disampaikan ke anggota kelompok
4. Bertanggungjawab dalam mempresentasikan hasil resitasi dan diskusi kelompok ke kelompok lain
5. Jujur menjawab dan menanggapi ide, pendapat, dan pertanyaan dari kelompok lain

b. Keterampilan sosial :

1. Menyelesaikan soal resitasi yang diberikan secara individual
2. Menyumbangkan ide atau pendapat dalam menyelesaikan tugas yang diberikan secara berkelompok
1. Membantu teman kelompok dalam memahami tugas yang diberikan
2. Menerima ide, pendapat, dan pertanyaan dari kelompok lain dengan baik

V. Materi Pembelajaran

Sistem pencernaan pada manusia dan ruminansia.

VI. Strategi Pembelajaran

- a. Model pembelajaran : Kooperatif Tipe The Power Of Two
- b. Pendekatan : Konsep
- c. Metode pembelajaran : Ceramah, diskusi kelompok , tanya jawab

VII. Langkah-Langkah Pembelajaran

A. Kegiatan Awal (5 menit)

Kegiatan Guru	Kegiatan Siswa	Perkiraan Waktu
<p>Fase-1: Menyampaikan tujuan dan memotivasi siswa (8 menit)</p> <ol style="list-style-type: none"> 1. Guru menyampaikan tujuan pembelajaran yang akan dicapai 2. Guru memberikan motivasi kepada siswa dengan menanyakan ”apakah anda melihat sapi yang setiap selesai makan rumput masih mengunyah dan kenapa manusia tidak?” 	<ul style="list-style-type: none"> • Menyimak penyampaian tujuan pembelajaran. • Mendengarkan dan memperhatikan penjelasan guru 	<p>3 menit</p> <p>2 menit</p>

B. Kegiatan inti (80 menit)

<p>Fase-2: Menyajikan informasi</p> <ol style="list-style-type: none"> 1. Guru menyampaikan materi pelajaran dalam bentuk video pencernaan manusia dan sapi yang berkaitan dengan tujuan pembelajaran yang akan dicapai dan member kesempatan kepada siswa lain untuk bertanya tentang materi yang belum dimengerti. 	<ul style="list-style-type: none"> • Menyimak informasi yang disampaikan oleh guru 	<p>12 menit</p>
--	---	------------------------

<p>Fase-3: Mengorganisasikan siswa kedalam kelompok kooperatif</p> <p>1. Mengelompokkan siswa secara heterogen yang beranggotakan lima orang siswa</p>	<ul style="list-style-type: none"> • Membentuk kelompok sesuai dengan arahan guru 	<p>3 menit</p>
<p>Fase-4: Membimbing kelompok bekerja dan belajar</p> <p>1. Guru membagikan LKS 2 kepada masing-masing siswa yang berada dikelas.</p> <p>2. memberikan waktu kepada siswa untuk menjawab mengenai LKS 2 yang diberikan.</p> <p>3. Guru meminta kepada siswa untuk mulai berpasangan dengan siswa lain, kemudian bertukar jawaban lalu menyusun jawaban baru.</p> <p>4. Guru memantau perkembangan siswa dan membimbing jika ada yang membutuhkan pada saat mengerjakan tugas mereka.</p> <p>5. Guru meminta pasangan-pasangan tersebut untuk membandingkan jawaban dari LKS 2 yang diberikan guru kepasangan-pasangan yang lain.</p> <p>6. Guru meminta beberapa kelompok untuk</p>	<ul style="list-style-type: none"> • Memperhatikan LKS 2 yang diberikan • menjawab soal yang di berikan oleh guru. • Siswa berpasangan dengan siswa lain dan menjawab LKS 2 • Siswa aktif dalam mengerjakan tugas dan mendengarkan penjelasan guru • membandingkan jawaban • Mempersentaeskan hasil dari LKS 2 yang 	<p>2 menit</p> <p>5 menit</p> <p>20 menit</p> <p>20 menit</p> <p>10 menit</p>

Lampiran A4

mempersentasikan hasil jawaban LKS 2 yang telah dikerjakan dan kelompok lain diminta untuk memperhatikan.	diberikan	
7. Guru mengoreksi jawaban siswa kemudian memberikan penjelasan yang benar.	<ul style="list-style-type: none"> Memperbaiki LKS 2 yang salah pada kertas yang baru 	5 menit
8. Mengevaluasi hasil belajar dengan memberikan kuis.	<ul style="list-style-type: none"> Menjawab soal yang diberikan oleh guru 	5 menit

C. Kegiatan Akhir (7 menit)

Kegiatan Guru	Kegiatan Siswa	Perkiraan Waktu
<p>Fase-5: Evaluasi</p> <p>1. Guru membimbing siswa untuk merangkum materi yang telah dipelajari pada pertemuan ini.</p>	<ul style="list-style-type: none"> Membuat kesimpulan atau intisari pelajaran. 	5 menit
<p>Fase-6: Memberikan penghargaan</p> <p>1. Guru memberikan penghargaan kepada kelompok yang kinerjanya bagus</p> <p>2. Guru meminta mempelajari materi tentang kelainan yang terjadi pada pencernaan manusia untuk pertemuan berikutnya dan menutup pelajaran</p>	<ul style="list-style-type: none"> mengucapkan terima kasih. Mengucapkan salam 	<p>1 menit</p> <p>1 menit</p>

VII. Sumber dan Media Pembelajaran

Sumber : Buku Biologi, LKS untuk SMA XI,

Media : Laptop, LCD, video (edu media.fr), spidol dan papan tulis.

IX. Penilaian

- a. Keaktifan
- b. Presentasi kelompok (rubrik penilaian terlampir)
- c. Uji kompetensi tertulis
- d. Soal kuis (terlampir)

Makassar, Januari 2016

Mengetahui

Guru Mapel Biologi

Peneliti

Hajrawati, S.Pd., M.Pd.
Nip.

Abudzar Ghifari Al-Basyar
NIM. 20500112074

Rencana Pelaksanaan Pembelajaran (RPP) The Power Of Two (Pertemuan 3)



Nama Sekolah : SMA Negeri 1 Pallangga
Mata Pelajaran : Biologi
Kelas / Semester : XI (Sebelas) / II
Pertemuan Ke : III (Tiga)
Alokasi Waktu : 2 × 45 menit

I. Standar Kompetensi

3. Menjelaskan struktur dan fungsi organ manusia dan hewan tertentu, kelainan/penyakit yang mungkin terjadi serta implikasinya pada sains, lingkungan, teknologi, dan masyarakat (saling temas)

II. Kompetensi Dasar

- 4.3 Mengidentifikasi keterkaitan antara struktur, fungsi, proses, dan kelainan/penyakit yang dapat terjadi pada sistem pencernaan pada manusia dan hewan misalnya ruminansia

III. Indikator

A. Kognitif :

Produk :

1. Menjelaskan penyakit/kelainan sistem pencernaan pada manusia
2. Mengidentifikasi keterkaitan antara struktur, fungsi, proses, dan kelainan/penyakit pada sistem pencernaan pada manusia

Proses :

1. Secara individu siswa mempelajari buku siswa untuk dapat menjelaskan kelainan/penyakit pencernaan manusia

3. Secara individual siswa mengamati gambar melalui buku siswa dan LCD proyektor untuk dapat menjelaskan kelainan/penyakit pencernaan manusia
4. Secara individual siswa melakukan studi literatur dari berbagai buku dan sumber lain untuk memahami penyakit/kelainan pencernaan pada manusia
5. Secara individual siswa melakukan studi literatur dari berbagai buku dan sumber lain untuk memahami faktor-faktor yang mempengaruhi penyakit/kelainan pencernaan pada manusia
6. Secara individual siswa menyelesaikan soal penugasan yang ada dalam buku siswa dan LKS
7. Secara berkelompok siswa mendiskusikan hasil penugasan masing-masing

B. Psikomotorik :

1. Siswa mampu menjelaskan penyakit/kelainan pencernaan manusia
2. Siswa mampu mengumpulkan informasi dari berbagai studi literatur tentang kelaian/penyakit pada pencernaan manusia
3. Siswa mampu mengkaji informasi dari buku siswa dan berbagai sumber lain untuk memahami penyakit/kelainan pencernaan manusia

C. Afektif :

a. Karakter :

1. Jujur terhadap guru mengenai hasil resitasi
2. Bertanggungjawab dalam menyelesaikan soal resitasi
3. Bertanggungjawab terhadap informasi yang disampaikan ke anggota kelompok
4. Bertanggungjawab dalam mempresentasikan hasil resitasi dan diskusi kelompok ke kelompok lain
5. Jujur dalam menjawab dan menanggapi ide, pendapat, dan pertanyaan dari kelompok lain

b. Keterampilan sosial :

1. Menyelesaikan soal resitasi yang diberikan secara individual
2. Menyumbangkan ide atau pendapat dalam menyelesaikan tugas yang diberikan secara berkelompok
 1. Membantu teman kelompok dalam memahami tugas yang diberikan
 2. Menerima ide, pendapat, dan pertanyaan dari kelompok lain dengan baik

VI. Tujuan Pembelajaran

Setelah proses pembelajaran siswa diharapkan dapat memiliki kemampuan:

A. Kognitif :**Produk :**

1. Siswa mampu menjelaskan penyakit/kelainan sistem pencernaan pada manusia
2. Siswa mampu mengidentifikasi keterkaitan antara struktur, fungsi, proses, dan kelainan/penyakit pada sistem pencernaan pada manusia

Proses :

1. Secara individu siswa mempelajari buku siswa untuk dapat mengidentifikasi penyakit/kelainan pencernaan manusia
3. Secara individual siswa mengamati gambar melalui buku siswa dan LCD proyektor untuk dapat menjelaskan penyakit/kelainan pencernaan manusia
4. Secara individual siswa melakukan studi literatur dari berbagai buku dan sumber lain untuk memahami penyakit/kelainan pencernaan manusia
5. Secara individual siswa menyelesaikan soal resitasi yang ada dalam buku siswa dan LKS
6. Secara berkelompok siswa mendiskusikan hasil resitasi masing-masing

B. Psikomotorik :

1. Siswa mampu menunjukkan kelainan/penyakit pencernaan manusia

2. Siswa mampu mengumpulkan informasi dari berbagai studi literatur tentang kelaian/penyakit pencernaan manusia
3. Siswa mampu mengkaji informasi dari buku siswa dan berbagai sumber lain untuk memahami kelainan/penyakit pencernaan manusia

C. Afektif :

a. Karakter :

1. Jujur terhadap guru mengenai hasil resitasi
2. Bertanggungjawab dalam menyelesaikan soal resitasi
 1. Bertanggungjawab terhadap informasi yang disampaikan ke anggota kelompok
 2. Bertanggungjawab dalam mempresentasikan hasil resitasi dan diskusi kelompok ke kelompok lain
 3. Jujur menjawab dan menanggapi ide, pendapat, dan pertanyaan dari kelompok lain

b. Keterampilan sosial :

1. Menyelesaikan soal resitasi yang diberikan secara individual
2. Menyumbangkan ide atau pendapat dalam menyelesaikan tugas yang diberikan secara berkelompok
3. Membantu teman kelompok dalam memahami tugas yang diberikan
4. Menerima ide, pendapat, dan pertanyaan dari kelompok lain dengan baik

IV. Tujuan Pembelajaran

Setelah proses pembelajaran siswa diharapkan dapat memiliki kemampuan:

A. Kognitif :

Produk :

1. Mengidentifikasi struktur dan fungsi mulut, eksofagus, lambung, usus, dan anus sebagai alat pencernaan manusia
2. Membedakan struktur dan fungsi mulut, eksofagus, lambung, usus, dan anus sebagai alat pencernaan manusia

3. Menjelaskan proses pencernaan.

Proses :

1. Secara individu siswa mempelajari buku siswa untuk dapat mengidentifikasi struktur dan fungsi alat-alat pencernaan manusia
2. Secara individual siswa mengamati gambar melalui buku siswa dan LCD proyektor untuk dapat membedakan struktur dan fungsi alat-alat pencernaan manusia
3. Secara individual siswa melakukan studi literatur dari berbagai buku dan sumber lain untuk memahami proses pencernaan
4. Secara individual siswa menyelesaikan soal resitasi yang ada dalam buku siswa dan LKS
5. Secara berkelompok siswa mendiskusikan hasil resitasi masing-masing

B. Psikomotorik :

1. Siswa mampu menunjukkan alat-alat pencernaan manusia
2. Siswa mampu mengumpulkan informasi dari berbagai studi literatur tentang struktur dan fungsi alat-alat pencernaan manusia
3. Siswa mampu mengkaji informasi dari buku siswa dan berbagai sumber lain untuk memahami proses pencernaan seperti feses

C. Afektif :

a. Karakter :

1. Jujur terhadap guru mengenai hasil resitasi
2. Bertanggungjawab dalam menyelesaikan soal resitasi
3. Bertanggungjawab terhadap informasi yang disampaikan ke anggota kelompok
4. Bertanggungjawab dalam mempresentasikan hasil resitasi dan diskusi kelompok ke kelompok lain
5. Jujur menjawab dan menanggapi ide, pendapat, dan pertanyaan dari kelompok lain

b. Keterampilan sosial :

1. Menyelesaikan soal resitasi yang diberikan secara individual
2. Menyumbangkan ide atau pendapat dalam menyelesaikan tugas yang diberikan secara berkelompok
3. Membantu teman kelompok dalam memahami tugas yang diberikan
4. Menerima ide, pendapat, dan pertanyaan dari kelompok lain dengan baik

V. Materi Pembelajaran

Kelainan/penyakit yang terjadi pada sistem pencernaan manusia

VI. Strategi Pembelajaran

- a. Model pembelajaran : Kooperatif Tipe The Power Of Two
- b. Pendekatan : Konsep
- c. Metode pembelajaran : Ceramah, diskusi kelompok, tanya jawab

VII. Langkah-Langkah Pembelajaran**A. Kegiatan Awal (5 menit)**

Kegiatan Guru	Kegiatan Siswa	Perkiraan Waktu
Fase-1: Menyampaikan tujuan dan memotivasi siswa (8 menit)		
1. Guru menyampaikan tujuan pembelajaran yang akan dicapai	<ul style="list-style-type: none"> • Menyimak penyampaian tujuan pembelajaran. 	3 menit
2. Guru memberikan motivasi kepada siswa dengan menanyakan ”mengapa kebiasaan makan yang tidak teratur dapat menyebabkan sakit maag?”	<ul style="list-style-type: none"> • Mendengarkan dan memperhatikan penjelasan guru 	2 menit

B. Kegiatan inti (80 menit)		
Fase-2: Menyajikan informasi		
<p>1. Guru menyampaikan materi pelajaran dalam bentuk power point kelaianan pencernaan manusia yang berkaitan dengan tujuan pembelajaran yang akan dicapai dan member kesempatan kepada siswa lain untuk bertanya tentang materi yang belum dimengerti.</p>	<ul style="list-style-type: none"> Menyimak informasi yang disampaikan oleh guru 	12 menit
Fase-3: Mengorganisasikan siswa kedalam kelompok kooperatif		
<p>1. Mengelompokan siswa secara heterogen yang beranggotakan lima orang siswa</p>	<ul style="list-style-type: none"> Membentuk kelompok sesuai dengan arahan guru 	3 menit
Fase-4: Membimbing kelompok bekerja dan belajar		
<p>1. Guru membagikan LKS 3 kepada masing-masing siswa yang berada dikelas.</p> <p>2. memberikan waktu kepada siswa untuk menjawab mengenai LKS 3 yang diberikan.</p> <p>3. Guru meminta kepada siswa untuk mulai berpasangan dengan siswa lain, kemudian bertukar jawaban lalu menyusun jawaban baru.</p> <p>4. Guru memantau perkembangan siswa dan</p>	<ul style="list-style-type: none"> Memperhatikan LKS 3 yang diberikan menjawab soal yang di berikan oleh guru. Siswa berpasangan dengan siswa lain dan menjawab LKS 3 Siswa aktif dalam mengerjakan tugas dan 	2 menit 5 menit

Lampiran A4

membimbing jika ada yang membutuhkan pada saat mengerjakan tugas mereka.	mendengarkan penjelasan guru	20 menit
5. Guru meminta pasangan-pasangan tersebut untuk membandingkan jawaban dari LKS 3 yang diberikan guru ke pasangan-pasangan yang lain.	• membandingkan jawaban	20 menit
6. Guru meminta beberapa kelompok untuk mempersentasikan hasil jawaban LKS 3 yang telah dikerjakan dan kelompok lain diminta untuk memperhatikan.	• Mempersentasikan hasil dari LKS 3 yang diberikan	10 menit
7. Guru mengoreksi jawaban siswa kemudian memberikan penjelasan yang benar.	• Memperbaiki LKS 3 yang salah pada kertas yang baru	5 menit
8. Mengevaluasi hasil belajar dengan memberikan kuis.	• Menjawab soal yang diberikan oleh guru	5 menit

C. Kegiatan Akhir (7 menit)

Kegiatan Guru	Kegiatan Siswa	Perkiraan Waktu
Fase-5: Evaluasi 1. Guru membimbing siswa untuk merangkum materi yang telah dipelajari pada pertemuan ini.	• Membuat kesimpulan atau intisari pelajaran.	5 menit
Fase-6: Memberikan penghargaan 1. Guru memberikan penghargaan kepada kelompok yang kinerjanya bagus	• mengucapkan terima kasih.	1 menit

<p>2. Guru meminta mempelajari materi tentang kelainan yang terjadi pada pencernaan manusia untuk pertemuan berikutnya dan menutup pelajaran</p>	<ul style="list-style-type: none"> • Mengucapkan salam 	<p>1 menit</p>
--	---	-----------------------

VIII. Sumber dan Media Pembelajaran

Sumber : Buku Biologi, LKS untuk SMA XI,

Media : Laptop, LCD, power point, spidol dan papan tulis.

IX. Penilaian

- Keaktifan
- Presentasi kelompok (rubrik penilaian terlampir)
- Uji kompetensi tertulis
- Soal kuis (terlampir)

Makassar, Januari 2016

Mengetahui

Guru Mapel Biologi

Peneliti

Hajrawati, S.Pd., M.Pd.
Nip.

Abudzar Ghifari Al-Basyar
NIM. 20500112074

LAMPIRAN A

1. Silabus Mapel Bio Sistem Pencernaan
2. RPP Tingkat Kemampuan Kognitif Siswa
3. RPP TPS Eksperimen 1
4. RPP TPT Eksperimen 2
5. Lembar Observasi Siswa Kelas Eksperimen 1
6. Lembar Observasi Siswa Kelas Eksperimen 2
7. Lembar Observasi Guru TPS XI IPA 4 (E1)
8. Lembar Observasi Guru TPT XI IPA 7 (E2)
9. Daftar Hadir Siswa Kelas Eksperimen 1
10. Daftar Hadir Siswa Kelas Eksperimen 2
11. Nilai Hasil Belajar Posttest Kelas Eksperimen 1
12. Nilai Hasil Belajar Posttest Kelas Eksperimen 2

LEMBAR OBSERVASI SISWA DALAM KELAS

I. IDENTITAS LEMBAR OBSERVASI

Subjek yang diamati adalah siswa kelas XI IPA₄ (Kelas Eksperimen 1) SMA Negeri 1 Pallangga Kabupaten Gowa

II. KETERANGAN LEMBAR OBSERVASI

Lembar observasi bertujuan untuk memperoleh data sehubungan dengan penelitian ilmiah penyusunan skripsi sarjana pada fakultas Tarbiyah dan Keguruan Universitas Islam Negeri (UIN) Alauddin Makassar jurusan Pendidikan Biologi. Skripsi tersebut adalah **“Perbandingan Hasil Belajar Menggunakan Model Pembelajaran Kooperatif Tipe Think Pair Share (TPS) Dengan Tipe The Power Of Two (TPT) Siswa Kelas XI SMA Negeri 1 Pallangga Kabupaten Gowa”**.

III. PETUNJUK PENGISIAN LEMBAR OBSERVASI

1. Lembar observasi ini terdiri dari 10 aspek pengamatan, setiap aspek pengamatan ditandai merupakan aktivitas siswa di kelas.
2. Pengamatan dilakukan hanya kepada siswa sejak guru memulai pembelajaran dalam aktivitas mengikuti pelajaran.
3. Pengamatan aktivitas siswa didasarkan pada komponen yang diamati dalam aktivitas siswa.

IV. TABEL PENGAMATAN

No	Komponen yang Diamati	Pertemuan			
		I	II	III	IV
1	Siswa yang hadir pada saat pembelajaran	28	29	26	29
2	Siswa fokus dan memperhatikan pembahasan materi pelajaran	25	24	26	28
3	Siswa yang aktif bertanya bila ada materi yang belum dipahami	4	5	2	3
4	Siswa yang aktif pada saat pembahasan contoh soal	2	4	5	2
5	Siswa yang menjawab pada saat diajukan pertanyaan tentang materi.	6	2	1	3
6	Siswa yang mengajukan diri untuk mengerjakan soal di papan tulis	4	2	1	2
7	Siswa yang mengerjakan soal di papan tulis dengan benar	1	1	2	1
8	Siswa yang menanggapi jawaban dari siswa lain	1	0	1	3
9	Siswa yang melakukan aktivitas lain saat proses pembelajaran	3	5	3	1
10	Siswa yang masih perlu bimbingan dalam mengerjakan soal	7	7	6	5

Peneliti,

Abudzar Ghifari Al-Basyar
NIM. 20500112074

Rencana Pelaksanaan Pembelajaran (RPP) Think Pair Share (Pertemuan I)



Nama Sekolah : SMA Negeri 1 Pallangga
Mata Pelajaran : Biologi
Kelas / Semester : XI (Sebelas) / II
Pertemuan Ke : I (Satu)
Alokasi Waktu : 2 × 45 menit

I. Standar Kompetensi

3. Menjelaskan struktur dan fungsi organ manusia dan hewan tertentu, kelainan / penyakit yang mungkin terjadi serta implikasinya pada sains, lingkungan, teknologi, dan masyarakat (saling temas)

II. Kompetensi Dasar

- 3.3 Mengidentifikasi keterkaitan antara struktur, fungsi, proses, dan kelainan/penyakit yang dapat terjadi pada sistem pencernaan pada manusia dan hewan misalnya ruminansia.

III. Indikator

A. Kognitif :

Produk :

1. Menjelaskan struktur atau alat sistem pencernaan manusia
2. Menjelaskan fungsi struktur atau alat pencernaan makanan pada manusia
3. Menjelaskan kelenjar sistem pencernaan pada manusia
4. Menjelaskan fungsi kelenjar sistem pencernaan pada manusia

Proses :

1. Secara individu siswa mempelajari buku siswa untuk dapat menjelaskan struktur dan fungsi alat-alat pencernaan manusia

Lampiran A3

2. Secara individual siswa mengamati gambar melalui buku siswa dan LCD proyektor untuk dapat membedakan struktur dan fungsi alat-alat pencernaan manusia
3. Secara individual siswa melakukan studi literatur dari berbagai buku dan sumber lain untuk memahami proses pencernaan pada manusia
4. Secara individual siswa melakukan studi literatur dari berbagai buku dan sumber lain untuk memahami faktor-faktor yang mempengaruhi proses pencernaan pada manusia
5. Secara individual siswa menyelesaikan soal penugasan yang ada dalam buku siswa dan LKS
6. Secara berkelompok siswa mendiskusikan hasil penugasan masing-masing

B. Psikomotorik :

1. Siswa mampu menunjukkan alat-alat pencernaan manusia
2. Siswa mampu mengumpulkan informasi dari berbagai studi literatur tentang struktur dan fungsi alat-alat pencernaan manusia
3. Siswa mampu mengkaji informasi dari buku siswa dan berbagai sumber lain untuk memahami proses pencernaan

C. Afektif :

a. Karakter :

1. Jujur terhadap guru mengenai hasil resitasi
2. Bertanggungjawab dalam menyelesaikan soal resitasi
3. Bertanggungjawab terhadap informasi yang disampaikan ke anggota kelompok
4. Bertanggungjawab dalam mempresentasikan hasil resitasi dan diskusi kelompok ke kelompok lain
5. Jujur dalam menjawab dan menanggapi ide, pendapat, dan pertanyaan dari kelompok lain

b. Keterampilan sosial :

1. Menyelesaikan soal resitasi yang diberikan secara individual
2. Menyumbangkan ide atau pendapat dalam menyelesaikan tugas yang diberikan secara berkelompok
3. Membantu teman kelompok dalam memahami tugas yang diberikan
4. Menerima ide, pendapat, dan pertanyaan dari kelompok lain dengan baik

IV. Tujuan Pembelajaran

Setelah proses pembelajaran siswa diharapkan dapat memiliki kemampuan:

A. Kognitif :

Produk :

1. Siswa mampu menjelaskan struktur atau alat sistem pencernaan manusia
2. Siswa mampu menjelaskan fungsi struktur atau alat pencernaan makanan pada manusia
3. Siswa mampu menjelaskan kelenjar sistem pencernaan pada manusia
4. Siswa mampu menjelaskan fungsi kelenjar sistem pencernaan pada manusia

Proses :

1. Secara individu siswa mempelajari buku siswa untuk dapat mengidentifikasi struktur dan fungsi alat-alat pencernaan manusia
2. Secara individual siswa mengamati gambar melalui buku siswa dan LCD proyektor untuk dapat membedakan struktur dan fungsi alat-alat pencernaan manusia
3. Secara individual siswa melakukan studi literatur dari berbagai buku dan sumber lain untuk memahami proses pencernaan
4. Secara individual siswa menyelesaikan soal resitasi yang ada dalam buku siswa dan LKS

5. Secara berkelompok siswa mendiskusikan hasil resitasi masing-masing

B. Psikomotorik :

1. Siswa mampu menunjukkan alat-alat pencernaan manusia
2. Siswa mampu mengumpulkan informasi dari berbagai studi literatur tentang struktur dan fungsi alat-alat pencernaan manusia
3. Siswa mampu mengkaji informasi dari buku siswa dan berbagai sumber lain untuk memahami proses pencernaan seperti feses

C. Afektif :

a. Karakter :

1. Jujur terhadap guru mengenai hasil resitasi
2. Bertanggungjawab dalam menyelesaikan soal resitasi
3. Bertanggungjawab terhadap informasi yang disampaikan ke anggota kelompok
4. Bertanggungjawab dalam mempresentasikan hasil resitasi dan diskusi kelompok ke kelompok lain
5. Jujur menjawab dan menanggapi ide, pendapat, dan pertanyaan dari kelompok lain

b. Keterampilan sosial :

1. Menyelesaikan soal resitasi yang diberikan secara individual
2. Menyumbangkan ide atau pendapat dalam menyelesaikan tugas yang diberikan secara berkelompok
3. Membantu teman kelompok dalam memahami tugas yang diberikan
4. Menerima ide, pendapat, dan pertanyaan dari kelompok lain dengan baik

V. Materi Pembelajaran

Struktur serta alat-alat pencernaan makanan, saluran pencernaan dan letak mulut, tekak, esophagus, lambung, usus halus, usus besar, rektum dan berakhir di anus tempat pembuangan sisa/ampas pencernaan.

VI. Strategi Pembelajaran

- a. Model pembelajaran : Kooperatif Tipe Think Pair Share
- b. Pendekatan : Konsep
- c. Metode pembelajaran : Ceramah, diskusi kelompok, tanya jawab

VII. Langkah-Langkah Pembelajaran

A. Kegiatan Awal (5 menit)

Kegiatan Guru	Kegiatan Siswa	Perkiraan Waktu
Fase-1: Menyampaikan tujuan dan memotivasi siswa (8 menit)		
1. Guru menyampaikan tujuan pembelajaran yang akan dicapai.	<ul style="list-style-type: none"> • Menyimak penyampaian tujuan pembelajaran. 	3 menit
2. Guru memberikan motivasi kepada siswa dengan menanyakan "dimana letak lambung dan bagaimana bentuknya?"	<ul style="list-style-type: none"> • Mendengarkan dan memperhatikan penjelasan guru 	2 menit

B. Kegiatan inti (80 menit)

Lampiran A3

<p style="text-align: center;">Fase-2: Menyajikan informasi</p> <p>1. Guru menyampaikan materi pelajaran dalam bentuk <i>macromedia flash</i> yang berkaitan dengan tujuan pembelajaran yang akan dicapai dan memberi kesempatan kepada siswa lain untuk bertanya tentang materi yang belum dimengerti.</p>	<ul style="list-style-type: none"> • Menyimak informasi yang disampaikan oleh guru 	10 menit
<p style="text-align: center;">Fase-3: Mengorganisasikan siswa kedalam kelompok kooperatif</p> <p>1. Mengelompokkan siswa secara heterogen yang beranggotakan dua orang siswa.</p>	<ul style="list-style-type: none"> • Membentuk kelompok sesuai dengan arahan guru 	3 menit
<p style="text-align: center;">Fase-4: Membimbing kelompok bekerja dan belajar</p> <p>1. Guru membagikan LKS 1 kepada masing-masing siswa yang berada dikelas. 2. memberikan waktu kepada siswa untuk memikirkan jawaban tentang LKS 1</p>	<ul style="list-style-type: none"> • Memperhatikan LKS 1 yang diberikan • Memikirkan jawaban soal yang di berikan oleh guru. 	2 menit

Lampiran A3

yang diberikan.		3 menit
3. Guru memberikan tanda kepada siswa untuk mulai berpasangan dengan siswa lain, kemudian menjawab LKS 1 yang telah diberikan.	<ul style="list-style-type: none"> Siswa berpasangan dengan siswa lain dan menjawab LKS 1 	
4. Guru memantau perkembangan siswa dan membimbing jika ada yang membutuhkan pada saat mengerjakan tugas mereka.	<ul style="list-style-type: none"> Siswa aktif dalam mengerjakan tugas dan mendengarkan penjelasan guru 	20 menit
5. Guru meminta pasangan-pasangan tersebut untuk berbagi jawaban dari LKS 1 yang diberikan guru ke pasangan-pasangan yang lain.	<ul style="list-style-type: none"> Sharing jawaban 	20 menit
6. Guru meminta beberapa kelompok untuk mempersentasikan hasil jawaban LKS 1 yang telah dikerjakan dan kelompok lain diminta untuk memperhatikan.	<ul style="list-style-type: none"> Mempersentasikan hasil dari LKS 1 yang diberikan 	10 menit
7. Guru mengoreksi jawaban siswa kemudian memberikan penjelasan yang benar	<ul style="list-style-type: none"> Memperbaiki LKS 1 yang salah pada kertas yang baru 	5 menit
8. Mengevaluasi hasil belajar dengan memberikan kuis	<ul style="list-style-type: none"> Menjawab soal yang diberikan oleh guru 	5 menit

C. Kegiatan Akhir (7 menit)

Kegiatan Guru	Kegiatan Siswa	Perkiraan Waktu
Fase-5: Evaluasi		
1. Guru membimbing siswa untuk merangkum materi yang telah dipelajari pada pertemuan	<ul style="list-style-type: none"> Membuat kesimpulan atau intisari pelajaran. 	5 menit

ini.		
Fase-6: Memberikan penghargaan		
1. Guru memberikan penghargaan kepada kelompok yang kinerjanya bagus	• mengucapkan terima kasih.	1 menit
2. Guru meminta mempelajari materi tentang proses pencernaan manusia dan hewan runinansia untuk pertemuan berikutnya dan menutup pelajaran	• Mengucapkan salam	1 menit

VIII. Sumber dan Media Pembelajaran

Sumber : Buku Biologi, LKS untuk SMA XI,

Media : Laptop, LCD, *macromedia flash* (pustekkom 2005), spidol dan papan tulis.

IX. Penilaian

- Keaktifan
- Presentasi kelompok (rubrik penilaian terlampir)
- Uji kompetensi tertulis
- Soal kuis (terlampir)

Makassar, Januari 2016

Mengetahui

Guru Mapel Biologi

Peneliti

Hajrawati, S.Pd., M.Pd.
Nip.

Abudzar Ghifari Al-Basyar
NIM. 20500112074

Rencana Pelaksanaan Pembelajaran (RPP) Think Pair Share (Pertemuan 2)



Nama Sekolah : SMA Negeri 1 Pallangga
Mata Pelajaran : Biologi
Kelas / Semester : XI (Sebelas)/ II
Pertemuan Ke : II (Dua)
Alokasi Waktu : 2 × 45 menit

I. Standar Kompetensi

3. Menjelaskan struktur dan fungsi organ manusia dan hewan tertentu, kelainan / penyakit yang mungkin terjadi serta implikasinya pada sains, lingkungan, teknologi, dan masyarakat (saling temas)

II. Kompetensi Dasar

- 4.3 Mengidentifikasi keterkaitan antara struktur, fungsi, proses, dan kelainan/penyakit yang dapat terjadi pada sistem pencernaan pada manusia dan hewan misalnya ruminansia

III. Indikator

A. Kognitif :

Produk :

1. Menjelaskan proses pencernaan makanan yang terjadi pada sistem pencernaan manusia
2. Menjelaskan proses pencernaan makanan pada hewan ruminansia

Proses :

2. Secara individu siswa mempelajari buku siswa untuk dapat menjelaskan proses pencernaan yang terjadi pada sistem pencernaan manusia

3. Secara individual siswa mengamati gambar melalui buku siswa dan LCD proyektor untuk dapat membedakan proses pencernaan manusia dan hewan ruminansia
4. Secara individual siswa melakukan studi literatur dari berbagai buku dan sumber lain untuk memahami proses pencernaan pada manusia dan ruminansia
5. Secara individual siswa melakukan studi literatur dari berbagai buku dan sumber lain untuk memahami faktor-faktor yang mempengaruhi proses pencernaan pada manusia dan hewan ruminansia
6. Secara individual siswa menyelesaikan soal penugasan yang ada dalam buku siswa dan LKS
7. Secara berkelompok siswa mendiskusikan hasil penugasan masing-masing

B. Psikomotorik :

1. Siswa mampu menunjukkan proses pencernaan manusia dan ruminansia.
2. Siswa mampu mengumpulkan informasi dari berbagai studi literatur tentang proses pencernaan manusia dan ruminansia.
3. Siswa mampu mengkaji informasi dari buku siswa dan berbagai sumber lain untuk memahami proses pencernaan manusia dan ruminansia.

C. Afektif :

a. Karakter :

1. Jujur terhadap guru mengenai hasil resitasi
2. Bertanggungjawab dalam menyelesaikan soal resitasi
3. Bertanggungjawab terhadap informasi yang disampaikan ke anggota kelompok
4. Bertanggungjawab dalam mempresentasikan hasil resitasi dan diskusi kelompok ke kelompok lain
5. Jujur dalam menjawab dan menanggapi ide, pendapat, dan pertanyaan dari kelompok lain

b. Keterampilan sosial :

1. Menyelesaikan soal resitasi yang diberikan secara individual
2. Menyumbangkan ide atau pendapat dalam menyelesaikan tugas yang diberikan secara berkelompok
3. Membantu teman kelompok dalam memahami tugas yang diberikan
4. Menerima ide, pendapat, dan pertanyaan dari kelompok lain dengan baik

IV. Tujuan Pembelajaran

Setelah proses pembelajaran siswa diharapkan dapat memiliki kemampuan:

A. Kognitif :**Produk :**

1. Siswa mampu menjelaskan proses pencernaan makanan yang terjadi pada sistem pencernaan manusia
2. Siswa mampu menjelaskan proses pencernaan makanan pada hewan ruminansia

Proses :

1. Secara individu siswa mempelajari buku siswa untuk dapat mengidentifikasi proses pencernaan manusia dan ruminansia
2. Secara individual siswa mengamati gambar melalui buku siswa dan LCD proyektor untuk dapat membedakan proses pencernaan manusia dan ruminansia
3. Secara individual siswa melakukan studi literatur dari berbagai buku dan sumber lain untuk memahami proses pencernaan manusia dan ruminansia
4. Secara individual siswa menyelesaikan soal resitasi yang ada dalam buku siswa dan LKS
5. Secara berkelompok siswa mendiskusikan hasil resitasi masing-masing

B. Psikomotorik :

1. Siswa mampu menunjukkan proses pencernaan manusia dan ruminansia

2. Siswa mampu mengumpulkan informasi dari berbagai studi literatur tentang proses pencernaan manusia dan ruminansia
3. Siswa mampu mengkaji informasi dari buku siswa dan berbagai sumber lain untuk memahami proses pencernaan manusia dan ruminansia

C. Afektif :

a. Karakter :

1. Jujur terhadap guru mengenai hasil resitasi
2. Bertanggungjawab dalam menyelesaikan soal resitasi
3. Bertanggungjawab terhadap informasi yang disampaikan ke anggota kelompok
4. Bertanggungjawab dalam mempresentasikan hasil resitasi dan diskusi kelompok ke kelompok lain
5. Jujur menjawab dan menanggapi ide, pendapat, dan pertanyaan dari kelompok lain

b. Keterampilan sosial :

1. Menyelesaikan soal resitasi yang diberikan secara individual
2. Menyumbangkan ide atau pendapat dalam menyelesaikan tugas yang diberikan secara berkelompok
3. Membantu teman kelompok dalam memahami tugas yang diberikan
4. Menerima ide, pendapat, dan pertanyaan dari kelompok lain dengan baik

V. Materi Pembelajaran

Sistem pencernaan pada manusia dan ruminansia.

VI. Strategi Pembelajaran

- a. Model pembelajaran : Kooperatif Tipe Think Pair Share
- b. Pendekatan : Konsep
- c. Metode pembelajaran : Ceramah, diskusi kelompok, tanya jawab

VIII. Langkah-Langkah Pembelajaran

A. Kegiatan Awal (5 menit)

Kegiatan Guru	Kegiatan Siswa	Perkiraan Waktu
<p>Fase-1: Menyampaikan tujuan dan memotivasi siswa (8 menit)</p> <ol style="list-style-type: none"> Guru menyampaikan tujuan pembelajaran yang akan dicapai Guru memberikan motivasi kepada siswa dengan menanyakan ”apakah anda melihat sapi yang setiap selesai makan rumput masih mengunyah dan kenapa manusia tidak?” 	<ul style="list-style-type: none"> Menyimak penyampaian tujuan pembelajaran. Mendengarkan dan memperhatikan penjelasan guru 	<p>3 menit</p> <p>2 menit</p>

B. Kegiatan inti (80 menit)

<p>Fase-2: Menyajikan informasi</p> <ol style="list-style-type: none"> Guru menyampaikan materi pelajaran dalam bentuk video pencernaan manusia dan sapi yang berkaitan dengan tujuan pembelajaran yang akan dicapai dan member kesempatan kepada siswa lain untuk bertanya tentang materi yang belum dimengerti. 	<ul style="list-style-type: none"> Menyimak informasi yang disampaikan oleh guru 	<p>12 menit</p>
---	---	------------------------

<p>Fase-3: Mengorganisasikan siswa kedalam kelompok kooperatif</p> <p>1. Mengelompokkan siswa secara heterogen yang beranggotakan dua orang siswa</p>	<ul style="list-style-type: none"> • Membentuk kelompok sesuai dengan arahan guru 	<p>3 menit</p>
<p>Fase-4: Membimbing kelompok bekerja dan belajar</p> <p>1. Guru membagikan LKS 2 kepada masing-masing siswa yang berada dikelas.</p> <p>2. memberikan waktu kepada siswa untuk memikirkan jawaban tentang LKS 2 yang diberikan.</p> <p>3. Guru memberikan tanda kepada siswa untuk mulai berpasangan dengan siswa lain, kemudian menjawab LKS 2 yang telah diberikan.</p> <p>4. Guru memantau perkembangan siswa dan membimbing jika ada yang membutuhkan pada saat mengerjakan tugas mereka.</p> <p>5. Guru meminta pasangan-pasangan tersebut untuk berbagi jawaban dari LKS 2 yang diberikan guru ke pasangan-pasangan yang lain.</p> <p>6. Guru meminta beberapa kelompok untuk</p>	<ul style="list-style-type: none"> • Memperhatikan LKS 2 yang diberikan • Memikirkan jawaban soal yang di berikan oleh guru. • Siswa berpasangan dengan siswa lain dan menjawab LKS 2 • Siswa aktif dalam mengerjakan tugas dan mendengarkan penjelasan guru • Sharing jawaban • Mempersentaeskan hasil dari LKS 2 yang diberikan 	<p>2 menit</p> <p>3 menit</p> <p>20 menit</p> <p>20 menit</p>

Lampiran A3

mempersentasikan hasil jawaban LKS 2 yang telah dikerjakan dan kelompok lain diminta untuk memperhatikan.		10 menit
7. Guru mengoreksi jawaban siswa kemudian memberikan penjelasan yang benar.	<ul style="list-style-type: none"> • Memperbaiki LKS 2 yang salah pada kertas yang baru 	5 menit
8. Mengevaluasi hasil belajar dengan memberikan kuis.	<ul style="list-style-type: none"> • Menjawab soal yang diberikan oleh guru 	5 menit

C. Kegiatan Akhir (7 menit)

Kegiatan Guru	Kegiatan Siswa	Perkiraan Waktu
Fase-5: Evaluasi 1. Guru membimbing siswa untuk merangkum materi yang telah dipelajari pada pertemuan ini.	<ul style="list-style-type: none"> • Membuat kesimpulan atau intisari pelajaran. 	5 menit
Fase-6: Memberikan penghargaan 1. Guru memberikan penghargaan kepada kelompok yang kinerjanya bagus	<ul style="list-style-type: none"> • mengucapkan terima kasih. 	1 menit
2. Guru meminta mempelajari materi tentang kelainan yang terjadi pada pencernaan manusia untuk pertemuan berikutnya dan menutup pelajaran	<ul style="list-style-type: none"> • Mengucapkan salam 	1 menit

VIII. Sumber dan Media Pembelajaran

Sumber : Buku Biologi, LKS untuk SMA XI,

Media : Laptop, LCD, video (edu media.fr), spidol dan papan tulis.

IX. Penilaian

- Keaktifan
- Presentasi kelompok (rubrik penilaian terlampir)
- Uji kompetensi tertulis
- Soal kuis (terlampir)

Makassar, Januari 2016

Mengetahui

Guru Mapel Biologi

Peneliti

Hajrawati, S.Pd., M.Pd.
Nip.

Abudzar Ghifari Al-Basyar
NIM. 20500112074

Rencana Pelaksanaan Pembelajaran (RPP) Think Pair Share (Pertemuan 3)



Nama Sekolah : SMA Negeri 1 Pallangga
Mata Pelajaran : Biologi
Kelas / Semester : XI (Sebelas)/ II
Pertemuan Ke : III (Tiga)
Alokasi Waktu : 2 × 45 menit

I. Standar Kompetensi

3. Menjelaskan struktur dan fungsi organ manusia dan hewan tertentu, kelainan / penyakit yang mungkin terjadi serta implikasinya pada sains, lingkungan, teknologi, dan masyarakat (saling temas)

II. Kompetensi Dasar

- 4.4 Mengidentifikasi keterkaitan antara struktur, fungsi, proses, dan kelainan/penyakit yang dapat terjadi pada sistem pencernaan pada manusia dan hewan misalnya ruminansia

III. Indikator

A. Kognitif :

Produk :

1. Menjelaskan penyakit/kelainan sistem pencernaan pada manusia
2. Mengidentifikasi keterkaitan antara struktur, fungsi, proses, dan kelainan/penyakit pada sistem pencernaan pada manusia

Proses :

1. Secara individu siswa mempelajari buku siswa untuk dapat menjelaskan kelainan/penyakit pencernaan manusia

Lampiran A3

2. Secara individual siswa mengamati gambar melalui buku siswa dan LCD proyektor untuk dapat menjelaskan kelainan/penyakit pencernaan manusia
3. Secara individual siswa melakukan studi literatur dari berbagai buku dan sumber lain untuk memahami penyakit/kelainan pencernaan pada manusia
4. Secara individual siswa melakukan studi literatur dari berbagai buku dan sumber lain untuk memahami faktor-faktor yang mempengaruhi penyakit/kelainan pencernaan pada manusia
5. Secara individual siswa menyelesaikan soal penugasan yang ada dalam buku siswa dan LKS
6. Secara berkelompok siswa mendiskusikan hasil penugasan masing-masing

B. Psikomotorik :

1. Siswa mampu menjelaskan penyakit/kelainan pencernaan manusia
2. Siswa mampu mengumpulkan informasi dari berbagai studi literatur tentang kelaian/penyakit pada pencernaan manusia
3. Siswa mampu mengkaji informasi dari buku siswa dan berbagai sumber lain untuk memahami penyakit/kelainan pencernaan manusia

C. Afektif :

a. Karakter :

1. Jujur terhadap guru mengenai hasil resitasi
2. Bertanggungjawab dalam menyelesaikan soal resitasi
3. Bertanggungjawab terhadap informasi yang disampaikan ke anggota kelompok
4. Bertanggungjawab dalam mempresentasikan hasil resitasi dan diskusi kelompok ke kelompok lain
5. Jujur dalam menjawab dan menanggapi ide, pendapat, dan pertanyaan dari kelompok lain

b. Keterampilan sosial :

1. Menyelesaikan soal resitasi yang diberikan secara individual.
2. Menyumbangkan ide atau pendapat dalam menyelesaikan tugas yang diberikan secara berkelompok.
3. Membantu teman kelompok dalam memahami tugas yang diberikan.
4. Menerima ide, pendapat, dan pertanyaan dari kelompok lain dengan baik

IV. Tujuan Pembelajaran

Setelah proses pembelajaran siswa diharapkan dapat memiliki kemampuan:

A. Kognitif :**Produk :**

1. Siswa mampu menjelaskan penyakit/kelainan sistem pencernaan pada manusia
2. Siswa mampu mengidentifikasi keterkaitan antara struktur, fungsi, proses, dan kelainan/penyakit pada sistem pencernaan pada manusia

Proses :

1. Secara individu siswa mempelajari buku siswa untuk dapat mengidentifikasi penyakit/kelainan pencernaan manusia
2. Secara individual siswa mengamati gambar melalui buku siswa dan LCD proyektor untuk dapat menjelaskan penyakit/kelainan pencernaan manusia
3. Secara individual siswa melakukan studi literatur dari berbagai buku dan sumber lain untuk memahami penyakit/kelainan pencernaan manusia
4. Secara individual siswa menyelesaikan soal resitasi yang ada dalam buku siswa dan LKS
5. Secara berkelompok siswa mendiskusikan hasil resitasi masing-masing
- 6.

B. Psikomotorik :

1. Siswa mampu menunjukkan kelainan/penyakit pencernaan manusia
2. Siswa mampu mengumpulkan informasi dari berbagai studi literatur tentang kelaian/penyakit pencernaan manusia
3. Siswa mampu mengkaji informasi dari buku siswa dan berbagai sumber lain untuk memahami kelainan/penyakit pencernaan manusia

C. Afektif :**a. Karakter :**

1. Jujur terhadap guru mengenai hasil resitasi
4. Bertanggungjawab dalam menyelesaikan soal resitasi
5. Bertanggungjawab terhadap informasi yang disampaikan ke anggota kelompok
6. Bertanggungjawab dalam mempresentasikan hasil resitasi dan diskusi kelompok ke kelompok lain
7. Jujur menjawab dan menanggapi ide, pendapat, dan pertanyaan dari kelompok lain

b. Keterampilan sosial :

1. Menyelesaikan soal resitasi yang diberikan secara individual
2. Menyumbangkan ide atau pendapat dalam menyelesaikan tugas yang diberikan secara berkelompok
3. Membantu teman kelompok dalam memahami tugas yang diberikan
4. Menerima ide, pendapat, dan pertanyaan dari kelompok lain dengan baik

V. Materi Pembelajaran

Kelainan/penyakit yang terjadi pada sistem pencernaan manusia

VI. Strategi Pembelajaran

- a. Model pembelajaran : Kooperatif Tipe Think Pair Share
- b. Pendekatan : Konsep
- c. Metode pembelajaran : Ceramah, diskusi kelompok, tanya jawab

VII. Langkah-Langkah Pembelajaran

A. Kegiatan Awal (5 menit)

Kegiatan Guru	Kegiatan Siswa	Perkiraan Waktu
Fase-1: Menyampaikan tujuan dan memotivasi siswa (8 menit)		
1. Guru menyampaikan tujuan pembelajaran yang akan dicapai	<ul style="list-style-type: none"> Menyimak penyampaian tujuan pembelajaran. 	3 menit
2. Guru memberikan motivasi kepada siswa dengan menanyakan ”mengapa kebiasaan makan yang tidak teratur dapat menyebabkan sakit maag?”	<ul style="list-style-type: none"> Mendengarkan dan memperhatikan penjelasan guru 	2 menit

B. Kegiatan inti (80 menit)

Fase-2: Menyajikan informasi		
1. Guru menyampaikan materi pelajaran dalam bentuk power point kelaianan pencernaan manusia yang berkaitan dengan tujuan pembelajaran yang akan dicapai dan member kesempatan kepada siswa lain untuk bertanya tentang materi yang belum dimengerti.	<ul style="list-style-type: none"> Menyimak informasi yang disampaikan oleh guru 	12 menit

<p>Fase-3: Mengorganisasikan siswa kedalam kelompok kooperatif</p> <p>1. Mengelompokkan siswa secara heterogen yang beranggotakan dua orang siswa</p>	<ul style="list-style-type: none"> • Membentuk kelompok sesuai dengan arahan guru 	<p>3 menit</p>
<p>Fase-4: Membimbing kelompok bekerja dan belajar</p> <p>1. Guru membagikan LKS 3 kepada masing-masing siswa yang berada dikelas.</p> <p>2. memberikan waktu kepada siswa untuk memikirkan jawaban tentang LKS 3 yang diberikan.</p> <p>3. Guru memberikan tanda kepada siswa untuk mulai berpasangan dengan siswa lain, kemudian menjawab LKS 3 yang telah diberikan.</p> <p>4. Guru memantau perkembangan siswa dan membimbing jika ada yang membutuhkan pada saat mengerjakan tugas mereka.</p> <p>5. Guru meminta pasangan-pasangan tersebut untuk berbagi jawaban dari LKS 3 yang diberikan guru ke pasangan-pasangan yang lain.</p> <p>6. Guru meminta beberapa kelompok untuk mempersentasikan hasil jawaban LKS 3 yang telah dikerjakan dan kelompok lain</p>	<ul style="list-style-type: none"> • Memperhatikan LKS 3 yang diberikan • Memikirkan jawaban soal yang di berikan oleh guru. • Siswa berpasangan dengan siswa lain dan menjawab LKS 3 • Siswa aktif dalam mengerjakan tugas dan mendengarkan penjelasan guru • Sharing jawaban • Mempersentasikan hasil dari LKS 3 yang diberikan 	<p>2 menit</p> <p>3 menit</p> <p>20 menit</p> <p>20 menit</p> <p>10 menit</p>

Lampiran A3

diminta untuk memperhatikan.		
7. Guru mengoreksi jawaban siswa kemudian memberikan penjelasan yang benar.	• Memperbaiki LKS 3 yang salah pada kertas yang baru	5 menit
8. Mengevaluasi hasil belajar dengan memberikan kuis.	• Menjawab soal yang diberikan oleh guru	5 menit

C. Kegiatan Akhir (7 menit)

Kegiatan Guru	Kegiatan Siswa	Perkiraan Waktu
Fase-5: Evaluasi		
8. Guru membimbing siswa untuk merangkum materi yang telah dipelajari pada pertemuan ini.	• Membuat kesimpulan atau intisari pelajaran.	5 menit
Fase-6: Memberikan penghargaan		
1. Guru memberikan penghargaan kepada kelompok yang kinerjanya bagus	• mengucapkan terima kasih.	1 menit
2. Guru meminta mempelajari materi tentang kelainan yang terjadi pada pencernaan manusia untuk pertemuan berikutnya dan menutup pelajaran	• Mengucapkan salam	1 menit

VIII. Sumber dan Media Pembelajaran

Sumber : Buku Biologi, LKS untuk SMA XI,

Media : Laptop, LCD, power point, spidol dan papan tulis.

VII. Penilaian

- a. Keaktifan
- b. Presentasi kelompok (rubrik penilaian terlampir)
- c. Uji kompetensi tertulis
- d. Soal kuis (terlampir)

Makassar, Januari 2016

Mengetahui

Guru Mapel Biologi

Peneliti

Hajrawati, S.Pd., M.Pd.
Nip.

Abudzar Ghifari Al-Basyar
NIM. 20500112074

LEMBAR OBSERVASI SISWA DALAM KELAS

I. IDENTITAS LEMBAR OBSERVASI

Subjek yang diamati adalah siswa kelas XI IPA₇ (Kelas Eksperimen 2) SMA Negeri 1 Pallangga Kabupaten Gowa

II. KETERANGAN LEMBAR OBSERVASI

Lembar observasi bertujuan untuk memperoleh data sehubungan dengan penelitian ilmiah penyusunan skripsi sarjana pada fakultas Tarbiyah dan Keguruan Universitas Islam Negeri (UIN) Alauddin Makassar jurusan Pendidikan Matematika. Skripsi tersebut adalah **“Perbandingan Hasil Belajar Menggunakan Model Pembelajaran Kooperatif Tipe Think Pair Share (TPS) Dengan Tipe The Power Of Two (TPT) Siswa Kelas XI SMA Negeri 1 Pallangga Kabupaten Gowa”**.

III. PETUNJUK PENGISIAN LEMBAR OBSERVASI

1. Lembar observasi ini terdiri dari 10 aspek pengamatan, setiap aspek pengamatan ditandai merupakan aktivitas siswa di kelas.
2. Pengamatan dilakukan hanya kepada siswa sejak guru memulai pembelajaran dalam aktivitas mengikuti pelajaran.
3. Pengamatan aktivitas siswa didasarkan pada komponen yang diamati dalam aktivitas siswa.

IV. TABEL PENGAMATAN

No	Komponen yang Diamati	Pertemuan			
		II	III	IV	V
1	Siswa yang hadir pada saat pembelajaran	28	26	30	30
2	Siswa fokus dan memperhatikan pembahasan materi pelajaran	26	24	29	30
3	Siswa yang aktif bertanya bila ada materi yang belum dipahami	6	2	4	3
4	Siswa yang aktif pada saat pembahasan contoh soal	7	5	1	4
5	Siswa yang menjawab pada saat diajukan pertanyaan tentang materi.	2	5	3	5
6	Siswa yang mengajukan diri untuk mengerjakan soal di papan tulis	8	6	7	9
7	Siswa yang mengerjakan soal di papan tulis dengan benar	4	5	6	8
8	Siswa yang menanggapi jawaban dari siswa lain	2	1	4	2
9	Siswa yang melakukan aktivitas lain saat proses pembelajaran	2	2	1	0
10	Siswa yang masih perlu bimbingan dalam mengerjakan soal	6	6	5	3

Peneliti,

Abudzar Ghifari Al-Basyar
NIM. 20500112074

LEMBAR OBSERVASI GURU PADA PROSES PEMBELAJARAN *THINK PAIR SHARE* BIOLOGI DENGAN MATERI SISTEM PENCERNAAN

Nama Pengamat :	Mata Pelajaran : Biologi
Kelas :	Hari/Tanggal :
Pokok Bahasan :	Waktu : 2 x 45 menit

NO	FOKUS PENGAMATAN	DAFTAR CENTANG		ALASAN
		YA	TIDAK	
1.	Guru membuka pelajaran dan menyampaikan tujuan pembelajaran			
2.	Guru menjelaskan materi pembelajaran dan mengajukan beberapa point pertanyaan			
3.	Guru menjelaskan rangkaian kegiatan pembelajaran (model pembelajaran TPS)			
4.	Guru meminta tiap siswa untuk memikirkan jawaban dari LKS yang dibagikan			
5.	Guru meminta siswa berpasangan dengan teman sebangun untuk menjawab LKS			
6.	Guru membimbing diskusi dan mengawasi jalannya diskusi dalam mengerjakan LKS			
7.	Guru meminta pasangan untuk sharing jawaban dengan pasangan lain			
8.	Guru meminta beberapa pasangan mempersentasikan hasil jawaban LKS			
9.	Guru mempersilahkan siswa untuk bertanya mengenai hal-hal yang tidak dipahami			
10.	Guru memberi penguatan materi yang dibahas			

LEMBAR OBSERVASI GURU PADA PROSES PEMBELAJARAN *THE POWER OF TWO* BIOLOGI DENGAN MATERI SISTEM PENCERNAAN

Nama Pengamat :	Mata Pelajaran : Biologi
Kelas :	Hari/Tanggal :
Pokok Bahasan :	Waktu : 2 x 45 menit

NO	FOKUS PENGAMATAN	DAFTAR CENTANG		ALASAN
		YA	TIDAK	
1.	Guru membuka pelajaran dan menyampaikan tujuan pembelajaran			
2.	Guru menjelaskan materi pembelajaran dan mengajukan beberapa point pertanyaan			
3.	Guru menjelaskan rangkaian kegiatan pembelajaran (model pembelajaran TPT)			
4.	Guru meminta tiap siswa untuk mencari jawaban dari LKS yang dibagikan			
5.	Guru meminta siswa berpasangan dengan teman sebangku untuk menjawab LKS			
6.	Guru membimbing diskusi dan mengawasi jalannya diskusi dalam mengerjakan LKS			
7.	Guru meminta pasangan untuk sharing dan membandingkan jawaban dengan pasangan lain			
8.	Guru meminta beberapa pasangan mempersentasikan hasil jawaban LKS			
9.	Guru mempersilahkan siswa untuk bertanya mengenai hal-hal yang tidak dipahami			
10.	Guru memberi penguatan materi yang dibahas			

DAFTAR HADIR SISWA

Kelas: XI IPA 4

NO	NAMA SISWA	L/P	PERTEMUAN				
			I	II	III	IV	V
			12/05	19/05	26/05	28/05	30/05
1	Nur hikmah	P
2	Firda	P
3	Zalzabila Pratiwi	P
4	Suerni	P
5	Nur Halima Nurdin	P
6	Andre Suandi	L
7	Nur Jannah	P
8	Nur Fadilah	P	.	.	a	.	.
9	Ilda Nurfadhilah	P
10	Muh Zulkifli	L
11	Sri Wahyuni S	P
12	Rini Anriyani	P
13	Al Muhajir	L
14	Chaerul Hendra	L
15	Riskayana	P
16	Irdyanti	P
17	Nurul Ramadanti	P
18	Widiya May Astuti	P
19	Muh Nur Ikhsan	L
20	Elvira Eka Wahyuni	P
21	Yulinar	P
22	Reski Ananda	P	a
23	Nur Khalisa M	P	.	.	a	.	.
24	Nurul Fahmi Syam	P
25	Nur Alisa R	P
26	Muh Gilang Eka Putra	L
27	Mega Putri	P
28	Deva Arnastavia	L	.	.	a	.	.
29	Muh Idil Fikram	L

Makassar, Februari 2016

Mengetahui
Guru Mapel Biologi

Peneliti

Hajrawati, S.Pd., M.Pd.
NIP.

Abudzar Ghifari Al-Basyar
NIM. 20500112074

DAFTAR HADIR SISWA

Kelas: XI IPA₇

NO	NAMA SISWA	L/P	PERTEMUAN				
			I	II	II	IV	V
			19/05	21/05	26/05	28/05	30/05
1	A Rifdah Mutaharah	P
2	Alfiandi	L	.	a	.	.	.
3	Alvira	P
4	Rahmawati B	P
5	Harismawati	P
6	Wahyuni	P
7	Rahmiyati	P
8	Wulan Mawardika	P	a
9	Achmad Arham A	L	.	a	.	.	.
10	Asdiani	P	.	a	.	.	.
11	Haspina Hasan	P
12	Firawati	P
13	Misnawati	P
14	Rahmawati J	P
15	Muh Ulil Amri	L
16	Nindyah Ariyani Azzahrah Ridwan	P
17	Audrion Maulana R	L
18	Febriyanti Nugrahayu	P
19	St Sulaeha	P
20	Ardiyansah	L
21	Andi Supriadi	L	.	a	.	.	.
22	Nurul Hasbi	P
23	Adinda Lutfiah Hermawan	P
24	Rostia	P
25	Muh Nur Rahmat Saleh	L
26	Muh Arman	L	a
27	Indah Wulandari	P
28	Muh Ghalib	L
29	Satrio Widodo D	L
30	Muh Asmin	L

Makassar, Februari 2016

Mengetahui
Guru Mapel Biologi

Peneliti

Hajrawati, S.Pd., M.Pd.
NIP.

Abudzar Ghifari Al-Basyar
NIM. 20500112074

**NILAI HASIL *POSTTEST* KELAS XI IPA₄
(Kelas Eksperimen 1)**

No.	Nama	Nilai
		<i>Posttest</i>
1	Nur hikmah	62
2	Firda	50
3	Zalzabila Pratiwi	58
4	Suerni	41
5	Nur Halima Nurdin	65
6	Andre Suandi	67
7	Nur Jannah	55
8	Nur Fadilah	70
9	Ilda Nurfadhilah	67
10	Muh Zulkifli	45
11	Sri Wahyuni S	46
12	Rini Anriyani	40
13	Al Muhajir	60
14	Chaerul Hendra	35
15	Riskayana	35
16	Irdyanti	57
17	Nurul Ramadanti	55
18	Widiya May Astuti	40
19	Muh Nur Ikhsan	56
20	Elvira Eka Wahyuni	50
21	Yulinar	68
22	Reski Ananda	52
23	Nur Khalisa M	70
24	Nurul Fahmi Syam	70
25	Nur Alisa R	62
26	Muh Gilang Eka Putra	45
27	Mega Putri	40
28	Deva Arnastavia	70
29	Muh Idil Fikram	60

**NILAI HASIL *POSTTEST* KELAS XI IPA₇
(Kelas Eksperimen 2)**

No	Nama Siswa	<i>Posttest</i>
1	A Rifdah Mutaharah	64
2	Alfiandi	75
3	Alvira	75
4	Rahmawati B	51
5	Harismawati	78
6	Wahyuni	73
7	Rahmiyati	73
8	Wulan Mawardika	54
9	Achmad Arham A	75
10	Asdiani	70
11	Haspina Hasan	59
12	Firawati	71
13	Misnawati	71
14	Rahmawati J	56
15	Muh Ulil Amri	61
16	Nindyah Ariyani Azzahrah Ridwan	53
17	Audrion Maulana R	51
18	Febriyanti Nugrahayu	61
19	St Sulaeha	73
20	Ardiyansah	73
21	Andi Supriadi	78
22	Nurul Hasbi	59
23	Adinda Lutfiah Hermawan	63
24	Rostia	51
25	Muh Nur Rahmat Saleh	75
26	Muh Arman	64
27	Indah Wulandari	76
28	Muh Ghalib	75
29	Satrio Widodo D	63
30	Muh Asmin	78



Buku siswa

STANDAR KOMPETENSI

3. Menjelaskan struktur dan fungsi organ manusia dan hewan tertentu, kelainan / penyakit yang mungkin terjadi serta implikasinya pada sains, lingkungan, teknologi, dan masyarakat (saling temas)

KOMPETENSI DASAR

3.3 Mengidentifikasi keterkaitan antara struktur, fungsi, proses, dan kelainan/penyakit yang dapat terjadi pada sistem pencernaan pada manusia dan hewan misalnya ruminansia

III. Indikator

- 3.3.1 Siswa mampu menjelaskan struktur atau alat sistem pencernaan manusia
- 3.3.2 Siswa mampu menjelaskan fungsi struktur atau alat pencernaan makanan pada manusia
- 3.3.3 Siswa mampu menjelaskan kelenjar sistem pencernaan pada manusia
- 3.3.4 Siswa mampu menjelaskan fungsi kelenjar sistem pencernaan pada manusia
- 3.3.5 Siswa mampu menjelaskan proses pencernaan makanan yang terjadi pada sistem pencernaan manusia
- 3.3.6 Siswa mampu menjelaskan proses pencernaan makanan pada hewan ruminansia
- 3.3.7 Siswa mampu menjelaskan penyakit/kelainan sistem pencernaan pada manusia
- 3.3.8 Siswa mampu mengidentifikasi keterkaitan antara struktur, fungsi, proses, dan kelainan/penyakit pada sistem pencernaan pada manusia



Makanan tanpa melalui berbagai macam perlakuan pada proses pencernaan tidak dapat bermanfaat bagi tubuh, karena susunan molekul makanan sangat kompleks sehingga tidak dapat diserap oleh tubuh. Makanan yang kita makan mendapat perlakuan yang berbeda-beda pada masing-masing organ pencernaan. Zat-zat makanan yang mengalami proses pencernaan adalah karbohidrat, protein, dan lemak. Sebaliknya vitamin, unsur-unsur mineral, dan air tidak mengalami proses pencernaan.

Secara umum sistem pencernaan pada manusia melalui dua tahap, yaitu pencernaan fisik dan pencernaan kimiawi. Pencernaan fisik merupakan proses perubahan molekul makanan yang berukuran besar menjadi ukuran kecil, misalnya penghancuran makanan dengan gigi atau dengan otot lambung. Pencernaan kimiawi adalah proses perubahan molekul-molekul bahan organik yang ada dalam bahan makanan dari bentuk yang kompleks menjadi molekul yang lebih sederhana dengan bantuan enzim. Sistem pencernaan makanan merupakan tempat terjadinya kedua proses perubahan tersebut. Berikut ini akan diuraikan tentang saluran pencernaan dan kelenjar pencernaan.

A. Struktur Saluran Pencernaan

Saluran pencernaan terdiri dari rongga mulut, esofagus, lambung, usus halus, usus besar (kolon), rektum, dan anus, serta kelenjar-kelenjar pencernaan.



1. Rongga mulut

Mulut merupakan saluran pertama yang dilalui makanan. Pada rongga mulut, dilengkapi alat pencernaan dan kelenjar pencernaan untuk membantu pencernaan makanan. Pada Mulut terdapat:

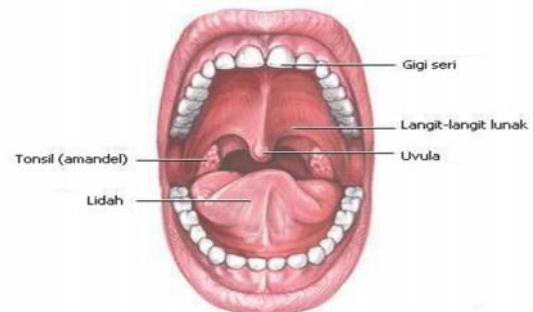

Gigi

Gigi manusia tumbuh mulai usia 6 bulan. Gigi pertama ini disebut gigi susu (*dens lakteus*). Kemudian berturut-turut diikuti tumbuhnya gigi sulung (*dens desidui*). Memiliki fungsi memotong, mengoyak dan menggiling makanan menjadi partikel yang kecil-kecil. Perhatikan Gambar 11.

Gigi manusia terdiri dari gigi seri, taring, dan geraham. Gigi seri terletak di depan berbentuk seperti kapak yang mempunyai fungsi memotong makanan. Di samping gigi seri terdapat gigi taring. Gigi taring berbentuk runcing yang berguna untuk merobek makanan. Di belakang gigi taring terdapat gigi geraham yang

Lampiran A11

mempunyai fungsi menghaluskan makanan. Susunan gigi atau bisa disebut rumus gigi pada manusia dapat ditulis seperti berikut:

Pada anak kecil (gigi susu)								Pada orang dewasa (gigi permanen)							
M	P	C	I	I	C	P	M	M	P	C	I	I	C	P	M
0	2	1	2	2	1	2	0	3	2	1	2	2	1	2	3
0	2	1	2	2	1	2	0	3	2	1	2	2	1	2	3

Keterangan:

- Geraham belakang = M (Molar)
- Geraham depan = P (Premolar)
- Gigi taring = C (caninus)
- Gigi seri = I (Insisor)

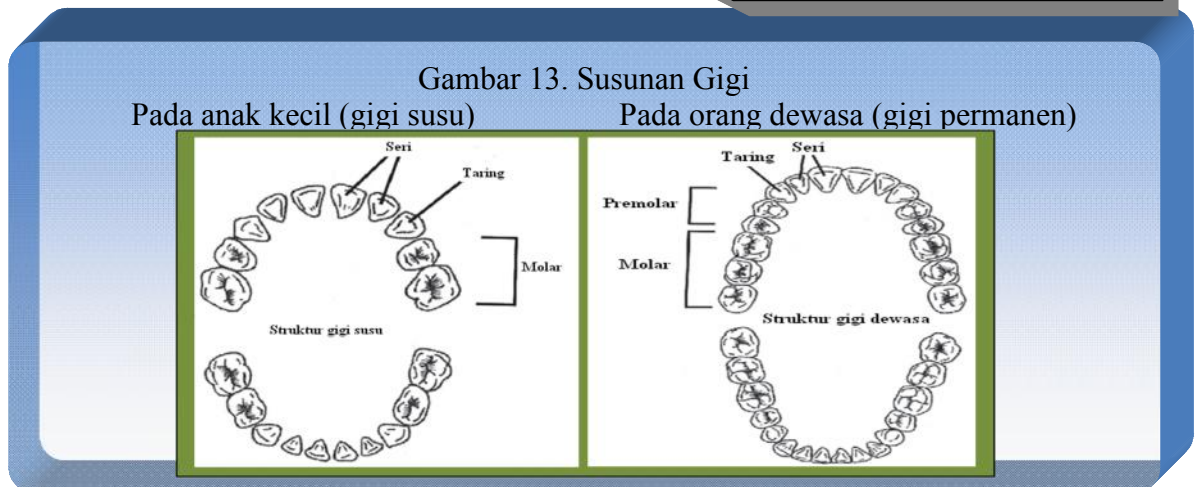

 Coba kalian perhatikan susunan gigi pada orang dewasa dan anak-anak, bedakan!!! Coba kalian berikan penjelasan mengapa terjadi



Setiap gigi tersusun atas bagian-bagian sebagai berikut:

- 1) Email, bagian terluar dan terkeras dari gigi
- 2) Tulang gigi, tersusun atas zat *dentin*

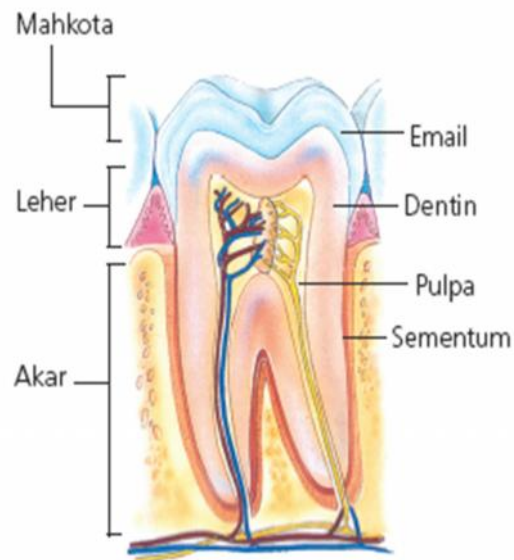
- 3) Sumsum gigi atau *pulpa*, terdapat di sebelah dalam tulang gigi (pada sumsum gigi ini terdapat serabut saraf dan pembuluh darah)
- 4) Semen, yaitu pelapis tulang gigi atau dentin yang masuk ke dalam rahang.



Gambar 14. Sayatan Memanjang Gigi Manusia
Sumber: Rezki (2009)

Lidah

Lidah tersusun oleh otot lurik yang diselubungi oleh selaput mukosa. Pada lidah terdapat papila-papila (tonjolan) yang merupakan indra pengecap. Gerakan lidah berfungsi untuk membantu mencampur makanan dengan ludah (saliva) dan mendorong makanan masuk ke esofagus.

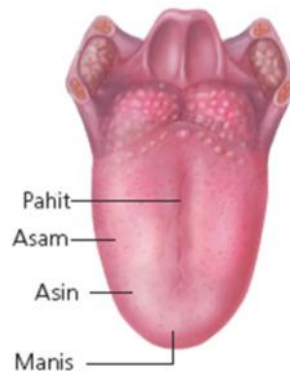

Gambar 15. Lidah manusia
Sumber: Rezki (2009)

Lidah memiliki peran mengatur letak makanan di dalam mulut, serta mengecap rasa makanan.

Selain fungsi untuk pencernaan lidah juga berfungsi untuk membantu kita dalam berbicara. Sebagai contoh cobalah kalian pegang lidah masing-masing sambil berbicara. Apakah jelas suara yang kalian hasilkan! Kerja sinergis antara lidah dan gigi dapat memperjelas suara yang kita hasilkan.

Kelenjar Ludah

Dalam rongga mulut terdapat kelenjar ludah yang berfungsi menghasilkan air ludah. Sebagai contoh suatu ketika Anda pulang sekolah dan melihat makanan kegemaran Anda, apa yang kamu rasakan! Walaupun kamu tidak memakannya namun kadang-kadang dari mulut kita mengeluarkan atau menghasilkan ludah. Hal ini terjadi karena ketika kalian melihat makanan lezat maka ada rangsangan dari otak kita dan impuls itu dikirim ke saraf disekitar kelenjar ludah, sehingga kelenjar luda akan mensekresikan ludah untuk membasahi mulut. Komponen ludah terdiri dari 98% air, 2% lendir, garam, dan enzim ptialin.

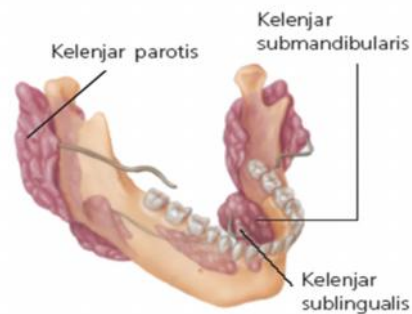

Gambar 16. Kelenjar Ludah Manusia
Sumber: Rezki (2009)

Dalam mulut kita terdapat tiga kelenjar ludah, antara lain sebagai berikut:

- 1) Sepasang kelenjar *parotis* yang terletak di bawah daun telinga di antara otot pengunyah dengan kulit pipi. Cairan ludah hasil sekresinya dikeluarkan melalui duktus stensen ke dalam rongga mulut melalui satu lubang di hadapan gigi molar (geraham) ke dua atas.
- 2) Sepasang kelenjar *submandibularis* yang terletak lebih ke belakang dan ke samping dari kelenjar sublingualis. Salurannya (*duktus wharton*) menuju ke lantai rongga mulut di belakang gigi seri pertama.
- 3) Sepasang kelenjar *sublingualis* yang terletak di bawah lidah, salurannya (*duktus rinivus*) menuju lantai rongga mulut.

Ketiga kelenjar tersebut berfungsi untuk menghasilkan air ludah, yang berfungsi untuk:

- 1) Membantu memudahkan pencernaan.
- 2) Mengubah amilum menjadi maltosa, yaitu enzim ptyalin.
- 3) Melindungi pengaruh asam dan basa.
- 4) Melindungi pengaruh panas dan dingin.

Banyaknya ludah yang disekresikan oleh kelenjar ludah kurang lebih 2 liter setiap hari dan mengandung pH antara 6,5 – 6,8. Dengan adanya alat-alat yang berada

di mulut kita, maka makanan yang masuk akan mengalami perlakuan secara mekanik dan kimia. Perlakuan mekanik dilakukan oleh gigi. Coba ingat kembali fungsi gigi. Setelah makanan hancur oleh gigi, selanjutnya makanan mengalami perlakuan secara kimiawi, yaitu adanya kandungan air dalam ludah yang dapat bereaksi dengan molekul-molekul zat makanan dan menghasilkan molekul-molekul yang lebih kecil.

Adanya enzim ptialin dapat mengubah amilum menjadi maltosa dan glukosa. Coba kunyahlah nasi beberapa saat, setelah beberapa lama nasi akan terasa manis. Hal ini disebabkan karena amilum dalam nasi diubah menjadi maltosa, yaitu sejenis gula yang rasanya manis. Jadi, pencernaan kimiawi amilum dimulai dari mulut.

2. Esofagus (Kerongkongan)

Merupakan saluran yang menghubungkan antara rongga mulut dengan lambung. Dari mulut, makanan menuju ke esofagus yang dindingnya dilapisi epithelium berlapis pipih. Esofagus berupa tabung otot yang panjangnya sekitar 25 cm, Pada ujung saluran esofagus setelah mulut terdapat daerah yang disebut faring yang merupakan persimpangan antara saluran pernapasan (tenggorokan) dan saluran pencernaan (kerongkongan). Pada faring terdapat klep, yaitu epiglotis yang mengatur makanan agar tidak masuk ke trakea (tenggorokan).

Fungsi esofagus adalah menyalurkan makanan ke lambung. Agar makanan dapat berjalan sepanjang esofagus, terdapat gerakan peristaltik sehingga makanan dapat berjalan menuju lambung.

Dinding kerongkongan terdiri dari empat lapisan. Lapisan mukosa yang terletak di bagian dalam dibentuk oleh epitel berlapis (pipih) yang diteruskan ke faring di bagian atas dan mengalami perubahan yang menyolok pada perbatasan kerongkongan-lambung, menjadi epitel selapis toraks pada lambung. Mukosa

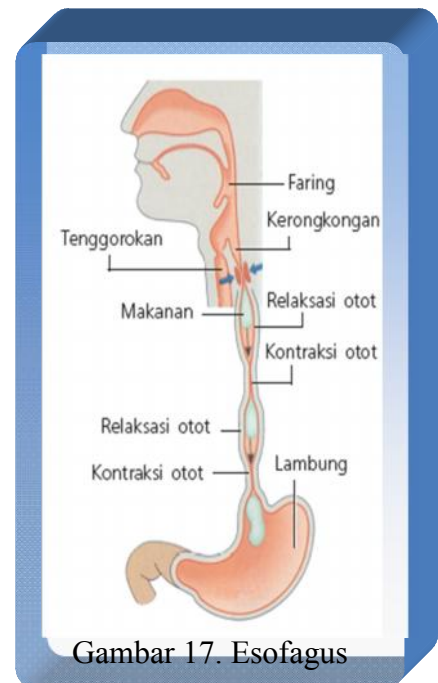

Gambar 17. Esofagus

Lampiran A11

kerongkongan dalam keadaan normal bersifat alkali (basa) dan tidak tahan terhadap isi lambung yang sangat asam.

Lapisan submukosa mengandung sel-sel sekretori yang menghasilkan mukus. Mukus mempermudah jalannya makanan waktu menelan dan melindungi mukosa dari “cedera” akibat zat kimia. Lapisan otot di luar tersusun longitudinal dan di dalam tersusun sirkular. Sepertiga atas kerongkongan adalah otot rangka. Sedangkan sepertiga bawah adalah otot polos. Daerah peralihan terdapat di tengah dan mengandung otot rangka dan otot polos

Susunan otot-otot yang demikian menyebabkan kerongkongan dapat melakukan gerakan otomatis kembang Kempis. Gerakan ini disebut gerak *peristaltik* yang menyebabkan makanan dapat bergerak menuju lambung. Lapisan luar kerongkongan tidak seperti saluran cerna lainnya tidak terdiri atas serosa tetapi jaringan fibrosa yang menebal.

3. Lambung

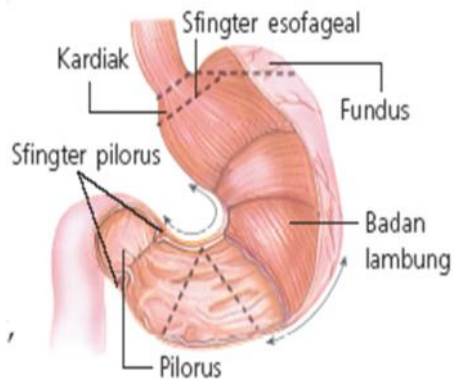

Gambar 18. Lambung
Sumber: Rezki (2009)

Lambung adalah kelanjutan dari esofagus, berbentuk seperti kantung. Lambung dapat menampung makanan 1 liter hingga mencapai 2 liter. Lubang lambung selalu dalam keadaan tertutup. Pada lambung terdapat sfingter kardial yang

Lampiran A11

secara reflex akan terbuka bila ada makanan yang masuk. Sfingter kardial merupakan otot melingkar yang terdapat di antara esofagus dan lambung. Dinding lambung disusun oleh otot-otot polos yang berfungsi menggerus makanan secara mekanik melalui kontraksi otot-otot tersebut. Ada 3 jenis otot polos yang menyusun lambung, yaitu otot memanjang yang bagian luar, otot melingkar yang bagian tengah, dan otot menyerong/miring yang bagian dalam.

Lambung tersusun atas 3 bagian, yaitu:

- 1) Kardiak, terdapat otot sfinkter kardiak yang akan membuka jika ada makanan masuk.
- 2) Fundus, merupakan bagian tengah lambung dengan bentuk membulat.
- 3) Pylorus, bagian bawah lambung yang berdekatan dengan usus halus, di dekat pylorus terdapat sfinkter pylorus yang dapat bergerak secara peristaltik sama dengan gerak pada esofagus.

Pada lambung terjadi pencernaan kimiawi dengan bantuan senyawa kimia yang dihasilkan lambung. Senyawa kimiawi yang dihasilkan lambung adalah:

- a) Asam HCl, Mengaktifkan pepsinogen menjadi pepsin. Sebagai pembunuh kuman yang ikut bersama makanan (disinfektan), serta merangsang pengeluaran hormon sekretin dan kolesistokinin pada usus halus. Fungsi lain dari HCl yaitu merangsang membuka menutupnya sfingter pylorus.
- b) Lipase, Memecah lemak menjadi asam lemak dan gliserol. Namun lipase yang dihasilkan sangat sedikit.
- c) Renin, Mengendapkan protein pada susu (kasein) dari air susu ibu (ASI). Hanya dimiliki oleh bayi.
- d) Mukus, Melindungi dinding lambung dari kerusakan akibat asam HCl.

Hasil penggerusan makanan di lambung secara mekanik dan kimiawi akan menjadikan makanan seperti bubur yang disebut bubur kim (*chime*). Otot pylorus yang membentuk klep akan mengatur keluarnya kim sedikit demi sedikit dari lambung ke duodenum. Cara kerja klep tersebut adalah sebagai berikut. Otot pylorus yang mengarah kelambung mengendur jika tersentuh kim yang bersifat asam.

Lampiran A11

Sebaliknya, otot pilorus yang mengarah ke duodenum akan mengerut jika tersentuh kim. Berikut ini fungsi motoris, fungsi sekresi dan pencernaan dari lambung.

Fungsi motoris dari lambung yaitu sebagai berikut:

1. Fungsi reservoir, menyimpan makanan sampai makanan tersebut sedikit demi sedikit dicernakan dan bergerak pada saluran cerna.
2. Fungsi mencampur, memecahkan makanan menjadi partikel-partikel kecil dan mencampurnya getah lambung melalui kontraksi otot yang meliputinya.
3. Fungsi pengosongan lambung, diatur oleh pembukaan sfinkter pilorus, yang dipengaruhi oleh viskositas, volume, keasaman, dan kerja.

Adapun fungsi sekresi dan pencernaan dari lambung adalah sebagai berikut:

- a. Mencerna protein oleh pepsin dan HCl.
- b. Sintesis dan pengeluaran gastrin dipengaruhi oleh asupan protein, peregangan autrum, dan alkalinisasi autrum.
- c. Sekresi faktor intrinsik memungkinkan absorpsi vitamin B12 dari usus bagian distal.
- d. Sekresi mukus, yang membentuk selubung pelindung bagi lambung serta memberi pelumasan pada makanan agar mudah ditranspor.

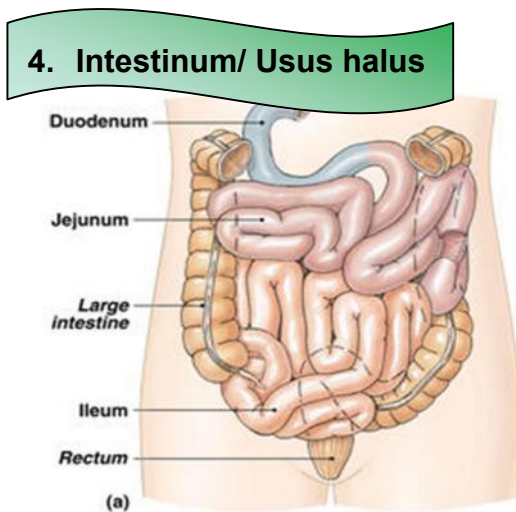

Usus halus merupakan kelanjutan dari lambung. Usus halus memiliki panjang sekitar 6-8 meter. Usus halus terbagi menjadi 3 bagian yaitu duodenum (usus 12 jari) panjangnya ± 25 cm, jejunum (usus kosong) panjangnya $\pm 2,5$ m, serta ileum (usus penyerapan) panjangnya $\pm 3,6$ m. Pada usus halus hanya terjadi pencernaan secara kimiawi saja,

Lampiran A11

dengan bantuan senyawa kimia yang dihasilkan oleh dinding usus serta senyawa kimia dari kelenjar pankreas yang dilepaskan ke usus halus.

Kim yang berasal dari lambung bersuasana asam karena mengandung HCl. Suasana asam merangsang dinding usus 12 jari untuk mengeluarkan hormon sekretin dan kolesitokinin. Kolesitokinin merangsang empedu untuk mengeluarkan empedu. Kerjasama hormon kolesitokinin dan sekretin juga merangsang pankreas agar mengeluarkan sekretnya. Senyawa yang dihasilkan oleh usus halus adalah:

- 1) Enterokinase, berfungsi mengaktifkan tripsinogen yang dihasilkan pankreas.
- 2) Laktase, berfungsi mengubah laktosa menjadi glukosa.
- 3) Erepsin atau dipeptidase, berfungsi mengubah dipeptida atau pepton menjadi asam amino.
- 4) Maltase, berfungsi mengubah maltosa menjadi glukosa.
- 5) Disakarase, berfungsi mengubah disakarida menjadi monosakarida.
- 6) Peptidase, berfungsi mengubah polipeptida menjadi asam amino.
- 7) Sukrase, berfungsi mencerna sukrosa menjadi glukosa dan fruktosa.
- 8) Lipase, berfungsi mengubah trigliserida menjadi gliserol dan asam lemak.

Pada permukaan usus halus terdapat banyak sekali lipatan dengan jutaan tonjolan seperti jari sepanjang 0,02 inci, yang disebut jonjot (vili). Pada tiap sel epitel vili juga terdapat ribuan mikrovili. Adanya vili dan mikrovili meningkatkan luas permukaan sekitar 600 kali.

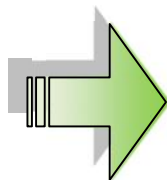
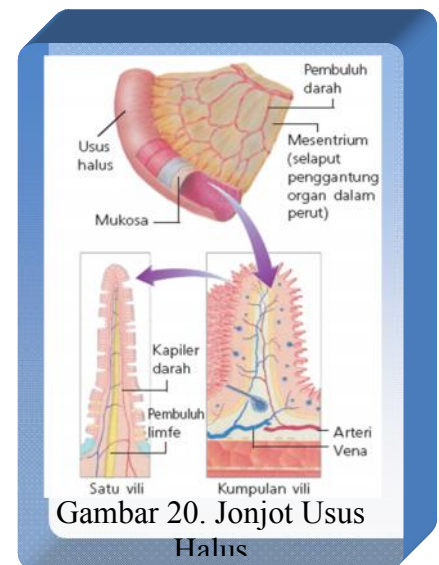

1. Mengapa pada usus halus tidak terjadi pencernaan secara mekanik, melainkan hanya pencernaan kimiawi saja???

Proses Pencernaan Makanan di Usus Halus

Pencernaan makanan secara kimiawi pada usus halus terjadi pada suasana basa. Prosesnya sebagai berikut:

- a. Makanan yang berasal dari lambung dan bersuasana asam akan dinetralkan oleh bikarbonat dari pankreas.
- b. Makanan yang kini berada di usus halus kemudian dicerna sesuai kandungan zatnya. Makanan dari kelompok karbohidrat akan dicerna oleh amilase pankreas menjadi disakarida. Disakarida kemudian diuraikan oleh disakaridase menjadi monosakarida, yaitu glukosa. Glukosa hasil pencernaan kemudian diserap usus halus, dan diedarkan ke seluruh tubuh oleh peredaran darah.
- c. Makanan dari kelompok protein setelah dilambung dicerna menjadi pepton, maka pepton akan diuraikan oleh enzim tripsin, kimotripsin, dan erepsin menjadi asam amino. Asam amino kemudian diserap usus dan diedarkan ke seluruh tubuh oleh peredaran darah.
- d. Makanan dari kelompok lemak, pertama-tama akan dilarutkan (diemulsifikasi) oleh cairan empedu yang dihasilkan hati menjadi butiran-butiran lemak (droplet lemak). Droplet lemak kemudian diuraikan oleh enzim lipase menjadi asam lemak dan gliserol. Asam lemak dan gliserol kemudian diserap usus dan diedarkan menuju jantung oleh pembuluh limfa.

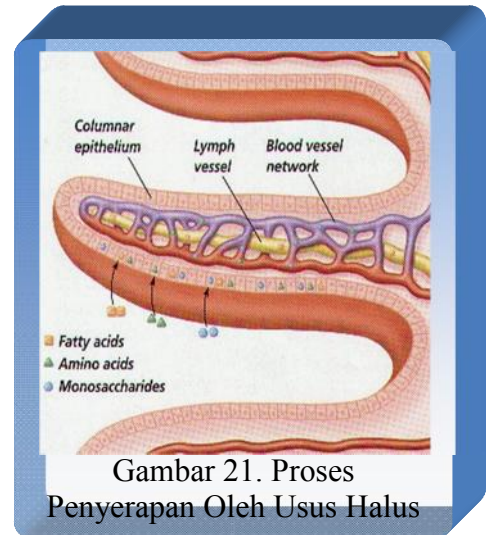

Gambar 21. Proses Penyerapan Oleh Usus Halus

5. Kolon/ Usus Besar

Merupakan usus yang memiliki diameter lebih besar dari usus halus. Memiliki panjang 1,5 meter, dan berbentuk seperti huruf U terbalik. Usus besar dibagi menjadi 3 daerah, yaitu: kolon asenden (yang arahnya naik), kolon transversum (yang arahnya

Lampiran A11

melintang/datar), dan kolon desenden (yang arahnya turun), untuk lebih jelas perhatikan Gambar 22.

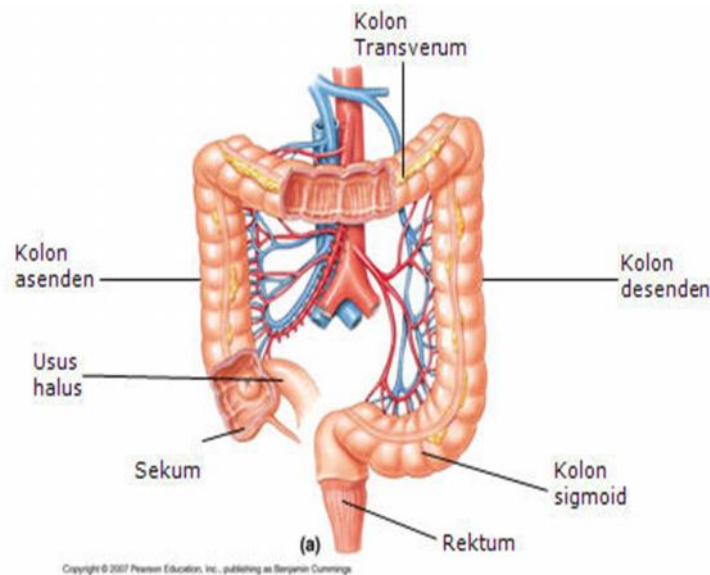

Gbr. Usus Besar Manusia dan bagiannya

Gambar 22. Kolon/ Usus Besar

Kolon memiliki tambahan usus yang disebut umbai cacing atau apendiks. Dulu umbai cacing ini belum diketahui fungsinya secara pasti, karena jika ada orang yang dihilangkan umbai cacingnya ternyata tidak mengalami gangguan sistem pencernaan, tapi akhir-akhir ini diketahui bahwa fungsi apendiks adalah sebagai organ imunologik dan secara aktif berperan dalam sekresi immunoglobulin (suatu kekebalan tubuh) dimana memiliki/berisi kelenjar limfoid. Pada pertemuan antara usus halus dan usus besar terdapat suatu penyempitan yang disebut klep ileosekum. Klep ini berfungsi untuk menjaga makanan yang sudah masuk ke dalam usus besar, tidak dapat kembali ke usus halus. Pada usus besar terdapat bakteri dengan jumlah yang sangat banyak yang berfungsi untuk pembusukan. Diantara bakteri tersebut terdapat bakteri *Escherchia coli* yang menghasilkan vitamin B dan K dari selulosa yang tidak tercerna oleh tubuh kita.

Makanan yang masuk ke usus besar sebetulnya merupakan sisa penyerapan dari usus halus. Namun demikian, kandungan airnya masih cukup tinggi. Jika sisa makanan masih mengandung kadar air yang tinggi, usus besar akan menyerapnya. Akan tetapi, jika sisa makanan mengandung sedikit air, usus besar akan menambahkan air. Penyerapan dan penambahan air bertujuan agar feses (kotoran) dalam keadaan tidak cair dan juga tidak padat. Fungsi utama kolon adalah:

- a) Menyerap air selama proses pencernaan.
- b) Tempat dihasilkannya vitamin K, dan vitamin Biotin sebagai hasil simbiosis dengan bakteri usus, misalnya *Escherichia coli*.
- c) Membentuk massa feses.
- d) Mendorong sisa makanan hasil pencernaan (feses) keluar dari tubuh.

Feses yang terbentuk akan terdorong ke rektum secara peristaltik dan dikeluarkan lewat anus.

6. Rektum dan Anus

Merupakan lubang tempat pembuangan feses dari tubuh. Sebelum dibuang lewat anus, feses ditampung terlebih dahulu pada bagian rektum. Apabila feses sudah siap dibuang maka otot spinkter rektum mengatur pembukaan dan penutupan anus. Otot spinkter yang menyusun rektum ada 2, yaitu otot polos yang bagian dalam dan otot lurik yang bagian luar. Pengeluaran feses lewat anus disebut proses defekasi.

B. Kelenjar Pencernaan

Kelenjar pencernaan membantu pemecahan zat makanan dan penyederhanaan senyawa melalui berbagai enzim yang dikeluarkan di saluran pencernaan. Berikut adalah kelenjar pencernaan yang berada dalam sistem pencernaan manusia dan berbagai enzim yang dihasilkan.

1. Kelenjar ludah

Kelenjar ludah merupakan kelenjar pencernaan pertama yang dijumpai makanan ketika masuk ke dalam rongga mulut. Kelenjar ludah menghasilkan mucus dan enzim amilase. Menurut letaknya kelenjar ludah terdapat pada:

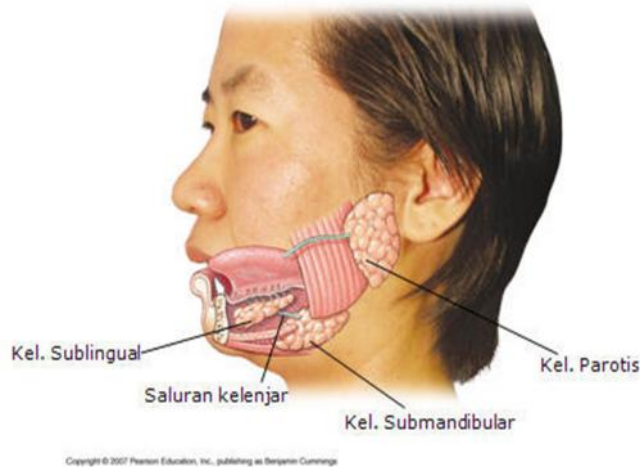

Gbr. Rongga Mulut

Gambar 23.kelenjar ludah

- Kelenjar parotis, terletak di bawah daun telinga, di antara otot pengunyah dengan kulit pipih.
- Kelenjar submandibularis, letaknya lebih ke belakang dan ke samping dari kelenjar sublingualis.
- Kelenjar sublingualis, terletak di bawah lida.

2. Hati

Hati atau hepar adalah kelenjar paling besar dalam tubuh manusia. Meskipun hati bukan salah satu organ/ saluran pencernaan, tetapi hati dapat mensekresikan empedu. Empedu mengandung garam empedu yang memegang peranan penting dalam pencernaan lemak. Lemak diemulsikan menjadi tetesan-tetesan halus sehingga lebih mudah dicerna dan diserap. Berikut adalah beberapa fungsi penting hati:

- Metabolism karbohidrat

Hati berperan penting dalam mempertahankan kadar gula darah secara normal. Jika kadar gula darah rendah, hati memecah glikogen menjadi glukosa dan mengalirkannya ke dalam darah. Hati juga dapat mengubah asam amino dan asam laktat menjadi glukosa; fruktosa dan galaktosa menjadi glukosa. Jika kadar gula darah tinggi, misalnya sesaat setelah kita makan, hati akan mengubah glukosa menjadi glikogen dan trigliserida untuk disimpan.



Gambar 24. hati

- Metabolism lemak

Sel-sel hati menyimpan beberapa trigliserida, memecah asam lemak untuk menghasilkan ATP, mensintesis kolesterol untuk membuat garam empedu.

- Metabolism protein

Zat sisa berupa ammonia (NH_3) yang bersifat racun diubah menjadi urea yang tidak beracun dan dikeluarkan bersama urin (air seni). Sel-sel hati juga mensintesis protein, albumin, protrombin dan fibrinogen.

- Memproses obat-obatan dan hormon

Hati dapat menghilangkan zat-zat beracun seperti alkohol atau mengekskresikan obat-obatan ke dalam empedu. Hati juga dapat mengekskresikan hormon-hormon tiroid, misalnya hormon estrogen dan aldosteron.

- Ekskresi bilirubin

Bilirubin (diturunkan dari sel-sel darah merah yang telah tua) diserap oleh hati dari darah dan diekskresikan ke dalam empedu. Sebagian besar bilirubin dimetabolisme oleh bakteri di dalam usus halus dan dikeluarkan beserta feses (tinja).

Lampiran A11

- Sintesis garam-garam empedu
Garam-garam empedu diperlukan di dalam usus halus untuk mengemulsikan dan menyerap lemak, kolesterol, fosfolipid dan lipoprotein.
- Penyimpanan
Selain menyimpan glikogen, hati juga menyimpan beberapa vitamin (A, B₁₂, D, E, K) dan mineral (besi dan tembaga). Vitamin dan mineral tersebut dikeluarkan hati ketika tubuh membutuhkannya.
- Fagositosis
Sel-sel kupffer pada hati memfagositosis sel darah merah dan sel darah putih yang telah tua, serta beberapa bakteri.
- Mengaktifkan vitamin D
Kulit, hati dan ginjal berperan dalam mengaktifkan vitamin D.

3. Pankreas

Kelenjar pankreas berada di antara lambung (ventrikulus) dan usus halus dengan warna keputihan. Pankreas menghasilkan beberapa enzim pencernaan makanan diantaranya:

- Peptidase, berfungsi membantu hidrolisis peptida menjadi asam amino
- Nuklease, berfungsi menghidrolisis asam nukleat (RNA dan DNA) menjadi komponen nukleotida.
- Amilase, berfungsi menghidrolisis pati menjadi maltosa dan glukosa.
- Lipase, berfungsi menghidrolisis lemak menjadi campuran asam lemak dan monogliserida.
- Natrium bikarbonat, berfungsi menetralkan keasaman isi usus.



Gambar 25. Pankreas

4. Kelenjar lambung

Kelenjar lambung menghasilkan beberapa enzim, seperti pepsin, renin, dan HCl atau asam klorida. HCl berfungsi untuk mengaktifkan pepsinogen menjadi pepsin.

Renin berfungsi mengendapkan protein pada susu (kasein). Pepsin berperan dalam menghasilkan peptida.

5. Kelenjar pada usus halus

Enzim yang dihasilkan antara lain enterokinase, erepsin (peptidase), maltase, sukrase, laktase, dan nuklease. Enzim maltase menghasilkan glukosa. Enzim laktase menghasilkan glukosa dan galaktosa. Enzim sukrase menghasilkan glukosa dan fruktosa. Enzim peptidase menghasilkan asam amino dan enzim fosfatase. Hormon enterokrinin yang dihasilkan oleh duodenum mempengaruhi keluarnya enzim-enzim tersebut sehingga mempermudah penyerapan sari-sari makanan.



Pola sistem pencernaan pada hewan, umumnya sama dengan manusia, yaitu terdiri atas mulut, faring, esofagus, lambung, usus, dan anus. Namun demikian, struktur organ pencernaan kadang-kadang berbeda antara hewan yang satu dengan hewan yang lain, perbedaan bentuk itu biasanya disesuaikan dengan cara hidup hewan yang bersangkutan. Beberapa struktur khusus sistem pencernaan ruminansia yang membedakannya dengan hewan-hewan karnivora dan omnivora, antara lain:

- 1) Gigi serinya mempunyai bentuk yang sesuai untuk menjepit makanannya yang berupa rumput atau tumbuhan.
- 2) Geraham belakangnya/molar besar berbentuk datar dan lebar.
- 3) Rahangnya bergerak menyamping untuk menggiling dan menggilas makanan.
- 4) Struktur lambungnya kompleks dengan empat ruangan yang berbeda, yaitu rumen, retikulum, omasum, dan abomasum.
- 5) Ukuran panjang ususnya, dibandingkan dengan hewan karnivora maupun omnivor yang ukuran tubuhnya sama, usus ruminansia jauh lebih panjang. Pada ususnya hidup koloni bakteri yang merupakan simbiosis mutualisme dengan ruminansia. Bakteri ini membantu membusukkan atau menghancurkan dinding sel tumbuhan

yang tersusun atas selulosa. Disamping itu bakteri ini juga mampu membentuk gas metana.

1. Rongga Mulut (*Kavum oris*)

Hewan yang kita ambil contoh adalah sapi. Pada sapi mempunyai bentuk gigi yang berbeda dengan hewan mamalia lainnya. Di bawah ini akan diberikan contoh susunan gigi pada sapi.

Sapi, mempunyai susunan gigi sebagai berikut:

3	3	0	0	0	0	3	3	Rahang atas
M	P	C	I	I	C	P	M	Jenis gigi
3	3	0	4	4	0	3	3	Rahang bawah

I = insisivus (gigi seri)

C = kaninus (gigi taring)

P = premolar (geraham depan)

M = molar (geraham belakang)

Berdasarkan susunan gigi di atas, terlihat bahwa sapi (hewan memamah biak) tidak mempunyai gigi seri bagian atas dan gigi taring, tetapi memiliki gigi geraham lebih banyak dibandingkan dengan manusia sesuai dengan fungsinya untuk mengunyah makanan berserat, yaitu penyusun dinding sel tumbuhan yang terdiri atas 50% selulosa.

Hewan memamah biak memiliki gigi seri berbentuk kapak yang berfungsi untuk menjepit dan memotong makanan. Dengan dibantu oleh lidah, gigi seri

Gambar 26. Susunan Gigi

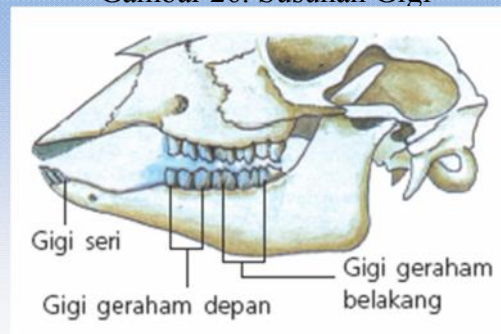

mengambil makanan, kemudian mencampurnya dengan air liur. Gigi geraham berbentuk lebar dan datar, dengan rahang bergerak menyamping sehingga makanan tergiling secara mekanik.

2. Esofagus (Kerongkongan)

Esofagus (kerongkongan) pada sapi sangat pendek dan lebar serta lebih mampu berdilatasi (membesar). Jika dibandingkan dengan manusia, faring pada sapi lebih pendek. Esofagus berdinding tipis dan panjangnya bervariasi diperkirakan sekitar 5 cm.

3. Lambung

Lambung sapi sangat besar, diperkirakan sekitar 3/4 dari isi rongga perut. Lambung mempunyai peranan penting untuk menyimpan makanan sementara yang akan dimamah kembali (kedua kali). Selain itu, pada lambung juga terjadi proses pembusukan dan peragian.

Lambung ruminansia terdiri atas 4 (empat) bagian dengan ukuran yang bervariasi sesuai dengan umur dan makanan alamiahnya. Adapun ke empat bagian tersebut yaitu:

1. Rumen, dengan kapasitas 80%.
2. Reticulum, dengan kapasitas 5%.
3. Omasum, dengan kapasitas 7-8%.
4. Abomasums, dengan kapasitas 7-8%.

Pembagian ini terlihat dari bentuk gentingan pada saat otot sfinkter berkontraksi.

Proses Pencernaan Pada Lambung Mamalia

Makanan dari kerongkongan akan masuk rumen yang berfungsi sebagai gudang sementara bagi makanan yang tertelan. Di rumen terjadi pencernaan protein, polisakarida, dan fermentasi selulosa oleh enzim selulase yang dihasilkan oleh bakteri dan jenis protozoa tertentu. Dari rumen, makanan akan diteruskan ke retikulum dan di tempat ini makanan akan dibentuk menjadi gumpalan-gumpalan yang masih kasar (disebut *bolus*). Bolus akan dimuntahkan kembali ke mulut untuk dimamah kedua kali. Dari mulut makanan akan ditelan kembali untuk diteruskan ke omasum. Pada omasum terdapat kelenjar yang memproduksi enzim yang akan bercampur dengan bolus. Akhirnya bolus akan diteruskan ke abomasum, yaitu perut yang sebenarnya dan di tempat ini masih terjadi proses pencernaan bolus secara kimiawi oleh enzim.

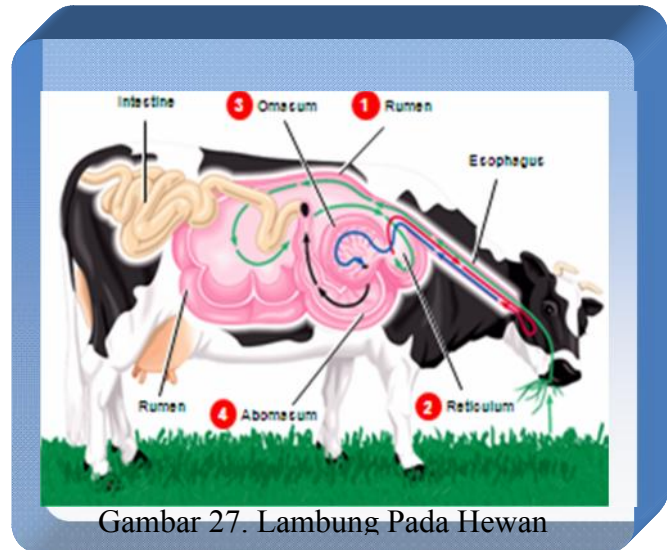

Gambar 27. Lambung Pada Hewan

Selulase yang dihasilkan oleh mikroba (bakteri dan protozoa) akan merombak selulosa menjadi asam lemak. Akan tetapi, bakteri tidak tahan hidup di abomasum karena pH yang sangat rendah, akibatnya bakteri ini akan mati, namun dapat dicernakan untuk menjadi sumber protein bagi hewan pemamah biak. Dengan demikian, hewan ini tidak memerlukan asam amino esensial seperti pada manusia.

Selulase yang dihasilkan oleh mikroba (bakteri dan protozoa) akan merombak selulosa menjadi asam lemak. Akan tetapi, bakteri tidak tahan hidup di abomasum karena pH yang sangat rendah, akibatnya bakteri ini akan mati, namun dapat dicernakan untuk menjadi sumber protein bagi hewan pemamah biak. Dengan demikian, hewan ini tidak memerlukan asam amino esensial seperti pada manusia.

Hewan seperti kuda, kelinci, dan marmut tidak mempunyai struktur lambung seperti pada sapi untuk fermentasi selulosa. Proses fermentasi atau pembusukan yang dilaksanakan oleh bakteri terjadi pada sekum yang banyak mengandung bakteri. Proses fermentasi pada sekum tidak seefektif fermentasi yang terjadi di lambung. Akibatnya kotoran kuda, kelinci, dan marmut lebih kasar karena proses pencernaan selulosa hanya terjadi satu kali, yakni pada sekum. Sedangkan pada sapi proses

pencernaan terjadi dua kali, yakni pada lambung dan sekum yang kedua-duanya dilakukan oleh bakteri dan protozoa tertentu.

Pada kelinci dan marmut, kotoran yang telah keluar tubuh seringkali dimakan kembali. Kotoran yang belum tercerna tadi masih mengandung banyak zat makanan, yang akan dicernakan lagi oleh kelinci.

Sekum pada pemakan tumbuh-tumbuhan lebih besar dibandingkan dengan sekum karnivora. Hal itu disebabkan karena makanan herbivora bervolume besar dan proses pencernaannya berat, sedangkan pada karnivora volume makanan kecil dan pencernaan berlangsung dengan cepat.

4. Intestinum (usus)

Makanan dari lambung masuk ke usus, di usus terjadi penyerapan sari-sari makanan. Sari makanan tersebut kemudian diedarkan keseluruh tubuh oleh darah. Sisa-sisa makanan masuk ke usus besar dan akhirnya bermuara di anus. Usus pada mamalia dapat dibedakan atas:

1. Usus halus (*intestinum tenue*), yang terdiri dari duodenum, jejunum, dan ileum.
2. Usus besar (*intestinum krasum*)

Usus pada sapi sangat panjang, usus halusnya bisa mencapai 40 meter. Hal itu dipengaruhi oleh makanannya yang sebagian besar terdiri dari serat (selulosa).

Enzim selulase yang dihasilkan oleh bakteri ini tidak hanya berfungsi untuk mencerna selulosa menjadi asam lemak, tetapi juga dapat menghasilkan bio gas yang berupa CH₄ yang dapat digunakan sebagai sumber energi alternatif. Tidak tertutup kemungkinan bakteri yang ada di sekum akan keluar dari tubuh organisme bersama feses, sehingga di dalam feses (tinja) hewan yang mengandung bahan organik akan diuraikan dan dapat melepaskan gas CH₄ (gas bio).

GANGGUAN/KELAINAN PADA SISTEM PENCERNAAN MAKANAN MANUSIA

Gangguan pada sistem pencernaan dapat disebabkan oleh banyak faktor. Faktor-faktor tersebut seperti infeksi bakteri, adanya kelainan pada sistem pencernaan, atau pola makan dan pengelolaan makanan yang salah. Sistem pencernaan dapat mengalami gangguan atau kelainan. Gangguan tersebut dapat berupa:

1) Karies



Terjadi dalam rongga mulut pada gigi yang tidak terawat. Karies terjadi karena adanya penumpukan sisa makanan pada gigi yang difermentasikan oleh bakteri menyebabkan lubang pada gigi.

2) Kolik



Kolik adalah rasa nyeri pada perut karena mengonsumsi makanan yang mengandung zat yang merangsang, misalnya cabe, lada dan jahe.

Penyebab kolik belum belum diketahui pasti, namun ada sejumlah faktor penyebab potensial. Salah satunya adalah menghirup terlalu banyak udara tanpa bersendawa yang menyebabkan perutnya kembung sehingga terasa sangat sakit. Faktor lain adalah bahwa usus besar bekerja terlalu keras untuk mengeluarkan kotoran dari tubuh sehingga menyebabkan kram pada anus.

Lampiran A11

3) Keracunan makanan



Keracunan makanan dapat terjadi

karena alergi terhadap makanan tertentu atau zat aditif yang terkandung di dalam makanan. Keracunan juga bisa terjadi karena makanan mengandung virus, jamur, mikroorganisme parasit lain-lainnya.

4) Konstipasi



Sembelit terjadi jika kim masuk ke

usus dengan sangat lambat. Akibatnya, air terlalu banyak diserap usus, maka feses menjadi keras dan kering. Sembelit ini disebabkan karena kurang mengkonsumsi makanan yang berupa tumbuhan berserat dan banyak mengkonsumsi daging.

5) Apendisitis

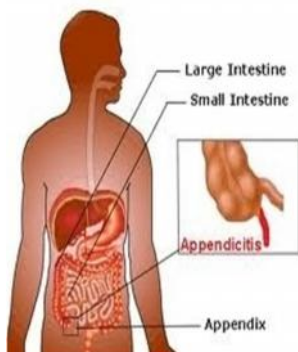

Apendisitis adalah radang pada

apendiks (umbai cacing), Organ ini cukup sering menimbulkan masalah kesehatan dan peradangan akut apendiks yang memerlukan tindakan bedah segera untuk mencegah komplikasi yang umumnya berbahaya.

Lampiran A11

6) Parotitis



Parotitis (penyakit gondok) adalah

telaga, akibatnya kelenjar ludah menjadi bengkak atau membesar. Gejala dan tanda antara lain: nyeri pada salah satu atau kedua kelenjar liur disertai bengkak, demam ringan, nyeri pada otot leher dan rasa lemas, sakit kepala, nafsu makan berkurang, merasa tidak enak badan, puncak bengkak pada 1-3 hari, dan berakhir pada 3-7 hari, sudut mandibula tidak jelas, posisi daun telinga meningkat, makanan dengan rasa asam menyebabkan rasa nyeri pada kelenjar liur.

7) Diare



Diare adalah keluarnya feses dalam bentuk encer karena infeksi pada kolon. Disebabkan oleh protozoa atau bakteri, sehingga terjadi gangguan penyerapan air di usus

radang pada kelenjar parotis. Satu atau kedua pipi membesar karena kelenjar ludah parotis diserang virus. Penyakit gondok yaitu penyakit yang disebabkan oleh virus yang menyerang kelenjar air ludah di bagian bawah

besar. Diare dengan feses yang bercampur darah atau nanah, disertai dengan perut mulas karena infeksi *Shigella* atau jenis protozoa *Entamoeba histolytica*, disebut penyakit *disentri*. Diare dalam waktu lama menyebabkan hilangnya air dan garam-garam mineral, sehingga terjadi dehidrasi.

Lampiran A11

8) Heart burn

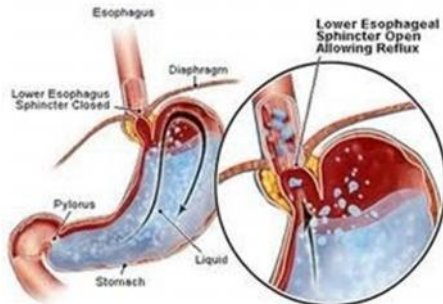

Heart burn adalah mengalirnya

kembali cairan *gastric* (cairan lambung) yang terlalu asam (karena banyaknya HCl) ke bagian esofagus.

9) Ulkus peptikum (tukak lambung)

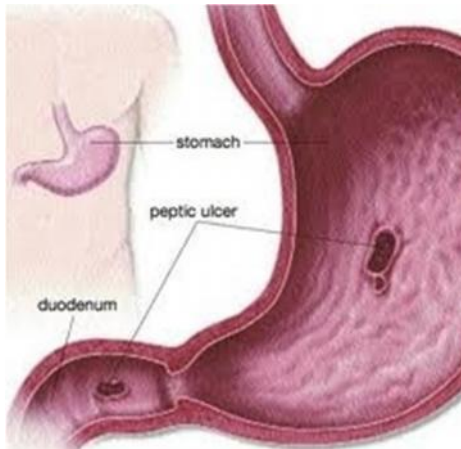

Dinding lambung diselubungi mukus yang di dalamnya juga terkandung enzim. Jika pertahanan

mukus rusak, enzim pencernaan akan memakan bagian-bagian kecil dari lapisan permukaan lambung. Hasil dari kegiatan ini adalah terjadinya tukak lambung. Tukak lambung menyebabkan berlubangnya dinding lambung sehingga isi lambung jatuh di rongga perut. Sebagian besar tukak lambung ini disebabkan oleh infeksi bakteri jenis tertentu.

10) Sariawan



Diawali dengan timbulnya luka kecil dalam rongga mulut. Bila

tidak segera disembuhkan, sariawan dapat mengganggu pencernaan makanan di dalam mulut. Pencegahannya dilakukan dengan mengonsumsi vitamin C dalam jumlah yang cukup.

Lampiran A11

11) Gastritis

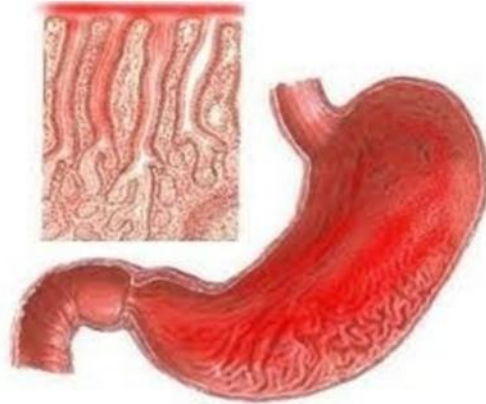

Gastritis berarti peradangan mukosa lambung. Pada umumnya

12) Pankreatitis

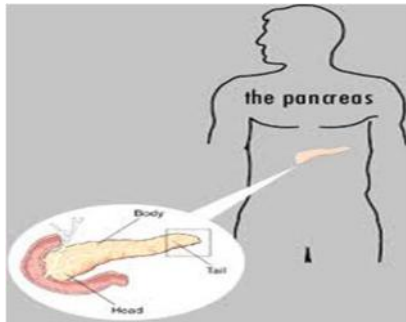

Pankreatitis berarti peradangan pankreas. Penyebab umum dari pankreatitis adalah alkohol dan terhambatnya tonjolan vateri (akhir saluran pengeluaran pankreas) oleh

penyakit ini menyerang orang yang berusia lanjut. Gastritis menimbulkan peradangan yang tidak begitu berbahaya, tetapi berlangsung lama sehingga menyebabkan rusaknya mukosa lambung. Pada beberapa kasus, gastritis dapat menjadi sangat akut dan berat.

batu empedu. Terjadinya kanker pankreas di akibatkan oleh menghilangnya sel-sel nutrisi yang sehat sehingga menimbulkan masalah pada pencernaan. **tanda – tanda umum pada mulainya kanker pankreas** adalah jika sering mengalami sakit perut, sakit punggung, kulit dan bagian putih mata menguning, dan kehilangan nafsu makan.



BAFTAR PUSTAKA

Anonim. 2010 (1). *Sistem Pencernaan Makanan Pada Manusia*. (<http://gurungeblog.wordpress.com/2008/11/22/sistem-pencernaan-makanan-pada-manusia/>). Diases tanggal 10 Juni 2011).

Anonim. 2010 (1). *Sistem Pencernaan Makanan Pada Hewan Ruminansia*. (<http://gurungeblog.wordpress.com/2008/11/22/sistem-pencernaan-makanan-pada-manusia/>). Diases tanggal 10 Juni 2011).

Campbell, N.A, J.B Reece, dan L.G. Mitchel. 2002. *Biologi Jilid III*. Jakarta: Erlangga.

Kimball, John W. 1992. *Biologi Jilid 2*. Jakarta: Erlangga.

Kimball, John W. 1992. *Biologi Jilid 1*. Jakarta: Erlangga.

Suwarno. 2002. *Biologi SMA/MA Kelas XI* . Jakarta: CV Karya Mandiri Nusantara.

LAMPIRAN B

1. Lembar Kerja Siswa 1-3
2. Kunci Jawaban LKS 1
3. Kunci Jawaban LKS 2
4. Kunci Jawaban LKS 3
5. Rubrik Penilaian LKS 1-3
6. Soal Tes Hasil Belajar Posttest
7. Rubrik Soal Tes Hasil Belajar
8. Lembar Validasi
9. Hasil Validasi

Lembar Kerja Siswa (LKS) 01 Sistem Pencernaan

Nama : 1.....
2.....
NIS : 1.....
2.....
Kelompok :
Kelas :

- Pertemuan Ke** : I (Satu)
Alokasi Waktu : 1 x 20 menit
Standar Kompetensi : 3. Menjelaskan struktur dan fungsi organ manusia dan hewan tertentu, kelainan / penyakit yang mungkin terjadi serta implikasinya pada sains, lingkungan, teknologi, dan masyarakat (saling temas)
Kompetensi Dasar : 3.3 Mengidentifikasi keterkaitan antara struktur, fungsi, proses, dan kelainan/penyakit yang dapat terjadi pada sistem pencernaan pada manusia dan hewan misalnya ruminansia
Indikator : 1. Menjelaskan struktur atau alat sistem pencernaan manusia
2. Menjelaskan fungsi struktur atau alat pencernaan makanan pada manusia
3. Menjelaskan kelenjar sistem pencernaan pada manusia
4. Menjelaskan fungsi kelenjar sistem pencernaan pada manusia

Petunjuk:

1. LKS disusun untuk dikerjakan bersama kelompok.
2. Setiap anggota kelompok mendiskusikan dan menjawab soal yang telah ditentukan di LKS.
3. Bagi anggota kelompok yang telah memahami jawaban diwajibkan untuk ke kelompok lain kemudian sharing atau berbagi dengan keseluruhan kelas yang telah mereka bicarakan atau jelaskan.

A. Jawablah pertanyaan ini dengan singkat dan jelas!

Soal

1. Perhatikan gambar di bawah ini, berikan keterangan dengan cara mengisi kolom keterangan sesuai dengan penunjukan nomor.

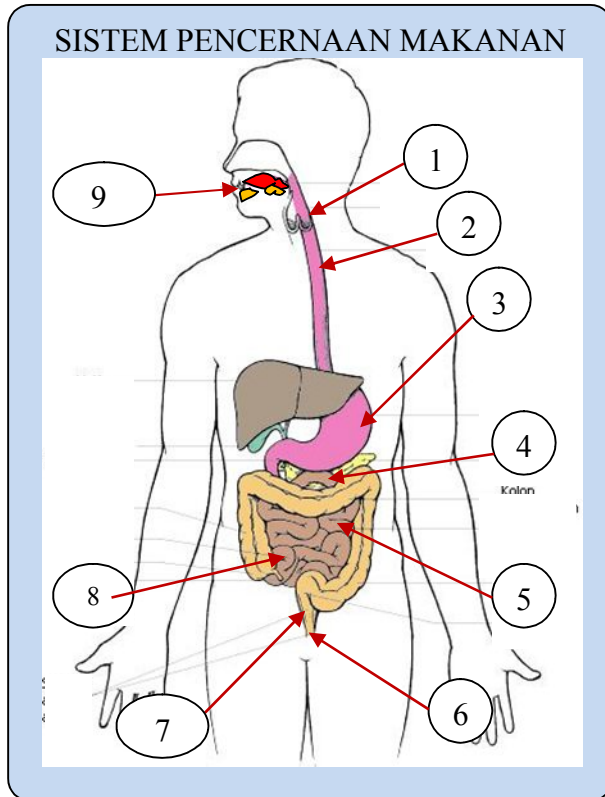

KETERANGAN:

1.
2.
3.
4.
5.
6.
7.
8.
9.

2. Perhatikan gambar pada soal nomor satu di atas, tuliskan secara singkat fungsi dari setiap bagian-bagian tersebut?

.....

.....

.....

.....

Lembar Kerja Siswa (LKS) 02 Sistem Pencernaan

Nama : 1.....
2.....

NIS : 1.....
2.....

Kelompok :

Kelas :

- Pertemuan Ke** : II (Dua)
- Alokasi Waktu** : 1 x 20 menit
- Standar Kompetensi** : 3. Menjelaskan struktur dan fungsi organ manusia dan hewan tertentu, kelainan / penyakit yang mungkin terjadi serta implikasinya pada sains, lingkungan, teknologi, dan masyarakat (saling temas)
- Kompetensi Dasar** : 3.3 Mengidentifikasi keterkaitan antara struktur, fungsi, proses, dan kelainan/penyakit yang dapat terjadi pada sistem pencernaan pada manusia dan hewan misalnya ruminansia
- Indikator** :1. Menjelaskan proses pencernaan makanan yang terjadi pada sistem pencernaan manusia
2. Menjelaskan proses pencernaan makanan pada hewan ruminansia

Petunjuk:

1. LKS disusun untuk dikerjakan bersama kelompok.
2. Setiap anggota kelompok mendiskusikan dan menjawab soal yang telah ditentukan di LKS.
3. Bagi anggota kelompok yang telah memahami jawaban diwajibkan untuk ke kelompok lain kemudian sharing atau berbagi dengan keseluruhan kelas yang telah mereka bicarakan atau jelaskan.

3. Jelaskan proses yang terjadi pada organ pencernaan manusia mulai dari mulut hingga keluar dari anus, sesuai dengan kata-katamu sendiri?

.....

.....

.....

.....

.....

.....

.....

.....

.....

.....

.....

.....

.....

.....

.....

.....

.....

.....

.....

.....

.....

4. Perhatikan gambar pada soal di bawah ini, tuliskan secara singkat fungsi dari setiap bagian-bagian tersebut?

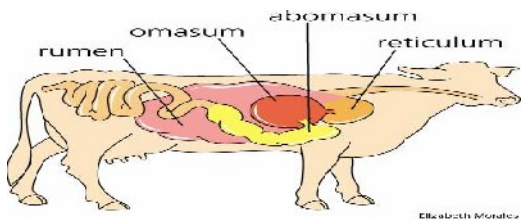

Pencernaan pada sapi

.....

.....

.....

.....

.....

Lembar Kerja Siswa (LKS) 03 Sistem Pencernaan

Nama : 1.....
2.....

NIS : 1.....
2.....

Kelompok :

Kelas :

- Pertemuan Ke** : III (Tiga)
- Alokasi Waktu** : 1 x 20 menit
- Standar Kompetensi** : 3. Menjelaskan struktur dan fungsi organ manusia dan hewan tertentu, kelainan / penyakit yang mungkin terjadi serta implikasinya pada sains, lingkungan, teknologi, dan masyarakat (saling temas)
- Kompetensi Dasar** : 3.3 Mengidentifikasi keterkaitan antara struktur, fungsi, proses, dan kelainan/penyakit yang dapat terjadi pada sistem pencernaan pada manusia dan hewan misalnya ruminansia
- Indikator** : 1. Menjelaskan penyakit/kelainan sistem pencernaan pada manusia
2. Mengidentifikasi keterkaitan antara struktur, fungsi, proses, dan kelainan/penyakit pada sistem pencernaan pada manusia

Petunjuk:

1. LKS disusun untuk dikerjakan bersama kelompok
2. Setiap anggota kelompok mendiskusikan dan menjawab soal yang telah ditentukan di LKS.
3. Bagi anggota kelompok yang telah memahami jawaban diwajibkan untuk ke kelompok lain kemudian sharing atau berbagi dengan keseluruhan kelas yang telah mereka bicarakan atau jelaskan.

A. Jawablah pertanyaan ini dengan singkat dan jelas!

Soal

1. Salah satu program kesehatan sekarang adalah puskesmas keliling yang bertujuan untuk mempermudah pelayanan kesehatan kepada masyarakat. Selain tujuan tersebut program ini juga untuk mendata gejala-gejala serta penyakit-penyakit yang sering muncul di masyarakat. Berikut akan dipaparkan beberapa gejala-gejala yang didapat petugas kesehatan dari masyarakat:
 - a. Timbulnya luka kecil di dalam rongga mulut, luka ini bisa satu atau lebih, terasa sakit sehingga nafsu makan menurun.
 - b. Sering buang air besar dengan feses yang encer sehingga tubuhnya terasa lemas.
 - c. Perut terasa nyeri pada perut sehabis makan.
 - d. Mengalami susah buang air besar dan tidak teratur dengan feses kering dan keras.
 - e. Gigi berlubang, biasanya terjadi pembengkakan gusi dan terasa sakit.
 - f. Mengalami pembengkakan di bagian bawah telinga, pembengkakan terjadi akibat kelenjar ludah membesar, dan penyakit ini ditularkan oleh saudaranya yang menderita sakit yang sama.
 - g. Mengalami sakit perih dibagian perut bawah sebelah kanan.

Berdasarkan gejala-gejala yang dialami masyarakat di atas, tuliskan nama penyakit, penyebabnya, dan usaha pengobatan/ pencegahannya dari setiap gejala tersebut!

.....

.....

.....

.....

.....

KUNCI JAWABAN LKS 01

1. Sistem pencernaan makanan
 - a. Faring
 - b. eksofagus (kerongkongan)
 - c. lambung
 - d. duodenum (usus 12 jari)
 - e. jejunum (usus kosong)
 - f. anusrektum
 - g. ileum (usus penyerapan)
 - h. rongga mulut
2. Fungsi sistem pencernaan:
 - a. Faring merupakan persimpangan antara saluran pernapasan (tenggorokan) dan pencernaan (kerongkongan).
 - b. Eksofagus (kerongkongan) merupakan saluran yang menghubungkan antara rongga mulut dengan lambung.
 - c. Lambung berfungsi mengerus makan secara mekanik melalui kontraksi otot.
 - d. Duodenum merupakan tempat bermuara saluran pankreas dan saluran empedu.
 - e. Jejunum merupakan tempat diselesaikannya proses pencernaan makanan.
 - f. Anus berfungsi sebagai lubang pembuangan feses.
 - g. Rektum berfungsi sebagai saluran penampung feses.
 - h. Ileum merupakan tempat menyerap sari-sari makanan hasil proses pencernaan melalui jonjot usus (vili).
 - i. Rongga Mulut berfungsi membantu sistem pencernaan.
3. Struktur gigi
 - a. Email
 - b. Dentin
 - c. Pulpa (rongga gigi)
 - d. Sementum
 - e. Tulang gigi
 - f. Gusi
 - g. Pembuluh darah
 - h. Pembuluh saraf
 - i. Akar gigi
 - j. Leher gigi
 - k. Mahkota gigi

Lampiran B2

4. Jawaban nomor 4

a. Kelenjar ludah

Kelenjar ludah merupakan kelenjar pencernaan pertama yang dijumpai makanan ketika masuk kedalam rongga mulut. Kelenjar ludah menghasilkan mucus dan enzim amilase.

b. Hati

Hati atau hepar adalah kelenjar paling besar dalam tubuh manusia. Meskipun hati bukan salah satu organ/ saluran pencernaan, tetapi hati dapat mensekresikan empedu. Empedu mengandung garam empedu yang memegang peranan penting dalam pencernaan lemak. Lemak diemulsikan menjadi tetesan-tetesan halus sehingga lebih mudah dicerna dan diserap.

c. Pankreas

Kelenjar pankreas berada di antara lambung (ventrikulus) dan usus halus dengan warna keputihan. Pankreas menghasilkan beberapa enzim pencernaan makanan diantaranya:

- Peptidase, berfungsi membantu hidrolisis peptida menjadi asam amino
- Amilase, berfungsi menghidrolisis pati menjadi maltosa dan glukosa.

d. Kelenjar Lambung

Kelenjar lambung menghasilkan beberapa enzim, seperti pepsin, renin, dan HCl atau asam klorida. HCl berfungsi untuk mengaktifkan pepsinogen menjadi pepsin. Renin berfungsi mengendapkan protein pada susu (kasein). Pepsin berperan dalam menghasilkan peptida.

e. Kelenjar pada usus halus

Enzim yang dihasilkan antara lain enterokinase, erepsin (peptidase), maltase, sukrase, laktase, dan nuklease. Enzim maltase menghasilkan glukosa. Enzim laktase menghasilkan glukosa dan galaktosa. Enzim sukrase menghasilkan glukosa dan fruktosa. Enzim peptidase menghasilkan asam amino dan enzim fosfatase. Hormon enterokrinin yang dihasilkan oleh duodenum mempengaruhi keluarnya enzim-enzim tersebut sehingga mempermudah penyerapan sari-sari makanan.

KUNCI JAWABAN LKS 02

1. Jawaban 1

a. Sebagai sumber/ penghasil energi

zat makanan dapat menyediakan energi untuk berbagai aktivitas tubuh. Zat makanan yang berperan yaitu karbohidrat dan lemak.

b. Sebagai pembangun tubuh

zat makanan yang diperlukan untuk pertumbuhan, perkembangan dan penggantian sel-sel tubuh yang rusak. Zat makanan yang berperan yaitu protein dan beberapa mineral.

c. Sebagai pelindung

- zat makanan yang berperan menjaga keseimbangan (homeostatis) proses-proses biologis/ metabolisme dalam tubuh (mengatur kerja hormon, mengatur pertumbuhan tulang, mempengaruhi kerja jantung, dan mengatur penghantaran impuls pada sel-sel saraf).
- Zat makanan yang berperan yaitu protein, vitamin, mineral dan air.

2. Pencernaan makanan secara kimiawi pada usus halus terjadi pada suasana basa.

Prosesnya sebagai berikut:

- a. Makanan yang berasal dari lambung dan bersuasana asam akan dinetralkan oleh bikarbonat dari pankreas.
 - b. Makanan yang kini berada di usus halus kemudian dicerna sesuai kandungan zatnya. Makanan dari kelompok karbohidrat akan dicerna oleh amilase pankreas menjadi disakarida. Disakarida kemudian diuraikan oleh disakaridase menjadi monosakarida, yaitu glukosa. Glukosa hasil pencernaan kemudian diserap usus halus, dan diedarkan ke seluruh tubuh oleh peredaran darah.
 - c. Makanan dari kelompok protein setelah dilambung dicerna menjadi pepton, maka pepton akan diuraikan oleh enzim tripsin, kimotripsin, dan erepsin menjadi asam amino. Asam amino kemudian diserap usus dan diedarkan ke seluruh tubuh oleh peredaran darah.
 - d. Makanan dari kelompok lemak, pertama-tama akan dilarutkan (diemulsifikasi) oleh cairan empedu yang dihasilkan hati menjadi butiran-butiran lemak (droplet lemak). Droplet lemak kemudian diuraikan oleh enzim lipase menjadi asam lemak dan gliserol. Asam lemak dan gliserol kemudian diserap usus dan diedarkan menuju jantung oleh pembuluh limfa.
3. Pencernaan dimulai dimulut dengan cara mekanik dengan bantuan gigi untuk dikunyah dan dilumat dengan bantuan kelenjar ludah didorong oleh lidah masuk

Lampiran B3

ke eksofagus kemudian masuk dilambung dicerna secara kimiawi dengan bantuan senyawa kimia diteruskan ke usus halus dan sari-sari makan diserap oleh jonjot yang ada dipermukaan usus halus, makanan yang masuk ke usus besar merupakan sisa penyerapan dari usus halus, namun airnya masih cukup tinggi maka kolon asendens menyerap air tersebut sehingga feses menjadi padat dan bergerak secara peristaltik menuju kerektum untuk ditampung dan apabila feses sudah siap dibuang maka otot spinkter rektum mengatur pembukaan dan penutupan anus.

4. Fungsi sistem pencernaan pada ruminansia contohnya sapi
 - a. Rumen berfungsi sebagai gudang sementara bagi makan yang ditelan.
 - b. Omasum berfungsi sebagai tempat pencampuran bolus dengan enzim.
 - c. Abomasum berfungsi sebagai tempat proses pencernaan bolus secara kimiawi oleh enzim.
 - d. Retikulum berfungsi membentuk gumpalan-gumpalan yang masih kasar (disebut bolus).
5. Saluran sistem pencernaan pada sapi
Mulut, Eksofagus (kerongkongan), Reticulum, Lambung, Hati, Empedu, Apendiks, Usus halus, Anus, Rektum, Rumen, Pankreas, Omasum dan Abomasum
6. Makanan dari kerongkongan akan masuk rumen yang berfungsi sebagai gudang sementara bagi makanan yang tertelan. Di rumen terjadi pencernaan protein, polisakarida, dan fermentasi selulosa oleh enzim selulase yang dihasilkan oleh bakteri dan jenis protozoa tertentu. Dari rumen, makanan akan diteruskan ke retikulum dan di tempat ini makanan akan dibentuk menjadi gumpalan-gumpalan yang masih kasar (disebut *bolus*). Bolus akan dimuntahkan kembali ke mulut untuk dimamah kedua kali. Dari mulut makanan akan ditelan kembali untuk diteruskan ke omasum. Pada omasum terdapat kelenjar yang memproduksi enzim yang akan bercampur dengan bolus. Akhirnya bolus akan diteruskan ke abomasum, yaitu perut yang sebenarnya dan di tempat ini masih terjadi proses pencernaan bolus secara kimiawi oleh enzim.
Selulase yang dihasilkan oleh mikroba (bakteri dan protozoa) akan merombak selulosa menjadi asam lemak. Akan tetapi, bakteri tidak tahan hidup di abomasum karena pH yang sangat rendah, akibatnya bakteri ini akan mati, namun dapat dicernakan untuk menjadi sumber protein bagi hewan pemamah biak. Dengan demikian, hewan ini tidak memerlukan asam amino esensial seperti pada manusia.

KUNCI JAWABAN LKS 03

1. Gejala serta penyakit yang muncul pada proses pencernaan makanan pada yang biasa timbul di masyarakat :
 - a. Nama penyakit: Sariawan
Penyebab: kekurangan vitamin C, tergigit.
Upaya pencegahan: mengkosumsi vitamin C, berkumur dengan air hangat, menggunakan analgetik seperti salisilat, yang berfungsi untuk mengatasi iritasi dan luka lokal.
 - b. Nama penyakit: diare
Penyebab: mengkonsumsi makan yang basi.
Pencegahan: pencegahan minum oralit dan air yang banyak
 - c. Nama penyakit: kolik
Penyebab: mengkonsumsi makan yang pedis.
Pencegahan: menghindari makan yang mengandung zat yang merangsang seperti lada, cabe, dan jahe.
 - d. Nama penyakit: konstipasi
Penyebab: makan tidak pakai sayur
Pencegahan: mengkonsumsi makan yang berupa berserat dan banyak mengkonsumsi banyak buah.
 - e. Nama penyakit: karies
Penyebab: tidak sikat gigi secara teratur, banyak mengkonsumsi gula.
Pencegahan: membersihkan gigi secara teratur, membersihkan mulut, pengaturan makan yang mengandung gula dan mengkonsumsi makan yang mengandung kalsium seperti susu.
 - f. nama penyakit: parotitis,
penyebab: pembengkakan kelenjar parotis akibat demam.
Pencegahan: menghindari makan yang rasa asam dan pemicu kenjar air liur yang berlebihan, imunisasi rutin.
 - g. Nama penyakit: apendisitis
Penyebab: peradangan pada umbai cacing
Pencegahan: penatalaksanaan satndar untuk apendisitis adalah oprasi, menghindari makan yang berbiji kecil seperti Lombok dan mengkonsumsi makan yang mengandung serat.

Lampiran B4

2. Slogan tema kesehatan sistem pencernaan dari **Dancow****Pentingnya melindungi saluran cerna**

80% sel untuk daya tahan tubuh dihasilkan di dalam saluran pencernaan, yang merupakan satu-satunya organ tubuh yang terbuka, yaitu pangkal ujungnya berhubungan dengan lingkungan luar. Ibu salah satu cara melindungi si Kecil adalah dengan memberinya susu pertumbuhan yang mengandung kombinasi baik PROBIOTIK dan PREBIOTIK (makanan bakteri baik) secara teratur. Kombinasi keduanya dapat meningkatkan jumlah bakteri baik. Dengan saluran cerna yang sehat dan selalu terlindungi, si Kecil pun jadi lebih bebas belajar apa saja untuk mengenal dunianya.

Hanya Nestlé DANCOW 1+ yang memiliki inovasi DOUBLE ACTION, kombinasi eksklusif bakteri baik probiotik Lactobacillus PROTECTUS® dan prebiotik PREBIO 1® sebagai makanannya, yang mampu memberikan perlindungan bagi saluran cerna si Kecil.

1. Probiotik Lactobacillus PROTECTUS® adalah bakteri baik yang

- Melapisi dinding usus sehingga bakteri jahat tidak bisa parkir.
- Menurunkan kadar pH di saluran pencernaan sehingga bakteri patogen tidak bisa hidup.
- Membentuk vitamin dan enzim
- Mengaktifkan sistem imunitas

2. Prebiotik PREBIO 1® adalah

- Nutrisi bagi probiotik, yang membantu meningkatkan pertumbuhan bakteri baik tersebut di dalam usus.
- Kombinasi unik serat larut Fruktooligosakarida dan Inulin.
- PREBIO 1® sangat penting untuk menjaga kesehatan saluran pencernaan dan penyerapan kalsium.



RUBRIK PENILAIAN LKS

LKS 01

No Soal	Item	Skor
1	1 item nilai 2	$9 \times 2 = 18$
2	1 item nilai 2	$9 \times 3 = 27$
3	1 item nilai 2	$11 \times 2 = 22$
4	1 item nilai 5	$3 \times 5 = 30$
	Jumlah	97

LKS 02

No Soal	Item	Skor
1	1 item nilai 3	$3 \times 3 = 9$
2	1 item nilai 6	$3 \times 6 = 18$
3	1 item nilai 20	$1 \times 20 = 20$
4	1 item nilai 4	$4 \times 4 = 16$
5	1 item nilai 1	$14 \times 1 = 14$
6	1 item nilai 20	$1 \times 20 = 20$
	Jumlah	97

LKS 03

No Soal	Item	Skor
1	1 item nilai 5	$7 \times 5 = 35$
2	1 item nilai 65	$1 \times 65 = 65$
	Jumlah	100

Rumus yang digunakan untuk menghitung nilai:

$$\text{Nilai} = \frac{\sum \text{Skor Perolehan}}{\text{X 100\%}}$$

Contoh :

Ani memperoleh nilai 80 jadi skor Ani adalah nilai = $\frac{80}{95} \times 100\%$
 $= 84$

PENGANTAR



Dalam rangka penyelesaian studi pada Program Sarjana Universitas Islam Negeri (UIN) Alauddin Makassar pada program studi Pendidikan Biologi, saya wajib mengadakan penelitian yang hasilnya diwujudkan dalam bentuk strata 1. Judul penelitian ini adalah : *Perbandingan Hasil Belajar Menggunakan Model Pembelajaran Kooperatif Tipe Think Pair Share (TPS) Dengan Tipe The Power Of Two (TPT) Siswa Kelas XI SMA Negeri 1 Pallangga Kabupaten Gowa.*

Instrumen tes hasil belajar ini, mengambil kompetensi dasar 3.3 Mengidentifikasi keterkaitan struktur, fungsi, proses, dan kelainan/penyakit yang dapat terjadi pada sistem pencernaan pada manusia dan hewan tertentu. Informasi yang benar dari responden merupakan penghargaan bagi peneliti yang tidak ternilai. Kegiatan ini murni penelitian ilmiah.

TES HASIL BELAJAR

Petunjuk Pengisian

1. Kerjakan soal sesuai dengan kemampuan anda.
2. Dahulukan soal yang dianggap lebih mudah.
3. Pilihlah salah satu jawaban yang tepat dengan memberi tanda silang (X) pada lembar jawaban yang telah disediakan.

Lampiran B6

A. Butir Soal

1. Urutan saluran pencernaan pada manusia adalah
 - A. mulut – tekak – kerongkongan – lambung – usus halus – usus besar – anus
 - B. mulut – kerongkongan – lambung – tekak – usus halus – usus besar – anus
 - C. mulut – kerongkongan – tekak – usus halus – usus besar – lambung – anus
 - D. mulut – tekak – kerongkongan – usus halus – usus besar – lambung – anus
 - E. mulut – kerongkongan – tekak – lambung – usus halus – usus besar – anus

2. Pada rongga mulut berlangsung proses pencernaan secara mekanik dan kimiawi, organ yang berperan dalam pencernaan secara kimiawi adalah
 - A. lidah dan gigi
 - B. kelenjar ludah
 - C. gigi dan kelenjar lipase
 - D. kelenjar ludah dan lidah
 - E. kelenjar air liur dan gigi

3. Pencernaan secara mekanik adalah pengubahan bentuk makanan dari kasar menjadi lebih halus, sedangkan pencernaan secara kimiawi adalah
 - A. penyerapan makanan oleh jonjot usus
 - B. pencernaan makanan dengan bantuan enzim
 - C. pemecahan makana hingga dapat diserap oleh usus
 - D. pencernaan dengan pergerakan makanan dalam usus
 - E. penghancuran makanan dengan bantuan gigi dan lidah

4. Pencernaan makanan yang secara mekanis di dalam rongga mulut dibantu oleh gigi. Gigi yang bentuknya sesuai untuk memotong dan menggigit adalah
 - A. insisivus
 - B. caninus
 - C. praemolar
 - D. molar
 - E. praecaninus

5. Kelenjar ludah dalam rongga mulut yang letaknya dibawah lidah adalah kelenjar....
 - A. parotis
 - B. lingualis
 - C. sub parotis
 - D. sub lingualis
 - E. sub mandibularis

Lampiran B6

6. Saluran empedu akan bermuara di
- A. duodenum
 - B. yeyenum
 - C. ileum
 - D. sekum
 - E. kolon
7. Perbedaan antara gigi anak kecil (gigi susu) dengan gigi orang dewasa (gigi permanen) terletak pada
- A. gigi seri
 - B. gigi taring
 - C. geraham belakang
 - D. geraham depan
 - E. semua jawaban benar
8. Usus halus terdiri dari tiga bagian, proses penyerapan sari-sari makanan terjadi dibagian ...
- A. jejunum dan ileum
 - B. duodenum
 - C. ileum
 - D. jejunum
 - E. duodenum, jejunum, dan ileum
9. Peranan bakteri dalam membantu pencernaan makanan hewan memamah biak adalah
- A. membantu produksi asam lemak
 - B. menghancurkan dan mencerna selulosa
 - C. melumatkan dan membusukkan makanan
 - D. menguraikan selulosa dan memproduksi gas metana
 - E. membusukkan makanan dan menghasilkan gas metana
10. Fungsi pengosong lambung akan diatur oleh pembukaan sfingter....
- A. esofageal
 - B. kardiak
 - C. fundus
 - D. pilorus
 - E. rektum

Lampiran B6

11. Lapisan gigi bagian luar terbuat dari bahan yang lebih keras dibandingkan dengan tulang adalah
- A. email
 - B. denting
 - C. semen
 - D. karang gigi
 - E. plak
12. Produksi HCl yang berlebihan pada lambung dapat mengakibatkan penyakit
- A. maag
 - B. diare
 - C. karies
 - D. apendisitis
 - E. parositis epidimika
13. Berpindahannya makanan dari rongga mulut ke lambung adalah karena terjadi gerak peristaltik di kerongkongan, gerakan tersebut disebabkan oleh
- A. kontraksi otot polos yang melingkar
 - B. kontraksi otot lurik yang memanjang
 - C. kontraksi otot lurik dan memanjang dan melingkar
 - D. kontraksi otot polos yang memanjang dan melingkar
 - E. kontraksi otot polos dan otot lurik yang memanjang dan melingkar
14. Papile dan saraf yang terkandung pada lidah menyebabkan kita merasakan
- A. pahit pada tepi lidah
 - B. asam pada pangkal lidah
 - C. manis dan asin pada ujung lidah
 - D. manis dan pahit pada ujung lidah
 - E. asam dan asin pada pangkal lidah
15. Perbedaan antara sistem pencernaan makanan pada hewan memamah biak dengan manusia terletak pada ...
- A. susunan dan fungsi gigi
 - B. susunan dan fungsi gigi, lambung
 - C. lambung
 - D. susunan dan fungsi gigi serta , esofagus
 - E. usus

Lampiran B6

16. Penyakit pada saluran pencernaan yang menyebabkan feses sulit keluar karena terlalu keras disebut ...
- A. diare
 - B. konstipasi
 - C. peritonis
 - D. apendisitis
 - E. dental caries
17. Organ pencernaan makanan yang berfungsi sebagai tempat reabsorpsi air adalah
- A. duodenum
 - B. yeyenum
 - C. ileum
 - D. sekum
 - E. kolon
18. Enzim yang dihasilkan oleh rongga mulut yang berfungsi untuk mikroorganisme yang masuk bersama makanan adalah
- A. tripsin
 - B. stepsin
 - C. lizosim
 - D. ptyalin
 - E. amilase
19. Diare dapat disebabkan oleh
- A. kurang minum
 - B. infeksi atau virus
 - C. makan tidak teratur
 - D. peradangan lambung
 - E. produksi HCl yang berlebihan
20. Apendisitis adalah gangguan yang berupa peradangan pada
- A. rektum
 - B. lambung
 - C. usus besar
 - D. usus buntu
 - E. umbai cacing (apendiks)
21. Pernyataan yang benar mengenai gangguan pencernaan dan penyebabnya adalah
- A. diare, disebabkan kelebihan asam lambung
 - B. gastritis, disebabkan ilitasi pada dinding kolon
 - C. sembelit, disebabkan kurang makanan berserat
 - D. ulkus, disebabkan racun yang dikeluarkan oleh bakteri
 - E. radang usus buntu, disebabkan adanya gangguan absorpsi air

Lampiran B6

22. Proses perubahan makanan dari karbohidrat hingga glukosa dilakukan oleh enzim berikut adalah
- A. maltase dan lipase
 - B. amilase dan lipase
 - C. ptialin dan protease
 - D. amilase dan maltase
 - E. protease dan amilase
23. Berikut ini yang **TIDAK** termasuk kedalam penyusun lambung adalah
- A. kardiak
 - B. fundus
 - C. korpus
 - D. pylorus
 - E. esophagus
24. Hormon yang menstimulasi lambung untuk mensekresikan getah yang berupa enzim, HCl dan garam mineral adalah
- A. insulin
 - B. gastrin
 - C. adrenalin
 - D. sekrestin
 - E. kolestokinin
25. Pada hewan memamah biak, makanan akan mengalami pencernaan secara mekanis dan secara biokimiawi dengan bantuan bakteri anaerob pada bagian ...
- A. mulut
 - B. rumen
 - C. retikulum
 - D. omasum
 - E. abomasum
26. Enzim pencernaan yang dihasilkan oleh kelenjar pankreas yang mampu mengubah pepton menjadi asam amino
- A. maltase
 - B. tripsin
 - C. pitialin
 - D. lipase
 - E. enterokinase

Lampiran B6

27. Produksi HCl yang berlebihan dapat menyebabkan terjadinya gesekan pada dinding lambung dan usus halus sehingga timbul rasa nyeri. Gangguan pencernaan yang dimaksud adalah
- A. kolik
 - B. ulkus
 - C. gastritis
 - D. peritonitis
 - E. konstipasi
28. Proses perpindahan bahan makanan melalui saluran pencernaan dengan bantuan kontraksi dan relaksasi otot secara sinergi disebut ...
- A. pencernaan mekanik
 - B. gerak kim
 - C. defekasi
 - D. pencernaan kimiawi
 - E. gerak peristaltik
29. Bagian dari usus halus yang lebih panjang adalah
- A. duodenum
 - B. ileum
 - C. yeyenum
 - D. sekum
 - E. kolon
30. Radang pada kelenjar parotis yang disebabkan oleh virus disebut
- A. kolik
 - B. ulkus
 - C. gastritis
 - D. peritonitis
 - E. konstipasi

KUNCI JAWABAN TES HASIL BELAJAR

No.	A	B	C	D	E
1	O				
2		O			
3		O			
4	O				
5				O	
6	O				
7			O		
8			O		
9		O			
10				O	

No.	A	B	C	D	E
11	O				
12	O				
13				O	
14			O		
15				O	
16				O	
17					O
18				O	
19		O			
20					O

No.	A	B	C	D	E
21			O		
22			O		
23					O
24		O			
25			O		
26		O			
27		O			
28					O
29		O			
30				O	

RUBRIK TES HASIL BELAJAR

Satuan Pendidikan	: SMA Negeri 1 Pallangga
Mata Pelajaran	: Biologi
Kelas/ Semester	: XI / Genap
Tahun Pelajaran	: 2015/2016
Materi	: Sistem Pencernaan Makanan
Standar Kompetensi	: 3. Menjelaskan struktur dan fungsi organ manusia dan hewan tertentu, kelainan / penyakit yang mungkin terjadi serta implikasinya pada sains, lingkungan, teknologi, dan masyarakat (saling temas)
Kompetensi Dasar	: 3.3. Mengidentifikasi keterkaitan antara struktur, fungsi, proses, dan kelainan/penyakit yang dapat terjadi pada sistem pencernaan pada manusia dan hewan misalnya ruminansia
Indikator	:
	➤ Pertemuan 1
	1. Menjelaskan struktur atau alat sistem pencernaan manusia
	2. Menjelaskan fungsi struktur atau alat pencernaan makanan pada manusia
	3. Menjelaskan kelenjar sistem pencernaan pada manusia
	4. Menjelaskan fungsi kelenjar sistem pencernaan pada manusia
	➤ Pertemuan 2
	1. Menjelaskan proses pencernaan makanan yang terjadi pada sistem pencernaan manusia
	2. Menjelaskan proses pencernaan makanan pada hewan ruminansia
	➤ Pertemuan 3
	1. Menjelaskan penyakit/kelainan sistem pencernaan pada manusia
	2. Mengidentifikasi keterkaitan antara struktur, fungsi, proses, dan kelainan/penyakit pada sistem pencernaan pada manusia

Lampiran B7

Keterangan

:

C₁ = PengetahuanC₂ = PemahamanC₃ = AplikasiC₄ = AnalisisC₅ = SintesisC₆ = Evaluasi

No	Materi	Kelas / Semester	Tujuan Pembelajaran	RPP	No Soal	Klasifikasi atau Aspek yang Dinilai	Bentuk Soal	Jumlah Soal
1	Sistem Pencernaan Manusia	XI / 2	Siswa dapat mengidentifikasi struktur dari alat-alat pencernaan pada manusia.	01	1	C1	Pilihan Ganda	12
13					C2			
29					C2			
11			C3					
14			C5					
28			C3					
5			C2					
6			C4					
18			C5					
3	Siswa dapat menyebutkan kelenjar-kelenjar pencernaan pada manusia.				26	C5		
8					C4			
24					C3			

Lampiran B7

4			Siswa dapat mengemukakan masing-masing fungsi dari kelenjar pencernaan pada manusia.					
5			Siswa dapat menganalisis perbedaan antara pencernaan mekanik dan pencernaan kimiawi.	02	2	C2		7
6			Siswa dapat menyebutkan proses pencernaan yang terjadi pada organ pencernaan manusia.		3	C3		
					4	C2		
					7	C4		
					10	C3		
				17	C3			
				22	C4			
7			Siswa dapat mengidentifikasi struktur dari alat-alat pencernaan pada hewan ruminansia.	03	15	C2		11
8			Siswa dapat menyebutkan fungsi dari		23	C3		
					9	C4		
				25	C4			
					12	C2		

Lampiran B7

9			masing-masing alat pencernaan pada hewan ruminansia.	16	C3			
				19	C3			
				20	C2			
			Siswa dapat menelaah gangguan/ kelainan dan penyakit yang dapat terjadi pada sistem pencernaan.	21	C2			
				27	C3			
				30	C3			

a. Instrumen validasi RPP

FORMAT VALIDASI RENCANA PELAKSANAAN PEMBELAJARAN (RPP)**A. Petunjuk**

Dalam menyusun strata 1, peneliti menggunakan perangkat pembelajaran. Salah satu komponen perangkat pembelajaran tersebut adalah lembar Rencana Pelaksanaan Pembelajaran (RPP). Karena itu peneliti meminta kesediaan Bapak/Ibu untuk memberikan penilaian terhadap RPP yang dibuat. Penilaian dilakukan dengan memberi tanda cek (√) pada kolom yang sesuai dalam matriks uraian aspek yang dinilai dengan skala penilaian berikut :

1. Adalah tidak valid
2. Adalah kurang valid
3. Adalah cukup valid
4. Adalah valid
5. Adalah sangat valid

Selain memberikan penilaian, Bapak/Ibu diharapkan untuk memberi komentar langsung di dalam lembar validasi ini. Atas bantuannya saya ucapkan terima kasih.

B. Tabel Penilaian

NO	Aspek yang dinilai	Penilaian					Ket
		1	2	3	4	5	
	Kompetensi Dasar Kejelasan rumusan kompetensi dasar						
	Indikator Pencapaian Kompetensi Dasar 1. Ketepatan penjabaran kompetensi dasar dalam indikator 2. Kesesuaian indikator dengan waktu yang disediakan 3. Kejelasan rumusan indikator 4. Keterukuran indikator 5. Kesesuaian indikator dengan perkembangan kognitif siswa						
3	Isi dan Kegiatan Pembelajaran 1. Kebenaran isi/materi pembelajaran 2. Sistematika penyusunan rencana pembelajaran						

	3. Kesesuaian materi pembelajaran dengan indikator 4. Pemilihan strategi, pendekatan, metode dan sarana pembelajaran dilakukan dengan tepat, sehingga memungkinkan siswa aktif belajar 5. Kejelasan kegiatan guru dan siswa pada setiap tahapan pembelajaran 6. Kegiatan guru dan siswa dirumuskan secara jelas dan operasional, sehingga mudah dilaksanakan oleh guru dalam proses pembelajaran di kelas 7. Kesesuaian alokasi waktu yang digunakan					
4	Bahasa 1. Penggunaan bahasa ditinjau dari penggunaan kaidah bahasa Indonesia 2. Bahasa yang digunakan bersifat komunikatif 3. Kesederhanaan struktur kalimat					
5	Waktu 1. Kesesuaian waktu yang digunakan 2. Rincian waktu untuk setiap tahapan pembelajaran Penutup 1. Mengevaluasi dengan memberikan tes evaluasi berupa pilihan ganda					

C. Penilaian umum terhadap Rencana Pelaksanaan Pembelajaran (RPP)

1. Dapat digunakan tanpa revisi
2. Dapat digunakan dengan revisi kecil
3. Dapat digunakan dengan revisi besar
4. Belum dapat digunakan

D. Komentar dan saran :

.....

..... 2016

Validator/Penilai

(.....)

b. Instrumen validasi Lembar Kegiatan Siswa (LKS)

FORMAT VALIDASI LEMBAR KEGIATAN SISWA (LKS)

A. Petunjuk

Dalam menyusun strata 1, peneliti menggunakan perangkat pembelajaran. Salah satu komponen perangkat pembelajaran tersebut adalah Lembar Kegiatan Siswa (LKS). Karena itu peneliti meminta kesediaan Bapak/Ibu untuk memberikan penilaian terhadap LKS yang dibuat. Penilaian dilakukan dengan memberi tanda cek (√) pada kolom yang sesuai dalam matriks uraian aspek yang dinilai dengan skala penilaian berikut :

1. Adalah tidak valid
2. Adalah kurang valid
3. Adalah cukup valid
4. Adalah valid
5. Adalah sangat valid

Selain memberikan penilaian, Bapak/Ibu diharapkan untuk memberi komentar langsung di dalam lembar validasi ini. Atas bantuannya saya ucapkan terima kasih.

B. Tabel Penilaian

NO	URAIAN	Penilaian					Ket
		1	2	3	4	5	
	Aktivitas 1. Kesesuaian aktivitas dengan tujuan (indikator pencapaian hasil belajar) 2. Prosedur urutan kerja 3. Manfaat terhadap pembelajaran 4. Keterbacaan/kejelasan bahasa 5. Peranan LKS mengaktifkan belajar siswa						
	Materi yang disajikan 1. Kebenaran materi/isi 2. Merupakan materi/tugas yang esensial 3. Kesesuaian dengan pembelajaran 4. Perannya untuk mendorong siswa dalam menemukan konsep/prosedur dengan cara mereka sendiri						

	<p>Bahasa</p> <ol style="list-style-type: none"> 1. Kebenaran tata bahasa 2. Kesesuaian kalimat dengan tingkat perkembangan siswa 3. Mendorong motivasi untuk bekerja 4. Kesederhanaan struktur kalimat 5. Kalimat soal tidak mengandung arti ganda 6. Kejelasan petunjuk atau arahan 7. Sifat komunikatif bahasa yang digunakan 						
	<p>Alokasi waktu</p> <p>Rasionalisasi alokasi waktu untuk menyelesaikan LKS</p>						

C. Penilaian umum terhadap Lembar Kegiatan Siswa (LKS)

1. Dapat digunakan tanpa revisi
2. Dapat digunakan dengan revisi kecil
3. Dapat digunakan dengan revisi besar
4. Belum dapat digunakan

D. Komentar dan saran :

.....

.....

.....

..... 2016

Validator/Penilai

(.....)

c. Instrumen validasi tes evaluasi

FORMAT VALIDASI LEMBAR TES EVALUASI

A. Petunjuk

Dalam menyusun strata 1, peneliti menggunakan instrumen lembar tes evaluasi. Karena itu peneliti meminta kesediaan Bapak/Ibu untuk memberikan penilaian terhadap lembar tes evaluasi yang dibuat. Penilaian dilakukan dengan memberi tanda cek (√) pada kolom yang sesuai dalam matriks uraian aspek yang dinilai dengan skala penilaian berikut :

1. Adalah tidak valid
2. Adalah kurang valid
3. Adalah cukup valid
4. Adalah valid
5. Adalah sangat valid

Selain memberikan penilaian, Bapak/Ibu diharapkan untuk memberi komentar langsung di dalam lembar validasi ini. Atas bantuannya saya ucapkan terima kasih.

B. Tabel Penilaian

NO	URAIAN	Penilaian					Ket
		1	2	3	4	5	
	Materi 1. Pertanyaan sesuai dengan aspek (variabel) yang diukur 2. Pertanyaan dirumuskan dengan jelas 3. Pilihan jawaban yang dinyatakan dengan jelas						
	Konstruksi 1. Petunjuk pengisian instrument dinyatakan dengan jelas 2. Kalimat dalam setiap item pertanyaan tidak menimbulkan penafsiran ganda						
	Bahasa 1. Menggunakan bahasa yang sesuai dengan						

	kaidah Bahasa Indonesia yang benar 2. Menggunakan bahasa yang sederhana dan mudah dimengerti 3. Menggunakan kata-kata (istilah) yang dikenal oleh siswa							
	Waktu Waktu yang digunakan sesuai							

C. Penilaian umum terhadap lembar tes evaluasi

1. Dapat digunakan tanpa revisi
2. Dapat digunakan dengan revisi kecil
3. Dapat digunakan dengan revisi besar
4. Belum dapat digunakan

D. Komentar dan saran :

.....

.....

.....

..... 2016

Validator/Penilai

(.....)

d. Instrumen validasi lembar observasi

FORMAT VALIDASI LEMBAR OBSERVASI

A. Petunjuk

Dalam menyusun strata 1, peneliti menggunakan instrumen lembar motivasi belajar siswa. Karena itu peneliti meminta kesediaan Bapak/Ibu untuk memberikan penilaian terhadap lembar motivasi belajar siswa yang dibuat. Penilaian dilakukan dengan memberi tanda cek (√) pada kolom yang sesuai dalam matriks uraian aspek yang dinilai dengan skala penilaian berikut:

1. Adalah tidak valid
2. Adalah kurang valid
3. Adalah cukup valid
4. Adalah valid
5. Adalah sangat valid

Selain memberikan penilaian, Bapak/Ibu diharapkan untuk memberi komentar langsung di dalam lembar validasi ini. Atas bantuannya saya ucapkan terima kasih.

B. Tabel Penilaian

NO	URAIAN	Penilaian					ket
		1	2	3	4	5	
	Materi 1. Pernyataan sesuai dengan aspek (variabel) yang diukur 2. Pernyataan dirumuskan dengan jelas 3. Jawaban yang diharapkan jelas						
	Konstruksi 1. Petunjuk pengisian instrument dinyatakan dengan jelas 2. Kalimat dalam pernyataan tidak menimbulkan penafsiran ganda						
	Bahasa 1. Menggunakan bahasa yang sesuai dengan kaidah Bahasa Indonesia yang benar 2. Menggunakan bahasa yang sederhana dan mudah dimengerti						

	3. Menggunakan kata-kata (istilah) yang dikenal oleh responden oleh responden						
	Waktu Waktu yang digunakan sesuai						

C. Penilaian umum terhadap lembar motivasi siswa

1. Dapat digunakan tanpa revisi
2. Dapat digunakan dengan revisi kecil
3. Dapat digunakan dengan revisi besar
4. Belum dapat digunakan

D. Komentar dan saran :

.....

.....

.....

..... 2016

Validator/Penilai

(.....)

FORMAT HASIL PERHITUNGAN VALIDASI RPP

Kategori validitas setiap kriteria, setiap aspek, atau keseluruhan aspek ditetapkan sebagai berikut:

$4,5 \leq$	$< 5,0$	Sangat valid
$3,5 \leq$	$< 4,5$	Valid
$2,5 \leq$	$< 3,5$	Cukup valid
$1,5 \leq$	$< 2,5$	Kurang valid
$1 <$	$< 1,5$	Tidak valid

Tabel Penilaian

No	ASPEK YANG DINILAI	PENILAIAN VALIDATOR				KET
		1	2	3	Rerata	
1	Kompetensi Dasar Kejelasan rumusan kompetensi dasar	5	5	5	5	SV
	Rereta Aspek				5	SV
2	Indikator Pencapaian Kompetensi Dasar 1. Ketepatan penjabaran kompetensi dasar dalam indikator 2. Kesesuaian indikator dengan waktu yang disediakan 3. Kejelasan rumusan indikator 4. Keterukuran indikator 5. Kesesuaian indikator dengan perkembangan kognitif siswa	5	4	5	4,7	SV
		5	5	4	4,7	SV
		5	5	4	4,7	SV
		5	4	4	4,4	V
		5	4	4	4,4	V
	Rereta Aspek				4,6	SV

NO	ASPEK YANG DINILAI	PENILAIAN VALIDATOR				KET
		1	2	3	Rerata	
3	Isi dan Kegiatan Pembelajaran					
	1. Kebenaran isi/materi pembelajaran	5	4	5	4,7	SV
	2. Sistematika penyusunan rencana pembelajaran	5	4	5	4,7	SV
	3. Kesesuaian materi pembelajaran dengan indikator	5	4	5	4,7	SV
	4. Pemilihan strategi, pendekatan, metode dan sarana pembelajara dilakukan dengan tepat, sehingga memungkinkan siswa aktif belajar	5	4	4	4,4	V
	5. Kejelasan kegiatan guru dan siswa pada setiap tahapan pembelajaran	5	4	4	4,4	V
	6. Kegiatan guru dan siswa dirumuskan secara jelas dan operasional, sehingga mudah dilaksanakan oleh guru dalam proses pembelajaran di kelas	5	4	4	4,4	V
	7. Kesesuaian alokasi waktu yang digunakan	5	4	4	4,4	V
	Rerata Aspek				4,5	SV
4	Bahasa					
	1. Penggunaan bahasa ditinjau dari penggunaan kaidah bahasa Indonesia	5	4	5	4,7	SV
	2. Bahasa yang digunakan bersifat komunikatif	5	4	5	4,7	SV
	3. Kesederhanaan struktur kalimat	5	4	5	4,7	SV
	Rerata Aspek				4,7	SV

NO	ASPEK YANG DINILAI	PENILAIAN VALIDATOR				KET
		1	2	3	Rerata	
5	Waktu					
	1. Kesesuaian waktu yang digunakan	5	4	4	4,4	V
	2. Rincian waktu untuk setiap tahapan pembelajaran	5	4	4	4,4	V
	Penutup					
	1. Mengevaluasi dengan memberikan tes evaluasi baik essay ataupun pilihan ganda	5	4	4	4,4	V
	Rerata Aspek				4,4	V

RERATA TOTAL = 4,6 (SANGAT VALID)

FORMAT HASIL PERHITUNGAN VALIDASI LKS

Kategori validitas setiap kriteria, setiap aspek, atau keseluruhan aspek ditetapkan sebagai berikut:

$4,5 \leq$	$< 5,0$	Sangat valid
$3,5 \leq$	$< 4,5$	Valid
$2,5 \leq$	$< 3,5$	Cukup valid
$1,5 \leq$	$< 2,5$	Kurang valid
$1 <$	$< 1,5$	Tidak valid

Tabel Penilaian

No	ASPEK YANG DINILAI	PENILAIAN VALIDATOR				Ket
		1	2	3	Rerata	
1	Aktivitas					
	1. Kesesuaian aktivitas dengan tujuan (indikator pencapaian hasil belajar)	5	5	5	5	SV
	2. Prosedur urutan kerja	5	4	5	4,7	SV
	3. Manfaat terhadap pembelajaran	5	5	5	5	SV
	4. Keterbacaan/kejelasan bahasa	3	5	5	4,3	V
	5. Peranan LKS mengaktifkan belajar siswa	4	5	5	4,7	SV
	Rerata Aspek				4,7	SV
2	Materi yang disajikan					
	1. Kebenaran materi/isi	5	5	5	5	SV
	2. Merupakan materi/tugas yang esensial	5	5	4	4,7	SV
	3. Kesesuaian dengan pembelajaran	5	5	5	5	SV

NO	ASPEK YANG DINILAI	PENILAIAN			Ket	
		1	2	3		Rerata
	4. Peranannya untuk mendorong siswa dalam menemukan konsep/prosedur dengan cara mereka sendiri	4	5	5	4,7	SV
	Rerata Aspek				4,8	SV
3	Bahasa					
	1. Kebenaran tata bahasa	5	5	4	4,7	SV
	2. Kesesuaian kalimat dengan tingkat perkembangan siswa	5	4	4	4,6	SV
	3. Mendorong minat untuk bekerja	4	5	4	4,6	SV
	4. Kesederhanaan struktur kalimat	5	4	5	4,7	SV
	5. Kalimat soal tidak mengandung arti ganda	5	5	4	4,7	SV
	6. Kejelasan petunjuk atau arahan	4	5	5	4,7	SV
	7. Sifat komunikatif bahasa yang digunakan	5	4	5	4,7	SV
	Rerata Aspek				4,7	SV
4	Alokasi waktu					
	Rasionalisasi alokasi waktu untuk menyelesaikan LKS dan TTS	5	5	5	5	SV
	Rerata Aspek				5	SV

RERATA TOTAL = 4,8 (SANGAT VALID)

FORMAT HASIL PERHITUNGAN VALIDASI LEMBAR TES EVALUASI

Kategori validitas setiap kriteria, setiap aspek, atau keseluruhan aspek ditetapkan sebagai berikut:

$4,5 \leq < 5,0$	Sangat valid
$3,5 \leq < 4,5$	Valid
$2,5 \leq < 3,5$	Cukup valid
$1,5 \leq < 2,5$	Kurang valid
$1 < < 1,5$	Tidak valid

Tabel Penilaian

NO	ASPEK YANG DINILAI	PENILAIAN VALIDATOR				KET
		1	2	3	Rerata	
1	Materi					
	1. Pertanyaan sesuai dengan aspek (variabel) yang diukur	5	4	4	4,6	SV
	2. Pertanyaan dirumuskan dengan jelas	4	5	5	4,6	SV
	3. Pilihan jawaban yang dinyatakan dengan jelas	5	4	4	4,6	SV
	Rerata Aspek				4,6	SV
2	Konstruksi					
	1. Petunjuk pengisian instrument dinyatakan dengan jelas	5	4	4	4,6	SV
	2. Kalimat dalam setiap item pertanyaan tidak menimbulkan penafsiran ganda	4	5	5	4,7	SV
	Rerata Aspek				4,7	SV

NO	ASPEK YANG DINILAI	PENILAIAN VALIDATOR				KET
		1	2	3	Rerata	
3	Bahasa					
	1. Menggunakan bahasa yang sesuai dengan kaidah bahasa Indonesia yang benar	5	4	4	4,6	SV
	2. Menggunakan bahasa yang sederhana dan mudah dimengerti	4	5	4	4,6	SV
	3. Menggunakan kata-kata (istilah) yang dikenal oleh siswa	5	4	4	4,6	SV
	Rerata Aspek				4,6	SV
4	Waktu Waktu yang digunakan sesuai	5	5	5	5	SV
	Rerata Aspek				5	SV

RERATA TOTAL = 4,7 (SANGAT VALID)

FORMAT HASIL PERHITUNGAN VALIDASI LEMBAR OBSERVASI

Kategori validitas setiap kriteria, setiap aspek, atau keseluruhan aspek ditetapkan sebagai berikut:

$4,5 \leq$	$< 5,0$	Sangat valid
$3,5 \leq$	$< 4,5$	Valid
$2,5 \leq$	$< 3,5$	Cukup valid
$1,5 \leq$	$< 2,5$	Kurang valid
$1 <$	$< 1,5$	Tidak valid

Tabel Penilaian

NO	ASPEK YANG DINILAI	PENILAIAN VALIDATOR				KET
		1	2	3	Rerata	
1	Materi					
	1. Pernyataan sesuai dengan aspek (variabel) yang diukur	4	5	4	4,6	SV
	2. Pernyataan dirumuskan dengan jelas	5	4	5	4,7	SV
	3. Jawaban yang diharapkan jelas	4	5	4	4,6	SV
	Rerata Aspek				4,6	SV
2	Konstruksi					
	1. Petunjuk pengisian instrument dinyatakan dengan jelas	5	4	5	4,7	SV
	2. Kalimat dalam pernyataan tidak menimbulkan penafsiran ganda	5	4	5	4,7	SV
	Rerata Aspek				4,7	SV

NO	ASPEK YANG DINILAI	PENILAIAN VALIDATOR				KET
		1	2	3	Rerata	
3	Bahasa					
	1. Menggunakan bahasa yang sesuai dengan kaidah Bahasa Indonesia yang benar	4	4	5	4,6	SV
	2. Menggunakan bahasa yang sederhana dan mudah dimengerti	5	4	4	4,6	SV
	3. Menggunakan kata-kata (istilah) yang dikenal oleh responden	4	5	5	4,7	SV
	Rerata Aspek				4,6	SV
4	Waktu	5	4	5	4,7	SV
	Waktu yang digunakan sesuai					
	Rerata Aspek				4,7	SV

RERATA TOTAL = 4,7 (SANGAT VALID)

➤ **PENILAI**

DAFTAR NAMA PENILAI / VALIDATOR

No	Nama	Jabatan
1	Muh Rapi, S.Ag., M.pd.	Sekjur UIN Alauddin Makassar
2	Dr. Muh. Yusuf Tahir, S.Ag., M.Ag.	Dosen UIN Alauddin Makassar
3	Hajrawati, S.Pd., M.Pd.	Guru Biologi SMA Negeri 1 Pallangga

LAMPIRAN C

Hitungan SPSS

1. Deskriptif TPS(E1) - TPT(E2)
2. Normalitas TPS(E1) - TPT(E2)
3. Homogenitas Hasil Belajar Posttest E1 dan E2
4. Uji t Hasil Belajar Posttest E1 dan E2

Statistik Deskriptif TPS Kelas XI IPA₄ Eksperimen 1

Statistics

TPS		pretest	posttest
N	Valid	29	29
	Missing	0	0

Frequency Table

Posttest				
	Frequency	Percent	Valid Percent	Cumulative Percent
35	2	6,9	6,9	6,9
40	3	10,3	10,3	17,2
41	1	3,4	3,4	20,7
45	2	6,9	6,9	27,6
46	1	3,4	3,4	31,0
50	2	6,9	6,9	37,9
52	1	3,4	3,4	41,4
55	2	6,9	6,9	48,3
56	1	3,4	3,4	51,7
57	1	3,4	3,4	55,2
58	1	3,4	3,4	58,6
60	2	6,9	6,9	65,5
62	2	6,9	6,9	72,4
65	1	3,4	3,4	75,9
67	2	6,9	6,9	82,8
68	1	3,4	3,4	86,2
70	4	13,8	13,8	100,0
Total	29	100,0	100,0	

Descriptives

Descriptive Statistics

	N	Minimum	Maximum	Mean	Std. Deviation
posttest	29	35	70	54,86	11,385
Valid N (listwise)	29				

Statistik Deskriptif TPT Kelas XI IPA₇ Eksperimen 2

Statistics

TPT

		pretest	posttest
N	Valid	30	30
	Missing	0	0

Frequency Table

Posttest

	Frequency	Percent	Valid Percent	Cumulative Percent
51	3	10,0	10,0	10,0
53	1	3,3	3,3	13,3
54	1	3,3	3,3	16,7
56	1	3,3	3,3	20,0
59	2	6,7	6,7	26,7
61	2	6,7	6,7	33,3
63	2	6,7	6,7	40,0
Valid 64	2	6,7	6,7	46,7
70	1	3,3	3,3	50,0
71	2	6,7	6,7	56,7
73	4	13,3	13,3	70,0
75	5	16,7	16,7	86,7
76	1	3,3	3,3	90,0
78	3	10,0	10,0	100,0
Total	30	100,0	100,0	

Descriptives

Descriptive Statistics

	N	Minimum	Maximum	Mean	Std. Deviation
posttest	30	51	78	66,63	9,190
Valid N (listwise)	30				

Uji Normalitas TPS Kelas XI IPA₄ Eksperimen 1

One-Sample Kolmogorov-Smirnov Test

		posttest
N		29
Normal Parameters ^{a,b}	Mean	54,86
	Std. Deviation	11,385
Most Extreme Differences	Absolute	,098
	Positive	,095
	Negative	-,098
Kolmogorov-Smirnov Z		,529
Asymp. Sig. (2-tailed)		,943

a. Test distribution is Normal.

b. Calculated from data.

Uji Normalitas TPT Kelas XI IPA₇ Eksperimen 2

One-Sample Kolmogorov-Smirnov Test

		posttest
N		30
Normal Parameters ^{a,b}	Mean	66,63
	Std. Deviation	9,190
Most Extreme Differences	Absolute	,189
	Positive	,108
	Negative	-,189
Kolmogorov-Smirnov Z		1,036
Asymp. Sig. (2-tailed)		,234

a. Test distribution is Normal.

b. Calculated from data.

Uji Homogenitas Post-test

Test of Homogeneity of Variances

Posttest

Levene Statistic	df1	df2	Sig.
1,220	1	57	,274

ANOVA

Posttest

	Sum of Squares	df	Mean Square	F	Sig.
Between Groups	2043,212	1	2043,212	19,160	,000
Within Groups	6078,415	57	106,639		
Total	8121,627	58			

Lampiran C4

Uji t Hasil Belajar Posttest

Group Statistics

	kelas	N	Mean	Std. Deviation	Std. Error Mean
posttest	TPS Kelas Eksperimen 1	29	54,86	11,385	2,114
	TPT Kelas Eksperimen 2	30	66,63	9,190	1,678

Independent Samples Test

		Levene's Test for Equality of Variances		t-test for Equality of Means						
		F	Sig.	t	df	Sig. (2-tailed)	Mean Difference	Std. Error Difference	95% Confidence Interval of the Difference	
									Lower	Upper
posttest	Equal variances assumed	1,220	,274	4,377	57	,000	-11,771	2,689	-17,156	-6,386
	Equal variances not assumed			4,361	53,778	,000	-11,771	2,699	-17,183	-6,360

LAMPIRAN C

Hitungan SPSS

1. Deskriptif TPS(E1) - TPT(E2)
2. Normalitas TPS(E1) - TPT(E2)
3. Homogenitas Hasil Belajar Posttest E1 dan E2
4. Uji t Hasil Belajar Posttest E1 dan E2

Statistik Deskriptif TPS Kelas XI IPA₄ Eksperimen 1

Statistics

TPS		pretest	posttest
N	Valid	29	29
	Missing	0	0

Frequency Table

Posttest				
	Frequency	Percent	Valid Percent	Cumulative Percent
35	2	6,9	6,9	6,9
40	3	10,3	10,3	17,2
41	1	3,4	3,4	20,7
45	2	6,9	6,9	27,6
46	1	3,4	3,4	31,0
50	2	6,9	6,9	37,9
52	1	3,4	3,4	41,4
55	2	6,9	6,9	48,3
56	1	3,4	3,4	51,7
57	1	3,4	3,4	55,2
58	1	3,4	3,4	58,6
60	2	6,9	6,9	65,5
62	2	6,9	6,9	72,4
65	1	3,4	3,4	75,9
67	2	6,9	6,9	82,8
68	1	3,4	3,4	86,2
70	4	13,8	13,8	100,0
Total	29	100,0	100,0	

Descriptives

Descriptive Statistics

	N	Minimum	Maximum	Mean	Std. Deviation
posttest	29	35	70	54,86	11,385
Valid N (listwise)	29				

Statistik Deskriptif TPT Kelas XI IPA₇ Eksperimen 2

Statistics

TPT

		pretest	posttest
N	Valid	30	30
	Missing	0	0

Frequency Table

Posttest

	Frequency	Percent	Valid Percent	Cumulative Percent
51	3	10,0	10,0	10,0
53	1	3,3	3,3	13,3
54	1	3,3	3,3	16,7
56	1	3,3	3,3	20,0
59	2	6,7	6,7	26,7
61	2	6,7	6,7	33,3
63	2	6,7	6,7	40,0
Valid 64	2	6,7	6,7	46,7
70	1	3,3	3,3	50,0
71	2	6,7	6,7	56,7
73	4	13,3	13,3	70,0
75	5	16,7	16,7	86,7
76	1	3,3	3,3	90,0
78	3	10,0	10,0	100,0
Total	30	100,0	100,0	

Descriptives

Descriptive Statistics

	N	Minimum	Maximum	Mean	Std. Deviation
posttest	30	51	78	66,63	9,190
Valid N (listwise)	30				

Uji Normalitas TPS Kelas XI IPA₄ Eksperimen 1

One-Sample Kolmogorov-Smirnov Test

		posttest
N		29
Normal Parameters ^{a,b}	Mean	54,86
	Std. Deviation	11,385
Most Extreme Differences	Absolute	,098
	Positive	,095
	Negative	-,098
Kolmogorov-Smirnov Z		,529
Asymp. Sig. (2-tailed)		,943

a. Test distribution is Normal.

b. Calculated from data.

Uji Normalitas TPT Kelas XI IPA₇ Eksperimen 2

One-Sample Kolmogorov-Smirnov Test

		posttest
N		30
Normal Parameters ^{a,b}	Mean	66,63
	Std. Deviation	9,190
Most Extreme Differences	Absolute	,189
	Positive	,108
	Negative	-,189
Kolmogorov-Smirnov Z		1,036
Asymp. Sig. (2-tailed)		,234

a. Test distribution is Normal.

b. Calculated from data.

Uji Homogenitas Post-test

Test of Homogeneity of Variances

Posttest

Levene Statistic	df1	df2	Sig.
1,220	1	57	,274

ANOVA

Posttest

	Sum of Squares	df	Mean Square	F	Sig.
Between Groups	2043,212	1	2043,212	19,160	,000
Within Groups	6078,415	57	106,639		
Total	8121,627	58			

Lampiran C4

Uji t Hasil Belajar Posttest

Group Statistics

	kelas	N	Mean	Std. Deviation	Std. Error Mean
posttest	TPS Kelas Eksperimen 1	29	54,86	11,385	2,114
	TPT Kelas Eksperimen 2	30	66,63	9,190	1,678

Independent Samples Test

		Levene's Test for Equality of Variances		t-test for Equality of Means						
		F	Sig.	t	df	Sig. (2-tailed)	Mean Difference	Std. Error Difference	95% Confidence Interval of the Difference	
									Lower	Upper
posttest	Equal variances assumed	1,220	,274	4,377	57	,000	-11,771	2,689	-17,156	-6,386
	Equal variances not assumed			4,361	53,778	,000	-11,771	2,699	-17,183	-6,360

LAMPIRAN D

Dokumentasi Penelitian

1. Dokumentasi Kelas Eksperimen 1 TPS
2. Dokumentasi Kelas Eksperimen 2 TPT

DOKUMENTASI
KELAS XI IPA₄ EKSPERIMEN 1





DOKUMENTASI
KELAS XI IPA₇ EKSPERIMEN 2





LAMPIRAN E

Persuratan



BERITA ACARA

Pada hari ini, telah dilaksanakan seminar draft Skripsi Mahasiswa atas nama :

Nama : Abudzar Ghifari Al-Basyar
Nim : 20500112074
Jurusan : Pendidikan Biologi
JenisKelamin : Laki-laki
Alamat : Tetebatu Kel. Pangkabinanga Kec. Pallangga Kab. Gowa
Judul Skripsi : “Perbandingan Hasil Belajar Menggunakan Model Pembelajaran Kooperatif Tipe *Think Pair Share (TPS)* Dengan Tipe *The Power Of Two (TPT)* Pada Materi Sistem Pencernaan Siswa Kelas XI SMA Negeri 1 Pallangga Kabupaten Gowa”

DihadiriOleh

Narasumber : 2 Orang

Demikian berita acara ini dibuat untuk dipergunakan seperlunya.

Narasumber I

Dr. Andi Maulana, M.Si.
NIP. 19730302 200212 1 002

Narasumber II

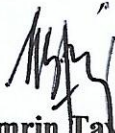
Drs. Tamrin Tayeb, M.Si.
NIP. 19610529 199403 1 001

Samata – Gowa, 18 Desember 2015

Mengetahui,
Ketua Jurusan Pendidikan Biologi

Jamilah, S.Si., M.Si.
NIP. 19760405 200501 2 005

Keterangan:

1 (satu) rangkap untuk Ketua Jurusan

1 (satu) rangkap untuk Subag. Akademik

1 (satu) rangkap untuk PMUK Fak. Tarbiyah dan Keguruan UIN Alauddin Makassar

1 (satu) rangkap untuk yang bersangkutan



KEMENTERIAN AGAMA
UNIVERSITAS ISLAM NEGERI ALAUDDIN MAKASSAR
FAKULTAS TARBIYAH DAN KEGURUAN
Jl. H. M. Yasin Limpo Nomor 36 Samata-Gowa Tlp. (0411) 882682 (Fax. 882682)

DAFTAR HADIR PESERTA SEMINAR DRAFT

Nama : Abudzar Ghifari Al-Basyar
NIM : 20500112074
Pembimbing : 1. Dr. Andi Maulana, M.Si.
2. Drs. Tamrin Tayeb, M.Si.
Hari/Tanggal :
Tempat/Waktu:

No	Nama	NIM	Jurusan	TTD
1.	Mulmainna	20500112056	Perd. Biologi	
2.	Ummu Kalsum Asyari	20500112076	"	
3.	Nurul Muha Tarsil	2050011205	"	
4.	Samsul Bahri	20500112042	Perd Biologi	
5.	Andi Risko Ardis	20500112043	"	
6.	Mulmainna	20500112066	"	
7.	Ririn Fachri anti	20500112041	"	
8.	Setri eni	20500112068	"	
9.	Anriyani	20500112069	"	
10.	Budi	20500112058	"	
11.	Mariaeus Solehaeul Ula	20500112099	"	
12.	Ivah s. Fauziati	20500112052	"	
13.	Haniati	20500112064.	"	
14.	Tasqiyatan Nafsi	20500112098	"	
15.	Indah Putri N	20500112057	"	
16.	Murw Fitri	20500112072	"	



KEMENTERIAN AGAMA
UNIVERSITAS ISLAM NEGERI ALAUDDIN MAKASSAR
FAKULTAS TARBIYAH DAN KEGURUAN

Jl. H. M. Yasin Limpo Nomor 36 Samata-Gowa Tlp. (0411) 882682 (Fax. 882682)

17	Hartati	20500112054	pendidikan biologi	Hartati
18	Muhammad Fauhid	20500112049	"	Fauhid
19	Sunarto	20500112052	"	Sunarto
20	Besse Ulmi Rezy	20500112075	"	Ulmi
21	Tur Andriani H	20500112073	"	Andriani
22	ANDINI	20500112039	"	Andini
23	Nurradillah	20500112070	"	Nurradillah
24	Supiati	20500112062	"	Supiati
25	Nurwahidah	20500112046	"	Nurwahidah
26	Rahmi	20500112065	"	Rahmi

Samata – Gowa, Desember 2015

Pembimbing I

Dr. Andi Maulana, M.Si.
NIP. 19730302 200212 1 002

Pembimbing II

Drs. Tamrin Tayeb, M.Si.
NIP. 19610529 199403 1 001

Mengetahui
Ketua Jurusan Pend. Biologi

Jamilah, S.Si., M.Si.
NIP.19760405 200501 2 005

FORMULIR PENDAFTARAN UJIAN SKRIPSI

NOMOR : 849/P.B10/VIII/2016

Nama lengkap : Abudzar Ghifari AL-Basyar

Tempat Tanggal Lahir : Ujung Pandang, 15 September 1994

Alamat : Tetebovu kel. Dangkabinanga kec. Dallangga kab. GOWA

Suku bangsa : Makassar / INDONESIA

NIM : 20500112074

Jurusan : Pendidikan Biologi

Jenis Kelamin : Laki-laki

Judul Skripsi : "Perbandingan Hasil Belajar Menggunakan Model Pembelajaran Kooperatif Tipe Think Pair Share (TPS) Dengan Tipe The Power of Two (TP2) Siswa kelas XI SMAN 1 Dallangga Kabupaten GOWA"

Nomor Sertifikat KKN : 008 / LP2M - UIN / x / 2015 \neq

Nomor Sertifikat FIKIH : 406 / PIBA, CBP / 2013 \neq

Bukti Pembayaran SPP : 1 - 8 \neq

Nomor SK Pembimbing : 574 / P.B10 / XI / 2015

IPK Sementara : 3,59 Σ sksN = IPKS \neq
sks

Tgl. Persetujuan Pembimbing : 15 Bulan Juni Tahun 2015 \neq

Dosen Penguji
Ketua : H. M. Rapi Sa, M. Pd.

Sekretaris : Jamirah, S. Si, M. Si.

Penguji :
1) Dr. Hj. St. Syamsudduha, M. Pd.
2) Dr. H. Salahuddin, M. Ag.

Pembimbing :
1) Dr. Andi Maulana, M. Si.
2) Drs. Tamrin Fayah, M. Si.

U.A.P.S. (Komprehensif) :

Dirasah Islamiyah Dosen: Dr. Hamka Ilyas, M.Th.1. Lulus Tgl. 14 April 2016 \neq

Ilmu Pendidikan Islam Dosen: Dr. Nuryamin, M. Ag. Lulus Tgl. 11 April 2016 \neq

Metode Peng. PPUI Dosen: Dr. Muh. Khalifah Mustami, M. Pd. Lulus Tgl. 04 Mei 2016 \neq

Samata, 12 - Agustus 2016

Disetujui Oleh :
Ketua Jurusan
Jamirah, S. Si, M. Si.
NIP. 19760405 200501 2 005

Mahasiswa
Abudzar Ghifari AL-Basyar
NIM. 20500112074

Mengetahui,
An. Dekan
Wakil Dekan Bid. Akademik

(Signature)



PEMERINTAH PROVINSI SULAWESI SELATAN
BADAN KOORDINASI PENANAMAN MODAL DAERAH
Unit Pelaksana Teknis – Pelayanan Perizinan Terpadu
Jln. Sougenville No. 5 Telp (0411) 441077 Fax. (0411) 448936
MAKASSAR 90222

Makassar, 08 Januari 2016

Kepada

Nomor : 00207 /P2T-BKPMD/19.36P/VII/01/2016

Lampiran : -

Perihal : Izin Penelitian

Yth. Bupati Gowa

di-

Sungguminasa

Berdasarkan surat Dekan Fak. Tarbiyah & Keguruan UIN Alauddin Makassar Makassar Nomor : T.1/TL.00/042/2016 tanggal 06 Januari 2016 perihal tersebut diatas, mahasiswa/peneliti dibawah ini :

Nama : Abudzar Ghifari Al-Basyar
Nomor Pokok : 20500112074
Program Studi : Pend. Biologi
Pekerjaan : Mahasiswa
Alamat : Jl. H.M. Yasin Limpo No. 36 Samata, Gowa

Bermaksud untuk melakukan penelitian di daerah/kantor saudara dalam rangka penyusunan Skripsi, dengan judul :

"PERBANDINGAN HASIL BELAJAR MENGGUNAKAN MODEL PEMBELAJARAN KOOPERATIF TIPE THINK PAIR SHARE (TPS) DENGAN TIPE THE POWER OF TWO (TPT) PADA MATERI SISTEM PENCERNAAN SISWA KELAS XI SMAN 1 PALLANGGA KAB. GOWA"

Yang akan dilaksanakan dari : Tgl. 13 Januari s/d 17 Februari 2016

Sehubungan dengan hal tersebut diatas, pada prinsipnya kami *menyetujui* kegiatan dimaksud dengan ketentuan yang tertera di belakang surat izin penelitian.

Demikian disampaikan untuk dimaklumi dan dipergunakan seperlunya.

a.n. GUBERNUR SULAWESI SELATAN
KEPALA BADAN KOORDINASI PENANAMAN MODAL DAERAH
PROVINSI SULAWESI SELATAN
Sebagai Administrator Pelayanan Perizinan Terpadu



A. M. YAMIN, SE., M.S

Pangkat : Pembina Utama Madya

NIP : 19610513 199002 1 002

TEMBUSAN : Kepada Yth :

1. Dekan Fak. Tarbiyah & Keguruan UIN Alauddin Makassar di Makassar



KEMENTERIAN AGAMA R.I.
UNIVERSITAS ISLAM NEGERI (UIN) ALAUDDIN MAKASSAR
FAKULTAS TARBİYAH DAN KEGURUAN

Jl. H. M. Yasin Limpo No. 36 Samata - Gowa ☎ Tlp./Fax. (0411) 882682 Kodepos 92114
Email : ftk_uinalauddin@yahoo.co.id

Nomor : T.1/ TL.00/042/ 2016
Sifat : Biasa
Lamp : 1 (satu) Rangkap Draft Skripsi
Hal : *Permohonan Izin Penelitian Menyusun Skripsi*

Samata, 6 Januari 2016

Kepada Yth.
Gubernur Provinsi Sulawesi Selatan
u.p. Kepala UPT Pelayanan Perizinan Provinsi Sulawesi Selatan
Di Tempat

Assalamu Alaikum Wr. Wb.

Dengan hormat disampaikan bahwa mahasiswa Universitas Islam Negeri Alauddin Makassar dengan identitas di bawah ini:

Nama : Abudzar Ghifari Al-Basyar
NIM : 20500112074
Semester/TA : VII/2015-2016
Fakultas/Jurusan : Tarbiyah dan Keguruan/ Pendidikan Biologi
Alamat : Tetebatu Pallangga Kab. Gowa

bermaksud melakukan penelitian dalam rangka penyusunan skripsi sebagai salah satu syarat untuk memperoleh gelar Sarjana Pendidikan (S.Pd.) dengan judul skripsi:

“Perbandingan Hasil Belajar Menggunakan Model Pembelajaran Kooperatif Tipe Think Pair Share (TPS) dengan Tipe the Power of Two (TPT) pada Materi Sistem Pencernaan Siswa Kelas XI SMAN 1 Pallangga Kab. Gowa”.

Dengan Dosen Pembimbing:

1. Dr. Andi Maulana, M.Si.
2. Drs. Tamrin Tayeb, M.Si.

Untuk maksud tersebut kami mengharapkan kiranya kepada mahasiswa tersebut dapat diberi izin untuk melakukan penelitian di SMAN 1 Pallangga Kab. Gowa dari Tanggal 6 Januari 2016 sampai dengan 6 Maret 2016.

Demikian surat permohonan ini dibuat, atas perhatian dan kerjasamanya diucapkan terimakasih.

Wassalam
An. Rektor
/Dekan,

↓
Dr. H. Muhammad Amri, Lc., M.Ag.
NIP: 19730120 200312 1 001

Tembusan:

1. Rektor UIN Alauddin Makassar sebagai laporan
2. Mahasiswa yang bersangkutan
3. Arsip



PEMERINTAH KABUPATEN GOWA
BADAN KESATUAN BANGSA DAN POLITIK
Jln. Mesjid Raya No. 30. Telepon. 884637. Sungguminasa – Gowa

Sungguminasa, 12 Januari 2016

K e p a d a

Nomor : 070/ 36 /BKB.P/2016

Lamp : -

Perihal : Rekomendasi Penelitian

Yth. Ka. SMA Negeri 1 Pallangga

Di-

T e m p a t

Berdasarkan Surat Badan Koordinasi Penanaman Modal Daerah Provinsi Sul-Sel Nomor : 00207/P2T-BKPM/19.36P/VII/01/2016 tanggal 8 Januari 2016 tentang Rekomendasi Penelitian.

Dengan ini disampaikan kepada saudara bahwa yang tersebut di bawah ini:

Nama : Abudzar Ghifari Al-Basyar
Tempat/Tanggal Lahir : Ujung Pandang, 15 September 1994
Jenis kelamin : Laki-Laki
Pekerjaan : Mahasiswa
Alamat : Tetebatu, Kel. Pangkabinanga Kec. Pallangga

Bermaksud akan mengadakan Penelitian/Pengumpulan Data dalam rangka penyelesaian Skripsi/Tesis di wilayah/tempat saudara yang berjudul : ***“PERBANDINGAN HASIL BELAJAR MENGGUNAKAN MODEL PEMBELAJARAN KOOPERATIF TIPE THINK PAIR SHARE (TPS) DENGAN TIPE THE POWER OF TWO (TPT) PADA MATERI SISTEM PENCERNAAN SISWA KELAS XI SMAN 1 PALLANGGA KAB.GOWA”***.

Selama : 13 Januari s/d 17 Februari 2016

Pengikut : Tidak Ada

Sehubungan dengan hal tersebut di atas, maka pada prinsipnya kami dapat menyetujui kegiatan tersebut dengan ketentuan :

1. Sebelum dan sesudah melaksanakan kegiatan kepada yang bersangkutan harus melapor kepada Bupati Cq. Badan Kesatuan Bangsa dan Politik Kab.Gowa;
2. Penelitian/Pengambilan Data tidak menyimpang dari izin yang diberikan.;
3. Mentaati semua peraturan perundang-undangan yang berlaku dan mengindahkan adat istiadat setempat;
4. Menyerahkan 1 (satu) Eksemplar copy hasil penelitian kepada Bupati Gowa Cq. Kepala Badan Kesatuan Bangsa dan Politik Kab.Gowa.

Demikian disampaikan dan untuk lancarnya pelaksanaan dimaksud diharapkan bantuan seperlunya.

An. BUPATI GOWA
KEPALA BADAN,

KAMALUDDIN SERANG, S.Sos. MM



PEMERINTAH KABUPATEN GOWA
DINAS PENDIDIKAN OLAH RAGA DAN PEMUDA
SMA NEGERI 1 PALLANGGA

Jalan. Baso Dg. Ngawing Kel. Mangalli, Kode Pos.92161, Web : sman1pallangga.sch.id , Email : sman01_plg@yahoo.com

SURAT KETERANGAN

Nomor : 040 /DIKORDA-GW/SMA.1-PLG/MN/III/2016

Berdasarkan Surat dari Pemerintahan Kabupaten Gowa, Badan Kesatuan Bangsa dan Politik,
Nomor : 070/36/BKB.P/2016, Perihal : Rekomendasi Penelitian .

Nama : Abudzar Ghifari Al-Basyar .
Nim : 20500112074
Tempat/Tanggal Lahir : ujung Pandang, 15 september 1994
Fakultas : Tarbiyah dan Kejuruan
Jurusan : Pendidikan Biologi

Telah selesai melakukan penelitian di SMA Negeri 1 Pallangga Kabupaten Gowa pada tanggal 20 Januari 2016
sampai tanggal 18 Februari 2016 dengan baik .

Demikian surat keterangan ini dibuat untuk digunakan sebagaimana mestinya. Terima kasih .

Pallangga, 16 Maret 2016



An. Wakil Kepala sekolah
Bid. Kurikulum ;
H.M. Warsar, S.Pd., M.Pd

NIP : 19741115 199802 1 001



SURAT KETERANGAN SEMINAR

Yang bertanda tangan dibawah ini:

- | | |
|-----------------------------|-----------------|
| 1. Dr. Andi Maulana, M.Si. | : Narasumber I |
| 2. Drs. Tamrin Tayeb, M.Si. | : Narasumber II |

Menyatakan bahwa Mahasiswa:

Nama : Abudzar Ghifari Al-Basyar

Nim : 20500112074

Jurusan/ Semester : Pendidikan Biologi / VII (Tujuh)

Judul Draft : "Perbandingan Hasil Belajar Menggunakan Model Pembelajaran Kooperatif Tipe *Think Pair Share (TPS)* Dengan Tipe *The Power Of Two (TPT)* Pada Materi Sistem Pencernaan Siswa Kelas XI SMA Negeri 1 Pallangga Kabupaten Gowa"

Yang bersangkutan telah menyajikan draftnya dalam seminar dan bimbingan draft serta telah memperbaikinya sesuai dengan hasil seminar dengan petunjuk dosen pembimbing pada saat seminar draft.

Samata – Gowa, Desember 2015

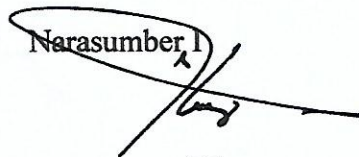
Narasumber I

Dr. Andi Maulana, M.Si.
NIP. 19730302 200212 1 002

Narasumber II

Drs. Tamrin Tayeb, M.Si.
NIP. 19610529 199403 1 001

Mengetahui,
Ketua Jurusan Pendidikan Biologi



Jamilah, S.Si., M.Si.
NIP.19760405 200501 2 005



**KEMENTERIAN AGAMA RI
UNIVERSITAS ISLAM NEGERI (UIN) ALAUDDIN MAKASSAR
FAKULTAS TARBİYAH DAN KEGURUAN
PENDIDIKAN BIOLOGI**

Kampus I Jl. Sultan Alauddin No.63 Telp. (0411) 864928-864924 (Fax. 864923)
Kampus II Jl. H. M. Yasin Limpo No.36 Samata Sungguminasa-Gowa Telp/Fex. (0411) 882582

SURAT KETERANGAN VALIDASI INSTRUMEN

Yang bertanda tangan di bawah ini :

Nama : Dr. Muh. Yusuf Tahir, S.Ag., M.Ag.
NIP : 19120704 200003 1 003
Jabatan : Dosen Fakultas Tarbiyah dan Keguruan (FTK) UIN Alauddin Makassar
Sebagai : Validator

menyatakan bahwa instrumen penelitian yang disusun oleh :

Nama : Abudzar Ghifari Al-Basyar
NIM : 20500112074
Jurusan/Prodi : Pendidikan Biologi
Fakultas : Fakultas Tarbiyah dan Keguruan (FTK)
Judul Skripsi : Perbandingan Hasil Belajar Menggunakan Model Pembelajaran Kooperatif Tipe Thin Dair Share (TDS) Dengan The Power of Two (TP2) Pada Materi Sistem Pencernaan Siswa kelas XI SMAN 1 Pattangga kab. Gowa

telah diperiksa dan dikoreksi sehingga dinyatakan layak untuk dipergunakan.

Samata, Gowa,

Validator,

NIP. 191207042000031003



KEMENTERIAN AGAMA R.I
UNIVERSITAS ISLAM NEGERI (UIN) ALAUDDIN MAKASSAR
FAKULTAS TARBIYAH DAN KEGURUAN
PENDIDIKAN BIOLOGI

Kampus I Jl. Sultan Alauddin No.63 Telp. (0411) 864928-864924 (Fax. 864923)
Kampus II Jl. H. M. Yasin Limpo No.36 Samata Sungguminasa-Gowa Telp/Fex. (0411) 882582

SURAT KETERANGAN VALIDASI INSTRUMEN

Yang bertanda tangan di bawah ini :

Nama : Muh. Ragi
NIP : 197303022002121002
Jabatan : Dosen Fakultas Tarbiyah dan Keguruan (FTK) UIN Alauddin Makassar
Sebagai : Validator

menyatakan bahwa instrumen penelitian yang disusun oleh :

Nama : Abudear Bhitari AL-Baryar
NIM : 20500112074
Jurusan/Prodi : Pendidikan Biologi
Fakultas : Fakultas Tarbiyah dan Keguruan (FTK)
Judul Skripsi : Perbandingan Hasil Belajar Menggunakan Model Pembelajaran
Kooperatif Tipe Think Pair Share (TPS) Dengan Tipe The Power of Two (TP2)
Pada Materi Sistem Pencernaan Kelas X1 SMAN 1 Pattangga kab.Gowa

telah diperiksa dan dikoreksi sehingga dinyatakan layak untuk dipergunakan.

Samata, Gowa, 8/2/2016.

Validator,



Muh. Ragi

NIP.



KEMENTERIAN AGAMA RI
UNIVERSITAS ISLAM NEGERI (UIN) ALAUDDIN MAKASSAR
FAKULTAS TARBIYAH DAN KEGURUAN
PENDIDIKAN BIOLOGI

Kampus I Jl. Sultan Alauddin No.63 Telp. (0411) 864928-864924 (Fax. 864923)
Kampus II Jl. H. M. Yasin Limpo No.36 Samata Sungguminasa-Gowa Telp/Fax. (0411) 882582

SURAT KETERANGAN VALIDASI INSTRUMEN

Yang bertanda tangan di bawah ini :

Nama : Hasrawati, s.pd., M.pd.
NIP :
Jabatan : Dosen Fakultas Tarbiyah dan Keguruan (FTK) UIN Alauddin Makassar
Sebagai : Validator

menyatakan bahwa instrumen penelitian yang disusun oleh :

Nama : Abudkar Shitari AL-Banyar
NIM : 28300112014
Jurusan/Prodi : Pendidikan Biologi
Fakultas : Fakultas Tarbiyah dan Keguruan (FTK)
Judul Skripsi : Perbandingan Hasil Belajar Menggunakan Model Pembelajaran Kooperatif tipe Think Pair Share (TPS) dengan tipe The Power of Two (TP2) Pada Materi Sistem Pencernaan Kelas XI SMAN 1 Panangga Kab.Gowa

telah diperiksa dan dikoreksi sehingga dinyatakan layak untuk dipergunakan.

Samata, Gowa,

Validator,

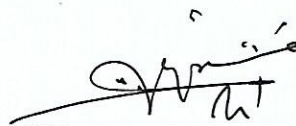
HAJRAWATI, S.PD., M.PD.

NIP.

NILAI UJIAN AKHIR PROGRAM STUDI

Nomor : 485/P. BIO/III/ 2016
Tanggal : 30 Maret 2016
Pendaftaran : Ujian Komprehensif

Yang bertanda tangan di bawah ini Ketua Program Studi Pendidikan Biologi UIN Alauddin Makassar, menetapkan bahwa:

Nama : Abudzar Ghifari Al-Basyar Program : Strata Satu (S1)
NIM : 205001121074 IPK : 3,74
Jurusan : Pendidikan Biologi Alamat : Tetebatu, Kel. Pangkabinanga, Kec. Pallangga/ 081241582812

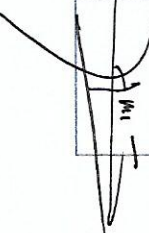
No	Nama Penguji	Mata Ujian	Ujian ke. 2.	Nilai		Tanggal Ujian	TTD Penguji
				Angka	Huruf		
1	Dr. Hamka Ilyas, M.Th.I.	Dirasah Islamiyah		3	Tiga	14/3/16	

Mahasiswa tersebut telah memenuhi syarat untuk mengikuti Ujian Munaqasyah

Samata-Gowa, 30 Maret 2016

Ketua,





Jamilah. S.Si, M.Si.
NIP. 19760405 200501 2 005

NILAI UJIAN AKHIR PROGRAM STUDI

Nomor : 485/P. BIO/III/2016
Tanggal : 30 Maret 2016
Pendaftaran : Ujian Komprehensif

Yang bertanda tangan di bawah ini Ketua Program Studi Pendidikan Biologi UIN Alauddin Makassar, menetapkan bahwa:

Nama : Abudzar Ghifari Al-Basyar Program : Strata Satu (S1)
NIM : 205001121074 IPK : 3,74
Jurusan : Pendidikan Biologi Alamat : Tetebatu, Kel. Pangkabinanga, Kec. Pallangga/ 081241582812

No	Nama Penguji	Mata Ujian	Ujian ke....	Nilai		Tanggal Ujian	TTD Penguji
				Angka	Huruf		
1	Dr. Nuryamin, M.Ag.	Ilmu Pendidikan Islam		2,75	B	11/4-2016	

Mahasiswa tersebut telah memenuhi syarat untuk mengikuti Ujian Munagasyah

Samata-Gowa, 30 Maret 2016

Ketua,

Jamilah, S.Si, M.Si
NIP. 19760405 200501 2 005



NILAI UJIAN AKHIR PROGRAM STUDI

Nomor : 485/P. BIO/III/2016
Tanggal : 30 Maret 2016
Pendaftaran : Ujian Komprehensif

Yang bertanda tangan di bawah ini Ketua Program Studi Pendidikan Biologi UIN Alauddin Makassar, menetapkan bahwa:

Nama : Abudzar Ghifari Al-Basyar Program : Strata Satu (S1)
NIM : 205001121074 IPK : 3,74
Jurusan : Pendidikan Biologi Alamat : Tetebatu, Kel. Pangkabinanga, Kec. Pallangga/ 081241582812

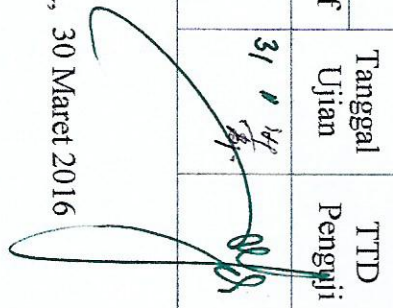
No	Nama Penguji	Mata Ujian	Ujian ke....	Nilai		Tanggal Ujian	TTD Penguji
				Angka	Huruf		
1	Dr. Muh. Khalifah Mustami, M.Pd.	Metodologi Pengajaran	1	A	31	14/3	

Mahasiswa tersebut telah memenuhi syarat untuk mengikuti Ujian Munaqasyah.

Samata-Gowa, 30 Maret 2016

Ketua,



Jamilah. S.Si, M.Si
NIP. 19760405 200501 2 005



KEMENTERIAN AGAMA RI
UNIVERSITAS ISLAM NEGERI ALAUDDIN MAKASSAR
FAKULTAS TARBIYAH DAN KEGURUAN
JURUSAN PENDIDIKAN BIOLOGI

Jalan: H. M. Yasin Limpo No. 36 Samata-Gowa Telepon/Faks: 0411-882682

Nomor : 574/P.BIO/XI/2015

Samata-Gowa, 12 November 2015

Hal : **Permohonan Pengesahan Judul Skripsi
dan Penetapan Dosen Pembimbing**

Kepada Yth.
Dekan Fakultas Tarbiyah dan Keguruan
UIN Alauddin Makassar
Di
Samata-Gowa

Assalamu Alaikum Wr. Wb.

Ketua Jurusan Pendidikan Biologi menerangkan bahwa:

Nama : Abudzar Ghifari Al- Basyar
NIM : 20500112074
Semester : VII (Tujuh)
Jurusan : Pendidikan Biologi
Alamat/Tlp. : Tetebatu, Kel. Pangkabinanga/ 081241682812
telah mengajukan judul skripsi:

“Perbandingan Hasil Belajar Menggunakan Model Pembelajaran Kooperatif Tipe *Think Pair Share* (TPS) dengan Tipe *The Power of Two* (TPT) pada Materi Sistem Pencernaan Siswa kelas XI SMA Negeri 1 Pallangga kabupaten Gowa”

untuk selanjutnya disahkan dan ditetapkan pembimbing sebagai berikut:

Pembimbing I : Dr. Andi Maulana, M.Si.
Pembimbing II : Drs. Thamrin Tayeb, M.Si.

Demikian permohonan ini dan atas perkenannya diucapkan terima kasih.

Disahkan oleh:
Wakil Dekan Bidang Akademik,

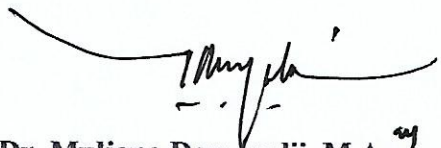
Dr. Muljono Damopolii, M.Ag.
NIP: 19641110 199203 1 005

Wasalam

 Ketua,

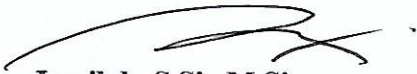
Jamilah, S.Si., M.Si.
NIP: 19760405 200501 2 005



KEMENTERIAN AGAMA
UNIVERSITAS ISLAM NEGERI ALAUDDIN MAKASSAR
FAKULTAS TARBIYAH DAN KEGURUAN
JURUSAN PENDIDIKAN BIOLOGI

Jalan: H. M. Yasin Limpo No. 36 Samata-Gowa Tlp. (0411) 424835 Fax 424836

Nomor : 485/P.BIO/III/2016

Samata, ²⁴ Maret 2016

Hal : *Permohonan Penetapan Penguji Komprehensif*

Kepada Yth.
Dekan Fakultas Tarbiyah dan Keguruan
UIN Alauddin Makassar
Di
Samata-Gowa

Assalamu Alaikum Wr. Wb.

Yang bertanda tangan di bawah ini, menerangkan bahwa:

Nama : Abudzar Ghifari Al-Basyar
Nim : 20500112074
Semester : VIII
IPK : 3.74
Alamat/Tlp. : Tetebatu, Kel. Pangkabinanga, Kec. Pallangga/ 081241582812

Akan menempuh Ujian Komprehensif, dan selanjutnya kami mengajukan permohonan penetapan penguji komprehensif mahasiswa tersebut kepada Bapak sebagai berikut :

No.	NAMA PENGUJI	MATA UJIAN
1.	Dr. Hamka Ilyas, M.Th.I.	Dirasah Islamiah
2.	Dr. Nuryamin, M.Ag.	Ilmu Pendidikan Islam
3.	Dr, Muhammad Khalifah Mustami, M.Pd.	Metodologi Pengajaran

Demikian Permohonan ini kami ajukan dan atas perhatiannya diucapkan terima kasih.
Wassalam.

Disetujui oleh:
Wakil Dekan Bidang Akademik,

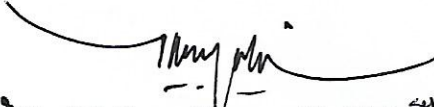
Dr. Muljono Damopolii, M.Ag.
NIP. 19641110 199203 1 005

Ketua,

Jamilah, S.Si., M.Si.
NIP. 19760405 200501 2 005



PENGESAHAN DRAFT SKRIPSI
Nomor: **008** / PEND. BIOLOGI/2016

Nama : Abudzar Ghifari Al-Basyar
Nim : 20500112074
Jurusan : Pendidikan Biologi
Judul : “Perbandingan Hasil Belajar Menggunakan Model Pembelajaran Kooperatif Tipe *Think Pair Share (TPS)* Dengan Tipe *The Power Of Two (TPT)* Pada Materi Sistem Pencernaan Siswa Kelas XI SMA Negeri 1 Pallangga Kabupaten Gowa”

Draft mahasiswa yang bersangkutan telah disetujui oleh:

Pembimbing I

Dr. Andi Maulana, M.Si.
NIP. 19621015 199303 1 002

Pembimbing II

Drs. Tamrin Tayeb, M.Si.
NIP. 19610529 199403 1 001

Samata – Gowa, **05** Januari 2016

Disahkan oleh:
Mengetahui,

an. Dekan
Wakil Dekan Bidang Akademik

 Ketua Jurusan Pend. Biologi

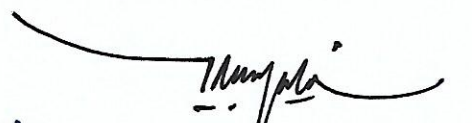
Dr. Muljono Damopolii, M.Ag.
NIP. 19641110 199203 1 005

Jamilah, S.Si., M.Si
NIP. 19760405 200501 2 005



KEMENTERIAN AGAMA
UNIVERSITAS ISLAM NEGERI ALAUDDIN MAKASSAR
FAKULTAS TARBIYAH DAN KEGURUAN
JURUSAN PENDIDIKAN BIOLOGI

Jalan: H. M. Yasin Limpo No. 36 Samata-Gowa Tlp. (0411) 424835 Fax 424836

Perihal : *Permohonan Persetujuan waktu pelaksanaan ujian munaqasyah/ujian tutup*

Dengan Hormat, dengan ini saya:

Nama : Abudzar Ghyfari Al-Basyar
 Nim : 20500112074
 Jurusan : Pendidikan Biologi
 Program Pendidikan : Strata 1
 IPK sementara : 3.59
 Judul :

“Perbandingan Hasil Belajar Menggunakan Model Pembelajaran Kooperatif Tipe Think Pair Share (TPS) dengan Tipe The Power of Two (TPT) Siswa Kelas XI SMAN 1 Pallangga Kabupaten Gowa”









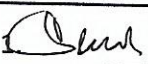

Mengajukan permohonan untuk diselenggarakan ujian munaqasyah/ujian tutup. Untuk itu bersama ini terlampir naskah skripsi.

Samata-Gowa, 16 Agustus 2016
 Pemohon,



Abudzar Ghyfari Al-Basyar
 NIM: 20500112074

Persetujuan penilai:

No	Nama	Jabatan	Penerimaan Naskah		Persetujuan Waktu		Tanda tangan
			Hari/Tgl	Ttd	Hari/Tanggal	Jam	
1	Dr. Hj. St. Syamsudduha, M.Pd.	Penguji 1	Kamis 23-8-16		Kamis, 25 Agustus 2016	13.00 Wita	
2	Dr. Salahuddin, M.Ag.	Penguji 2	Senin 22/08/16		Kamis, 25 Agustus 2016	13.00 Wita	2. 
3	Dr. Andi Maulana, M.Si.	Pembimbing 1	Senin 22/08/16		Kamis, 25 Agustus 2016	13.00 Wita	3. 
4	Drs. Thamrin Tayeb, M.Si.	Pembimbing 2	Kelam 23/08/16		Kamis, 25 Agustus 2016	13.00 Wita	4. 
5	H. Muh. Rapi, S.Ag., M.Pd.	Ketua	Senin 22/08/16		Kamis, 25 Agustus 2016	13.00 Wita	5. 
6	Jamilah, S.Si., M.Si.	Sekretaris	Senin 22/08/16		Kamis, 25 Agustus 2016	13.00 Wita	6. 

Mengetahui
 Ketua,

Jamilah, S.Si., M.Si.
 NIP. 19760405 200501 2 005



**KEMENTERIAN AGAMA RI
UNIVERSITAS ISLAM NEGERI ALAUDDIN MAKASSAR
FAKULTAS TARBIYAH DAN KEGURUAN**

Kampus I Jl. St. Alauddin No. 63 Tlp. (0411) 864924 Fax 424836
Kampus II Jl. Slt. Alauddin No. 36 Samata Sungguminasa-Gowa Tlp. (0411) 424835 Fax 424835

Samata-Gowa, 05 November 2015

Nomor : 556 /Pend. Bio/ XI/ 2015
Hal : Permohonan Pengajuan Judul Skripsi

Kepada Yth
Ketua Prodi Pendidikan Biologi
Fakultas Tarbiyah dan Keguruan
UIN Alauddin Makassar
Di-
Samata-Gowa

Nama : Abudzar Ghifari Al-Basyar
Nim : 20500112074
Semester : VII (Tujuh)
Fak/Jur : Tarbiyah dan Keguruan/ Pendidikan Biologi

Dengan ini mengajukan permohonan judul skripsi, dengan judul:

“PERBANDINGAN HASIL BELAJAR MODEL PEMBELAJARAN KOPERATIF TIPE
THINK PAIR SHARE (TPS) DENGAN TIPE THE POWER OF TWO (TPT) PADA
MATERI SISTEM PENCERNAAN SISWA KELAS XI SMA NEGERI 1 PALLANGGA”

Demikian permohonan ini untuk dipertimbangkan. Atas perhatiannya diucapkan terima kasih.

Mengetahui,

Dosen Pembimbing Akademik

Muh. Rapi, S.Ag, M.Pd
NIP : 19730302 200212 1 002

Yang Bermohon,

Abudzar Ghifari Al-Basyar
NIM : 20500112074

Menyetujui
Ketua Prodi Pendidikan Biologi

Jamilah, S.Si, M.Si
NIP: 19760405 200501 2 005



KEMENTERIAN AGAMA RI
UNIVERSITAS ISLAM NEGERI (UIN) ALAUDDIN MAKASSAR
FAKULTAS TARBIYAH DAN KEGURUAN
PENDIDIKAN BIOLOGI

ALAUDDIN
MAKASSAR

Kampus I Jl. Sultan Alauddin No.63 Telp. (0411) 864928-864924 (Fax. 864923)
 Kampus II Jl. H. M. Yasin Limpo No.36 Samata Sungguminasa-Gowa Telp/Fex. (0411) 882582

Samata-Gowa, 05 Februari 2016

Nomor: 167/P.Bio/II/2016

Lamp : -

Hal : Permohonan menjadi validator instrumen

Kepada Yth.:

Bapak/Ibu: Hajrawan, s.pd., M.pd.
 di-

Tempat

Assalamu alaikum war. wab.

Bersama ini kami mengajukan permohonan kepada Bapak/Ibu untuk berkenan menjadi salah satu validator instrumen penelitian skripsi mahasiswa:

Nama : Abudzar Ghifari Al-Barqar
 NIM : 20500112074
 Jurusan/Prodi : Pendidikan Biologi
 Fakultas : Fakultas Tarbiyah dan Keguruan (FTK)

judul:

Perbandingan Hasil Belajar Menggunakan Model Pembelajaran Kooperatif Tipe Think Pair Share (TPS) Dengan Tipe The Power of Two (TP2) Pada Materi Sistem Pencernaan Kelas XI SMAN 1 Pallangga Kab. Gowa

menyatakan: bersedia / tidak bersedia (*centang salah satunya)

Demikian permohonan kami, atas perkenan Bapak/Ibu kami haturkan banyak terima kasih.

Wassalam
 Ketua

Jamilah, S.Si, M.Si.
 NIP. 197604052005012005



KEMENTERIAN AGAMA R.I
UNIVERSITAS ISLAM NEGERI (UIN) ALAUDDIN MAKASSAR
FAKULTAS TARBIYAH DAN KEGURUAN
PENDIDIKAN BIOLOGI

Kampus I Jl. Sultan Alauddin No.63 Telp. (0411) 864928-864924 (Fax. 864923)
Kampus II Jl. H. M. Yasin Limpo No.36 Samata Sungguminasa-Gowa Telp/Fex. (0411) 882582

Samata-Gowa, 05 Februari 2016

Nomor: 167/P.Bio/II/2016

Lamp : -

Hal : Permohonan menjadi validator instrumen

Kepada Yth.:

Bapak/Ibu: Mun, Papi, S.Ag., M.Pd.

di-

Tempat

Assalamu alaikum war. wab.

Bersama ini kami mengajukan permohonan kepada Bapak/Ibu untuk berkenan menjadi salah satu validator instrumen penelitian skripsi mahasiswa:

Nama : Abudzar Ghifari Al-Buqyar
NIM : 20300112074
Jurusan/Prodi : Pendidikan Biologi
Fakultas : Fakultas Tarbiyah dan Keguruan (FTK)

judul:

Perbandingan Hasil Belajar Menggunakan Model Pembelajaran Kooperatif Tipe Think Pair Share (TPS) Dengan Tipe The Power Of Two (TP2) Pada Materi Sistem Pencernaan Kelas X SMAN 1 Palangga Kab. Gowa

menyatakan: bersedia tidak bersedia (*centang salah satunya)

Demikian permohonan kami, atas perkenan Bapak/Ibu kami haturkan banyak terima kasih.

(Wassalam
Ketua

Jamilah, S.Si, M.Si
NIP. 197604052005012005



KEMENTERIAN AGAMA RI
UNIVERSITAS ISLAM NEGERI (UIN) ALAUDDIN MAKASSAR
FAKULTAS TARBIYAH DAN KEGURUAN
PENDIDIKAN BIOLOGI

Kampus I Jl. Sultan Alauddin No.63 Telp. (0411) 864928-864924 (Fax. 864923)
Kampus II Jl. H. M. Yasin Limpo No.36 Samata Sungguminasa-Gowa Telp/Fex. (0411) 882582

Samata-Gowa, 01 Februari 2016

Nomor: 167/P.Bio/II/2016

Lamp : -

Hal : Permohonan menjadi validator instrumen

Kepada Yth.:

Bapak/Ibu: Dr. Muh. Yusuf Tahir, S.Ag., M.Ag.

di-

Tempat

Assalamu alaikum war. wab.

Bersama ini kami mengajukan permohonan kepada Bapak/Ibu untuk berkenan menjadi salah satu validator instrumen penelitian skripsi mahasiswa:

Nama : Abudzar Ghifari Al-Basyar
NIM : 2030012074
Jurusan/Prodi : Pendidikan Biologi
Fakultas : Fakultas Tarbiyah dan Keguruan (FTK)

judul:

Perbandingan Hasil Belajar Menggunakan Model Pembelajaran Kooperatif Tipe Think Pair Share (TPS) Dengan Tipe The Power of Two (TP2) Pada Materi Sistem Pencernaan Kelas XI SMAN 1 Pattangga Kab. Gowa

menyatakan: bersedia / tidak bersedia (*centang salah satunya)

Demikian permohonan kami, atas perkenan Bapak/Ibu kami haturkan banyak terima kasih.

Wassalam
Ketua

Jamilah, S.Si, M.Si
NIP. 197604052005012005

PERSETUJUAN PEMBIMBING

Pembimbing penulisan skripsi Saudara **Abudzar Ghifari Al-Basyar**, Nim: **20500112074**, Mahasiswa Jurusan Pendidikan Biologi pada Fakultas Tarbiyah dan Keguruan UIN Alauddin Makassar, setelah dengan seksama meneliti dan mengoreksi skripsi yang bersangkutan dengan judul “Perbandingan Hasil Belajar Menggunakan Model Pembelajaran Kooperatif Tipe *Think Pair Share* (TPS) Dengan Tipe *The Power Of Two* (TPT) Siswa Kelas XI SMA Negeri 1 Pallangga Kabupaten Gowa” memandang bahwa skripsi tersebut telah memenuhi syarat-syarat ilmiah dan dapat disetujui untuk diajukan ke sidang munaqasyah.

Demikian persetujuan ini diberikan untuk di proses selanjutnya.

Makassar, Juni 2016

Pembimbing I



Dr. Andi Maulana, M.Si.
NIP.19621015 199303 1 002

Pembimbing II

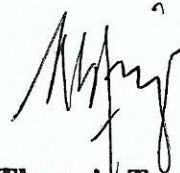

Drs. Thamrin Tayeb, M.Si.
NIP. 19610529 199403 1 001

KEPUTUSAN DEKAN FAKULTAS TARBIYAH DAN KEGURUAN
UNIVERSITAS ISLAM NEGERI ALAUDDIN MAKASSAR
NOMOR : 1279 TAHUN 2016
TENTANG

DEWAN PENGUJI UJIAN KOMPREHENSIF MAHASISWA

DEKAN FAKULTAS TARBIYAH DAN KEGURUAN UIN ALAUDDIN MAKASSAR

- Membaca** : Surat Keterangan Ketua Jurusan Pendidikan Biologi, Fakultas Tarbiyah dan Keguruan UIN Alauddin Makassar, menyatakan bahwa Mahasiswa (i) a.n. **Abudzar Ghifari Al-Basyar**, NIM **20500112074** telah layak mengikuti Ujian Akhir Program Studi (Komprehensif)
- Menimbang** : a. Untuk melaksanakan Ujian Komprehensif tersebut di atas, dipandang perlu menetapkan Dewan Penguji.
b. Mereka yang namanya tersebut dalam Keputusan ini dipandang cakap melaksanakan ujian tersebut.
- Mengingat** : 1. Undang-Undang RI Nomor 20 Tahun 2003 tentang Sistem Pendidikan Nasional;
2. Peraturan Pemerintah RI Nomor 17 Tahun 2010 tentang Pengelolaan dan Penyelenggaraan Pendidikan;
3. Peraturan Presiden RI Nomor 57 Tahun 2005 tentang Perubahan Status IAIN Alauddin Makassar menjadi UIN Alauddin Makassar;
4. Peraturan Menteri Agama RI Nomor 20 Tahun 2014 tentang Statuta UIN Alauddin Makassar;
5. Peraturan Menteri Agama RI Nomor 25 Tahun 2013 jo. Peraturan Menteri Agama RI Nomor 85 Tahun 2013 tentang Organisasi dan Tata Kerja UIN Alauddin Makassar;
6. Keputusan Rektor UIN Alauddin Makassar Nomor 129C Tahun 2013 tentang Pedoman Edukasi UIN Alauddin Makassar;
7. Keputusan Rektor UIN Alauddin Makassar Nomor 53 Tahun 2016 tentang Pembetulan Kalender Akademik Universitas Islam Negeri Alauddin Makassar Tahun Akademik 2016/2017.

MEMUTUSKAN

Menetapkan : **KEPUTUSAN DEKAN FAKULTAS TARBIYAH DAN KEGURUAN UIN ALAUDDIN MAKASSAR TENTANG DEWAN PENGUJI UJIAN KOMPREHENSIF MAHASISWA**

KETUA : **Jamilah, S.Si., M.Si.**
SEKRETARIS : **Muh. Rafi, S.Ag., M.Pd.**

NO	NAMA PENGUJI	MATA UJIAN	KOMPONEN
1	Dr. Hamka Ilyas, M.Th.I.	Dirasah Islamiyah	MKDU
2	Dr. Nuryamin, M.Ag.	Ilmu Pendidikan Islam	MKDK
3	Dr. Muh. Khalifah Mustami, M.Pd.	Metodologi Pengajaran	MKK

- Pertama** : Mengangkat Dewan Penguji tersebut di atas dengan tugas sebagai berikut:
Dewan Penguji bertugas untuk mempersiapkan dan melaksanakan Ujian Komprehensif sesuai dengan ketentuan dan peraturan yang berlaku.
- Kedua** : Segala biaya yang timbul akibat dikeluarkannya Keputusan ini dibebankan kepada anggaran belanja DIPA BLU UIN Alauddin Makassar Tahun Anggaran 2016.
- Ketiga** : Keputusan ini disampaikan kepada masing-masing yang bersangkutan untuk diketahui dan dilaksanakan dengan penuh tanggung jawab, dan bila ada kekeliruan akan diperbaiki seperlunya.

Ditetapkan di : Samata – Gowa
Pada tanggal : 29 Maret 2016

Dekan, *h*

Amri
Dr. H. Muhammad Amri, Lc., M.Ag.
NIP. 19730120 200312 1 001



**KEPUTUSAN DEKAN FAKULTAS TARBIYAH DAN KEGURUAN
UIN ALAUDDIN MAKASSAR
NOMOR: 131 TAHUN 2016**

**TENTANG
PANITIA UJIAN/DEWAN MUNAQISY SKRIPSI**

**DEKAN FAKULTAS TARBIYAH DAN KEGURUAN UIN ALAUDDIN MAKASSAR
SETELAH:**

- Membaca** : Lembaran Persetujuan Pembimbing Skripsi mahasiswa Fakultas Tarbiyah dan Keguruan UIN Alauddin Makassar, dengan:
Nama : **Abudzar Ghifari Al-Basyar**
NIM : **20500112074**
Judul : **Perbandingan Hasil Belajar Menggunakan Model Pembelajaran Kooperatif Tipe Think Pair Share (TPS) dengan Tipe the Power of Two (TPT) Siswa Kelas XI SMAN 1 Pallangga Kabupaten Gowa**
Tertanggal **15 Juni 2016** yang menyatakan bahwa skripsi tersebut telah memenuhi syarat-syarat ilmiah dan dapat disetujui untuk diajukan ke sidang Munaqasyah.
- Menimbang** : a. Bahwa untuk melaksanakan ujian skripsi dalam rangka penyelesaian studi mahasiswa tersebut di atas, dipandang perlu menetapkan Panitia/Dewan Munaqisy.
b. Bahwa mereka yang tersebut namanya dalam Keputusan ini dipandang cakap untuk melaksanakan tugas ujian/munaqasyah skripsi tersebut.
- Mengingat** : 1. Undang-Undang RI No. 20 Tahun 2003 tentang Sistem Pendidikan Nasional;
2. Peraturan Pemerintah RI Nomor 17 Tahun 2010 tentang Pengelolaan dan Penyelenggaraan pendidikan;
3. Peraturan Presiden RI Nomor 57 Tahun 2005 tentang Perubahan Status IAIN Alauddin Makassar menjadi UIN Alauddin Makassar;
4. Peraturan Menteri Agama RI Nomor 20 Tahun 2014 tentang Statuta UIN Alauddin Makassar;
5. Keputusan Menteri Agama RI Nomor 25 tahun 2013 jo Nomor 85/2013, tentang Organisasi dan Tata Kerja UIN Alauddin Makassar;
6. Keputusan Rektor UIN Alauddin Makassar Nomor 129 C Tahun 2013 tentang Pedoman Edukasi UIN Alauddin;
7. Keputusan Rektor UIN Alauddin Makassar Nomor 53 Tahun 2016 tentang Pembetulan Kalender Akademik UIN Alauddin Makassar Tahun Akademik 2016/2017.

Memperhatikan : Hasil Rapat Pimpinan Fakultas Tarbiyah dan Keguruan UIN Alauddin Makassar tanggal 06 Mei 2015 tentang pelaksanaan KKN Profesi, Ujian Komprehensif dan Ujian/Munaqasyah Skripsi Mahasiswa Fakultas Tarbiyah UIN Alauddin Makassar.

MEMUTUSKAN

Menetapkan : **KEPUTUSAN DEKAN FAKULTAS TARBIYAH DAN KEGURUAN UIN ALAUDDIN MAKASSAR TENTANG PANITIA UJIAN/ DEWAN MUNAQISY SKRIPSI**

Pertama : Mengangkat Panitia Ujian/Dewan Munaqisy Skripsi Saudara (i):
Abudzar Ghifari Al-Basyar, NIM: 20500112074;

Kedua : Panitia Ujian/Dewan Munaqisy bertugas untuk mempersiapkan dan melaksanakan ujian terhadap mahasiswa tersebut;

Ketiga : Segala biaya yang timbul akibat dikeluarkannya Keputusan ini dibebankan kepada Anggaran DIPA BLU UIN Alauddin Makassar Tahun Anggaran 2016 sesuai dengan ketentuan dan peraturan yang berlaku;

Keempat : Keputusan ini mulai berlaku sejak tanggal ditetapkan dan apabila di kemudian hari terdapat kekeliruan/kesalahan di dalamnya akan diperbaiki sebagaimana mestinya;

Kelima : Keputusan ini disampaikan kepada masing-masing yang bersangkutan untuk dilaksanakan dengan penuh tanggungjawab.

Ditetapkan di : Samata-Gowa
Pada Tanggal : 15 Agustus 2016

Dekan, *u*

Amri
Dr. H. Muhammad Amri, Lc., M.Ag.
NIP: 19730120 200312 1 001

**LAMPIRAN: KEPUTUSAN DEKAN FAKULTAS TARBIYAH DAN KEGURUAN
UIN ALAUDDIN MAKASSAR
NOMOR: 135 TAHUN 2016**

TENTANG

PANITIA UJIAN/DEWAN MUNAQISY SKRIPSI

A.n. Saudara **Abudzar Ghifari Al-Basyar, NIM: 20500112074;**

Ketua : H. Muh. Rapi, S.Ag., M.Pd.

Sekretaris : Jamilah, S.Si., M.Si.

Munaqisy I : Dr. Hj. St. Syamsudduha, M.Pd.

Munaqisy II : Dr. Salahuddin, M.Ag.

Pembimbing I : Dr. Andi Maulana, M.Si.

Pembimbing II : Drs. Thamrin Tayeb, M.Si.

Pelaksana : Jumrah, S.Ag.

Ditetapkan di : Samata-Gowa
Pada Tanggal : 15 Agustus 2016

Dekan, 

Dr. H. Muhammad Amri, Lc., M.Ag.
NIP: 19730120 200312 1 001



**KEPUTUSAN DEKAN FAKULTAS TARBIYAH DAN KEGURUAN
UIN ALAUDDIN MAKASSAR
NOMOR 2472 TAHUN 2015
TENTANG
NARASUMBER SEMINAR DAN BIMBINGAN DRAFT SKRIPSI MAHASISWA**

DEKAN FAKULTAS TARBIYAH DAN KEGURUAN UIN ALAUDDIN MAKASSAR

- Membaca** : Keputusan Dekan Fakultas Tarbiyah dan Keguruan UIN Alauddin Makassar Nomor: 2252 Tahun 2015 tanggal 16 November 2015 tentang Pembimbing Penelitian dan Penyusunan Skripsi Mahasiswa:
- Nama** : Abudzar Ghifari Al-Basyar
NIM : 20500112074 dengan judul:
“Perbandingan Hasil Belajar Menggunakan Model Pembelajaran Kooperatif Tipe *Think Pair Share* (TPS) dengan Tipe *the Power of Two* (TPT) pada Materi Sistem Pencernaan Siswa Kelas XI SMA Negeri 1 Pallangga Kabupaten Gowa”.
- Menimbang** : a. Bahwa untuk kelancaran pelaksanaan seminar dan bimbingan draft skripsi mahasiswa tersebut, dipandang perlu untuk menetapkan Narasumber seminar.
- b. Bahwa mereka yang ditetapkan dalam keputusan ini dipandang cakap dan memenuhi syarat untuk melaksanakan tugas sebagai Narasumber seminar tersebut.
- Mengingat** : 1. Undang-Undang RI Nomor 20 Tahun 2003 tentang Sistem Pendidikan Nasional;
2. Peraturan Pemerintah Republik Indonesia Nomor 17 Tahun 2010 tentang Pengelolaan dan Penyelenggaraan Pendidikan;
3. Keputusan Presiden Republik Indonesia Nomor 57 Tahun 2005 tentang Perubahan IAIN Alauddin Makassar menjadi Universitas Islam Negeri (UIN) Alauddin Makassar;
4. Keputusan Menteri Agama Republik Indonesia Nomor 25 Tahun 2013 jo No. 85/2013 tentang Organisasi dan Tata Kerja UIN Alauddin Makassar;
5. Peraturan Menteri Agama Nomor 20 Tahun 2014 tentang Statuta UIN Alauddin Makassar;
6. Keputusan Menteri Pendidikan dan Kebudayaan Nomor: 032/U/1996 tentang Kriteria Akreditasi Program Studi pada Perguruan Tinggi untuk Program Sarjana;
7. Keputusan Rektor UIN Alauddin Makassar Nomor 129 C Tahun 2013 tentang Pedoman Edukasi UIN Alauddin Makassar;
8. Keputusan Rektor UIN Alauddin Makassar Nomor 326C Tahun 2014 tentang Kalender Akademik UIN Alauddin Makassar Tahun Akademik 2015/2016.

- Memperhatikan** : Hasil rapat Pimpinan dan Dosen Fakultas Tarbiyah dan Keguruan UIN Alauddin Makassar tanggal 10 Oktober 2012 tentang Pelaksanaan Seminar dan Bimbingan Draft Skripsi Mahasiswa
- Menetapkan** : **KEPUTUSAN DEKAN FAKULTAS TARBIYAH DAN KEGURUAN TENTANG NARASUMBER SEMINAR DAN BIMBINGAN DRAFT SKRIPSI MAHASISWA**
- Pertama** : Mengangkat/menunjuk saudara:
- a. Dr. Andi Maulana, M.Si. : Narasumber I
- b. Drs. Thamrin Tayeb, M.Si. : Narasumber II
- Kedua** : Tugas Narasumber adalah memberikan bimbingan dalam segi metodologi, isi dan teknis penyusunan draft skripsi mahasiswa.
- Ketiga** : Segala biaya yang berkaitan dengan penerbitan keputusan ini dibebankan kepada anggaran DIPA BLU Fakultas Tarbiyah dan Keguruan UIN Alauddin Makassar Tahun Anggaran 2015;
- Keempat** : Keputusan ini berlaku sejak tanggal ditetapkannya dan apabila terdapat kekeliruan/kesalahan di dalam penetapannya akan diadakan perubahan/perbaikan sebagaimana mestinya;
- Kelima** : Keputusan ini disampaikan kepada masing-masing yang bersangkutan untuk diketahui dan dilaksanakan dengan penuh tanggung jawab.

Ditetapkan di : Samata

Pada tanggal : 3 Desember 2015

/Dekan, *M*

ameya
§ Dr. H. Muhammad Amri, Lc., M.Ag.
NIP: 19730120 200312 1 001

Tembusan:

1. Rektor UIN Alauddin Makassar
2. Subbag Akademik, Kemahasiswaan dan Alumni Fakultas Tarbiyah dan Keguruan
3. Pertinggal



**KEPUTUSAN DEKAN FAKULTAS TARBIYAH DAN KEGURUAN
UIN ALAUDDIN MAKASSAR
NOMOR 2252 TAHUN 2015**

TENTANG

PEMBIMBING PENELITIAN DAN PENYUSUNAN SKRIPSI MAHASISWA

DEKAN FAKULTAS TARBIYAH DAN KEGURUAN UIN ALAUDDIN MAKASSAR

Membaca : Surat dari Jurusan Pendidikan Biologi Fakultas Tarbiyah dan Keguruan UIN Alauddin Makassar Nomor: 574/P.BIO/XI/2015 tanggal 12 November 2015 tentang Permohonan Pengesahan Judul Skripsi dan Penetapan Dosen Pembimbing Mahasiswa:

Nama : Abudzar Ghifari Al-Basyar

NIM : 20500112074 dengan judul:

“Perbandingan Hasil Belajar Menggunakan Model pembelajaran Kooperatif Tipe *Think Pair Share* (TPS) dengan Tipe *the Power of Two* (TPT) pada Materi Sistem Pencernaan Siswa Kelas XI SMA Negeri 1 Pallangga Kabupaten Gowa”.

Menimbang : a. Bahwa untuk membantu penelitian dan penyusunan skripsi mahasiswa tersebut, dipandang perlu untuk menetapkan Pembimbing Penelitian dan Penyusunan Skripsi Mahasiswa.

b. Bahwa mereka yang ditetapkan dalam keputusan ini dipandang cakap dan memenuhi syarat untuk melaksanakan tugas sebagai Pembimbing Penelitian dan Penyusunan Skripsi Mahasiswa tersebut.

Mengingat : 1. Undang-Undang RI Nomor 20 Tahun 2003 tentang Sistem Pendidikan Nasional;

2. Peraturan Pemerintah RI Nomor 17 Tahun 2010 tentang Pengelolaan dan Penyelenggaraan Pendidikan;

3. Keputusan Presiden RI Nomor 57 Tahun 2005 tentang Perubahan IAIN Alauddin Makassar menjadi Universitas Islam Negeri (UIN) Alauddin Makassar;

4. Keputusan Menteri Agama RI Nomor 25 Tahun 2013 jo No. 85/2013 tentang Organisasi dan Tata Kerja UIN Alauddin Makassar;

5. Peraturan Menteri Agama Nomor 20 Tahun 2014 tentang Statuta UIN Alauddin Makassar;

6. Keputusan Menteri Pendidikan dan Kebudayaan RI Nomor: 032/U/1996 tentang Kriteria Akreditasi Program Studi pada Perguruan Tinggi untuk Program Sarjana;

7. Keputusan Rektor UIN Alauddin Makassar Nomor 129 C Tahun 2013 tentang Pedoman Edukasi UIN Alauddin Makassar;

8. Keputusan Rektor UIN Alauddin Makassar Nomor 326 C Tahun 2014 tentang Kalender Akademik UIN Alauddin Makassar Tahun Akademik 2015/2016 .

- Memperhatikan** : Hasil Rapat Pimpinan dan Dosen Fakultas Tarbiyah dan Keguruan UINAlauddin Makassar tanggal 14 Februari 2011 tentang Pembimbing Penelitian dan Penyusunan Skripsi Mahasiswa.
- Menetapkan** : **KEPUTUSAN DEKAN FAKULTAS TARBIYAH DAN KEGURUAN TENTANG DOSEN PEMBIMBING PENELITIAN DAN PENYUSUNAN SKRIPSI MAHASISWA**
- Pertama** : Mengangkat/menunjuk saudara:
- a. Dr. Andi Maulana, M.Si. : Pembimbing I
- b. Drs. Thamrin Tayeb, M.Si. : Pembimbing II
- Kedua** : Tugas pembimbing adalah memberikan bimbingan dalam segi metodologi, isi, dan teknis penulisan sampai selesai dan mahasiswa tersebut lulus dalam ujian;
- Ketiga** : Segala biaya yang berkaitan dengan penerbitan keputusan ini dibebankan kepada anggaran DIPA BLU UIN Alauddin Makassar Tahun Anggaran 2015;
- Keempat** : Keputusan ini berlaku sejak tanggal ditetapkannya dan apabila terdapat kekeliruan/kesalahan di dalam penetapannya akan diadakan perubahan/perbaikan sebagaimana mestinya;
- Kelima** : Keputusan ini disampaikan kepada masing-masing yang bersangkutan untuk diketahui dan dilaksanakan dengan penuh tanggung jawab.

Ditetapkan di : Samata
Pada tanggal : 16 November 2015

/Dekan, //

/Dr. H. Muhammad Amri, Lc., M.Ag. /
NIP: 19730120 200312 1 001

Tembusan:

1. Rektor UIN Alauddin Makassar;
2. Subbag Akademik, Kemahasiswaan, dan Alumni Fakultas Tarbiyah dan Keguruan;
3. Pertinggal.



FORM SYARAT MENGIKUTI UJIAN KOMPREN PROGRAM STUDI BIOLOGI
FAKULTAS TARBIYAH DAN KEGURUAN UIN ALAUDDIN MAKASSAR
NO. 486 / P.BIO/UM /2016

Ketua Program Studi Pendidikan Biologi menerangkan bahwa

Nama : Abdennur Ghifari Al-Basyar
NIM : 20500112074
Jur/Prodi : Pendidikan Biologi
Fakultas : Tarbiyah dan Keguruan

Mahasiswa yang bersangkutan telah memenuhi syarat untuk menempuh ujian komprehensif program studi. Adapun syarat-syarat yang telah dipenuhi yaitu :

- Blangko SPP semester berjalan asli
- Melampirkan Transkrip Nilai Terakhir Asli
- Melampirkan daftar control hapalan jus 30
- Melampirkan fotokopi sertifikat KKN

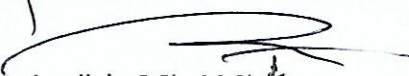
Samata-Gowa, 20
Mengetahui
Ketua Prodi Pendidikan Biologi

Jamilah, S.Si., M.Si.
NIP. 19760405 200501 2 005



KEMENTERIAN AGAMA
UNIVERSITAS ISLAM NEGERI (UIN) ALAUDDIN MAKASSAR
FAKULTAS TARBIYAH DAN KEGURUAN

Jl. H.M.Yasin Limpo Nomor 36 ☎ (0411) 882682 (Fax. 882682) Samata-Gowa

Nomor : T.1/HM.00/2015

Samata, 3 Desember 2015

Lamp : -

Hal : **Undangan Menghadiri Seminar**

Kepada

YTH :

1. **Dr. Andi Maulana, M.Si.** (Narasumber I)
2. **Drs. Thamrin Tayeb, M.Si.** (Narasumber II)

Di,-

Tempat

Assalamu 'Alaikum Wr. Wb.

Sehubungan dengan permohonan Saudara Abudzar Ghifari Al-Basyar NIM: 20500112074 Tentang Seminar dan Bimbingan Draft Skripsi dengan judul:

“Perbandingan Hasil Belajar Menggunakan Model Pembelajaran Kooperatif Tipe *Think Pair Share* (TPS) dengan *Tipe the Power of Two* (TPT) pada Materi Sistem Pencernaan Siswa Kelas XI SMA Negeri 1 Pallangga Kabupaten Gowa”.

Maka bersama ini kami mengundang Bapak/Ibu untuk menghadiri dan memandu seminar Mahasiswa yang bersangkutan, yang Insya Allah akan dilaksanakan pada:

Hari/Tanggal : / 2015
Waktu : Wita - Selesai
Tempat :

Demikian disampaikan dan atas perhatian Bapak/Ibu diucapkan terima kasih

Wassalam
/Dekan, *u*

Dr. H. Muhammad Amri, Lc., M.Ag.
NIP: 19730120 200312 1 001

Tembusan;

1. Ketua Jurusan
2. Mahasiswa yang bersangkutan
3. Arsip



KEMENTERIAN AGAMA
FAKULTAS TARBIYAH & KEGURUAN
JURUSAN PENDIDIKAN BIOLOGI

Kampus I Jl Slt Alauddin No. 63 Makassar Tlp. (0411) 864924 Fax 864923
Kampus II Jl. H. M. Yasin Limpo No. 36 Samata Gowa Tlp. (0411) 424835 Fax 424836

Nomor : 873/P.Bio/VIII/2016

Samata-Gowa, 16 Agustus 2016

Lampiran : -

Perihal : **Undangan Ujian Munaqasyah**

Kepada Yth,

1. Dr. Hj. St. Syamsudduha, M.Pd.
2. Dr. H. Salahuddin, M.Ag.
3. Dr. Andi Maulana, M.Si.
4. Drs. Thamrin Tayeb, M.Si.
5. H. Muh. Rapi, S.Ag., M.Pd.
6. Jamilah, S.Si., M.Si.

Di `

Tempat

Assalamu Alaikum Wr. Wb.

Dengan Hormat Kami Mengundang Bapak/Ibu untuk menghadiri ujian munaqasyah/ujian tutup bagi saudara(i) **Abudzar Ghifari Al-Basyar** nomor induk mahasiswa **20500112074** Angkatan **2012** Semester **VIII** Jurusan **Pendidikan Biologi** dengan judul skripsi: **Perbandingan Hasil Belajar Menggunakan Model Pembelajaran Kooperatif Tipe Think Pair Share (TPS) dengan Tipe The Power of Two (TPT) Siswa Kelas XI SMAN 1 Pallangga Kabupaten Gowa** yang insya Allah dilaksanakan pada :

Hari / Tanggal : Kamis, 25 Agustus 2016

Waktu : Pukul 13.00-15.00 Wita

Tempat : Jurusan Pendidikan Biologi

Partisipasi aktif Bapak/Ibu dalam ujian munaqasyah/ujian tutup sangat diharapkan. Atas perhatian dan kehadiran Bapak/Ibu diucapkan terima kasih.

Wassalam
Ketua,

Jamilah, S.Si., M.Si.
NIP. 19760405 200501 2 005



USULAN JADWAL UJIAN SKRIPSI (MUNAQASYAH)
JURUSAN PENDIDIKAN BIOLOGI FAKULTAS TARBİYAH DAN KEGURUAN
UNIVERSITAS ISLAM NEGERI (UIN) ALAUDDIN MAKASSAR

Nama : Abudzar Ghifari AL-Basyar

NIM : 20500112074

Judul Skripsi : Perbandingan Hasil Belajar Menggunakan Model Pembelajaran Kooperatif Tipe Think Pair Share (TPS) Dengan Tipe The Power Of Two (TPT) Siswa Kelas XI SMAN 1 Pallangga Kabupaten Gowa.

No	Nama	Jabatan	USULAN JADWAL					Tanda Tangan	
				Senin	Selasa	Rabu	Kamis		Jum'at
1	Dr. Hj. St. Syamsud Muha, M.Pd.	PENGUJI 1	TANGGAL				25-08-2016		
			WAKTU				13.00		
			TEMPAT						
2	Dr. H. Salehuddin, M. Ag.	PENGUJI 2	TANGGAL				25-08-2016		
			WAKTU				13.00		
			TEMPAT						
3	Dr. Andi Maulana, M. Si.	PEMBIMBING 1	TANGGAL				25-08-2016		
			WAKTU				13.00		
			TEMPAT						
4	Drs. Tamrin Tayeb, M. Si.	PEMBIMBING 2	TANGGAL				25-08-2016		
			WAKTU				13.00		
			TEMPAT						
5	H. M. Rapi, S. Ag., M. Pd.	KETUA	TANGGAL				25-08-2016		
			WAKTU				13.00		
			TEMPAT						
6	Jamilah, S. Si., M. Si.	SEKREJARIS	TANGGAL				25-08-2016		
			WAKTU				13.00		
			TEMPAT						

NB: Pada saat pengusulan jadwal, mahasiswa wajib menyeter SK dan Skripsi kepada Pembimbing dan Penguji

Ketua

Jamilah, S.Si., M.Si
NIP 19760405 200501 2 005

Gunnis/25

RIWAYAT HIDUP



Abudzar Ghifari Al-Basyar, Lahir pada tanggal 15 September 1994 di Ujung Pandang, Tinggal di Lingkungan Tetebatu Kelurahan Pangkabinanga Kecamatan Pallangga Kota Gowa, Sulawesi Selatan. Lahir sebagai anak Pertama dari dua bersaudara dari pasangan Drs. H. Baharuddin Pali dan Dra. Hj. Syarifah Tahir. Penulis menyelesaikan Pendidikan formal di SD Impres Pangkabinanga dan lulus pada tahun 2006, pada tahun yang sama penulis melanjutkan pendidikan di SMP Islam Istiqlal dan lulus pada tahun 2009, kemudian pada tahun yang sama pula penulis melanjutkan pendidikan di MAN 1 Makassar dan lulus pada tahun 2012. Setelah lulus dari jenjang sekolah menengah atas, pada tahun 2012 penulis melanjutkan pendidikan di Universitas Islam Negeri Alauddin Makassar fakultas tarbiyah dan keguruan dengan mengambil jurusan pendidikan Biologi melalui jalur UMM.

Berkat rahmat Allah SWT atas segala daya dan upaya serta tak lepas dari iringan do'a yang tulus dari orangtua dan orang-orang terdekat, akhirnya penulis berhasil menyelesaikan studinya pada jurusan Pendidikan Biologi pada Fakultas Tarbiyah dan Keguruan UIN Alauddin Makassar pada tahun 2016.