

**EFEKTIVITAS PENERAPAN MODEL PEMBELAJARAN KOOPERATIF
TIPE *STUDENT TEAMS-ACHIEVEMENT DIVISIONS* TERHADAP HASIL
BELAJAR MATEMATIKA PADA SISWA KELAS VIII SMP
NEGERI 2 BONTONOMPO KABUPATEN GOWA**



Diajukan untuk Memenuhi Salah Satu Syarat Meraih Gelar Sarjana
Pendidikan (S.Pd) Prodi Pendidikan Matematika
Pada Fakultas Tarbiyah dan Keguruan
UIN Alauddin Makassar

Oleh:

AGUSTINI
NIM. 20700112094

**FAKULTAS TARBIYAH DAN KEGURUAN
UIN ALAUDDIN MAKASSAR
2016**

PERNYATAAN KEASLIAN SKRIPSI

Mahasiswa yang bertanda tangan di bawah ini:

Nama : Agustini
Tempat/ Tgl. Lahir : Giring-giring, 28 Agustus 1992
Jurusan : Pendidikan Matematika
Fakultas : Tarbiyah dan Keguruan
Alamat : Bontonompo-Gowa
Judul : Efektivitas Penerapan Model Pembelajaran Kooperatif Tipe *Student Teams-Achievement Divisions* (STAD) terhadap Hasil Belajar Matematika pada Siswa Kelas VIII SMPN 2 Bontonompo Kab. Gowa

Menyatakan dengan sesungguhnya dan penuh kesadaran bahwa skripsi ini benar adalah hasil karya sendiri. Jika di kemudian hari terbukti bahwa ia merupakan duplikat, tiruan, plagiat, atau dibuat oleh orang lain, sebagian atau seluruhnya, maka skripsi dan gelar yang diperoleh karenanya batal demi hukum.

Makassar, November 2016

Penyusun



Agustini

NIM: 20700112057

PERSETUJUAN PEMBIMBING

Pembimbing penulisan skripsi saudara **Agustini**, NIM: 20700112094, mahasiswa Jurusan Pendidikan Matematika pada Fakultas Tarbiyah dan Keguruan UIN Alauddin Makassar, setelah dengan seksama meneliti dan mengoreksi skripsi yang bersangkutan dengan judul "**Efektivitas Penerapan Model Pembelajaran Kooperatif Tipe *Student Teams-Achievement Divisions* (STAD) terhadap Hasil Belajar Matematika pada Siswa Kelas VIII SMPN 2 Bontonompo Kab. Gowa**", memandang bahwa skripsi tersebut telah memenuhi syarat-syarat ilmiah dan dapat disetujui untuk diajukan ke sidang munaqasyah.

Demikian persetujuan ini diberikan untuk proses selanjutnya.

Gowa, 20 November 2016

Pembimbing I

Dr. M. Yusuf T., M.Ag.
NIP. 19720704 200003 1 003

Pembimbing II

Ridwan Idris, S.Ag., M.Pd.
NIP. 19760911 200501 1 005

PENGESAHAN SKRIPSI

Skripsi yang berjudul "Efektivitas Penerapan Model Pembelajaran Kooperatif Tipe *Student Teams-Achievement Divisions* (STAD) terhadap Hasil Belajar Matematika pada Siswa Kelas VIII SMP Negeri 2 Bontonompo Kabupaten Gowa" yang disusun oleh saudara Agustini, NIM: 20700112094 mahasiswa Program Studi Pendidikan Matematika pada Fakultas Tarbiyah dan Keguruan UIN Alauddin Makassar, telah diuji dan dipertahankan dalam sidang munaqasyah yang diselenggarakan pada hari Rabu tanggal 30 November 2016 M. Bertepatan dengan 30 Safar 1437 H. Dinyatakan diterima sebagai salah satu syarat untuk memperoleh gelar Sarjana Pendidikan pada Fakultas Tarbiyah dan Keguruan Prodi Pendidikan Matematika, dengan beberapa perbaikan.

Samata-Gowa, 30 November 2016 M

30 Safar 1438 H

DEWAN PENGUJI

(SK. Dekan No. 3523 Tahun 2016)

KETUA	: Dra. Andi Halimah, M.Pd.	(.....)
SEKERTARIS	: Sri Sulasteri, S.Si., M.Si.	(.....)
MUNAQISY I	: Dr. Sitti Mania, M.Ag.	(.....)
MUNAQISY II	: St. Hasmiah Mustamin, S.Ag., M.Pd.	(.....)
PEMBIMBING I	: Dr. M. Yusuf T., M.Ag.	(.....)
PEMBIMBING II	: Ridwan Idris, S.Ag., M.Pd.	(.....)

Disahkan oleh:

Dekan Fakultas Tarbiyah dan Keguruan
UIN Alauddin Makassar, //



Dr. H. Muhammad Amri, Lc., M.Ag. †
NIP. 19730120 200312 1 001

KATA PENGANTAR

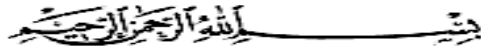

Alhamdulillah segala puji hanya milik Allah swt. atas rahmat dan hidayah-Nya yang senantiasa dicurahkan kepada penyusun dalam menyusun skripsi ini hingga selesai. Salam dan shalawat senantiasa penyusun haturkan kepada Rasulullah Muhammad *Sallallahu 'Alaihi Wasallam* sebagai satu-satunya uswatun hasanah dalam menjalankan aktivitas keseharian kita.

Melalui tulisan ini pula, penyusun menyampaikan ucapan terima kasih yang tulus, teristimewa kepada orang tua tercinta, ayahanda **Battu Dg. Ngila** dan ibunda **Satting** dan adik-adikku Sainuddin, Hartini, Muh. Uding, dan Sandy, Serta segenap keluarga besar yang telah mengasuh, membimbing dan membiayai penyusun selama dalam pendidikan, sampai selesainya skripsi ini, kepada beliau penyusun senantiasa memanjatkan doa semoga Allah swt. mengasihi, dan mengampuni dosanya. Amin.

Penyusun menyadari tanpa adanya bantuan dan partisipasi dari berbagai pihak skripsi ini tidak mungkin dapat terselesaikan seperti yang diharapkan. Oleh karena itu penyusun patut menyampaikan terima kasih kepada:

1. Prof. Dr. H. Musafir Pababbari, M.Si., selaku Rektor UIN Alauddin Makassar beserta wakil Rektor I, II, dan III, dan IV.
2. Dr. H. Muhammad Amri, Lc., M.Ag., selaku Dekan Fakultas Tarbiyah dan Keguruan UIN Alauddin Makassar beserta wakil dekan I, II, dan III.

3. Dra. Andi Halimah, M.Pd. selaku Ketua Jurusan Pendidikan Matematika UIN Alauddin Makassar.
4. Dr. M. Yusuf T., M.Ag. dan Ridwan Idris, S.Ag., M.Pd. selaku pembimbing I dan II yang telah memberi arahan, pengetahuan baru dan koreksi dalam penyusunan skripsi ini, serta membimbing penyusun sampai tahap penyelesaian.
5. Para dosen, karyawan dan karyawan Fakultas Tarbiyah dan Keguruan yang secara konkrit memberikan bantuannya baik langsung maupun tak langsung.
6. Drs. H. Abd. Aziz, selaku Kepala SMP Negeri 2 Bontonompo dan guru mata pelajaran matematika, serta seluruh staf serta adik-adik kelas VIII SMPN 2 Bontonompo atas segala pengertian dan kerja samanya selama penyusun melaksanakan penelitian.
7. Sahabat serta rekan-rekan seperjuangan, Nur Anggraeni Sahid, Sitti Fatimah, Nirwana, Yulianti, Jusdar, Muh. Sabar, Nirmawati, Risnawati, semua teman-teman Pendidikan Matematika 3,4 angkatan 2012 yang tidak dapat saya sebutkan satu persatu, terima kasih telah memberi motivasi dalam proses penyusunan skripsi dan untuk kebersamaannya selama ini.
8. Keluarga besar Matriks Sc yang telah memberikan ruang kepada penyusun untuk menimba ilmu dan memberikan banyak pengalaman tentang makna hidup.

9. Kakak-kakak, teman-teman, dan adik-adik Jurusan Pendidikan Matematika Fakultas Tarbiyah dan Keguruan UIN Alauddin Makassar yang telah mengajari penyusun tentang arti sebuah persaudaraan.
10. Semua pihak yang tidak dapat penyusun sebutkan satu persatu yang telah banyak memberikan sumbangsih kepada penyusun selama kuliah hingga penyusunan skripsi ini.

Akhirnya hanya kepada Allah jualah penyusun serahkan segalanya, semoga semua pihak yang membantu penyusun mendapat pahala di sisi Allah swt., serta semoga skripsi ini bermanfaat bagi semua orang khususnya bagi penyusun sendiri.

Makassar, November 2016

Penyusun,

Agustini
NIM. 20700112094

DAFTAR ISI

HALAMAN JUDUL.....	i
PERNYATAAN KEASLIAN SKRIPSI.....	ii
PERSETUJUAN PEMBIMBING.....	iii
PENGESAHAN SKRIPSI.....	iv
KATA PENGANTAR.....	v
DAFTAR ISI.....	viii
DAFTAR TABEL.....	x
DAFTAR GAMBAR.....	xi
ABSTRAK.....	xii
BAB I PENDAHULUAN	
A. Latar Belakang.....	1
B. Rumusan Masalah.....	9
C. Tujuan Penelitian.....	9
D. Manfaat Penelitian.....	10
BAB II KAJIAN PUSTAKA	
A. Hasil Belajar Matematika	
1. Pengertian Hasil Belajar.....	11
2. Hasil Belajar Matematika.....	13
3. Model Pembelajaran Kooperatif Tipe <i>Student Teams Achievement Division</i> (STAD).....	14
B. Penelitian yang Relevan.....	19
C. Kerangka Pikir.....	21
D. Hipotesis Penelitian.....	22
BAB III METODOLOGI PENELITIAN	
A. Pendekatan, Jenis, dan Desain Penelitian.....	23
B. Lokasi Penelitian.....	24
C. Populasi dan Sampel Penelitian.....	25
D. Variabel Penelitian dan Definisi Oprasional Variabel.....	26
E. Teknik Pengumpulan Data.....	27
F. Instrumen Penelitian.....	27
G. Validitasi dan Reliabilitas Intrumen.....	27

H. Teknik Analisis Data.....	29
BAB IV HASIL DAN PEMBAHASAN	
A. Deskripsi Hasil Penelitian.....	38
B. Pembahasan.....	64
BAB V PENUTUP	
A. Kesimpulan	68
B. Implikasi Penelitian	69
C. Saran.....	69
DAFTAR PUSTAKA	
LAMPIRAN-LAMPIRAN	
DAFTAR RIWAYAT HIDUP	

DAFTAR TABEL

Tabel 3.1: Populasi Penelitian	25
Tabel 4.1: Nilai Hasil <i>Pretest</i> dan <i>Posttest</i> pada Kelas Kontrol	38
Tabel 4.2: Distribusi Frekuensi dan Persentase <i>Pretest</i> pada Kelas Kontrol	40
Tabel 4.3: Standar Deviasi <i>Pretest</i> ada Kelas Kontrol	41
Tabel 4.4: Distribusi Frekuensi dan Persentase <i>Posttest</i> pada Kelas Kontrol	43
Tabel 4.5: Standar Deviasi <i>Posttest</i> pada Kelas Kontrol	44
Tabel 4.6: Statistik Deskriptif Hasil Belajar Matematika pada Kelas Kontrol	45
Tabel 4.7: Kategori Hasil Belajar Matematika <i>Pretest</i> Kelas Kontrol	46
Tabel 4.8: Kategori Hasil Belajar Matematika <i>Posttest</i> Kelas Kontrol	46
Tabel 4.9: Nilai Hasil <i>Pretest</i> dan <i>Posttest</i> Pada Kelas Eksperimen	47
Tabel 4.10: Distribusi Frekuensi dan Persentase <i>Pretest</i> pada Kelas Eksperimen	49
Tabel 4.11: Standar Deviasi <i>Pretest</i> pada Kelas Eksperimen.....	50
Tabel 4.12: Distribusi Frekuensi dan Persentase <i>Posttest</i> pada Kelas Eksperimen...	52
Tabel 4.13: Standar Deviasi <i>Posttest</i> pada Kelas Eksperimen.....	53
Tabel 4.14: Statistik Deskriptif Hasil Belajar Matematika pada Kelas Eksperimen.....	54
Tabel 4.15: Kategori Hasil Belajar Matematika <i>Pretest</i> pada Kelas Eksperimen.....	55
Tabel 4.16: Kategori Hasil Belajar Matematika <i>Posttest</i> pada Kelas Eksperimen.....	55
Tabel 4.17: Uji Normalitas Hasil <i>Posttest</i> Kelas Kontrol.....	57
Tabel 4.18: Uji Normalitas Hasil <i>Posttest</i> Kelas Eksperimen	58
Tabel 4.19: Uji t	61

DAFTAR GAMBAR

Gambar 2.1: Kerangka Berpikir.....	22
Gambar 3.1: Desain Penelitian.....	23
Gambar 4.1: Histogram Frekuensi Nilai <i>Pretest</i> Kelas Kontrol	42
Gambar 4.1: Histogram Frekuensi Nilai <i>Posttest</i> Kelas Kontrol.....	45
Gambar 4.1: Histogram Frekuensi Nilai <i>Pretest</i> Kelas Eksperimen.....	51
Gambar 4.1: Histogram Frekuensi Nilai <i>Posttest</i> Kelas Eksperimen	54

ABSTRAK

Nama : Agustini
NIM : 20700112094
Fakultas/Prodi : Tarbiyah dan Keguruan/Pendidikan Matematika
Judul : Efektivitas Penerapan Model Pembelajaran Kooperatif Tipe *Student Teams-Achievement Divisions* (STAD) terhadap Hasil Belajar Matematika pada Siswa Kelas VIII SMPN 2 Bontonompo Kab. Gowa

Pokok masalah dalam penelitian ini adalah bagaimana hasil belajar matematika siswa yang diajar dengan menerapkan model pembelajaran kooperatif tipe *student teams-achievement divisions* (STAD). Tujuan penelitian ini adalah untuk: 1) Mengetahui hasil belajar matematika siswa yang diajar tanpa menerapkan model pembelajaran kooperatif tipe *student teams-achievement divisions* (STAD) 2) Mengetahui hasil belajar matematika siswa yang diajar dengan menerapkan model pembelajaran kooperatif tipe *student teams-achievement divisions* (STAD) 3) Mengetahui efektivitas penerapan model pembelajaran kooperatif tipe *student teams-achievement divisions* (STAD) terhadap hasil belajar matematika siswa kelas VIII SMP Negeri 2 Bontonompo Kabupaten Gowa.

Penelitian ini merupakan jenis penelitian eksperimen semu (*quasi experimental design*) dengan desain penelitian *non equivalent control group design*. Dengan kelompok kontrol yang diajar tanpa menerapkan model pembelajaran kooperatif tipe *student teams-achievement divisions* (STAD) dan kelompok eksperimen yang diajar dengan menerapkan model pembelajaran kooperatif tipe *student teams-achievement divisions* (STAD). Populasi dalam penelitian ini adalah seluruh siswa kelas VIII SMP Negeri 2 Bontonompo Kabupaten Gowa yang berjumlah 66 siswa. Teknik pengambilan sampel yang digunakan adalah teknik *purposive sampling*. Instrumen yang digunakan untuk mengetahui hasil belajar siswa adalah tes. Teknik analisis data yang digunakan adalah analisis statistik deskriptif dan analisis statistik inferensial

Berdasarkan hasil analisis deskriptif diperoleh, pada siswa yang tidak menerapkan model pembelajaran kooperatif tipe *student teams-achievement divisions* (STAD) memiliki nilai rata-rata *pretest* sebesar 62,14 dan *posttest* 68,23 dengan peningkatan sebesar 6,09. Pada siswa yang menerapkan model pembelajaran kooperatif tipe *student teams-achievement divisions* (STAD) rata-rata *pretest* diperoleh 63,23 dan rata-rata *posttest* sebesar 74,82 dengan peningkatan sebesar 11,59. Hasil analisis inferensial dengan menggunakan rumus *efisiensi relative* diperoleh nilai $R > 1$ ($1,19 > 1$). Dengan demikian dapat disimpulkan bahwa H_0 ditolak, artinya penerapan model pembelajaran kooperatif tipe *student teams-achievement divisions* (STAD) efektif meningkatkan hasil belajar matematika siswa Kelas VIII SMP Negeri 2 Bontonompo Kabupaten Gowa.

BAB I

PENDAHULUAN

A. Latar Belakang Masalah

Salah satu obat yang mujarab untuk membangun masyarakat dari negara terbelakang adalah memperkuat dunia pendidikan (membangun dunia pendidikannya dengan sebaik-baiknya).¹ Jalur pendidikan merupakan salah satu jalur yang paling penting untuk mengembangkan sumber daya manusia. Pengembangan sumber daya manusia ini merupakan proses peningkatan pengetahuan, keahlian (*skill*), dan kemampuan manusia hidup bermasyarakat.² Oleh karena itu, upaya peningkatan mutu pendidikan merupakan hal yang tidak dapat ditawar lagi dalam rangka meningkatkan mutu sumber daya manusia di suatu negara.

Sejalan dengan pengertian pendidikan yaitu usaha sadar manusia untuk mempersiapkan manusia mempunyai kemampuan untuk berperan aktif dalam membentuk kehidupannya. Serta menurut UU RI No. 20 Tahun 2003 tentang pendidikan, yaitu:

Usaha sadar dan terencana untuk mewujudkan suasana belajar dan proses pembelajaran agar peserta didik secara aktif mengembangkan potensi dirinya untuk memiliki kekuatan spiritual keagamaan, pengendalian diri, kepribadian, kecerdasan, akhlak mulia, serta keterampilan yang diperlukan dirinya, masyarakat bangsa dan negara.³

Kesemuanya ini bermuara pada bagaimana menyiapkan anak didik untuk mampu menjalankan kehidupan dan bukan sekedar mempersiapkan anak didik untuk

¹Agus Irianto, *Pendidikan sebagai Investasi dalam Pembangunan Suatu Bangsa* (Cet. 2; Jakarta: Kencana, 2013), h. 2.

²Agus Irianto, *Pendidikan sebagai Investasi dalam Pembangunan Suatu Bangsa*, h. 21.

³Agus Irianto, *Pendidikan sebagai Investasi dalam Pembangunan Suatu Bangsa*, h. 3.

menjadi manusia yang hanya mampu menjalankan hidupnya. Dengan demikian, pendidikan dalam hal ini menjadi wahana strategis bagi upaya mengembangkan segenap potensi individu.

Pendidikan menjadi hal yang mutlak untuk setiap manusia, melalui pendidikan setiap individu memperoleh berbagai ilmu. Dalam ajaran agama Islam sendiri sangat menganjurkan kepada manusia untuk selalu menuntut ilmu. Bahkan, Islam mewajibkan kepada setiap orang yang beriman untuk menuntut ilmu. Perlu diketahui bahwa setiap apa yang diperintahkan Allah untuk dikerjakan, pasti dibalikinya terkandung hikmah atau sesuatu yang penting bagi manusia demikian juga halnya dengan perintah untuk menuntut ilmu. sebagaimana firman Allah dalam Qur'an surah Al-Zumar/39: 9 yaitu:

قُلْ هَلْ يَسْتَوِي الَّذِينَ يَعْلَمُونَ وَالَّذِينَ لَا يَعْلَمُونَ إِنَّمَا يَتَذَكَّرُ أُولُو الْأَلْبَابِ

*“Katakanlah: “adakah sama orang-orang yang mengetahui dengan orang-orang yang tidak mengetahui?” sesungguhnya orang yang berakallah yang dapat menerima pelajaran”.*⁴

Berbicara tentang pendidikan dalam dunia formal, maka terkait di dalamnya tenaga pendidik dan yang dididik. Guru sebagai komponen dari tenaga kependidikan, memiliki tugas untuk melaksanakan proses pembelajaran. Terdapat beberapa faktor yang dapat mempengaruhi kegiatan proses sistem pembelajaran, yaitu tujuan pembelajaran yang hendak dicapai, materi pelajaran, guru, siswa, alat belajar, sumber belajar, metode yang digunakan, serta evaluasi pembelajaran.

Berbagai usaha telah dilakukan untuk meningkatkan mutu pendidikan nasional, misalnya pengembangan kurikulum nasional dan lokal, peningkatan kompetensi guru melalui pelatihan, pengadaan buku dan alat pelajaran, sertifikasi

⁴Departemen Agama RI. *Al-Qur'an dan Terjemahannya*.

guru, pengadaan dan perbaikan sarana dan prasarana pendidikan, dan peningkatan mutu manajemen sekolah.⁵ Walaupun demikian kita masih dihadapkan pada berbagai masalah dalam pelaksanaan pendidikan nasional.

Matematika merupakan salah satu bidang studi yang mendukung perkembangan ilmu pengetahuan dan teknologi. Matematika menduduki peranan penting dalam pendidikan. Hal ini terlihat dengan pemberian pelajaran matematika hampir di semua jenjang pendidikan. Senada dengan hal tersebut, Ranjana Choudhury juga menyatakan bahwa:

*Mathematics is the oldest of all sciences that have developed through the ages having a direct impact on the quality of human life on our planet. It is unanimously agreed that mathematics is the language of science and technology and also in some other disciplines like art and culture, holding the key to development and progress of the country as well as humanity as whole.*⁶

Pendapat serupa juga dikemukakan oleh Anwar Bey:

*Mathematics is the basic science that is useful in helping a person to solve a variety of problems both in mathematics itself, other sciences, as well as in everyday life.*⁷

Berdasarkan hal tersebut maka dapat dipahami bahwa matematika merupakan salah satu bidang ilmu yang berdampak langsung pada hidup manusia, Matematika mempunyai peran penting dalam berbagai disiplin ilmu serta dalam memajukan daya pikir manusia untuk menciptakan dan mengembangkan teknologi. Meskipun demikian, pada pelaksanaannya matematika merupakan subjek yang tidak disenangi atau bahkan ditakuti oleh banyak siswa.

⁵Buchari Alma, *Guru Profesional Menguasai Metode dan Terampil Mengajar* (Cet. 2; Bandung: Alfabeta, 2009), h. 126.

⁶Ranjana Choudhury dan Dhiraj kumar Das, "Influence of Attitude Towards Mathematics and Study Habit on the Achievement in Mathematics at the secondary stage," *International Journal of Engineering Research and Applications*, vol. 2, Issue 6 (November- Desember 2012), h. 192.

⁷Anwar Bey, dkk., "Developing Skills Resolution Mathematical Primary School Students," *International Journal of Education and Research*, vol. 2, no. 10 (Oktober 2014) h. 602.

Hasil ujian nasional (UN) tahun 2012 tingkat SMP dan sederajat yang tidak lulus mencapai 15.945 siswa, dan yang terbanyak gagal adalah dalam mata pelajaran matematika.⁸ Hal serupa juga dapat dilihat dalam laporan studi *Programme for International Student Assessment (PISA)* tahun 2003, yakni salah satu dari dua penilaian internasional utama matematika yang digunakan oleh pemerintah untuk memantau kinerja sistem pendidikan menyebutkan bahwa untuk literasi Sains dan Matematika, peserta didik usia 15 tahun negara Indonesia berada di ranking ke 38 dari 40 negara peserta (OECD, 2004). Pada tahun 2006 prestasi literasi matematika siswa Indonesia berada pada peringkat ke 50 dari 57 negara (OECD, 2007).⁹

Terkait dengan mata pelajaran matematika, terdapat beberapa masalah yang dihadapi oleh siswa khususnya siswa kelas VIII SMPN 2 Bontonompo Kabupaten Gowa antara lain ialah minat siswa terhadap pelajaran ini rendah, berdasarkan hasil wawancara bahwa tidak sedikit dari mereka yang menganggap matematika adalah pelajaran yang sulit dan membuat pikiran bingung,¹⁰ misalnya ketika diberi soal, siswa hanya mengharapkan jawaban dari temannya. Masalah lain yang terjadi selama proses belajar mengajar berlangsung adalah banyak siswa yang cenderung bersikap diam karena merasa takut untuk bertanya dan mengeluarkan pendapatnya, sehingga siswa mengalami kesulitan dalam menyelesaikan tugas serta kesalahan dalam memahami materi pelajaran.¹¹

⁸Lusia Kus Anna, *Banyak Siswa Tak Lulus Ujian Matematika* dalam (<http://edukasi.kompas.com/2012/06/02/10035432>).

⁹Awaluddin Tjalla, *Potret Mutu Pendidikan Indonesia Ditinjau dari Hasil-hasil Studi Internasional*. Universitas Negeri Jakarta.

¹⁰Siswa kelas VIII₂ SMPN 2 Bontonompo Kab.Gowa, wawancara oleh penulis di Bontonompo, 3 Desember 2015.

¹¹Observasi oleh penulis di kelas VIII₁ SMPN 2 Bontonompo Kab.Gowa, 5 Desember 2015.

Keadaan ini sangat ironis dengan kedudukan dan peran matematika untuk pengembangan ilmu pengetahuan, ternyata matematika hingga saat ini belum menjadi pelajaran yang difavoritkan.

Timbul pertanyaan mengenai permasalahan atau alasan terjadinya fenomena di atas. Sebenarnya permasalahan dapat datang dari berbagai macam alasan, tidak hanya berasal dari siswa itu sendiri. Seperti halnya pernyataan dari Dumont dan Carnine, bahwa:

Two types of learning problems can be distinguished: a learning disability is situated in the child's own cognitive development whereas the cause of a learning difficulty is situated outside the child or in another problem in the child.

*Individuals who exhibit learning difficulties may not be intellectually impaired; rather, their learning problems may be the result of an inadequate design of instruction in curricular materials.*¹²

Berdasarkan hal di atas, menggambarkan bahwa permasalahan pembelajaran tidak hanya berasal dari dalam diri peserta didik tetapi juga berasal dari proses sistem pembelajaran itu.

Melihat realitas tersebut peran guru sebagai mediator dan fasilitator sangat diperlukan untuk menciptakan suasana belajar yang kondusif, tujuan pembelajaran akan dicapai dengan baik jika strategi yang digunakan sesuai dengan kondisi pembelajaran.

Setiap karakteristik bidang studi dan siswa yang berbeda memerlukan strategi pembelajaran yang berbeda pula. Menurut Kemp "strategi pembelajaran adalah suatu kegiatan pembelajaran yang harus dikerjakan guru dan siswa agar tujuan dapat

¹²Van Steenbrugge, dkk., "Mathematics Learning Difficulties in Primary Education: Teacher's Professional Knowledge and The Use Of Commercially Available Learning Packages," *Accepted for publication in Educational Studies.*" [n.d.], h. 2.

dicapai secara efektif dan efisien”.¹³ Senada dengan hal tersebut O’Malley dan Chamot serta Wenden dan Rubin mengilustrasikan strategi pembelajaran sebagai:

Special thoughts or behaviors that individuals use to help them comprehend, learn, or retain new information.

*Any sets of operations, steps, plans, routines used by the learner to facilitate the obtaining, storage, retrieval, and use of information.*¹⁴

Merujuk kepada beberapa pendapat di atas, maka strategi pembelajaran dapat dikatakan sebagai rencana rangkaian kegiatan yang akan dipraktekkan dalam pembelajaran yang disusun untuk mencapai tujuan tertentu.

Guru adalah komponen yang sangat menentukan dalam implementasi suatu strategi pembelajaran. Tanpa guru, bagaimanapun bagus dan idealnya suatu strategi, maka strategi itu tidak mungkin bisa diaplikasikan. Keberhasilan implementasi suatu strategi pembelajaran akan tergantung kepada kepiawaian guru dalam menggunakan metode, teknik dan taktik pembelajaran.¹⁵ Dengan demikian guru dituntut kemahirannya untuk menentukan strategi atau model belajar dalam rangka menarik perhatian siswa terhadap materi tersebut dan siswa paham dengan materi yang akan disampaikan.

Dalam pandangan psikologi modern belajar bukan hanya sekadar menghafal sejumlah fakta atau informasi, akan tetapi peristiwa mental dan proses berpengalaman. Oleh karena itu, setiap peristiwa pembelajaran menuntut keterlibatan intelektual emosional siswa

¹³Wina Sanjaya, *Strategi Pembelajaran Berorientasi Standar Proses Pendidikan* (Cet. 6; Jakarta: Kencana, 2009), h. 126.

¹⁴Pezhman Zare, “Language Learning Strategies Among EFL/ESL Learners: A Review of Literature.” *International Journal of Humanities and Social Science*. vol. 2, no. 5 (Maret 2012), h. 163.

¹⁵Wina Sanjaya, *Strategi Pembelajaran Berorientasi Standar Proses Pendidikan*, h. 52.

untuk mengembangkan pengetahuan, tindakan, serta pengalaman langsung. Jim Eison menyatakan bahwa:

*When an instructor employs active learning strategies, he or she will typically will (a) spend greater proportion of time helping students develop their understanding and skills (promoting deep learning) and a lesser proportion of time transmitting information (i.e., supporting surface learning). In addition, the instructor will provide opportunities for students to (a) apply and demonstrate what they are learning and to (b) receive immediate feedback from peers and/or the instructor.*¹⁶

Berdasarkan hal tersebut, pelaksanaan pembelajaran yang aktif memfokuskan pembelajaran kepada siswa dan menekankan kepada keterlibatan siswa, menghabiskan proporsi waktu lebih besar untuk membantu siswa mengembangkan pemahaman dan keterampilan mereka serta proporsi waktu yang lebih sedikit untuk mentransfer informasi. Pendapat yang serupa dikemukakan oleh Abdurrahman, yakni:

*Teachers are not viewed as knowledge transmitters and skill models anymore; but, as facilitators in the process of learning and in creating a learning-conducive environment.*¹⁷

Pendapat di atas menggambarkan bahwa peran guru bukanlah untuk mentransfer pengetahuan, melainkan sebagai fasilitator dalam pembelajaran serta berperan untuk menciptakan lingkungan belajar yang kondusif.

Pada pembelajaran di kelas, guru hendaknya menciptakan situasi dan kondisi yang menyenangkan bagi siswa, sehingga dapat mengikuti proses pembelajaran dengan baik dan materi yang disampaikan dapat diterima dan dipahami oleh siswa. Situasi pembelajaran yang menyenangkan ini sangat diperlukan dalam pembelajaran

¹⁶Jim Eison, "Using Active Learning Instructional Strategies to Create Excitement and Enhance Learning," *Department of Adult, Career & Higher Education University of South Florida* (Maret 2010), h. 1.

¹⁷Abdurrahman KILIC, "Learner-Centered Micro Teaching In Teacher Education," *International Journal of Instruction*, vol.3, no.1, (Januari 2010) h. 78.

matematika.¹⁸ Situasi pembelajaran yang menyenangkan akan memberikan pengaruh positif pada siswa, siswa akan tertarik dengan materi yang diberikan sehingga merasa mudah dalam menerima pelajaran.

Salah satu langkah yang dapat ditempuh guru dalam upaya meningkatkan keaktifan dan prestasi belajar siswa adalah dengan menerapkan model pembelajaran kooperatif tipe *student teams-achievement divisions* (STAD) untuk memotivasi siswa supaya dapat saling mendukung dan membantu satu sama lain dalam menguasai kemampuan yang diajarkan oleh guru.

Salah satu penelitian yang terkait dengan penerapan model pembelajaran kooperatif tipe *student teams-achievement divisions* (STAD) adalah penelitian yang dilakukan oleh Hendrijanto dengan judul “efektivitas model pembelajaran kooperatif tipe *student teams achievement divisions* (STAD) terhadap prestasi belajar matematika pada pokok bahasan persamaan dan fungsi kuadrat ditinjau dari aktivitas belajar siswa” menyimpulkan bahwa model pembelajaran kooperatif STAD lebih baik dibanding model pembelajaran konvensional, serta siswa dengan aktivitas belajar tinggi mempunyai hasil prestasi belajar yang lebih baik dibanding siswa dengan aktivitas belajar sedang.

Berdasarkan uraian di atas, penulis termotivasi untuk melakukan suatu penelitian yang berjudul “efektivitas penerapan model pembelajaran kooperatif tipe *student teams-achievement divisions* (STAD) terhadap hasil belajar matematika pada siswa kelas VIII SMPN 2 Bontonompo Kab. Gowa”.

¹⁸I Made Hendra Sukmaya dkk, *Eksperimentasi Model Pembelajaran Kooperatif Tipe Teams Assisted Individualization ditinjau dari Kemandirian Belajar Siswa*.

B. Rumusan Masalah

Berdasarkan uraian dari latar belakang di atas, maka yang menjadi rumusan masalah dalam penelitian ini adalah:

1. Bagaimana hasil belajar matematika siswa kelas VIII SMPN 2 Bontonompo Kab. Gowa yang diajar tanpa menerapkan model pembelajaran kooperatif tipe *student teams-achievement divisions* (STAD)?
2. Bagaimana hasil belajar matematika siswa kelas VIII SMPN 2 Bontonompo Kab. Gowa yang diajar dengan menerapkan model pembelajaran kooperatif tipe *student teams-achievement divisions* (STAD)?
3. Apakah model pembelajaran kooperatif tipe *student teams-achievement divisions* (STAD) efektif terhadap hasil belajar matematika pada siswa kelas VIII SMPN 2 Bontonompo Kab. Gowa?

C. Tujuan dan Manfaat Penelitian

1. Tujuan

Adapun tujuan yang ingin dicapai dalam penelitian ini adalah :

- a. Untuk mengetahui hasil belajar matematika siswa kelas VIII SMPN 2 Bontonompo Kab. Gowa yang diajar tanpa menerapkan model pembelajaran kooperatif tipe *student teams-achievement divisions* (STAD).
- b. Untuk mengetahui hasil belajar matematika siswa kelas VIII SMPN 2 Bontonompo Kab. Gowa yang diajar dengan menerapkan model pembelajaran kooperatif tipe *student teams-achievement divisions* (STAD).
- c. Untuk mengetahui model pembelajaran kooperatif tipe *student teams-achievement divisions* (STAD) efektif terhadap hasil belajar matematika pada siswa kelas VIII SMPN 2 Bontonompo Kab. Gowa.

2. Manfaat Penelitian

Adapun manfaat penelitian ini adalah sebagai berikut:

- a. Bagi siswa, memberi kesempatan untuk lebih aktif, kreatif, dan inovatif dalam kegiatan pembelajaran.
- b. Bagi guru, sebagai masukan dalam meningkatkan dan memperluas pengetahuan serta wawasan dalam penerapan model pembelajaran kooperatif tipe STAD.
- c. Bagi sekolah, hasil penelitian dapat memberikan masukan dan sumbangsih dalam rangka perbaikan pembelajaran matematika.
- d. Bagi peneliti, sebagai pedoman sekaligus menambah pengetahuan tentang strategi mengajar mata pelajaran matematika dalam mempersiapkan diri menjadi seorang pendidik professional.

BAB II

KAJIAN PUSTAKA

A. Hasil Belajar Matematika

1. Pengertian Hasil Belajar

Istilah hasil belajar tersusun atas dua kata, yakni hasil dan belajar. Menurut Hasan Alwi hasil berarti sesuatu yang diadakan (dibuat, dijadikan) oleh suatu usaha, sedangkan belajar mempunyai banyak pengertian diantaranya adalah belajar merupakan perubahan yang terjadi dalam diri seseorang setelah melalui proses.¹ Kata belajar dalam kamus bahasa Indonesia memiliki arti “berusaha memperoleh kepandaian atau ilmu”.² Dari definisi tersebut dapat diartikan bahwa belajar adalah sebuah kegiatan untuk mencapai kepandaian atau ilmu. Di sini, usaha untuk mencapai kepandaian atau ilmu merupakan usaha manusia untuk memenuhi kebutuhan untuk mendapatkan ilmu atau kepandaian yang belum dimiliki sebelumnya. Sehingga dengan belajar itu manusia menjadi tahu ataupun mahir akan suatu hal.

Dalam mengartikan belajar Gredler berpendapat bahwa:

Belajar adalah proses yang dilakukan oleh manusia untuk mendapatkan aneka ragam *competencies, skills, and attitude*. Kemampuan (*competencies*), keterampilan (*skills*), dan sikap (*attitude*) tersebut diperoleh secara bertahap dan berkelanjutan mulai dari masa bayi sampai masa tua melalui rangkaian proses belajar sepanjang hayat.³

¹Muh. Yusuf Mappede, “Pengaruh Cara dan Motivasi Belajar Terhadap Hasil Belajar Programmable Logic Controller (Plc) Siswa Kelas III Jurusan Listrik SMKN 5 Makassar,” *Jurnal Medtek*, vol. 1, no. 2 (Oktober 2009), h. 3.

²Ebta setiawan, KBBI offline versi 1.1 freeware 2010.

³Muh. Yusuf Mappede, “Pengaruh Cara dan Motivasi Belajar Terhadap Hasil Belajar Programmable Logic Controller (Plc) Siswa Kelas III Jurusan Listrik SMKN 5 Makassar,” *Jurnal Medtek*, vol. 1, no. 2 (Oktober 2009), h. 4.

Menurut Nurul Astuty Yensy, “belajar merupakan aspek dari perkembangan yang menunjuk pada perubahan perilaku sebagai hasil dari praktik dan pengalaman.”⁴

Sedangkan Sardiman mengemukakan bahwa:

Belajar itu senantiasa merupakan perubahan tingkah laku atau penampilan, dengan serangkaian kegiatan misalnya dengan membaca, mengamati, mendengarkan, meniru dan lain sebagainya.⁵

Berdasarkan beberapa pendapat tentang pengertian belajar di atas dapat disimpulkan bahwa belajar adalah proses perolehan pengetahuan maupun keterampilan pada diri seseorang. Di mana proses yang dimaksud adalah adanya interaksi antara individu dengan suatu sikap, kebiasaan, pengetahuan, dan keterampilan dalam hubungannya dalam dunianya sehingga individu itu berubah.

Menurut Nurul Astuty Yensy hasil belajar merupakan suatu hasil yang diperoleh siswa setelah mengikuti proses belajar mengajar. Penampilan yang dapat diamati sebagai hasil belajar disebut dengan kemampuan. Kemampuan-kemampuan itu dimiliki oleh siswa setelah menerima pengalaman belajar dalam proses pembelajaran berlangsung. Bloom mengklasifikasikan hasil belajar dibagi menjadi tiga aspek yaitu aspek kognitif, afektif, dan psikomotor.⁶

Berdasarkan hal di atas, maka dapat disimpulkan bahwa yang dimaksud hasil belajar adalah perubahan kemampuan yang dimiliki seseorang sebagai hasil dari proses belajar baik bersifat pengetahuan (kognitif), sikap (afektif), maupun keterampilan (psikomotorik).

⁴Nurul Astuty Yensy. B, “Penerapan Model Pembelajaran Kooperatif Tipe Examples Non Examples dengan Menggunakan Alat Peraga Untuk Meningkatkan Hasil Belajar Siswa Di Kelas III SMPN 1 Argamakmur,” *Jurnal Exacta*, vol. 10, no. 1 (Juni 2012) h. 28.

⁵Sardiman A.M., *Interaksi dan Motivasi Belajar Mengajar* (Cet. 11; Jakarta: PT RajaGrafindo Persada, 2004), h. 20.

⁶Nurul Astuty Yensy. B, “Penerapan Model Pembelajaran Kooperatif Tipe Examples Non Examples dengan Menggunakan Alat Peraga Untuk Meningkatkan Hasil Belajar Siswa Di Kelas III SMPN 1 Argamakmur,” *Jurnal Exacta*, vol. 10, no. 1 (Juni 2012), h. 28.

2. Hasil belajar matematika

Dalam kamus besar bahasa Indonesia matematika memiliki arti “ilmu tentang bilangan, hubungan antara bilangan, dan prosedur operasional yang digunakan dalam penyelesaian masalah mengenai bilangan.”⁷

R. Soedjadi dalam Hamimah, mengemukakan beberapa definisi atau pengertian tentang matematika, yaitu:⁸

- a. Matematika adalah cabang ilmu pengetahuan eksak dan terorganisir secara sistematis.
- b. Matematika adalah pengetahuan tentang bilangan dan kalkulasi.
- c. Matematika adalah pengetahuan tentang penalaran logik dan berhubungan dengan bilangan.
- d. Matematika adalah pengetahuan tentang fakta-fakta kuantitatif dan masalah tentang ruang dan bentuk
- e. Matematika adalah pengetahuan tentang struktur-struktur yang logik.
- f. Matematika adalah pengetahuan tentang aturan-aturan yang ketat.

Dari pendapat tersebut dapat disimpulkan bahwa matematika adalah ilmu pengetahuan yang mempelajari tentang bilangan, penalaran, struktur-struktur yang logik, masalah tentang ruang dan bentuk yang bertumpu pada kesepakatan. Jika dikaitkan dengan belajar matematika, maka hasil belajar matematika adalah perubahan tingkat kemampuan matematika yang diperoleh seseorang setelah mengikuti proses belajar.

⁷Ebta setiawan, KBBI offline versi 1.1 freeware 2010.

⁸Siti Nur Hamimah, “Perbedaan Hasil Belajar Matematika Peserta Didik yang Menggunakan Cara Belajar Latihan dengan Belajar Kelompok,” *Jurnal Pendidikan Matematika Stkip Pgri Sidoarjo*, vol. 1. no. 1 (April 2013) h. 108.

B. Model Pembelajaran Kooperatif Tipe *Student Teams Achievement Division* (STAD)

1. Model Pembelajaran Kooperatif (*Cooperatif Learning*)

Salah satu model pembelajaran yang dapat melibatkan siswa secara aktif adalah *cooperative learning* atau pembelajaran kooperatif. Pembelajaran kooperatif merujuk pada berbagai macam metode pengajaran di mana para siswa bekerja dalam kelompok-kelompok kecil untuk saling membantu satu sama lainnya dalam mempelajari materi pelajaran. Dalam kelas kooperatif, para siswa diharapkan dapat saling membantu, saling mendiskusikan dan berargumentasi, untuk mengasah pengetahuan yang mereka kuasai saat itu dan menutup kesenjangan dalam pemahaman masing-masing.⁹

Menurut Slavin pembelajaran kooperatif menggalakkan siswa berinteraksi secara aktif dan positif dalam kelompok. Pembelajaran kooperatif merupakan bentuk pembelajaran dengan cara siswa belajar dan bekerja dalam kelompok-kelompok kecil secara kolaboratif, yang anggotanya terdiri dari empat sampai enam orang, dengan struktur kelompok yang bersifat heterogen.¹⁰

Tiga konsep sentral yang menjadi karakteristik pembelajaran kooperatif yaitu penghargaan kelompok, pertanggungjawaban individu dan kesempatan yang sama untuk berhasil. Jika kelompok memperoleh nilai di atas kriteria yang ditentukan dalam hal hasil yang dicapai, proses pencapaian hasil dengan kerjasama yang baik dalam kelompok, akan diberikan penghargaan.¹¹ Menurut teori motivasi, tujuan

⁹Robert E. Slavin, *Cooperative Learning* (Bandung: Nusa Media, 2015), h. 4.

¹⁰Rusman, *Model-model Pembelajaran* (Jakarta: Rajawali Pers, 2016), h. 202.

¹¹Buchari Alma dkk, *Guru Profesional Menguasai Metode dan Terampil mengajar*, h.82.

kooperatif menciptakan suatu situasi yang didalamnya keberhasilan mereka tercapai bila siswa-siswi lain juga mencapai tujuan tersebut. Beberapa karakteristik pembelajaran kooperatif adalah sebagai berikut:¹²

1. Siswa-siswi belajar dalam kelompok, produktif mendengar, mengemukakan pendapat dan membuat keputusan secara bersama.
2. Kelompok terdiri dari siswa-siswi yang memiliki kemampuan tinggi, sedang dan rendah (heterogen).
3. Jika dalam kelompok terdiri dari beberapa ras, suku, budaya dan jenis kelamin yang berbeda, maka diupayakan agar dalam setiap kelompok terdiri dari ras, suku, budaya dan jenis kelamin yang berbeda.
4. Penghargaan lebih diutamakan pada kerja kelompok daripada perorangan.

Berdasarkan uraian di atas, penulis menyimpulkan bahwa pembelajaran kooperatif merupakan suatu model pembelajaran di mana siswa saling membantu dalam kelompok kecil untuk mencapai tujuan pembelajaran yang ingin dicapai. Pembelajaran kooperatif dapat diterapkan untuk meningkatkan hasil belajar siswa dan meningkatkan perilaku sosial siswa serta memotivasi siswa untuk mengemukakan pendapat, menghargai pendapat teman dan saling tukar pendapat.

2. Model Pembelajaran Kooperatif Tipe *Student Teams Achievement Division (STAD)*

Student team achievement division (STAD) merupakan salah satu bentuk pembelajaran kooperatif yang dikembangkan oleh Slavin di John Hopkins University. STAD telah digunakan dalam berbagai mata pelajaran yang ada, mulai dari

¹²Nursalam, Strategi Pembelajaran Matematika Teori dan Aplikasi bagi Mahasiswa PGMI, (Makassar: Alauddin University Press, 2013), h.14.

matematika, bahasa, seni, sampai dengan ilmu sosial dan ilmu pengetahuan ilmiah lain, dan telah digunakan mulai dari siswa kelas dua sampai perguruan tinggi.¹³

Student team achievement division (STAD), dalam penerapannya para siswa dibagi dalam tim belajar yang terdiri dari empat atau lima orang yang berbeda-beda tingkat kemampuan, jenis kelamin, dan latar belakang etniknya. Guru menyampaikan pelajaran, lalu siswa bekerja dalam tim mereka untuk memastikan bahwa semua anggota tim telah menguasai pelajaran. Selanjutnya, semua siswa mengerjakan kuis mengenai materi secara sendiri-sendiri, di mana saat itu mereka tidak diperbolehkan untuk saling bantu.¹⁴

STAD terdiri atas lima komponen utama yaitu presentasi kelas, tim, kuis, skor kemajuan individual, dan rekognisi tim.¹⁵

a. Presentasi Kelas

Materi dalam STAD pertama-tama diperkenalkan dalam presentasi di dalam kelas. Ini merupakan pengajaran langsung seperti yang sering kali dilakukan atau diskusi pelajaran yang dipimpin oleh guru, tetapi bisa juga memasukkan presentasi audiovisual. Bedanya persentasi kelas dengan pengajaran biasa hanyalah bahwa persentasi tersebut haruslah benar-benar berfokus pada unit STAD. Dengan cara ini, para siswa akan menyadari bahwa mereka harus benar-benar memberi perhatian penuh selama persentasi kelas, karena dengan demikian akan sangat membantu mereka mengerjakan kuis-kuis, dan skor kuis mereka menentukan skor tim mereka.

¹³Robert E. Slavin, *Cooperative Learning*, h. 12.

¹⁴Robert E. Slavin, *Cooperative Learning*, h. 11.

¹⁵Robert E. Slavin, *Cooperative Learning*, h. 143.

b. Tim

Tim terdiri dari empat atau lima siswa yang mewakili seluruh bagian dari kelas dalam hal kinerja akademik, jenis kelamin, ras, dan etnisitas. Fungsi utama dari tim ini adalah memastikan bahwa semua anggota tim benar-benar belajar, dan lebih khusus lagi, adalah untuk mempersiapkan anggotanya untuk bisa mengerjakan kuis dengan baik. Setelah guru menyampaikan materinya, tim berkumpul untuk mempelajari lembar kegiatan atau materi lainnya. Yang paling sering terjadi, pembelajaran itu melibatkan pembahasan permasalahan bersama, membandingkan jawaban, dan mengoreksi tiap kesalahan pemahaman apabila anggota tim ada yang membuat kesalahan.

c. Kuis

Setelah sekitar satu atau dua periode setelah guru memberikan presentasi dan sekitar satu atau dua periode praktik tim, para siswa akan mengerjakan kuis individual. Para siswa tidak diperbolehkan untuk saling membantu dalam mengerjakan kuis. Sehingga, tiap siswa bertanggung jawab secara individual untuk memahami materinya.

d. Skor Kemajuan Individual

Gagasan dibalik skor kemajuan individual adalah untuk memberikan kepada tiap siswa tujuan kinerja yang akan dapat dicapai apabila mereka bekerja lebih giat dan memberikan kinerja yang lebih baik daripada sebelumnya. Tiap siswa dapat memberikan kontribusi poin yang maksimal kepada timnya dalam sistem skor ini, tetapi tak ada siswa yang dapat melakukannya tanpa memberikan usaha mereka yang terbaik. Tiap siswa diberikan skor “awal”, yang diperoleh dari rata-rata kinerja siswa tersebut sebelumnya dalam mengerjakan kuis yang sama. Siswa selanjutnya akan

mengumpulkan poin untuk tim mereka berdasarkan tingkat kenaikan skor kuis mereka dibandingkan dengan skor awal mereka.

e. Rekognisi Tim

Tim akan mendapatkan sertifikat atau bentuk penghargaan yang lain apabila skor rata-rata mereka mencapai kriteria tertentu. Skor tim siswa dapat juga digunakan untuk menentukan duapuluh persen dari peringkat mereka.

Dalam *student teams achievement division* (STAD) terdapat enam langkah-langkah atau sintaks pembelajaran, yaitu sebagai berikut:¹⁶

- a. Penyampaian tujuan dan motivasi: menyampaikan tujuan pelajaran yang ingin dicapai pada pembelajaran tersebut dan memotivasi siswa untuk belajar.
- b. Pembagian kelompok: siswa dibagi ke dalam beberapa kelompok, di mana setiap kelompoknya terdiri dari 4-5 siswa yang memprioritaskan heterogenitas.
- c. Presentasi dari guru: guru menyampaikan materi pelajaran dengan terlebih dahulu menjelaskan tujuan pelajaran yang ingin dicapai pada pertemuan tersebut serta pentingnya pokok bahasan tersebut dipelajari. Guru memotivasi siswa agar dapat belajar dengan aktif dan kreatif, dijelaskan juga tugas dan pekerjaan yang harus dilakukan serta cara-cara mengerjakannya.
- d. Kegiatan belajar dalam tim: siswa belajar dalam kelompok yang telah dibentuk. Selama tim bekerja, guru melakukan pengamatan, memberi bimbingan, dorongan dan bantuan bila diperlukan.
- e. Kuis (evaluasi): guru mengevaluasi hasil belajar melalui pemberian kuis tentang materi yang dipelajari dan juga melakukan penilaian terhadap presentasi hasil kerja masing-masing kelompok.

¹⁶Rusman, *Model-model Pembelajaran*, h. 215.

f. Penghargaan prestasi tim.

Berdasarkan uraian di atas, penulis memahami bahwa pembelajaran STAD (*student teams achievement division*) merupakan suatu model pembelajaran kooperatif yang dapat memotivasi siswa supaya dapat saling mendukung dan membantu satu sama lain dalam menguasai kemampuan yang diajarkan oleh guru. Jika para siswa ingin agar timnya mendapat penghargaan tim, mereka harus membantu teman satu timnya untuk mempelajari materinya, mereka harus mendukung satu timnya untuk bisa melakukan yang terbaik. Sehingga setiap anggota kelompok mendapatkan skor yang terbaik dalam kuis yang akan dilaksanakan.

C. Penelitian yang Relevan

Berdasarkan survei yang penulis lakukan, ada beberapa penelitian yang mempunyai relevansi dengan penelitian ini, adapun penelitian-penelitian tersebut adalah:

Penelitian yang dilakukan oleh Mustia dengan judul “pengaruh pembelajaran kooperatif tipe STAD (*student teams achievement divisions*) terhadap motivasi dan hasil belajar matematika siswa kelas VII SMP Negeri 11 Yogyakarta” menyimpulkan bahwa pembelajaran kooperatif tipe STAD berpengaruh signifikan terhadap hasil belajar siswa, hal tersebut dilihat dari nilai signifikansi yang diperoleh $0,033$ ($0,033 < 0,05$), yang berarti bahwa pembelajaran kooperatif tipe STAD dapat meningkatkan motivasi dan hasil belajar siswa.¹⁷

Penelitian lain juga dilakukan oleh Dita Yuzianah, dengan judul penelitian “efektivitas pembelajaran kooperatif tipe NHT dan STAD pada prestasi belajar

¹⁷Mustia, “Pengaruh Pembelajaran Kooperatif Tipe STAD (*Student Teams Achievement Divisions*) terhadap Motivasi dan Hasil Belajar Matematika Siswa Kelas VII SMP Negeri 11 Yogyakarta” Tesis, UGM, 2012.

matematika ditinjau dari motivasi berprestasi” menyimpulkan bahwa pada model pembelajaran kooperatif tipe STAD prestasi belajar matematika siswa dengan motivasi berprestasi lebih baik dibandingkan siswa dengan motivasi berprestasi sedang.¹⁸

Penelitian yang dilakukan oleh Isra Nurmaita, dengan judul “efektivitas model pembelajaran kooperatif tipe STAD (*student teams-achievement divisions*) dengan *seting outdoor mathematics* terhadap hasil belajar matematika siswa kelas VII SMP Negeri 2 Berbah”, menyimpulkan bahwa model pembelajaran kooperatif tipe STAD dengan *seting outdoor mathematics* lebih efektif daripada model pembelajaran konvensional dengan *seting outdoor mathematics*.¹⁹

Berdasarkan uraian di atas dapat dilihat bahwa pembelajaran kooperatif tipe *student teams-achievement divisions* (STAD) memberikan dampak positif khususnya dalam pembelajaran matematika. Pada penelitian terdahulu yang dikemukakan di atas, terlihat bahwa masing-masing penelitian tersebut mempunyai judul dan ruang lingkup tersendiri, yaitu penelitian pertama tentang pengaruh pembelajaran STAD terhadap motivasi dan hasil belajar, penelitian yang kedua tentang efektivitas tipe NHT dan STAD pada prestasi belajar matematika ditinjau dari motivasi berprestasi, penelitian yang ketiga tentang efektivitas STAD dengan *setting outdoor mathematics* terhadap hasil belajar matematika, sedangkan penelitian yang saya lakukan

¹⁸Dita Yuzianah, “Efektivitas Pembelajaran Kooperatif Tipe NHT Dan STAD pada Prestasi Belajar Matematika Ditinjau dari Motivasi Berprestasi” Tesis, Universitas Sebelas Maret Surakarta, 2011.

¹⁹Isra Nurmaita, “Efektivitas Model Pembelajaran Kooperatif Tipe STAD (Student Teams-Achievement Divisions) Dengan *Seting Outdoor Mathematics* terhadap Hasil Belajar Matematika Siswa Kelas VII SMP Negeri 2 Berbah” *Skripsi Thesis, Uin Sunan Kalijaga Yogyakarta, 2011.*

mengkhususkan pada efektivitas penerapan model pembelajaran kooperatif tipe *student teams-achievement divisions* (STAD) terhadap hasil belajar matematika.

D. Kerangka Pikir

Salah satu masalah yang dihadapi oleh siswa dalam belajar matematika adalah minat siswa terhadap pelajaran ini rendah, ini juga dilatar belakangi oleh anggapan negatif siswa terhadap pelajaran ini. Matematika dianggap pelajaran yang sulit dan membuat pikiran bingung. Guru mempunyai peranan yang penting dalam kegiatan pembelajaran, penggunaan strategi yang tepat dalam pembelajaran merupakan salah satu kunci utama agar tujuan pembelajaran dapat tercapai secara optimal.

Berdasarkan hasil penelitian yang dilakukan oleh Mustia maka dalam pembelajaran di kelas dapat diterapkan model pembelajaran kooperatif tipe *student teams-achievement divisions* (STAD) dapat meningkatkan hasil belajar siswa. Guna menumbuhkan keaktifan siswa dalam pembelajaran matematika, salah satu metode pembelajaran yang dapat digunakan adalah pembelajaran kooperatif tipe *student teams-achievement divisions* (STAD). Dengan metode ini diharapkan aktivitas siswa dalam belajar matematika akan meningkat, begitu pula terhadap prestasi belajar mereka. Pembelajaran kooperatif tipe *student teams-achievement divisions* (STAD) memotivasi siswa supaya dapat saling mendukung dan membantu satu sama lain dalam menguasai kemampuan yang diajarkan oleh guru melalui kerja tim. Secara skematis kerangka pikir dalam penelitian ini dapat ditunjukkan pada gambar 1 berikut:

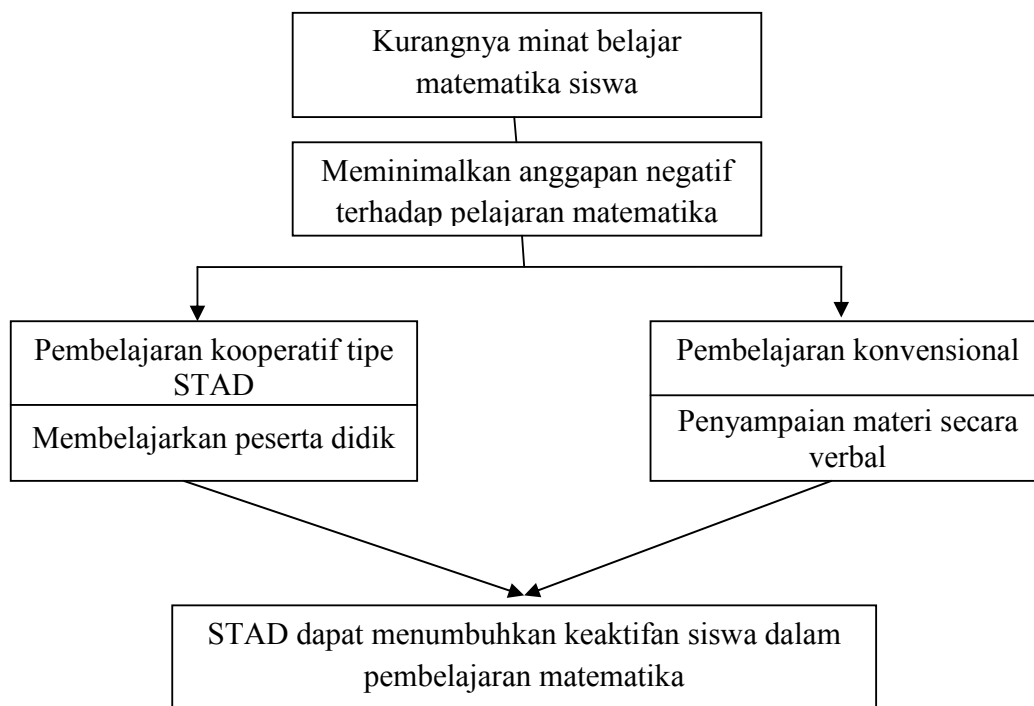

Gambar 2.1. Skema Kerangka Pikir

E. Hipotesis Penelitian

Hipotesis merupakan jawaban sementara terhadap rumusan masalah penelitian.²⁰ Hipotesis berisi dugaan atau perkiraan hubungan antara dua variabel atau lebih yang dirumuskan dalam kalimat pernyataan. Berdasarkan latar belakang dan rumusan masalah, maka hipotesis dalam penelitian ini adalah penerapan model pembelajaran kooperatif tipe *student teams-achievement divisions* (STAD) efektif dalam meningkatkan hasil belajar matematika pada siswa kelas VIII SMPN 2 Bontonompo Kab. Gowa”.

²⁰Sugiyono, *Metode Penelitian Kuantitatif Kualitatif dan R&D* (Cet. 20; Bandung: Alfabeta, 2014), h. 64.

BAB III

METODE PENELITIAN

A. Pendekatan, Jenis dan Desain Penelitian

1. Pendekatan dan jenis penelitian

Penelitian ini menggunakan pendekatan kuantitatif di mana data penelitiannya berupa angka-angka dan analisisnya menggunakan statistik. Jenis penelitian yang digunakan adalah penelitian eksperimen.

2. Desain Penelitian

Desain penelitian yang digunakan adalah *quasi-experimental design*, di mana desain ini mempunyai kelompok kontrol, tetapi tidak dapat berfungsi sepenuhnya untuk mengontrol variabel-variabel luar yang mempengaruhi pelaksanaan eksperimen. Adapun bentuk desain yang digunakan dalam penelitian ini adalah *nonequivalent control group design*, dimana pada desain ini terdapat dua kelompok yaitu kelompok eksperimen yang diberi perlakuan dengan model pembelajaran kooperatif tipe *student teams-achievement divisions* (STAD), dan kelompok kedua sebagai kelompok kontrol yang tidak diberi perlakuan dengan model pembelajaran kooperatif tipe *student teams-achievement divisions* (STAD). Desain ini dapat digambarkan sebagai berikut:

Kelompok	Pretest	Perlakuan	Posttest
A	O ₁	X	O ₂
B	O ₃		O ₄

Gambar 3.1. Desain Penelitian

Keterangan:

A = Kelompok eksperimen (kelas yang diberi perlakuan berupa model pembelajaran kooperatif tipe *student teams-achievement divisions* (STAD)).

B = Kelompok kontrol (kelas yang tidak diberi perlakuan berupa model pembelajaran kooperatif tipe *student teams-achievement divisions* (STAD)).

X = Penerapan model pembelajaran kooperatif tipe *student teams-achievement divisions* (STAD).

O₁ = Nilai *pretest* kelompok eksperimen.

O₂ = Nilai *posttest* kelompok eksperimen.

O₃ = Nilai *pretest* kelompok kontrol.

O₄ = Nilai *posttest* kelompok kontrol.

B. Lokasi Penelitian

Penelitian ini dilaksanakan di SMPN 2 Bontonompo Kab. Gowa pada kelas VIII. Ada beberapa alasan peneliti memilih lokasi tersebut. *Pertama*, berdasarkan studi pendahuluan telah ditemukan beberapa masalah yang dihadapi siswa dalam pembelajaran matematika. *Kedua*, lokasi penelitian yang terjangkau bagi peneliti sehingga dapat meminimalisir pembiayaan penelitian ini. *Ketiga*, baik guru maupun siswa sangat kooperatif. Hal ini terlihat ketika peneliti melakukan studi pendahuluan, para siswa maupun guru sangat responsif dan antusias dalam memberikan informasi yang dibutuhkan oleh peneliti.

C. *Populasi dan Penelitian*

1. **Populasi**

Populasi adalah wilayah generalisasi yang terdiri atas obyek/subyek yang mempunyai kualitas dan karakteristik tertentu yang ditetapkan oleh peneliti untuk dipelajari dan kemudian ditarik kesimpulannya.¹ Dalam penelitian ini yang menjadi populasi adalah seluruh siswa kelas VIII SMPN 2 Bontonompo Kab. Gowa yang rinciannya sebagai berikut:

Tabel 3.1

Populasi siswa kelas VIII SMPN 2 Bontonompo Kab. Gowa

No.	Kelas	Jumlah Siswa
1	VIII ₁	22
2	VIII ₂	22
3	VIII ₃	22
Jumlah		66

2. **Sampel**

Sampel adalah bagian dari jumlah dan karakteristik yang dimiliki oleh populasi tersebut.² Sampel adalah bagian dari sebuah populasi yang dianggap dapat mewakili dari populasi tersebut.

Berdasarkan informasi yang diperoleh peneliti dari pihak sekolah bahwa dari tiga kelas tersebut tidak ada pengklasifikasian berdasarkan tingkat kecerdasan ataupun prestasinya maka peneliti memilih siswa kelas VIII₃ sebagai kelas

¹Sugiyono, *Metode Penelitian Kuantitatif Kualitatif dan R&D* (Cet. 20; Bandung: Alfabeta, 2014), h. 80.

²Sugiyono, *Metode Penelitian Kuantitatif Kualitatif dan R&D*, h. 81.

eksperimen dan siswa VIII₁ sebagai kelas kontrol. Kelas eksperimen diberikan perlakuan pembelajaran dengan model pembelajaran kooperatif tipe *student teams-achievement divisions* (STAD) dan kelas kontrol diberikan pembelajaran bukan dengan model pembelajaran kooperatif tipe *student teams-achievement divisions* (STAD).

D. Definisi Operasional Variabel

Definisi operasional variabel dimaksudkan untuk memberikan gambaran yang jelas tentang variabel-variabel yang diperhatikan. Sehingga tidak terjadi kesalahan penafsiran. Batasan operasional variabel dalam penelitian ini diuraikan sebagai berikut:

1. Variabel X : Model Pembelajaran Kooperatif Tipe *Student Teams-Achievement Divisions* (STAD)

Model pembelajaran kooperatif tipe *student teams-achievement divisions* (STAD) merupakan pembelajaran kooperatif yang berpusat pada siswa, dalam pelaksanaannya siswa diberi kesempatan bekerja sama dalam kelompok kecil dalam proses belajar yang terdiri dari fase-fase menyampaikan tujuan, mengorganisir peserta didik ke dalam tim-tim belajar, presentasi dari guru, membimbing kegiatan dalam tim, mengevaluasi, serta memberikan penghargaan terhadap prestasi kelompok.

2. Variabel Y : Hasil Belajar Matematika

Hasil belajar matematika dalam penelitian ini adalah nilai atau skor yang menunjukkan sejauh mana tujuan pembelajaran yang diperoleh siswa pada materi aljabar setelah melalui proses pembelajaran dengan menggunakan model pembelajaran kooperatif tipe *student teams-achievement divisions* (STAD).

E. Teknik Pengumpulan Data

Teknik pengumpulan data merupakan langkah yang paling strategis dalam penelitian, karena tujuan utama dari penelitian adalah mendapatkan data.³ Adapun teknik pengumpulan data yang digunakan dalam penelitian ini adalah observasi dan tes. Data hasil belajar matematika siswa pada penelitian ini diperoleh melalui metode tes atau ujian. Metode tes diberikan kepada kedua kelas sampel, baik kelas eksperimen maupun kelas kontrol.

F. Instrumen Penelitian

Adapun instrumen yang penulis gunakan pada penelitian ini adalah soal Tes. Soal tes yang dimaksud adalah tes evaluasi berupa tes uraian sebanyak 5 nomor yang digunakan untuk mengukur hasil yang dicapai siswa setelah menerima proses pembelajaran (lihat lampiran A). Setelah tes dilakukan maka akan dilakukan penskoran sebagai hasil belajar matematika siswa.

G. Validitas dan Reabilitas Instrumen

Di dalam penelitian data mempunyai kedudukan yang paling tinggi, karena data merupakan penggambaran variabel yang diteliti, dan berfungsi sebagai alat pembuktian hipotesis. Oleh karena itu benar tidaknya data, sangat menentukan bermutu tidaknya hasil penelitian. Sedangkan benar tidaknya data, tergantung dari baik tidaknya instrumen pengumpul data.

Instrumen yang baik harus memenuhi dua persyaratan penting yaitu valid dan reliabel.

1. Validitas

Validitas adalah suatu ukuran yang menunjukkan tingkat-tingkat kevalidan atau kesahihan suatu instrumen. Suatu instrumen yang valid atau sah mempunyai

³Sugiyono, *Metode Penelitian Kuantitatif Kualitatif dan R&D*, h. 224.

validitas tinggi. Sebaliknya instrumen yang kurang valid berarti memiliki validitas rendah.⁴ Valid berarti instrumen tersebut dapat digunakan untuk mengukur apa yang seharusnya diukur.⁵

Pengujian validitas dilakukan dengan metode *pearson correlation*, yaitu dengan cara mengkorelasikan antara skor tiap item dengan skor total. Pengujian validitas ini menggunakan software *statistical product and service solution (SPSS)* versi 20. Kriteria pengambilan keputusan dengan menggunakan batasan *r* tabel dengan signifikansi 0.05 dan uji 2 sisi. Jika nilai korelasi lebih dari batasan yang ditentukan maka item dianggap valid, sedang jika kurang dari batasan yang ditentukan, maka item dianggap tidak valid⁶ (lihat lampiran B).

2. Reliabilitas

Reliabilitas merujuk pada tingkat keterandalan sesuatu. Reliabel artinya dapat dipercaya, jadi dapat diandalkan. Pengertian umum menyatakan bahwa instrumen penelitian harus reliabel. Dengan pengertian ini sebenarnya kita dapat salah arah. Yang diusahakan dapat dipercaya adalah datanya, bukan semata-mata instrumennya. Ungkapan yang mengatakan bahwa instrumen harus reliabel sebenarnya mengandung arti bahwa instrumen tersebut cukup baik sehingga mampu mengungkap data yang dapat dipercaya.⁷

Pengujian reliabilitas instrumen dalam penelitian ini menggunakan metode *cronbach alpha* dengan menggunakan software *statistical product and service*

⁴Suharsimi Arikunto, *Prosedur Penelitian Suatu Pendekatan Praktik* (Cet. 13; Jakarta: PT Rineka Cipta, 2006), h. 168.

⁵Sugiyono, *Metode Penelitian Kuantitatif Kualitatif dan R&D*, h. 121

⁶D. Priyatno, *Paham Analisa Statistik Data dengan SPSS* (Yogyakarta: Mediakom, 2010), h. 17-21.

⁷Suharsimi Arikunto, *Prosedur Penelitian Suatu Pendekatan Praktik*, h. 178-179.

solution (SPSS) versi 20. Kriteria yang diambil menggunakan batasan 0.6, reliabilitas kurang dari 0.6 adalah kurang baik, sedangkan 0.7 dapat diterima dan diatas 0.8 adalah baik. Jika nilai *cronbach's alpha* lebih besar dari 0.6, maka dapat disimpulkan bahwa instrumen tersebut reliabel⁸ (lihat lampiran B).

H. Teknik Analisis Data

Pengolahan data hasil penelitian digunakan dua teknik analisis data yaitu:

1. Statistik Deskriptif

Statistik deskriptif adalah statistik yang digunakan untuk menganalisis data dengan cara menggambarkan data yang telah terkumpul sebagaimana adanya tanpa bermaksud membuat kesimpulan yang berlaku untuk umum atau generalisasi.⁹ Analisis statistik deskriptif digunakan untuk mendeskripsikan hasil belajar matematika yang diperoleh siswa, baik kelas eksperimen maupun kelas kontrol.

Penggunaan statistik deskriptif dalam hal ini berfungsi untuk menjawab rumusan masalah pertama dan kedua. Untuk mendapatkan gambaran yang jelas tentang hasil belajar matematika siswa, maka dilakukan pengelompokan. Pengelompokan tersebut dilakukan kedalam 5 kategori: sangat tinggi, tinggi, sedang, rendah, sangat rendah. Analisis deskriptif ini disajikan dengan rumus sebagai berikut:

a. Membuat Tabel Distribusi Frekuensi

Penyajian data dengan tabel distribusi frekuensi diuraikan sebagai berikut:¹⁰

- 1) Menentukan rentang atau range (R) yaitu selisih skor tertinggi dan skor terendah.

⁸D. Priyatno, *Paham Analisa Statistik Data dengan SPSS*, h. 30-32.

⁹Sugiyono, *Metode Penelitian Kuantitatif Kualitatif dan R&D*, h. 147

¹⁰Kadir, *Statistika Terapan: Konsep, Contoh dan Analisis Data dengan Program SPSS/Lisrel dalam Penelitian*, (Cet 1; Jakarta: Rajawali Pers, 2015), h. 25.

- 2) Menentukan banyaknya kelas interval, yaitu paling sedikit 5 kelas dan paling banyak 15 kelas atau dapat juga menggunakan aturan Sturges dengan rumus:

$$BK = 1 + 3,3 \log n$$

Keterangan: BK = Banyaknya kelas interval.

n = Banyaknya data atau jumlah sampel.

- 3) Menghitung panjang kelas (p)

$$P = \frac{\text{Rentang (R)}}{\text{Banyak Kelas (BK)}}$$

- 4) Menyusun kelas interval dalam tabel distribusi frekuensi.

- b. Rata-rata (Mean)

$$\bar{x} = \frac{\sum_{i=1}^k f_i x_i}{\sum_{i=1}^k f_i} \dots\dots\dots 11$$

Keterangan: f_i = Frekuensi untuk nilai x_i yang bersesuaian kelompok ke i .

x_i = Nilai tengah.

k = Banyaknya kelompok/kelas interval.

- c. Standar Deviasi

$$s = \sqrt{\frac{n \sum_{i=1}^k f_i x_i^2 - (\sum_{i=1}^k f_i x_i)^2}{n(n-1)}} \dots\dots\dots 12$$

Keterangan: s = Standar deviasi.

n = Banyaknya sampel.

k = Banyaknya kelas interval.

¹¹Muh. Arif Tiro, *Dasar-dasar Statistika* (Edisi ke-3; Makassar: State Andira Publisher, 2008), h. 123.

¹²Muh. Arif Tiro, *Dasar-dasar Statistik*, h. 172.

f = Frekuensi yang sesuai dengan x_i .

x_i = Nilai tengah.

d. Menentukan Persentase

$$P = \frac{f}{N} \times 100\% \dots\dots\dots^{13}$$

Keterangan: P = Angka persentase.

f = Frekuensi yang dicari persentasenya.

N = Banyaknya sampel responden.

Upaya mengukur tingkat penguasaan materi siswa dilakukan kategorisasi yang terdiri dari sangat rendah, rendah, sedang, tinggi dan sangat tinggi, untuk melakukan kategorisasi digunakan rumus sebagai berikut:¹⁴

Sangat Tinggi : $X > \bar{X}_i + 1,8 \times SDi$

Tinggi : $\bar{X}_i + 1,6 \times SDi < X \leq \bar{X}_i + 1,8 \times SDi$

Sedang : $\bar{X}_i - 1,6 \times SDi < X \leq \bar{X}_i + 1,6 \times SDi$

Rendah : $\bar{X}_i - 1,8 \times SDi < X \leq \bar{X}_i - 1,6 \times SDi$

Sangat rendah : $X \leq \bar{X}_i - 1,8 \times SDi$

Keterangan:

$$\bar{X}_i \text{ (mean Ideal)} = \frac{1}{2} (\text{Skor maksimum} - \text{Skor minimum})$$

$$SDi \text{ (standar deviasi ideal)} = \frac{\text{Nilai Maksimum} - \text{Nilai Minimum}}{\text{Banyaknya Kategori} + 1}$$

¹³Nana Sudjana, *Dasar-dasar Proses Belajar Mengajar*(Cet VII; Bandung: Sinar Baru Algesindo, 2004), h. 130.

¹⁴Eko Putro Widoyoko, *Evaluasi Program Pembelajaran* (Yogyakarta : Pustaka Pelajar, 2013), h. 238.

2. Analisis Statistik Inferensial

Analisis statistik inferensial digunakan untuk menguji hipotesis penelitian yang diajukan. Dalam penelitian ini, peneliti menggunakan analisis perbedaan dua rata-rata sampel yang disebut dengan uji-t kemudian dilanjutkan dengan uji keefektifan dengan menggunakan rumus efisiensi relatif.

Sebelum melakukan uji-t terlebih dahulu dilakukan uji normalitas dan homogenitas sebagai syaratnya.

a. Uji Normalitas Data

Pengujian normalitas data hasil penelitian dengan menggunakan Chi-Kuadrat (χ^2), dilakukan dengan langkah-langkah sebagai berikut:

- 1) Perumusan hipotesis.
 H_0 : Sampel berasal dari populasi berdistribusi normal.
 H_1 : Sampel berasal dari populasi berdistribusi tidak normal.
- 2) Data dikelompokkan ke dalam distribusi frekuensi.
- 3) Menentukan proporsi ke-j (P_j).
- 4) Menentukan $100P_j$ yaitu persentase luas interval ke-j dari suatu distribusi normal melalui transformasi ke skor baku: $Z_i = \frac{X_i - \bar{X}}{SD}$.
- 5) Menghitung nilai χ^2_{hitung} melalui rumus berikut.

$$\chi^2 = \frac{n}{100} \sum \frac{(p_j - 100p_j)^2}{100p_j}$$

- 6) Menentukan χ^2_{tabel} pada derajat bebas (db) = k-3, dimana k banyaknya kelompok.
- 7) Kriteria pengujian.
 Jika $\chi^2 \leq \chi^2_{tabel}$ maka H_0 diterima.

Jika $\chi^2 > \chi^2_{tabel}$ maka H_0 ditolak.

8) Kesimpulan.

$\chi^2 \leq \chi^2_{tabel}$: Sampel berasal dari populasi berdistribusi normal.

$\chi^2 > \chi^2_{tabel}$: Sampel berasal dari populasi berdistribusi tidak normal.

Kriteria pengujian adalah bila $\chi^2_{hitung} \leq \chi^2_{tabel}$, pada $\alpha = 0,05$. Pengolahan data dengan SPSS versi 20 kriteria pengujiannya jika $sign > \alpha$ maka data berdistribusi normal.

b. Uji Homogenitas Varians

Pengujian homogenitas data pada penelitian ini digunakan uji F. Formula statistik uji F diekspresikan sebagai berikut:

$$F = \frac{\text{Varians Terbesar}}{\text{Varians Terkecil}} = \frac{S_1^2}{S_2^2} \quad \text{dengan:}$$

db_1 (Varians terbesar sebagai pembilang) = $(n_1 - 1)$ dan

db_2 (Varians terkecil sebagai penyebut) = $(n_2 - 1)$ ¹⁵

Adapun hipotesis statistiknya:

$$H_0 = \sigma_1^2 = \sigma_2^2$$

$$H_1 = \sigma_1^2 \neq \sigma_2^2$$

Kriteria pengujian adalah bila $F_{hitung} < F_{tabel}$, F_{tabel} diperoleh dengan derajat kebebasan adalah masing-masing db pembilang dan db penyebut pada $\alpha = 0,05$. Pengolahan data dengan SPSS versi 20 kriteria pengujiannya jika $sign > \alpha$ maka varians datanya homogen.

¹⁵Kadir, *Statistika Terapan: Konsep, Contoh dan Analisis Data dengan Program SPSS/Lisrel dalam Penelitian*, h. 162.

c. Pengujian Hipotesis

Pengujian hipotesis digunakan untuk mengetahui dugaan sementara yang dirumuskan dalam hipotesis penelitian yaitu penerapan model pembelajaran kooperatif tipe *student teams-achievement divisions* (STAD) efektif dalam meningkatkan hasil belajar matematika pada siswa kelas VIII SMPN 2 Bontonompo Kab. Gowa.

1) Uji t

Sebelum melakukan pengujian hipotesis penelitian, dilakukan uji t untuk mengetahui apakah ada perbedaan hasil belajar matematika siswa antara yang diajar dengan menerapkan model pembelajaran kooperatif tipe *student teams-achievement divisions* (STAD) dengan yang diajar tanpa menerapkan model pembelajaran kooperatif tipe *student teams-achievement divisions* (STAD), dengan menggunakan uji dua pihak, yaitu:

$$H_0 : \mu_1 = \mu_2$$

$$H_1 : \mu_1 \neq \mu_2$$

Keterangan:

H_0 : Tidak ada perbedaan hasil belajar matematika siswa antara yang diajar dengan menerapkan model pembelajaran kooperatif tipe *student teams-achievement divisions* (STAD) dengan yang diajar tanpa menerapkan model pembelajaran kooperatif tipe *student teams-achievement divisions* (STAD) pada kelas VIII SMPN 2 Bontonompo Kab. Gowa.

H_1 : Ada perbedaan hasil belajar matematika siswa antara yang diajar dengan menerapkan model pembelajaran kooperatif tipe *student teams-achievement divisions* (STAD) dengan yang diajar tanpa menerapkan model pembelajaran

kooperatif tipe *student teams-achievement divisions* (STAD) pada kelas VIII SMPN 2 Bontonompo Kab. Gowa.

Langkah-langkah pengujiannya sebagai berikut:¹⁶

- a) Menghitung harga “t” observasi ditulis “t₀ atau t_{hitung}” dengan rumus:, di mana

$$t_{hitung} = \frac{\bar{Y}_1 - \bar{Y}_2}{S_e}, \text{ di mana:}$$

$$S_e = \sqrt{\frac{(n_1 + n_2)(\sum y_1^2 + \sum y_2^2)}{(n_1)(n_2)(n_1 + n_2 - 2)}} = \sqrt{\frac{(db + 2)(\sum y_1^2 + \sum y_2^2)}{(n_1)(n_2)(db)}}$$

$$\sum y_1^2 = \sum Y_1^2 - \frac{(\sum Y_1)^2}{n_1} \text{ dan } \sum y_2^2 = \sum Y_2^2 - \frac{(\sum Y_2)^2}{n_2}$$

- b) Menentukan harga “t_{tabel}” berdasarkan derajat bebas (db), yaitu db = n₁ + n₂ - 2 (n₁ dan n₂ jumlah data kelompok 1 dan 2).

- c) Membandingkan harga t₀ dan t_{tabel} dengan 2 kriteria:

Jika t₀ ≤ t_{tabel} maka hipotesis nihil (H₀) diterima.

Jika t₀ > t_{tabel} maka hipotesis nihil (H₀) ditolak.

- Jika H₀ diterima, berarti tidak ada perbedaan hasil belajar matematika siswa antara yang diajar dengan menerapkan model pembelajaran kooperatif tipe *student teams-achievement divisions* (STAD) dengan yang diajar tanpa menerapkan model pembelajaran kooperatif tipe *student teams-achievement divisions* (STAD) pada kelas VIII SMPN 2 Bontonompo Kab. Gowa.
- Jika H₀ ditolak, berarti ada perbedaan hasil belajar matematika siswa antara yang diajar dengan menerapkan model pembelajaran kooperatif tipe *student teams-achievement divisions* (STAD) dengan yang diajar tanpa menerapkan

¹⁶Kadir, *Statistika Terapan: Konsep, Contoh dan Analisis Data dengan Program SPSS/Lisrel dalam Penelitian*, h. 296.

model pembelajaran kooperatif tipe *student teams-achievement divisions* (STAD) pada kelas VIII SMPN 2 Bontonompo Kab. Gowa.

2) Efisiensi Relatif

Setelah mengetahui ada tidaknya perbedaan antara kelas eksperimen dan kelas kontrol, maka dilakukan pengujian hipotesis penelitian dengan menggunakan rumus efisiensi relatif. Hipotesis dalam penelitian ini, adalah:

H_0 : Penerapan model pembelajaran kooperatif tipe *student teams-achievement divisions* (STAD) efektif dalam meningkatkan hasil belajar matematika pada siswa kelas VIII SMPN 2 Bontonompo Kab. Gowa.

H_1 : Penerapan model pembelajaran kooperatif tipe *student teams-achievement divisions* (STAD) tidak efektif dalam meningkatkan hasil belajar matematika pada siswa kelas VIII SMPN 2 Bontonompo Kab. Gowa.

Suatu penduga ($\hat{\theta}$) dikatakan efisien bagi parameter (θ) apabila penduga tersebut memiliki varians yang kecil. Apabila terdapat lebih dari satu penduga, penduga yang efisien adalah penduga yang memiliki varians terkecil. Dua buah penduga dapat dibandingkan efisiensinya dengan menggunakan efisiensi relatif (*relative efficiency*).

Adapun rumus efisiensi relatif $\hat{\theta}_2$ terhadap $\hat{\theta}_1$ dirumuskan:¹⁷

$$R(\hat{\theta}_2, \hat{\theta}_1) = \frac{E(\hat{\theta}_1 - \theta)^2}{E(\hat{\theta}_2 - \theta)^2} \quad \text{atau} \quad \frac{Var \hat{\theta}_1}{Var \hat{\theta}_2}$$

¹⁷Iqbal Hasan, *Pokok-pokok Materi Statistik 2 (Statistik Inferensial)* (Cet. VII; Jakarta: Bumi Aksara, 2012), h. 114.

Kriteria pengujiannya adalah jika $R > 1$, secara relatif $\hat{\theta}_2$ lebih efisien daripada $\hat{\theta}_1$ atau H_0 ditolak, sebaiknya jika $R < 1$, secara relatif $\hat{\theta}_1$ lebih efisien daripada $\hat{\theta}_2$ atau H_1 diterima.

BAB IV

HASIL PENELITIAN DAN PEMBAHASAN

A. Hasil Penelitian

Hasil penelitian ini merupakan jawaban dari rumusan masalah yang telah ditetapkan sebelumnya yang dapat menguatkan sebuah hipotesis atau jawaban sementara. Penelitian ini dilaksanakan pada tanggal 5 Juli 2016 sampai 20 Agustus 2016, pada saat penelitian peneliti menerapkan model pembelajaran kooperatif tipe *student teams-achievement divisions* (STAD) dan tidak menerapkan model pembelajaran kooperatif tipe *student teams-achievement divisions* (STAD) di dua kelas yang berbeda dengan kondisi kelas yang homogen. Berdasarkan hasil penelitian yang telah dilakukan di SMPN 2 Bontonompo Kab. Gowa sebagai berikut:

1. Deskripsi Hasil Belajar Matematika Siswa Kelas VIII SMPN 2 Bontonompo Kab. Gowa yang Diajar Tanpa Menerapkan Model Pembelajaran Kooperatif Tipe *Student Teams-Achievement Divisions* (STAD).

Berdasarkan *pretest* dan *posttest* yang diberikan pada siswa di kelas kontrol tanpa menerapkan model pembelajaran kooperatif tipe *student teams-achievement divisions* (STAD) pada proses pembelajaran di kelas VIII 1 Program Studi Matematika (lihat lampiran C):

Tabel 4.1
Nilai Hasil *Pretest* dan *Posttest* pada Kelas Kontrol

Statistik	Nilai Statistik Kelas VIII 1 Program Studi Matematika	
	<i>Pretest</i> Kelas Kontrol	<i>Posttest</i> Kelas Kontrol
Jumlah Sampel	22	22
Nilai Terendah	48	48
Nilai Tertinggi	82	86

Berdasarkan tabel di atas, maka dapat diketahui bahwa skor maksimum *pretest* pada kelas kontrol yang tanpa menerapkan model pembelajaran kooperatif tipe *student teams-achievement divisions* (STAD) pada saat pembelajaran adalah 82, sedangkan minimum yaitu 48. Skor maksimum yang diperoleh *posstest* tanpa menerapkan model pembelajaran kooperatif tipe *student teams-achievement divisions* (STAD) pada pembelajaran di kelas kontrol adalah 86 sedangkan skor minimum adalah 48.

a. Deskriptif hasil belajar *pretest* kelas kontrol

Hasil analisis statistik deskriptif *pretest* di kelas kontrol sebagai berikut :

1) Menghitung Rentang Kelas

$$\begin{aligned} R &= \text{Nilai terbesar} - \text{Nilai terkecil} \\ &= 82 - 48 \\ &= 34 \end{aligned}$$

2) Mencari banyaknya kelas interval

$$\begin{aligned} BK &= 1 + 3,3 \log n \\ &= 1 + 3,3 \log (22) \\ &= 1 + 3,3 \times 1,3424 \\ &= 5,42992 \text{ (dibulatkan ke-5)} \end{aligned}$$

3) Menghitung panjang kelas (p)

$$\begin{aligned} p &= \frac{\text{Rentang (R)}}{\text{Banyak Kelas (BK)}} \\ &= \frac{34}{5} \\ &= 6,8 \text{ (dibulatkan ke-7)} \end{aligned}$$

Tabel 4.2
Distribusi Frekuensi dan Persentase *Pretest* pada Kelas Kontrol

Interval	Nilai Tengah (X_i)	Frekuensi (f_i)	$F_i \cdot X_i$	Persentase (%)
48 – 54	51	5	255	23
55 – 61	58	8	464	36
62 – 68	65	4	260	18
69 – 75	72	1	72	5
76 – 82	79	4	316	18
Jumlah	325	22	1367	100

Tabel distribusi frekuensi dan persentase *pretest* di atas menunjukkan bahwa frekuensi tertinggi 8 berada pada interval 55-61 dengan persentase sebesar 36%, sedangkan frekuensi terendah 1 berada pada interval 69-75 dengan persentase sebesar 5%. Analisis statistik selengkapnya dapat dilihat pada lampiran B.

Berdasarkan tabel tersebut, diperoleh rata-rata sebagai berikut:

$$\begin{aligned}\bar{x} &= \frac{\sum_{i=1}^k f_i x_i}{\sum_{i=1}^k f_i} \\ &= \frac{1367}{22} \\ &= 62,14\end{aligned}$$

Standar deviasi (simpangan baku) berdasarkan tabel tersebut diperoleh sebagai berikut:

Tabel 4.3
Standar Deviasi *Pretest* pada Kelas Kontrol

Interval	f_i	x_i	x_i^2	$f_i \cdot x_i$	$f_i \cdot x_i^2$
48 – 54	5	51	2601	255	13005
55 – 61	8	58	3364	464	26912
62 – 68	4	65	4225	260	16900
69 – 75	1	72	5184	72	5184
76 – 82	4	79	6241	316	24964
Jumlah	22	-	-	1367	86965

$$\begin{aligned}
 s &= \sqrt{\frac{n \sum_{i=1}^k f_i x_i^2 - (\sum_{i=1}^k f_i x_i)^2}{n(n-1)}} \\
 &= \sqrt{\frac{22(86965) - (1367)^2}{22(21)}} \\
 &= \sqrt{\frac{44541}{462}} \\
 &= \sqrt{96,41} \\
 &= 9,82
 \end{aligned}$$

Dari perhitungan standar deviasi di atas, maka diketahui penyebaran datanya sebesar 9,82 artinya sebagian besar data pada kumpulan berjarak plus atau minus 9,82 dari rata-rata.

Penyajian *pretest* pada kelas kontrol dapat dilihat pada histogram berikut:

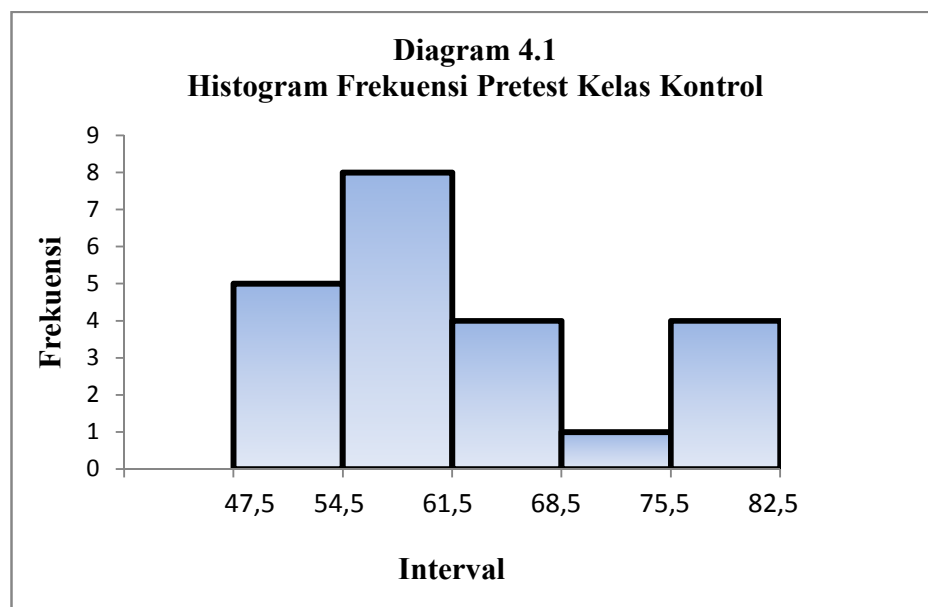

b. Deskriptif hasil belajar *posttest* kelas kontrol

Hasil analisis statistik deskriptif *posttest* di kelas kontrol sebagai berikut :

1) Menghitung Rentang Kelas

$$\begin{aligned}
 R &= \text{Nilai terbesar} - \text{Nilai terkecil} \\
 &= 86 - 48 \\
 &= 38
 \end{aligned}$$

2) Mencari banyaknya kelas interval

$$\begin{aligned}
 BK &= 1 + 3,3 \log n \\
 &= 1 + 3,3 \log (22) \\
 &= 1 + 3,3 \times 1,3424 \\
 &= 5,42992 \text{ (dibulatkan ke-5)}
 \end{aligned}$$

3) Menghitung panjang kelas (p)

$$p = \frac{\text{Rentang (R)}}{\text{Banyak Kelas (BK)}}$$

$$= \frac{38}{5}$$

$$= 7,6 \text{ (dibulatkan ke-8)}$$

Tabel 4.4
Distribusi Frekuensi dan Persentase *Posttest* pada Kelas Kontrol

Interval	Nilai Tengah (X_i)	Frekuensi (f_i)	$F_i \cdot X_i$	Persentase (%)
48 - 55	51,5	2	103	9
56 - 63	59,5	6	357	27
64 - 71	67,5	7	472,5	32
72 - 79	75,5	2	151	9
80 - 87	83,5	5	417,5	23
Jumlah	337,5	22	1501	100

Tabel distribusi frekuensi dan persentase *posttest* di atas menunjukkan bahwa frekuensi 7 merupakan frekuensi tertinggi dengan persentase 32% berada pada interval 64-71 dan frekuensi 2 merupakan frekuensi terendah pada interval 48-55 dan 72-79 dengan persentase 9%. Analisis statistik selengkapnya dapat dilihat pada lampiran B.

Berdasarkan tabel tersebut, diperoleh rata-rata sebagai berikut:

$$\bar{x} = \frac{\sum_{i=1}^k f_i x_i}{\sum_{i=1}^k f_i}$$

$$= \frac{1501}{22}$$

$$= 68,23$$

Standar deviasi (simpangan baku) berdasarkan tabel tersebut diperoleh sebagai berikut:

Tabel 4.5
Standar Deviasi *Posttest* pada Kelas Kontrol

Interval	f_i	x_i	x_i^2	$f_i \cdot x_i$	$f_i \cdot x_i^2$
48 - 55	2	51,5	2652	103	5304,5
56 - 63	6	59,5	3540	357	21241,5
64 - 71	7	67,5	4556	472,5	31893,8
72 - 79	2	75,5	5700	151	11400,5
80 - 87	5	83,5	6972	417,5	34861,3
Jumlah	22	-	-	1501	104702

$$\begin{aligned}
 s &= \sqrt{\frac{n \sum_{i=1}^k f_i x_i^2 - (\sum_{i=1}^k f_i x_i)^2}{n(n-1)}} \\
 &= \sqrt{\frac{22(104702) - (1501)^2}{22(21)}} \\
 &= \sqrt{\frac{50443}{462}} \\
 &= \sqrt{109,18} \\
 &= 10,45
 \end{aligned}$$

Dari perhitungan standar deviasi di atas, maka diketahui penyebaran datanya sebesar 10,45 artinya sebagian besar data pada kumpulan berjarak plus atau minus 10,45 dari rata-rata.

Penyajian hasil belajar *posttest* pada kelas kontrol dapat dilihat pada histogram berikut:

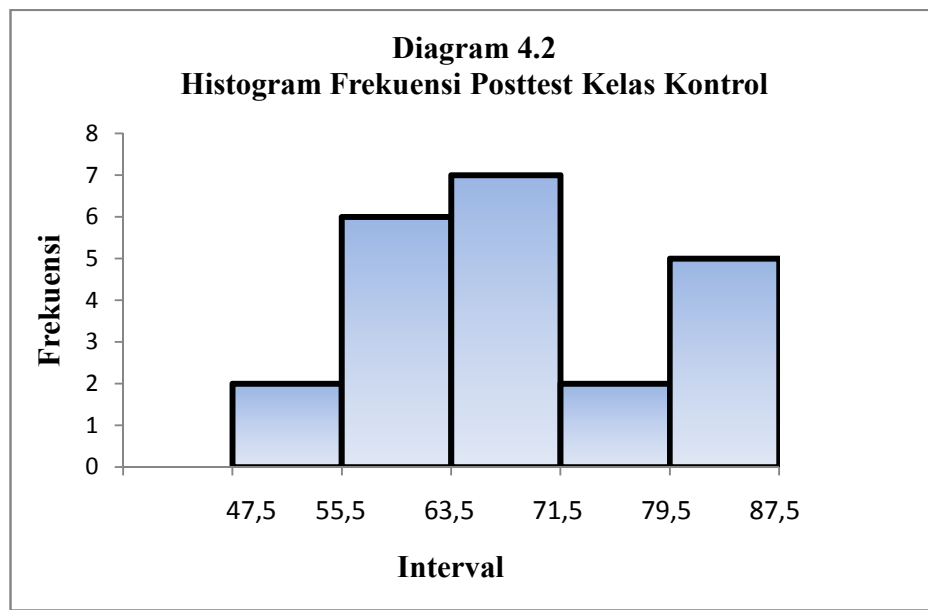

Berikut ini adalah tabel hasil analisis deskriptif data hasil belajar matematika siswa kelas kontrol.

Tabel 4.6
Statistik Deskriptif Hasil Belajar Matematika pada Kelas Kontrol

Statistik	Nilai Statistik	
	<i>Pretest</i>	<i>Posttest</i>
Nilai Terendah	48	48
Nilai Tertinggi	82	86
Rata- Rata (\bar{x})	62,14	68,23
Standar Deviasi (SD)	9,82	10,45

Jika hasil belajar siswa dikelaskan dalam kategori sangat rendah, rendah, sedang, tinggi, dan sangat tinggi akan diperoleh frekuensi dan persentase setelah dilakukan *pretest* dan *posttest* maka didapatkan hasil sebagai berikut:

Tabel 4.7
Kategori Hasil Belajar Matematika *Pretest* Kelas Kontrol

Tingkat Penguasaan	Kategori	<i>Pretest</i> Kelas Kontrol	
		Frekuensi	Persentase (%)
0-20	Sangat rendah	0	0
21-40	Rendah	0	0
41-60	Sedang	12	55
61-80	Tinggi	9	41
81-100	Sangat tinggi	1	4
Jumlah		22	100

Berdasarkan tabel di atas, dapat dilihat bahwa hasil belajar *pretest* pada kelas kontrol tidak ada siswa (0%) berada pada kategori sangat rendah dan kategori rendah, 12 siswa (55%) berada pada kategori sedang, 9 siswa (41%) berada pada kategori tinggi, dan 1 siswa (4%) pada kategori sangat tinggi. Jadi, dapat disimpulkan bahwa persentase terbesar hasil belajar siswa *pretest* pada kelas kontrol berada pada kategori sedang.

Tabel 4.8
Kategori Hasil Belajar Matematika *Posttest* Kelas Kontrol

Tingkat Penguasaan	Kategori	<i>Posttest</i> Kelas Kontrol	
		Frekuensi	Persentase (%)
0-20	Sangat rendah	0	0
21-40	Rendah	0	0
41-60	Sedang	7	32
61-80	Tinggi	12	54
81-100	Sangat tinggi	3	14
Jumlah		22	100

Berdasarkan tabel di atas, dapat dilihat hasil belajar *posttest* pada kelas kontrol bahwa tidak ada siswa (0%) berada pada kategori sangat rendah, tidak ada siswa (0%) berada pada kategori rendah, 7 siswa (32%) berada pada kategori sedang, dan 12 siswa (54%) pada kategori tinggi, serta 3 siswa (14%) pada kategori sangat tinggi. Jadi, dapat disimpulkan bahwa persentase terbesar hasil belajar siswa *posttest* pada kelas kontrol berada pada kategori tinggi.

2. Deskripsi Hasil Belajar Matematika Siswa Kelas VIII SMPN 2 Bontonompo Kab. Gowa yang Diajar dengan Menerapkan Model Pembelajaran Kooperatif Tipe *Student Teams-Achievement Divisions* (STAD).

Berdasarkan *pretest* dan *posttest* yang diberikan pada siswa di kelas eksperimen dengan menerapkan model pembelajaran kooperatif tipe *student teams-achievement divisions* (STAD) pada pembelajaran di kelas VIII 3 Program Studi Matematika didapatkan hasil sebagai berikut (lihat lampiran C):

Tabel 4.9
Nilai Hasil *Pretest* dan *Posttest* Kelas Eksperimen

Statistik	Nilai Statistik Kelas VIII 3 Program Studi Matematika	
	<i>Pretest</i> Eksperimen	<i>Posttest</i> Eksperimen
Jumlah Sampel	22	22
Nilai Terendah	51	54
Nilai Tertinggi	85	87

Berdasarkan tabel di atas, maka dapat diketahui bahwa skor maksimum yang diperoleh pada *pretest* dan *posttest* dengan menggunakan model pembelajaran

kooperatif tipe *student teams-achievement divisions* (STAD) dalam pembelajaran pada kelas eksperimen masing-masing 85 dan 87, sedangkan skor minimum yang diperoleh pada *pretest* dan *posttest* adalah 51 dan 54.

a. Deskriptif hasil belajar *pretest* kelas eksperimen

Hasil analisis statistik deskriptif *pretest* kelas eksperimen adalah sebagai berikut:

1) Menghitung Rentang Kelas

$$\begin{aligned} R &= \text{Nilai terbesar} - \text{Nilai terkecil} \\ &= 85 - 51 \\ &= 34 \end{aligned}$$

2) Mencari banyaknya kelas interval

$$\begin{aligned} BK &= 1 + 3,3 \log n \\ &= 1 + 3,3 \log (22) \\ &= 1 + 3,3 \times 1,3424 \\ &= 5,42992 \text{ (dibulatkan ke-5)} \end{aligned}$$

3) Menghitung panjang kelas (p)

$$\begin{aligned} p &= \frac{\text{Rentang (R)}}{\text{Banyak Kelas (BK)}} \\ &= \frac{34}{5} \\ &= 6,8 \text{ (dibulatkan ke-7)}. \end{aligned}$$

Tabel 4.10
Distribusi Frekuensi dan Persentase *Pretest* pada Kelas Eksperimen

Interval	Nilai Tengah (X_i)	Frekuensi (f_i)	$F_i \cdot X_i$	Persentase (%)
51 – 57	54	9	486	41
58 – 64	61	4	244	18
65– 71	68	4	272	18
72 – 78	75	3	225	14
79– 85	82	2	164	9
Jumlah	340	22	1391	100

Tabel distribusi frekuensi dan persentase *pretest* pada kelas eksperimen di atas menunjukkan bahwa frekuensi tertinggi berada pada interval 51-57 dengan frekuensi 9 dan persentase sebesar 41%, sedangkan frekuensi terendah berada pada interval 79-85 dengan frekuensi 2 dan persentase sebesar 9%. Analisis statistik selengkapnya dapat dilihat pada lampiran B.

Berdasarkan tabel tersebut, diperoleh rata-rata sebagai berikut:

$$\begin{aligned}\bar{x} &= \frac{\sum_{i=1}^k f_i x_i}{\sum_{i=1}^k f_i} \\ &= \frac{1391}{22} \\ &= 63,23\end{aligned}$$

Standar deviasi (simpangan baku) berdasarkan tabel tersebut diperoleh sebagai berikut:

Tabel 4.11
Standar Deviasi *Pretest* pada Kelas Eksperimen

Interval	f_i	x_i	x_i^2	$f_i \cdot x_i$	$f_i \cdot x_i^2$
51 – 57	9	54	2916	486	26244
58 – 64	4	61	3721	244	14884
65 – 71	4	68	4624	272	18496
72 – 78	3	75	5625	225	16875
79 – 85	2	82	6724	164	13448
Jumlah	22	-	-	1391	89947

$$\begin{aligned}
 s &= \sqrt{\frac{n \sum_{i=1}^k f_i x_i^2 - (\sum_{i=1}^k f_i x_i)^2}{n(n-1)}} \\
 &= \sqrt{\frac{22(89947) - (1391)^2}{22(21)}} \\
 &= \sqrt{\frac{43953}{462}} \\
 &= \sqrt{95,14} \\
 &= 9,75
 \end{aligned}$$

Dari perhitungan standar deviasi di atas, maka diketahui penyebaran datanya sebesar 9,75 artinya sebagian besar data pada kumpulan berjarak plus atau minus 9,75 dari rata-rata

Penyajian hasil belajar *pretest* pada kelas eksperimen dapat dilihat pada histogram berikut:

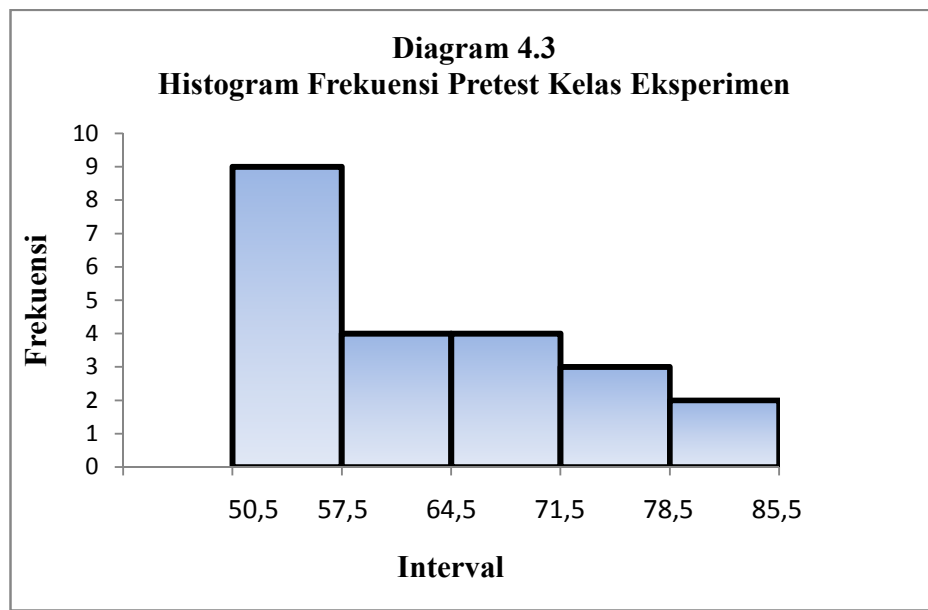

b. Deskriptif hasil belajar *posttest* kelas eksperimen

Hasil analisis statistik deskriptif *posttest* kelas eksperimen adalah sebagai berikut:

1) Menghitung Rentang Kelas

$$\begin{aligned}
 R &= \text{Nilai terbesar} - \text{Nilai terkecil} \\
 &= 87 - 54 \\
 &= 33
 \end{aligned}$$

2) Mencari banyaknya kelas interval

$$\begin{aligned}
 BK &= 1 + 3,3 \log n \\
 &= 1 + 3,3 \log (22) \\
 &= 1 + 3,3 \times 1,3424 \\
 &= 5,42992 \text{ (dibulatkan ke-5)}
 \end{aligned}$$

3) Menghitung panjang kelas (p)

$$p = \frac{\text{Rentang (R)}}{\text{Banyak Kelas (BK)}}$$

$$= \frac{33}{5}$$

$$= 6,6 \text{ (dibulatkan ke-7).}$$

Tabel 4.12
Distribusi Frekuensi dan Persentase *Posttest* pada Kelas Eksperimen

Interval	Nilai Tengah (X_i)	Frekuensi (f_i)	$F_i \cdot X_i$	Persentase (%)
54 – 60	57	2	114	9
61 – 67	64	4	256	18
68 – 74	71	3	213	14
75 – 81	78	6	468	27
82 – 88	85	7	595	32
Jumlah	355	22	1646	100

Tabel distribusi frekuensi dan persentase *posttest* pada kelas eksperimen di atas menunjukkan bahwa frekuensi 7 merupakan frekuensi tertinggi dengan persentase 32% berada pada interval 82-88 dan frekuensi 2 merupakan frekuensi terendah dengan persentase 9% berada pada interval 54-60. Analisis statistik selengkapnya dapat dilihat pada lampiran B.

Berdasarkan tabel tersebut, diperoleh rata-rata sebagai berikut:

$$\bar{x} = \frac{\sum_{i=1}^k f_i x_i}{\sum_{i=1}^k f_i}$$

$$= \frac{1646}{22}$$

$$= 74,82$$

Standar deviasi (simpangan baku) berdasarkan tabel tersebut diperoleh sebagai berikut:

Tabel 4.13
Standar Deviasi *Posttest* pada Kelas Eksperimen

Interval	f_i	x_i	x_i^2	$f_i \cdot x_i$	$f_i \cdot x_i^2$
54 – 60	2	57	3249	114	6498
61 – 67	4	64	4096	256	16384
68 – 74	3	71	5041	213	15123
75 – 81	6	78	6084	468	36504
82 – 88	7	85	7225	595	50575
Jumlah	22			1646	125084

$$\begin{aligned}
 s &= \sqrt{\frac{n \sum_{i=1}^k f_i x_i^2 - (\sum_{i=1}^k f_i x_i)^2}{n(n-1)}} \\
 &= \sqrt{\frac{22(125084) - (1646)^2}{22(21)}} \\
 &= \sqrt{\frac{42523}{462}} \\
 &= \sqrt{92,06} \\
 &= 9,59
 \end{aligned}$$

Dari perhitungan standar deviasi di atas, maka diketahui penyebaran datanya sebesar 9,59 artinya sebagian besar data pada kumpulan berjarak plus atau minus 9,59 dari rata-rata.

Penyajian hasil belajar *posttest* pada kelas eksperimen dapat dilihat pada histogram berikut:

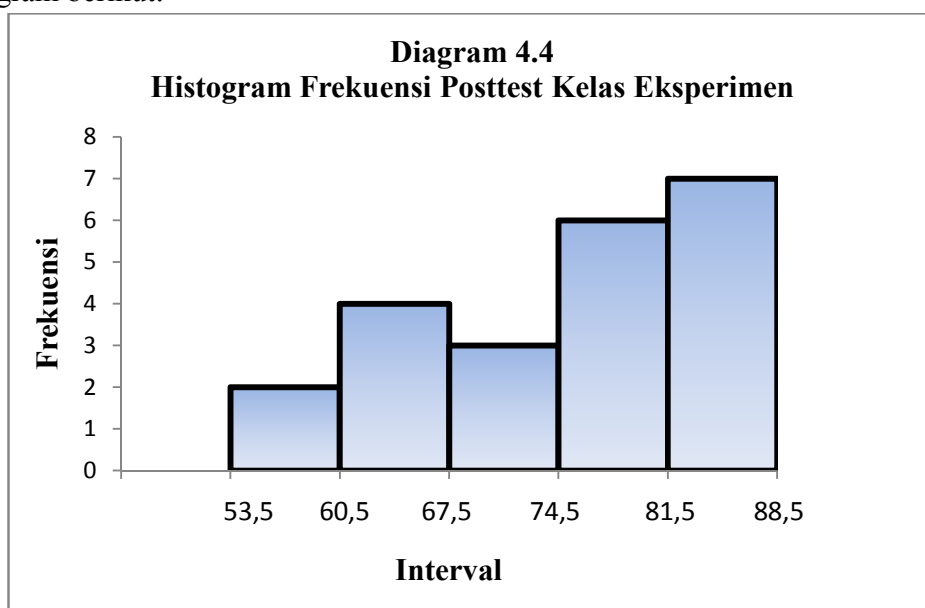

Berikut ini adalah tabel hasil analisis deskriptif data hasil belajar matematika siswa kelas eksperimen.

Tabel 4.14
Statistik Deskriptif Hasil Belajar Matematika pada Kelas Eksperimen

Statistik	Nilai Statistik	
	<i>Pretest</i>	<i>Posttest</i>
Nilai Terendah	51	54
Nilai Tertinggi	85	87
Rata- Rata (\bar{x})	63,23	74,82
Standar Deviasi (SD)	9,75	9,59

Jika hasil belajar siswa dikelaskan dalam kategori sangat rendah, rendah, sedang, tinggi dan sangat tinggi akan diperoleh frekuensi dan persentase setelah *pretest* dan *posttest* dimasukkan ke dalam kategori kelas sebagai berikut:

Tabel 4.15
Kategori Hasil Belajar Matematika *Pretest* pada kelas eksperimen

Tingkat Penguasaan	Kategori	<i>Pretest</i> Kelas Eksperimen	
		Frekuensi	Persentase (%)
0-20	Sangat rendah	0	0
21-40	Rendah	0	0
41-60	Sedang	10	45
61-80	Tinggi	11	50
81-100	Sangat tinggi	1	5
Jumlah		22	100

Berdasarkan tabel di atas, dapat dilihat bahwa hasil belajar *pretest* pada kelas eksperimen bahwa tidak terdapat siswa (0%) pada kategori sangat rendah dan rendah, 10 siswa (45%) berada pada kategori sedang, 11 siswa (50%) berada pada kategori tinggi, dan 1 siswa (5%) berada pada kategori sangat tinggi.

Tabel 4.16
Kategori Hasil Belajar Matematika *Posttest* pada kelas eksperimen

Tingkat Penguasaan	Kategori	<i>Posttest</i> Kelas Eksperimen	
		Frekuensi	Persentase (%)
0-20	Sangat rendah	0	0
21-40	Rendah	0	0
41-60	Sedang	2	9
61-80	Tinggi	12	55
81-100	Sangat tinggi	8	36
Jumlah		22	100

Berdasarkan tabel di atas, dapat dilihat bahwa hasil belajar *posttest* pada kelas eksperimen tidak terdapat siswa (0%) pada kategori sangat rendah, tidak terdapat siswa (0%) berada pada kategori rendah, 2 siswa (9%) berada pada kategori sedang, 12 siswa (55%) berada pada kategori tinggi dan 8 siswa (36%) pada kategori sangat tinggi. Jadi, dapat disimpulkan bahwa persentase terbesar hasil belajar siswa *posttest* pada kelas eksperimen berada pada kategori tinggi.

3. Efektivitas Penerapan Model Pembelajaran Kooperatif Tipe *Student Teams-Achievement Divisions* (STAD) terhadap Hasil Belajar Matematika pada Siswa Kelas VIII SMPN 2 Bontonompo Kab. Gowa.

Pada bagian ini digunakan untuk menjawab rumusan masalah yang ketiga yaitu apakah model pembelajaran kooperatif tipe *student teams-achievement divisions* (STAD) efektif terhadap hasil belajar siswa pada bidang studi matematika. Dengan melihat apakah ada perbedaan signifikan hasil belajar antara siswa yang belajar tanpa menggunakan model pembelajaran kooperatif tipe *student teams-achievement divisions* (STAD) dan yang belajar menggunakan model pembelajaran kooperatif tipe *student teams-achievement divisions* (STAD) dalam pembelajaran. Analisis yang digunakan adalah analisis statistik inferensial. Untuk melakukan analisis statistik inferensial dalam menguji hipotesis, maka diperlukan pengujian dasar terlebih dahulu meliputi uji normalitas dan uji homogenitas.

a. Uji Normalitas

Pengujian normalitas dilakukan pada data hasil *posttest* kedua sampel tersebut, yaitu pada kelas kontrol dan eksperimen. Uji normalitas ini dianalisis dengan menggunakan rumus:

$$\chi^2 = \frac{n}{100} \sum \frac{(pj - 100pj)^2}{100pj}$$

Pengujian normalitas data digunakan untuk mengetahui apakah data tersebut berdistribusi normal atau tidak. Data tersebut berdistribusi normal jika $\chi^2_{hitung} \leq \chi^2_{tabel}$, pada taraf signifikansi $\alpha = 0,05$. Pengolahan data dengan SPSS versi 20 kriteria pengujiannya jika $sign > \alpha$ maka data berdistribusi normal ((lihat lampiran B).

1) *Posttest* Kelas Kontrol

Pengujian normalitas pertama dilakukan pada hasil *posttest* kelas kontrol. Taraf signifikan yang ditetapkan sebelumnya adalah 0,05.

Table 4.17

Uji Normalitas Hasil *Posttest* Kelas Kontrol

Interval	fj	Pj	100Pj	Pj-100Pj	$\frac{(Pj - 100Pj)^2}{100Pj}$
48 - 55	2	9	8,793	0,297	0,0101
56 - 63	6	27	21,38	5,89	1,6223
64 - 71	7	32	29,74	2,076	0,1449
72 - 79	2	9	23,68	-14,58	8,9847
80 - 87	5	23	10,78	11,95	13,233
Jumlah	22	100	-	-	23,995

$$\chi^2 = \frac{n}{100} \sum \frac{(pj - 100pj)^2}{100pj}$$

$$= \frac{22}{100} (23,995)$$

$$= 5,28$$

Dari perhitungan di atas, diperoleh nilai $\chi^2_{hitung} = 5,28$. χ^2_{tabel} untuk $db = k - 3 = 5 - 3 = 2$, sehingga $\chi^2_{(0,05)(2)} = 5,99$, $\chi^2_{hitung} < \chi^2_{tabel}$ atau H_0 diterima, maka data dikatakan berdistribusi normal.

2) *Posttest Kelas Eksperimen*

Pengujian normalitas kedua dilakukan pada hasil *posttest* kelas eksperimen. Taraf signifikan yang ditetapkan sebelumnya adalah 0,05.

Table 4.18

Uji Normalitas Hasil *Posttest* Kelas Eksperimen

Interval	fj	Pj	100Pj	Pj-100Pj	$\frac{(Pj - 100Pj)^2}{100Pj}$
54 – 60	2	9	5,459	3,632	2,4169
61 – 67	4	18	15,5	2,686	0,4657
68 – 74	3	14	26,4	-12,77	6,1743
75 – 81	6	27	27,03	0,246	0,0022
82 – 88	7	32	16,62	15,2	13,905
Jumlah	22	100	-	-	22,964

$$\begin{aligned}\chi^2 &= \frac{n}{100} \sum \frac{(pj - 100pj)^2}{100pj} \\ &= \frac{22}{100} (22,964) \\ &= 5,052\end{aligned}$$

Dari perhitungan di atas, diperoleh nilai $\chi^2_{hitung} = 5,052$. χ^2_{tabel} untuk $db = k - 3 = 5 - 3 = 2$, sehingga $\chi^2_{(0,05)(2)} = 5,99$, $\chi^2_{hitung} < \chi^2_{tabel}$ atau H_0 diterima, maka data dikatakan berdistribusi normal.

Jadi dapat disimpulkan bahwa pengujian normalitas yang dilakukan pada data hasil *posttest* kedua sampel tersebut berdistribusi normal.

b. Uji Homogenitas

Pengujian homogenitas dilakukan pada data hasil *pretest* dan *posttest* kedua sampel, yaitu pada kelas kontrol dan eksperimen. Uji homogenitas ini dianalisis dengan menggunakan uji F sebagai berikut:

$$F = \frac{\text{Varians Terbesar}}{\text{Varians Terkecil}} = \frac{S_1^2}{S_2^2} \quad \text{dengan:}$$

db₁ (Varians terbesar sebagai pembilang) = (n₁-1) dan

db₂ (Varians terkecil sebagai penyebut) = (n₂-1)

Adapun hipotesis statistiknya:

$$H_0 = \sigma_1^2 = \sigma_2^2$$

$$H_1 = \sigma_1^2 \neq \sigma_2^2$$

Kriteria pengujian adalah bila $F_{\text{Hitung}} < F_{\text{Tabel}}$, F_{Tabel} diperoleh dengan derajat kebebasan adalah masing-masing db pembilang dan db penyebut pada $\alpha = 0,05$. Pengolahan data dengan SPSS versi 20 kriteria pengujiannya jika $\text{sign} > \alpha$ maka varians datanya homogeny .

1) *Pretest* Kelas Kontrol dan Eksperimen

Pengujian homogenitas dilakukan pada data *pretest* kedua sampel yaitu kelas kontrol dan kelas eksperimen, berdasarkan hasil perhitungan sebelumnya diperoleh standar deviasi *pretest* kelas kontrol sebesar 9,82 dan standar deviasi *pretest* kelas eksperimen sebesar 9,75.

$$\text{Varians kelas kontrol} = 9,82^2 = 96,43, n=22, db=21$$

$$\text{Varians kelas Eksperimen} = 9,75^2 = 95,06, n=22, db=21$$

$$\begin{aligned} F &= \frac{\text{Varians Terbesar}}{\text{Varians Terkecil}} = \frac{S_1^2}{S_2^2} \\ &= \frac{96,43}{95,06} \end{aligned}$$

$$= 1,014$$

Dari hasil perhitungan didapat $F_{hitung} = 1,014$, bandingkan dengan F_{tabel} pada db pembilang = 21 dan db penyebut = 21. $F_{tabel} = F_{(0,05;21;21)} = 2,084$. Karena $F_{hitung} < F_{tabel}$ ($1,014 < 2,084$), maka dapat disimpulkan bahwa data *pretest* kelas kontrol dan kelas eksperimen tersebut homogen. Untuk analisis secara *spss versi 20* dapat dilihat pada lampiran B.

2) *Posttest* Kelas Kontrol dan Eksperimen

Pengujian homogenitas dilakukan pada data *posttest* kedua sampel yaitu kelas kontrol dan kelas eksperimen, berdasarkan hasil perhitungan sebelumnya diperoleh standar deviasi *posttest* kelas kontrol sebesar 10,01 dan standar deviasi *posttest* kelas eksperimen sebesar 9,59.

$$\text{Varians kelas kontrol} = 10,45^2 = 109,2$$

$$\text{Varians kelas Eksperimen} = 9,59^2 = 91,97$$

$$\begin{aligned} F &= \frac{\text{Varians Terbesar}}{\text{Varians Terkecil}} = \frac{S_1^2}{S_2^2} \\ &= \frac{109,2}{91,97} \\ &= 1,19 \end{aligned}$$

Dari hasil perhitungan didapat $F_{hitung} = 1,19$, bandingkan dengan F_{tabel} pada db pembilang = 21 dan db penyebut = 21. $F_{tabel} = F_{(0,05;21;21)} = 2,084$. Karena $F_{hitung} < F_{tabel}$ ($1,04 < 2,084$), maka dapat disimpulkan bahwa data *posttest* kelas kontrol dan kelas eksperimen tersebut homogen. Untuk analisis secara *spss versi 20* dapat dilihat pada Lampiran B.

Berdasarkan pengujian asumsi dasar seperti pengujian normalitas dan pengujian homogenitas untuk syarat statistik parametrik terpenuhi. Jadi dengan demikian statistik yang digunakan dalam analisis statistik inferensial adalah statistiik parametrik. Dengan menggunakan uji-t.

c. Uji Hipotesis

1) Uji t

Uji t digunakan untuk mengetahui apakah ada perbedaan hasil belajar matematika siswa antara yang diajar dengan menerapkan model pembelajaran kooperatif tipe *student teams-achievement divisions* (STAD) dengan yang diajar tanpa menerapkan model pembelajaran kooperatif tipe *student teams-achievement divisions* (STAD), kriteria pengujiannya adalah jika $t_{hitung} \leq t_{tabel}$ maka H_0 diterima dan jika $t_{hitung} > t_{tabel}$ maka H_0 ditolak.

Table 4.19
Uji t

No	Y_1	Y_1^2	Y_2	Y_2^2
1	80	6400	83	6889
2	64	4096	60	3600
3	82	6724	70	4900
4	87	7569	48	2304
5	63	3969	72	5184
6	85	7225	70	4900
7	79	6241	68	4624
8	71	5041	66	4356
9	54	2916	57	3249
10	83	6889	80	6400
11	70	4900	56	3136
12	58	3364	59	3481
13	77	5929	80	6400
14	64	4096	60	3600
15	81	6561	75	5625
16	65	4225	70	4900
17	84	7056	86	7396
18	73	5329	70	4900
19	80	6400	68	4624
20	82	6724	62	3844
21	78	6084	55	3025
22	82	6724	86	7396
Jumlah	1642	124462	1501	104733

$$n_1=22 \quad n_2=22 \quad nt=44$$

$$\bar{Y}_1 = \frac{1642}{22} = 74,64 \quad \text{dan} \quad \bar{Y}_2 = \frac{1501}{22} = 68,23$$

$$\sum y_1^2 = 124462 - \frac{(1642)^2}{22} = 1909,09$$

$$\sum y_2^2 = 104733 - \frac{(1501)^2}{22} = 2323,86$$

$$db = 22 + 22 - 2 = 42$$

$$S_e = \sqrt{\frac{(n_1 + n_2)(\sum y_1^2 + \sum y_2^2)}{(n_1)(n_2)(n_1 + n_2 - 2)}} = \sqrt{\frac{(db + 2)(\sum y_1^2 + \sum y_2^2)}{(n_1)(n_2)(db)}}$$

$$= \sqrt{\frac{(22+22)(1909,09+2323,86)}{(22)(22)(22+22-2)}} = \sqrt{\frac{(42+2)(1909,09+2323,86)}{(22)(22)(42)}}$$

$$= \sqrt{\frac{(44)(4232,95)}{(484)(42)}} = \sqrt{\frac{186249,8}{20328}}$$

$$= \sqrt{9,16} = 3,03$$

$$t_{\text{hitung}} = \frac{\bar{Y}_1 - \bar{Y}_2}{S_e} = \frac{74,64 - 68,23}{2,96} = \frac{6,41}{3,03} = 2,12$$

Berdasarkan perhitungan di atas diperoleh $t_{\text{hitung}} = 2,12$, t_{tabel} untuk $\alpha = 0,05$ dan $db = 42$ yaitu $t_{\text{tabel}} = t_{(0,05;42)} = 2,018$. Dengan demikian, $t_{\text{hitung}} = 2,12 > t_{\text{tabel}} = 2,018$ atau H_0 ditolak. Untuk analisis secara *spss versi 20* dapat dilihat pada lampiran B . Sehingga dapat disimpulkan bahwa terdapat perbedaan hasil belajar matematika siswa antara yang diajar dengan menerapkan model pembelajaran kooperatif tipe *student teams-achievement divisions* (STAD) dengan yang diajar tanpa menerapkan model pembelajaran kooperatif tipe *student teams-achievement divisions* (STAD) pada kelas VIII SMPN 2 Bontonompo Kab. Gowa.

1) Efisiensi Relatif

Setelah mengetahui terdapat perbedaan antara kelas eksperimen dan kelas kontrol, maka untuk mengetahui efektif tidaknya metode pembelajaran yang diterapkan maka digunakan rumus efisien relatif. Suatu penduga ($\hat{\theta}$) dikatakan efisien bagi parameternya (θ) apabila penduga tersebut memiliki varians yang kecil. Apabila terdapat lebih dari satu penduga, penduga yang efisien adalah penduga yang memiliki varians terkecil. Dua buah penduga dapat dibandingkan efisiensinya dengan menggunakan efisiensi relatif (*relative efficiency*).

Telah diketahui dari perhitungan sebelumnya yaitu varians kelas kontrol= $S^2=10,45^2 = 109,2$ serta varians kelas eksperimen= $S^2=9,59^2 = 91,97$.

Sehingga diperoleh nilai:

$$\begin{aligned} R(\hat{\theta}_2, \hat{\theta}_1) &= \frac{Var \hat{\theta}_1}{Var \hat{\theta}_2} \\ &= \frac{109,2}{91,97} \\ &= 1,19 \end{aligned}$$

Berdasarkan perhitungan di atas maka dapat diketahui $R > 1$ ($1,19 > 1$) sehingga, secara relatif $\hat{\theta}_2$ lebih efisien daripada $\hat{\theta}_1$ atau H_0 ditolak. Artinya Penerapan model pembelajaran kooperatif tipe *student teams-achievement divisions* (STAD) efektif dalam meningkatkan hasil belajar matematika pada siswa kelas VIII SMPN 2 Bontonompo Kab. Gowa.

B. Pembahasan

1. Hasil Belajar Matematika Siswa Kelas VIII SMPN 2 Bontonompo Kab. Gowa yang Diajar Tanpa Menerapkan Model Pembelajaran Kooperatif Tipe *Student Teams-Achievement Divisions* (STAD).

Hasil analisis data menunjukkan nilai rata-rata hasil belajar matematika siswa kelas VIII₁ SMPN 2 Bontonompo Kab. Gowa yang diajar tanpa menerapkan model pembelajaran kooperatif tipe *student teams-achievement divisions* (STAD) adalah 62,14 pada nilai *pretest* dan 68,23 pada nilai *posttest* dengan peningkatan sebesar 6,09.

Hasil belajar matematika siswa tanpa menerapkan model pembelajaran kooperatif tipe *student teams-achievement divisions* (STAD) dapat kita lihat secara deskriptif pada hasil penelitian bahwa hasil belajar matematika siswa tidak mengalami peningkatan yang signifikan. Hal ini disebabkan proses pembelajaran hanya berpusat pada guru sehingga menyebabkan siswa pasif dan hanya mendengarkan penjelasan dari guru tanpa dilibatkan secara aktif dalam pembelajaran yang menyebabkan siswa lebih lambat dalam memahami materi pembelajaran.

2. Hasil Belajar Matematika Siswa Kelas VIII SMPN 2 Bontonompo Kab. Gowa yang Diajar dengan Menerapkan Model Pembelajaran Kooperatif Tipe *Student Teams-Achievement Divisions* (STAD).

Hasil analisis data menunjukkan nilai rata-rata hasil belajar matematika siswa kelas VIII₃ SMPN 2 Bontonompo Kab. Gowa yang diajar dengan menerapkan model pembelajaran kooperatif tipe *student teams-achievement divisions* (STAD) adalah 63,23 pada nilai *pretest* dan 74,82 pada nilai *posttest* dengan peningkatan sebesar 11,59.

Oleh karena itu, dapat disimpulkan bahwa pada kelas eksperimen yang diajar dengan menerapkan model pembelajaran kooperatif tipe *student teams-achievement divisions* (STAD) mengalami peningkatan nilai rata-rata hasil belajar matematika yang lebih besar dibandingkan dengan kelas kontrol yang diajar tanpa menerapkan model pembelajaran kooperatif tipe *student teams-achievement divisions* (STAD).

Hal ini disebabkan karena metode pembelajaran yang digunakan mampu membuat siswa benar-benar ikut berpartisipasi dalam proses pembelajaran, yang menyebabkan minat serta perhatian siswa lebih besar terhadap materi pembelajaran. Hal ini juga sejalan dengan penelitian yang dilakukan oleh Mustia dengan judul “pengaruh pembelajaran kooperatif tipe STAD (*student teams achievement divisions*) terhadap motivasi dan hasil belajar matematika siswa kelas VII SMP Negeri 11 Yogyakarta” menyimpulkan bahwa pembelajaran kooperatif tipe STAD berpengaruh signifikan terhadap hasil belajar siswa, hal tersebut dilihat dari nilai signifikansi yang diperoleh 0,033 ($0,033 < 0,05$), yang berarti bahwa pembelajaran kooperatif tipe STAD dapat meningkatkan motivasi dan hasil belajar siswa.¹

3. Efektivitas Penerapan Model Pembelajaran Kooperatif Tipe *Student Teams-Achievement Divisions* (STAD) terhadap Hasil Belajar Matematika pada Siswa Kelas VIII SMPN 2 Bontonompo Kab. Gowa.

Telah dikemukakan sebelumnya pada hasil uji-t bahwa ada perbedaan hasil belajar matematika antara kelas kontrol dengan kelas eksperimen, kemudian diuji keefektifannya dengan menggunakan *efisiensi relatif*. Syarat yang harus dipenuhi

¹Mustia, “Pengaruh Pembelajaran Kooperatif Tipe STAD (*Student Teams Achievement Divisions*) terhadap Motivasi dan Hasil Belajar Matematika Siswa Kelas VII SMP Negeri 11 Yogyakarta” Tesis, UGM, 2012.

untuk penggunaan uji-t adalah data yang diperoleh berdistribusi normal dan mempunyai variansi yang homogen. Oleh karena itu, sebelum melakukan pengujian hipotesis terlebih dahulu dilakukan uji normalitas dan uji homogenitas. Uji normalitas bertujuan untuk melihat apakah data berdistribusi normal atau tidak, sedangkan uji homogenitas bertujuan untuk melihat apakah kedua kelompok berasal dari populasi yang homogen atau tidak.

Berdasarkan pengujian normalitas yang dilakukan pada hasil *posttest* kelas kontrol dan juga kelas eksperimen menunjukkan bahwa data kedua kelas tersebut berdistribusi normal. Sedangkan uji F yang dilakukan pada hasil *posttest* kelas kontrol dan juga kelas eksperimen menunjukkan bahwa kedua kelas memiliki variansi data yang homogen. Uji-t yang dilakukan pada hasil *posttest* kedua kelas, diperoleh $t_{hitung} > t_{tabel}$ ($2,12 > 2,018$), maka H_0 ditolak. Dalam artian bahwa terdapat perbedaan hasil belajar matematika siswa antara yang diajar dengan menerapkan model pembelajaran kooperatif tipe *student teams-achievement divisions* (STAD) dengan yang diajar tanpa menerapkan model pembelajaran kooperatif tipe *student teams-achievement divisions* (STAD).

Berdasarkan perhitungan dengan menggunakan rumus *efisiensi relatif* diperoleh nilai $R > 1$ ($1,19 > 1$) yang berarti bahwa penerapan model pembelajaran kooperatif tipe *student teams-achievement divisions* (STAD) pada pembelajaran lebih efektif dalam meningkatkan hasil belajar matematika. Hal ini sejalan dengan teori yang dikemukakan oleh Robert E. Slavin bahwa penerapan pembelajaran kooperatif tipe *student teams-achievement divisions* (STAD) secara konsisten berpengaruh positif terhadap pembelajaran. Hal ini juga sejalan dengan penelitian yang dilakukan oleh Wahyudi Hartono dengan judul “pengaruh *student teams achievement division*

(STAD) terhadap hasil belajar matematika di SDLB-B karya mulia I Surabaya” yang dalam penelitiannya tersebut menyimpulkan bahwa hasil belajar matematika siswa kelas III SDLB-B Karya Mulia I Surabaya dengan menggunakan metode *Student Teams Achievement Division* (STAD) menunjukkan peningkatan.² Hal senada juga terlihat pada penelitian yang dilakukan oleh Mustia dengan judul “pengaruh pembelajaran kooperatif tipe STAD (*student teams achievement divisions*) terhadap motivasi dan hasil belajar matematika siswa kelas VII SMP Negeri 11 Yogyakarta” menyimpulkan bahwa pembelajaran kooperatif tipe STAD berpengaruh signifikan terhadap hasil belajar siswa, yang berarti bahwa pembelajaran kooperatif tipe STAD dapat meningkatkan motivasi dan hasil belajar siswa.³

Berdasarkan uraian di atas, maka dapat disimpulkan bahwa hipotesis penelitian diterima yaitu penerapan model pembelajaran kooperatif tipe *student teams-achievement divisions* (STAD) efektif dalam meningkatkan hasil belajar matematika pada siswa kelas VIII SMPN 2 Bontonompo Kab. Gowa”.

²Lia Agustini dan Wahyudi Hartono, “pengaruh *student teams achievement division* (STAD) terhadap hasil belajar matematika di SDLB-B karya mulia I Surabaya,”.

³Mustia, “Pengaruh Pembelajaran Kooperatif Tipe STAD (*Student Teams Achievement Divisions*) terhadap Motivasi dan Hasil Belajar Matematika Siswa Kelas VII SMP Negeri 11 Yogyakarta” Tesis, UGM, 2012.

BAB V

PENUTUP

A. Kesimpulan

Berdasarkan hasil penelitian dan pembahasan sebelumnya, maka diperoleh beberapa kesimpulan sebagai berikut:

1. Hasil belajar matematika siswa kelas VIII₁ SMPN 2 Bontonompo Kab. Gowa yang diajar tanpa menerapkan model pembelajaran kooperatif tipe *student teams-achievement divisions* (STAD) pada kelas kontrol diperoleh nilai rata-rata hasil belajarnya meningkat dari 62,14 menjadi 68,23 setelah diberikan *posttest* dengan peningkatan sebesar 6,09.
2. Hasil belajar matematika siswa kelas VIII₃ SMPN 2 Bontonompo Kab. Gowa yang diajar dengan menerapkan model pembelajaran kooperatif tipe *student teams-achievement divisions* (STAD) pada kelas eksperimen diperoleh nilai rata-rata hasil belajarnya meningkat dari 63,23 menjadi 74,82 setelah diberikan *posttest* dengan peningkatan sebesar 11,59. Hal ini menunjukkan bahwa hasil belajar siswa pada kelas eksperimen mengalami peningkatan lebih tinggi dibandingkan dengan kelas kontrol.
3. Penerapan model pembelajaran kooperatif tipe *student teams-achievement divisions* (STAD) pada pembelajaran efektif dalam meningkatkan hasil belajar matematika siswa kelas VIII SMPN 2 Bontonompo Kab. Gowa, yang berdasarkan pada hasil analisis inferensial dengan menggunakan rumus *efisiensi relative* diperoleh nilai $R > 1$ ($1,19 > 1$).

B. Implikasi Penelitian

Hasil penelitian ini membawa implikasi di tingkat praktis yaitu perlunya pembelajaran matematika dilakukan dengan menerapkan model pembelajaran kooperatif tipe *student teams-achievement divisions* (STAD) pada pembelajaran yang mampu meningkatkan minat, motivasi dan hasil belajar siswa.

Implikasi secara teoritis dari hasil penelitian ini adalah perlunya dikaji lebih lanjut tentang model pembelajaran kooperatif tipe *student teams-achievement divisions* (STAD) dalam meningkatkan hasil belajar siswa selama periode tertentu sehingga dapat diketahui implikasi jangka panjangnya terhadap peserta didik.

Secara metodologis, perlu adanya penelitian lebih lanjut guna menyempurnakan hasil penelitian ini sebagai pembanding atau pengembangan lebih lanjut sehingga dihasilkan metode pembelajaran yang lebih baik lagi. Hal ini berimplikasi pada peningkatan mutu pembelajaran matematika di sekolah.

C. Saran

Berdasarkan penelitian yang telah dilakukan, maka peneliti mengajukan beberapa saran sebagai masukan bagi beberapa pihak sebagai berikut:

1. Disarankan kepada guru matematika di VIII SMPN 2 Bontonompo Kab. Gowa dalam pembelajaran matematika menerapkan model pembelajaran kooperatif tipe *student teams-achievement divisions* (STAD) karena dapat meningkatkan hasil belajar siswa.
2. Diharapkan pihak sekolah agar dapat memfasilitasi diterapkannya model pembelajaran kooperatif tipe *student teams-achievement divisions* (STAD), sehingga guru mampu menerapkan metode sesuai kondisi siswa untuk meningkatkan hasil belajarnya.

3. Diharapkan kepada para calon peneliti selanjutnya untuk mencari inovasi dan pengembangan model pembelajaran matematika sebagai rujukan dalam penelitian selanjutnya, agar lebih berbeda dari penelitian sebelumnya dan bisa menambah wawasan dan pengetahuan baru.

DAFTAR PUSTAKA

- Alma, Buchari. *Guru Profesional Menguasai Metode dan Terampil Mengajar*. Cet. 2, Bandung: Alfabeta, 2009.
- Anna, Lusia Kus. *Banyak Siswa Tak Lulus Ujian Matematika*, diakses dari internet (<http://edukasi.kompas.com/2012/06/02/10035432>).
- Arikunto, Suharsimi. *Prosedur Penelitian Suatu Pendekatan Praktik*. Cet. 13, Jakarta: PT Rineka Cipta. 2006.
- Bey, Anwar, dkk. *Developing Skills Resolution Mathematical Primary School Students*. International Journal of Education and Research. Vol. 2 No. 10, 2014.
- Choudhury, Ranjana and Dhiraj kumar Das. *Influence of Attitude Towards Mathematics and Study Habit on the Achievement in Mathematics at the secondary stage*. International Journal of Engineering Research and Applications. Vol. 2, Issue 6, 2012.
- Eison, Jim, Ph.D. *Using Active Learning Instructional Strategies to Create Excitement and Enhance Learning*. Department of Adult, Career & Higher Education University of South Florida, 2010.
- Hamimah, Siti Nur. *Perbedaan Hasil Belajar Matematika Peserta Didik yang Menggunakan Cara Belajar Latihan dengan Belajar Kelompok*. Jurnal Pendidikan Matematika Stkip Pgri Sidoarjo, Vol. 1, No. 1, 2013.
- Hasan, Iqbal. *Pokok-pokok Materi Statistik 2 (Statistik Inferensial)*, Cet.VII, Jakarta: Bumi Aksara, 2012.
- Irianto, Agus. *Pendidikan sebagai Investasi dalam Pembangunan Suatu Bangsa*, Cet. 2, Jakarta: Kencana, 2013.
- Kadir. *Statistika Terapan: Konsep, Contoh dan Analisis Data dengan Program SPSS/Lisrel dalam Penelitian*, Cet 1, Jakarta: Rajawali Pers, 2015.
- Kilic, Abdurrahman. *Learner-Centered Micro Teaching In Teacher Education*. International Journal of Instruction, Vol.3, No.1, 2010.

- Mappeasse, Muh. Yusuf. *Pengaruh Cara dan Motivasi Belajar Terhadap Hasil Belajar Programmable Logic Controller (Plc) Siswa Kelas III Jurusan Listrik SMKN 5 Makassar*. Jurnal Medtek, Vol. 1, No. 2, 2009.
- Mustia. *Pengaruh Pembelajaran Kooperatif Tipe STAD (Student Teams Achievement Divisions) terhadap Motivasi dan Hasil Belajar Matematika Siswa Kelas VII SMP Negeri 11 Yogyakarta*, Tesis, UGM, 2012.
- Nurmaita, Isra. *Efektivitas Model Pembelajaran Kooperatif Tipe STAD (Student Teams-Achievement Divisions) Dengan Setting Outdoor Mathematics terhadap Hasil Belajar Matematika Siswa Kelas VII SMP Negeri 2 Berbah*, Skripsi Thesis, Uin Sunan Kalijaga Yogyakarta, 2011.
- Nursalam. *Strategi Pembelajaran Matematika Teori dan Aplikasi bagi Mahasiswa PGMI*, Makassar: Alauddin University Press, 2013.
- Priyatno, D. *Paham Analisa Statistik Data dengan SPSS*, Yogyakarta: Mediakom, 2010.
- Rusman. *Model-model Pembelajaran Mengembangkan Profesionalisme Guru*, Cet. 6, Jakarta: Rajawali Pers, 2016.
- Sanjaya, Wina. *Strategi Pembelajaran Berorientasi Standar Proses Pendidikan*, Cet. 6, Jakarta: Kencana, 2009.
- Sardiman A.M. *Interaksi dan Motivasi Belajar Mengajar*, Cet. 11, Jakarta: PT RajaGrafindo Persada, 2004.
- Slavin, Robert E. *Cooperative Learning* Bandung: Nusa Media, 2015
- Steenbrugge, Van. *Mathematics Learning Difficulties in Primary Education: Teacher' Professional Knowledge and The Use Of Commercially Available Learning Packages*.
- Sudjana, Nana. *Dasar-dasar Proses Belajar Mengajar*, Cet VII, Bandung: Sinar Baru Algesindo, 2004.
- Sugiyono. *Metode Penelitian Kuantitatif Kualitatif dan R&D*, Cet. 20, Bandung: Alfabeta, 2014.

- Sukmaya, I Made Hendra, dkk. *Eksperimentasi Model Pembelajaran Kooperatif Tipe Teams Assisted Individualization ditinjau dari Kemandirian Belajar Siswa*.
- Tim Penyusun Kamus Pusat Pembinaan dan Pengembangan Bahasa. *Kamus Besar Bahasa Indonesia*.
- Tiro, Muhammad. Arif. *Dasar-dasar Statistika*, Edisi Ketiga, Makassar: Andira Publiher, 2008.
- Tjalla, Awaluddin. *Potret Mutu Pendidikan Indonesia Ditinjau dari Hasil-hasil Studi Internasional*. Universitas Negeri Jakarta.
- Yensy, Nurul Astuty B. *Penerapan Model Pembelajaran Kooperatif Tipe Examples Non Examples dengan Menggunakan Alat Peraga Untuk Meningkatkan Hasil Belajar Siswa Di Kelas III SMPN 1 Argamakmur*. Jurnal Exacta, Vol. 10, No. 1, 2012.
- Yuzianah , Dita. *Efektivitas Pembelajaran Kooperatif Tipe NHT Dan STAD pada Prestasi Belajar Matematika Ditinjau dari Motivasi Berprestasi*, Tesis, Universitas Sebelas Maret Surakarta, 2011.
- Zain, Sharifah Fauziah Hanim Syed, dkk. *Student-Centred Learning In Mathematics – Constructivism In The Classroom*. Journal of International Education Research – Fourth Quarter, Vol. 8, 2012.
- Zare, Pezhman. *Language Learning Strategies Among EFL/ESL Learners: A Review of Literature*. International Journal of Humanities and Social Science, Vol. 2, No. 5, 2012.



LAMPIRAN A

- ✓ Kisi-kisi tes hasil belajar
- ✓ Instrumen *Pretest* dan *Posttest*
- ✓ Pedoman penskoran
- ✓ Validitas dan realibilitas instrumen

Kisi-Kisi Soal Pre-Test

Sekolah : SMP Negeri 2 Bontonompo

Pokok Materi : Aljabar

Kelas/Semester : VIII/1

Standar Kompetensi	Kompetensi Dasar	Indikator	Bentuk Instrumen			Aspek Yang Dimilai
			JT	BT	Item	
Memahami bentuk aljabar, relasi, fungsi, dan persamaan garis lurus.	<ul style="list-style-type: none"> Melakukan operasi aljabar 	<ul style="list-style-type: none"> Menyelesaikan operasi penjumlahan, pengurangan, perkalian, pembagian, dan perpangkatan pada bentuk aljabar. 	Tes Tertulis	Essay	3	C ₁ dan C ₂
		<ul style="list-style-type: none"> Menyelesaikan operasi penjumlahan, pengurangan, perkalian, pembagian, dan perpangkatan pecahan bentuk aljabar. 	Tes Tertulis	Essay	2	C ₁ dan C ₂

Kisi-Kisi Soal Test (Post-Test)

Sekolah : SMP Negeri 2 Bontonompo

Pokok Materi : Aljabar

Kelas/Semester : VIII/1

Standar Kompetensi	Kompetensi Dasar	Indikator	Bentuk Instrumen			Aspek Yang Dinilai
			JT	BT	Item	
Memahami bentuk aljabar, relasi, fungsi, dan persamaan garis lurus.	<ul style="list-style-type: none"> • Melakukan operasi aljabar 	<ul style="list-style-type: none"> • Menyederhanakan pecahan bentuk aljabar dan pecahan bersusun. 	Tes Tertulis	Essay	3	C ₁ dan C ₂

Pre-Test

Petunjuk

1. Tuliskan nama dan kelas anda pada lembar jawaban!
2. Kerjakan soal-soal berikut dengan cermat!

Mata pelajaran : Matematika

Pokok bahasan : Aljabar

Waktu : 80 menit

Soal:

1. Tentukan hasil dari:
 - a. $(10x^2 + 6xy - 12) + (4x^2 - 2xy + 10)$
 - b. $16a^2b : 2ab$
2. Gunakan hukum distributif untuk menyelesaikan persamaan berikut:
 - a. $2(x + 3)$
 - b. $-5(9 - y)$
 - c. $3x(y + 5)$
 - d. $-9p(5p - 2q)$
3. Selesaikan operasi penjumlahan dan pengurangan dari $\frac{x}{x-6} - \frac{2y}{x+6} + \frac{3xy}{36-x^2}$!
4. Tentukan hasil dari:
 - a. $\frac{x}{3} + \frac{x}{2}$
 - b. $\frac{5}{(x+2)} - \frac{3}{(x+1)}$
5. Tentukan hasil dari perkalian $\frac{2x}{y} \times \frac{y}{(1+x^2)}$ dan hasil dari pembagian $\frac{6}{x^2} : \frac{2}{x}$!

Post-Test

Petunjuk

1. Tuliskan nama dan kelas anda pada lembar jawaban!
2. Kerjakan soal-soal berikut dengan cermat!

Mata pelajaran : Matematika

Pokok bahasan : Aljabar

Waktu : 80 menit

Soal:

1. Sederhanakan pecahan-pecahan berikut.

a. $\frac{6}{18y}$

b. $\frac{m}{mn+2m}$

2. Sederhanakan pecahan-pecahan aljabar berikut.

a. $\frac{3a^2b-2ab^2}{4ab}$

b. $\frac{x^2+3x-10}{2x^2+11x+5}$

3. Sederhanakan pecahan-pecahan berikut.

a. $\frac{\frac{1}{a}+\frac{1}{b}}{a-\frac{1}{b}}$

b. $\frac{\frac{x}{y}-\frac{y}{x}}{x^2-y^2}$

4. Tentukan faktor dari bentuk di bawah ini:

a. $6a^2b - 9ab^2$

b. $2x^2 + 11x + 12$

c. $72 - 2y^2$

d. $x^2 - 7x + 10$

5. Tentukan faktor dari bentuk $a^2 + x^2 - 2ab + 2xy + b^2 + y^2$.

Pedoman Penskoran Pre-Test

No.	Kunci Jawaban	Skor	Jumlah
1	<p>Tentukan hasil dari:</p> <p>a. $(10x^2 + 6xy - 12) + (4x^2 - 2xy + 10)$</p> <p>b. $16a^2b : 2ab$</p> <p>Jawab:</p> <p>a. $(10x^2 + 6xy - 12) + (4x^2 - 2xy + 10) = 10x^2 + 4x^2 + 6xy - 2xy - 12 + 10$ $= 14x^2 + 4xy - 2$</p> <p>b. $16a^2b : 2ab = \frac{16a^2b}{2a} = \frac{2 \times 8 \times a \times a \times b}{2 \times a \times b} = 8a$</p>	<p>10</p> <p>10</p>	20
2	<p>Gunakan hukum distributif untuk menyelesaikan persamaan berikut:</p> <p>a. $2(x + 3)$ c. $3x(y + 5)$</p> <p>b. $-5(9 - y)$ d. $-9p(5p - 2q)$</p> <p>Jawab:</p> <p>a. $2(x + 3) = 2x + 6$</p> <p>b. $-5(9 - y) = -45 + 5y$</p> <p>c. $3x(y + 5) = 3xy + 15x$</p> <p>d. $-9p(5p - 2q) = -45p^2 + 18pq$</p>	<p>5</p> <p>5</p> <p>5</p> <p>5</p>	20
3	<p>Selesaikan operasi penjumlahan dan pengurangan dari $\frac{x}{x-6} - \frac{2y}{x+6} + \frac{3xy}{36-x^2}$!</p> <p>Jawab:</p> $\begin{aligned} \frac{x}{x-6} - \frac{2y}{x+6} + \frac{3xy}{36-x^2} &= \frac{x}{x-6} - \frac{2y}{x+6} + \frac{3xy}{(x+6)(x-6)} \\ &= \frac{x(x+6)}{(x-6)(x+6)} - \frac{2y(x-6)}{(x+6)(x-6)} + \frac{3xy}{(x+6)(x-6)} \\ &= \frac{x^2+6x}{(x+6)(x-6)} - \frac{2xy-12y}{(x+6)(x-6)} + \frac{3xy}{(x+6)(x-6)} \\ &= \frac{x^2+6x-2xy+3xy+12y}{(x+6)(x-6)} \\ &= \frac{x^2+6x+xy+12y}{(x+6)(x-6)} \end{aligned}$	<p>20</p> <p>20</p>	20
4	<p>Tentukan hasil dari:</p> <p>a. $\frac{x}{3} + \frac{x}{2}$</p> <p>b. $\frac{5}{(x+2)} - \frac{3}{(x+1)}$</p> <p>Jawab:</p>		

	<p>a. $\frac{x}{3} + \frac{x}{2} = \frac{x(2)}{3(2)} + \frac{x(3)}{2(3)} = \frac{2x}{6} + \frac{3x}{6} = \frac{5x}{6}$</p> <p>b. $\frac{5}{(x+2)} - \frac{3}{(x+1)} = \frac{5(x+1)}{(x+2)(x+1)} - \frac{3(x+2)}{(x+1)(x+2)}$ $= \frac{5(x+1)-3(x+2)}{(x+1)(x+2)}$ $= \frac{5x+5-3x-6}{x^2+2x+x+2}$ $= \frac{2x-1}{x^2+3x+2}$</p>	10	
			20
		10	
5	<p>Tentukan hasil dari perkalian $\frac{2x}{y} \times \frac{y}{(1+x^2)}$ dan hasil dari pembagian $\frac{6}{x^2} : \frac{2}{x}$!</p> <p>Jawab:</p> $\frac{2x}{y} \times \frac{y}{(1+x^2)} = \frac{2xy}{y+x^2y}$ $= \frac{2xy}{(1+x^2)y}$ $= \frac{2x}{(1+x^2)}$ $\frac{6}{x^2} : \frac{2}{x} = \frac{6}{x^2} \times \frac{x}{2} = \frac{6x}{2x^2} = \frac{6(x)}{2x(x)} = \frac{6}{2x} = \frac{3}{x}$		
		10	
		10	20
Total Skor			100

Pedoman Penskoran Post-Test

No.	Kunci Jawaban	Skor	Jumlah
1	<p>Sederhanakan pecahan-pecahan berikut.</p> <p>a. $\frac{6}{18y}$</p> <p>b. $\frac{m}{mn+2m}$</p> <p>Jawab:</p> <p>a. $\frac{6}{18y} = \frac{6:6}{18y:6} = \frac{1}{3y}$</p> <p>b. $\frac{m}{mn+2m} = \frac{m}{m(n+2)} = \frac{1}{n+2}$</p>	10 10	20
2	<p>Sederhanakan pecahan pecahan aljabar berikut.</p> <p>a. $\frac{3a^2b-2ab^2}{4ab}$</p> <p>b. $\frac{x^2+3x-10}{2x^2+11x+5}$</p> <p>Jawab:</p> <p>a. $\frac{3a^2b-2ab^2}{4ab} = \frac{ab(3a-2b)}{4ab}$ $= \frac{3a-2b}{4}$</p> <p>b. $\frac{x^2+3x-10}{2x^2+11x+5} = \frac{(x-2)(x+5)}{(2x+1)(x+5)}$ $= \frac{x-2}{2x+1}$</p>	10 10	20
3	<p>Sederhanakan pecahan pecahan berikut.</p> <p>a. $\frac{\frac{1}{a}+\frac{1}{b}}{a-\frac{1}{b}}$</p> <p>b. $\frac{\frac{x}{y}-\frac{y}{x}}{x^2-y^2}$</p> <p>Jawab:</p> <p>a. $\frac{\frac{1}{a}+\frac{1}{b}}{a-\frac{1}{b}} = \frac{\frac{b+a}{ab}}{\frac{ab-1}{b}}$</p>		

	$= \frac{a+b}{ab} \times \frac{b}{ab-1}$ $= \frac{a+b}{a(ab-1)}$ <p>b. $\frac{\frac{x}{y} \cdot \frac{y}{x}}{x^2-y^2} = \frac{\frac{x^2-y^2}{xy}}{x^2-y^2}$</p> $= \frac{x^2-y^2}{xy} \times \frac{1}{x^2-y^2}$ $= \frac{1}{xy}$	10	20
4	<p>Tentukan faktor dari bentuk di bawah ini:</p> <p>a. $6a^2b - 9ab^2$</p> <p>b. $2x^2 + 11x + 12$</p> <p>c. $72 - 2y^2$</p> <p>d. $x^2 - 7x + 10$</p> <p>Jawab:</p> <p>a. $6a^2b - 9ab^2 = 3ab(2a - 3b)$</p> <p>b. $2x^2 + 11x + 12 = 2x^2 + 3x + 8x + 12$</p> $= (2x^2 + 3x) + (8x + 12)$ $= x(2x + 3) + 4(2x + 3)$ $= (x + 4)(2x + 3)$ <p>c. $72 - 2y^2 = 2(36 - y^2)$</p> $= 2(6 + y)(6 - y)$ <p>d. $x^2 - 7x + 10 = x^2 - 2x - 5x + 10$</p> $= x(x - 2) - 5(x + 2)$ $= (x - 5)(x - 2)$	5	20
5	<p>Tentukan faktor dari bentuk $a^2 + x^2 - 2ab + 2xy + b^2 + y^2$</p> <p>Jawab:</p> $a^2 + x^2 - 2ab + 2xy + b^2 + y^2 = a^2 - 2ab + b^2 + x^2 + 2xy + y^2$ $= (a - b)^2 + (x + y)^2$	20	20
Total Skor			100

HASIL UJI COBA INSTRUMEN *PRETEST*

No	Nama	L/P	ButirSoal / Item					Skor
			1	2	3	4	5	Total
1	Responden 1	L	5	0	0	0	0	5
2	Responden 2	P	8	2	0	0	5	15
3	Responden 3	L	0	0	5	0	0	5
4	Responden 4	P	5	0	5	5	0	15
5	Responden 5	P	10	5	10	8	7	40
6	Responden 6	P	5	0	0	2	0	7
7	Responden 7	L	20	10	5	5	10	50
8	Responden 8	L	2	6	5	0	4	17
9	Responden 9	L	15	5	2	8	5	35
10	Responden 10	P	10	5	0	5	0	20

HASIL UJI COBA INSTRUMEN *POSTTEST*

No	Nama	L/P	ButirSoal / Item					Skor
			1	2	3	4	5	Total
1	Responden 1	P	4	0	2	0	0	6
2	Responden 2	P	7	5	4	2	7	25
3	Responden 3	L	5	5	5	0	0	15
4	Responden 4	P	15	10	10	5	5	45
5	Responden 5	L	17	5	8	0	2	32
6	Responden 6	P	13	5	3	3	0	24
7	Responden 7	L	5	0	0	0	0	5
8	Responden 8	P	8	0	5	2	0	15
9	Responden 9	P	7	5	3	3	3	21
10	Responden 10	P	5	0	5	0	0	10

**UJI VALIDITAS HASIL UJI COBA INSTRUMEN
(SPSS Versi.20)**

A. Uji Validitas Pretest

		Correlations					
		Item1	Item2	Item3	Item4	Item5	SkorTotal
Item1	Pearson Correlation	1	,745*	,049	,675*	,734*	,874**
	Sig. (2-tailed)		,013	,892	,032	,016	,001
	N	10	10	10	10	10	10
Item2	Pearson Correlation	,745*	1	,331	,452	,816**	,865**
	Sig. (2-tailed)	,013		,350	,190	,004	,001
	N	10	10	10	10	10	10
Item3	Pearson Correlation	,049	,331	1	,405	,462	,500
	Sig. (2-tailed)	,892	,350		,246	,179	,141
	N	10	10	10	10	10	10
Item4	Pearson Correlation	,675*	,452	,405	1	,405	,753*
	Sig. (2-tailed)	,032	,190	,246		,246	,012
	N	10	10	10	10	10	10
Item5	Pearson Correlation	,734*	,816**	,462	,405	1	,881**
	Sig. (2-tailed)	,016	,004	,179	,246		,001
	N	10	10	10	10	10	10
SkorTotal	Pearson Correlation	,874**	,865**	,500	,753*	,881**	1
	Sig. (2-tailed)	,001	,001	,141	,012	,001	
	N	10	10	10	10	10	10

*. Correlation is significant at the 0.05 level (2-tailed).

** . Correlation is significant at the 0.01 level (2-tailed).

B. Uji Validitas Posttest

Correlations

		Item1	Item2	Item3	Item4	Item5	SkorTotal
Item1	Pearson Correlation	1	,663*	,703*	,481	,307	,853**
	Sig. (2-tailed)		,037	,023	,159	,388	,002
	N	10	10	10	10	10	10
Item2	Pearson Correlation	,663*	1	,658*	,694*	,654*	,909**
	Sig. (2-tailed)	,037		,039	,026	,040	,000
	N	10	10	10	10	10	10
Item3	Pearson Correlation	,703*	,658*	1	,401	,403	,817**
	Sig. (2-tailed)	,023	,039		,250	,248	,004
	N	10	10	10	10	10	10
Item4	Pearson Correlation	,481	,694*	,401	1	,553	,721*
	Sig. (2-tailed)	,159	,026	,250		,097	,019
	N	10	10	10	10	10	10
Item5	Pearson Correlation	,307	,654*	,403	,553	1	,672*
	Sig. (2-tailed)	,388	,040	,248	,097		,033
	N	10	10	10	10	10	10
SkorTotal	Pearson Correlation	,853**	,909**	,817**	,721*	,672*	1
	Sig. (2-tailed)	,002	,000	,004	,019	,033	
	N	10	10	10	10	10	10

*. Correlation is significant at the 0.05 level (2-tailed).

**. Correlation is significant at the 0.01 level (2-tailed).

**UJI RELIABILITAS HASIL UJI COBA INSTRUMEN
(SPSS Versi.20)**

A. Uji Reliabilitas Pretest

Case Processing Summary

		N	%
Cases	Valid	10	100,0
	Excluded ^a	0	,0
	Total	10	100,0

a. Listwise deletion based on all variables in the procedure.

Reliability Statistics

Cronbach's Alpha	N of Items
,797	6

B. Uji Reliabilitas Posttest

Case Processing Summary

		N	%
Cases	Valid	10	100,0
	Excluded ^a	0	,0
	Total	10	100,0

a. Listwise deletion based on all variables in the procedure.

Reliability Statistics

Cronbach's Alpha	N of Items
,800	6



LAMPIRAN B

- ✓ Statistik Deskriptif (SPSS)
- ✓ Statistik Inferensial (SPSS)

Statistik Deskriptif

Statistics

		PreKontrol	PostKontrol	PreEkspe	PostEkspe
N	Valid	22	22	22	22
	Missing	0	0	0	0
Mean		62,32	68,23	63,45	74,64
Std. Deviation		10,176	10,520	9,531	9,535
Variance		103,561	110,660	90,831	90,909
Range		34	38	34	33
Minimum		48	48	51	54
Maximum		82	86	85	87

Frequency Table

PreKontrol

		Frequency	Percent	Valid Percent	Cumulative Percent
Valid	48	1	4,5	4,5	4,5
	50	1	4,5	4,5	9,1
	53	2	9,1	9,1	18,2
	54	1	4,5	4,5	22,7
	55	3	13,6	13,6	36,4
	56	1	4,5	4,5	40,9
	59	1	4,5	4,5	45,5
	60	2	9,1	9,1	54,5
	61	1	4,5	4,5	59,1
	64	2	9,1	9,1	68,2
	65	1	4,5	4,5	72,7
	68	1	4,5	4,5	77,3
	73	1	4,5	4,5	81,8
	78	2	9,1	9,1	90,9
	80	1	4,5	4,5	95,5
82	1	4,5	4,5	100,0	

Total	22	100,0	100,0
-------	----	-------	-------

PostKontrol

	Frequency	Percent	Valid Percent	Cumulative Percent
48	1	4,5	4,5	4,5
55	1	4,5	4,5	9,1
56	1	4,5	4,5	13,6
57	1	4,5	4,5	18,2
59	1	4,5	4,5	22,7
60	2	9,1	9,1	31,8
62	1	4,5	4,5	36,4
66	1	4,5	4,5	40,9
68	2	9,1	9,1	50,0
70	4	18,2	18,2	68,2
72	1	4,5	4,5	72,7
75	1	4,5	4,5	77,3
80	2	9,1	9,1	86,4
83	1	4,5	4,5	90,9
86	2	9,1	9,1	100,0
Total	22	100,0	100,0	

PreEkspe

	Frequency	Percent	Valid Percent	Cumulative Percent
51	1	4,5	4,5	4,5
53	2	9,1	9,1	13,6
54	1	4,5	4,5	18,2
55	2	9,1	9,1	27,3
56	1	4,5	4,5	31,8
57	2	9,1	9,1	40,9
60	1	4,5	4,5	45,5
61	1	4,5	4,5	50,0
62	1	4,5	4,5	54,5

64	1	4,5	4,5	59,1
66	1	4,5	4,5	63,6
68	2	9,1	9,1	72,7
69	1	4,5	4,5	77,3
73	1	4,5	4,5	81,8
75	2	9,1	9,1	90,9
79	1	4,5	4,5	95,5
85	1	4,5	4,5	100,0
Total	22	100,0	100,0	

PostEkspe

	Frequency	Percent	Valid Percent	Cumulative Percent
54	1	4,5	4,5	4,5
58	1	4,5	4,5	9,1
63	1	4,5	4,5	13,6
64	2	9,1	9,1	22,7
65	1	4,5	4,5	27,3
70	1	4,5	4,5	31,8
71	1	4,5	4,5	36,4
73	1	4,5	4,5	40,9
77	1	4,5	4,5	45,5
Valid 78	1	4,5	4,5	50,0
79	1	4,5	4,5	54,5
80	2	9,1	9,1	63,6
81	1	4,5	4,5	68,2
82	3	13,6	13,6	81,8
83	1	4,5	4,5	86,4
84	1	4,5	4,5	90,9
85	1	4,5	4,5	95,5
87	1	4,5	4,5	100,0
Total	22	100,0	100,0	

Histogram

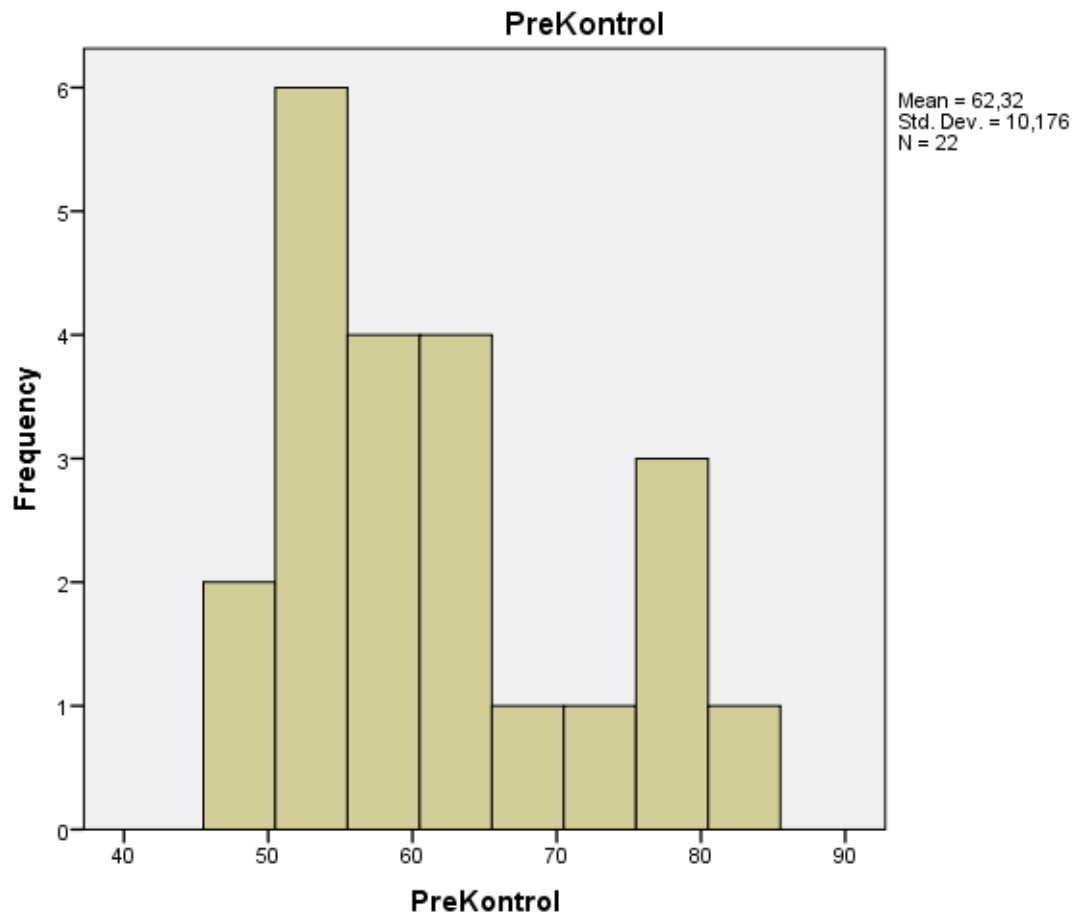

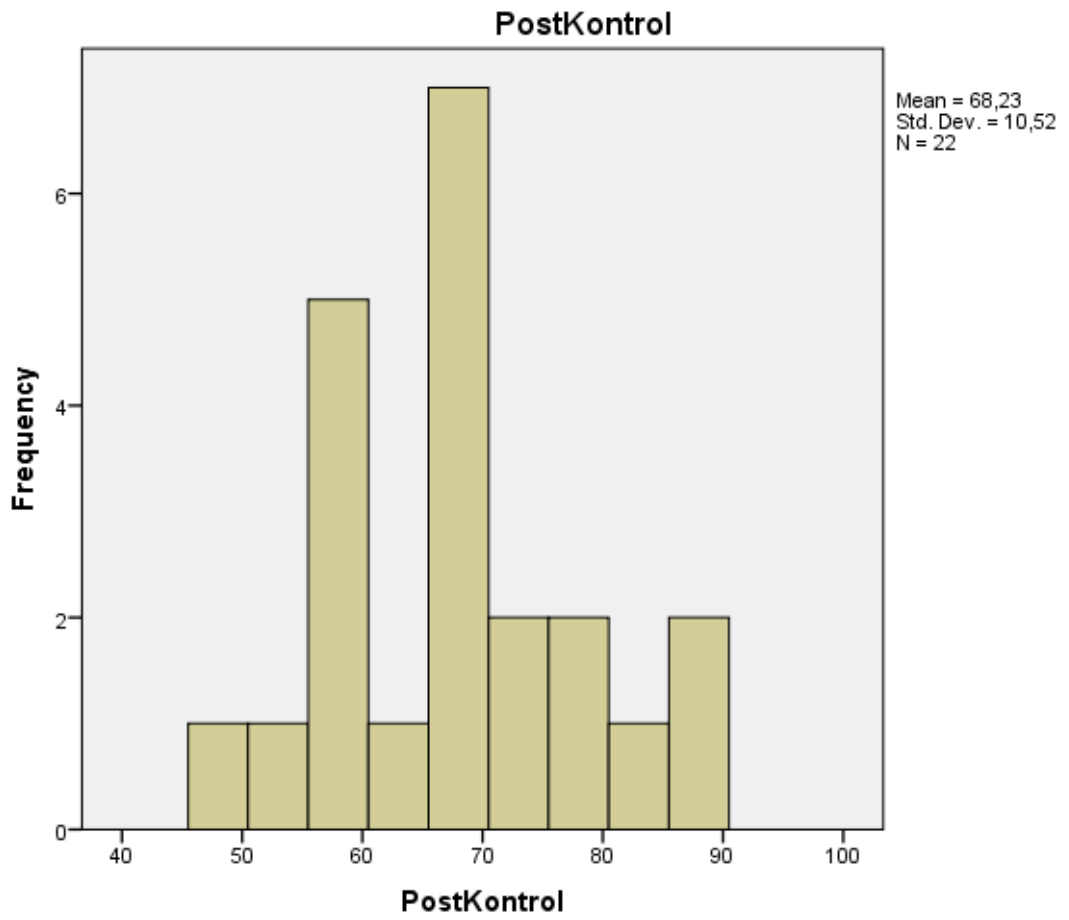

PreEkspe

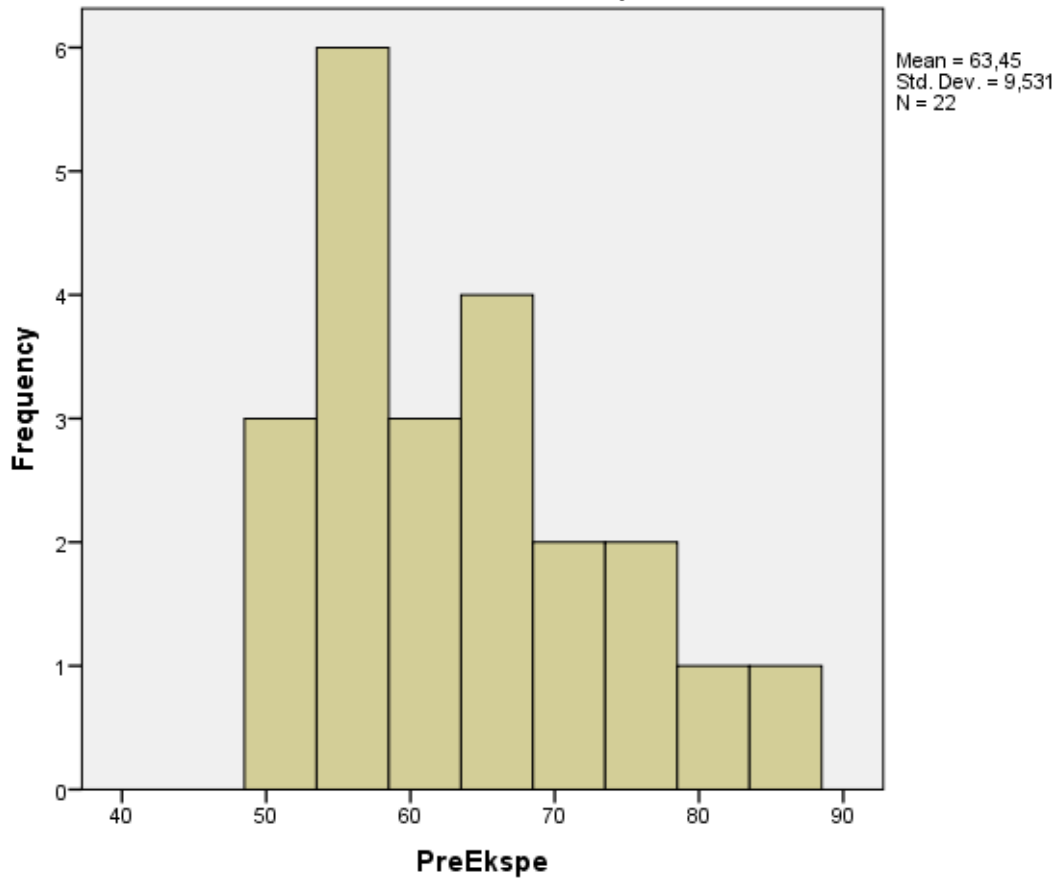

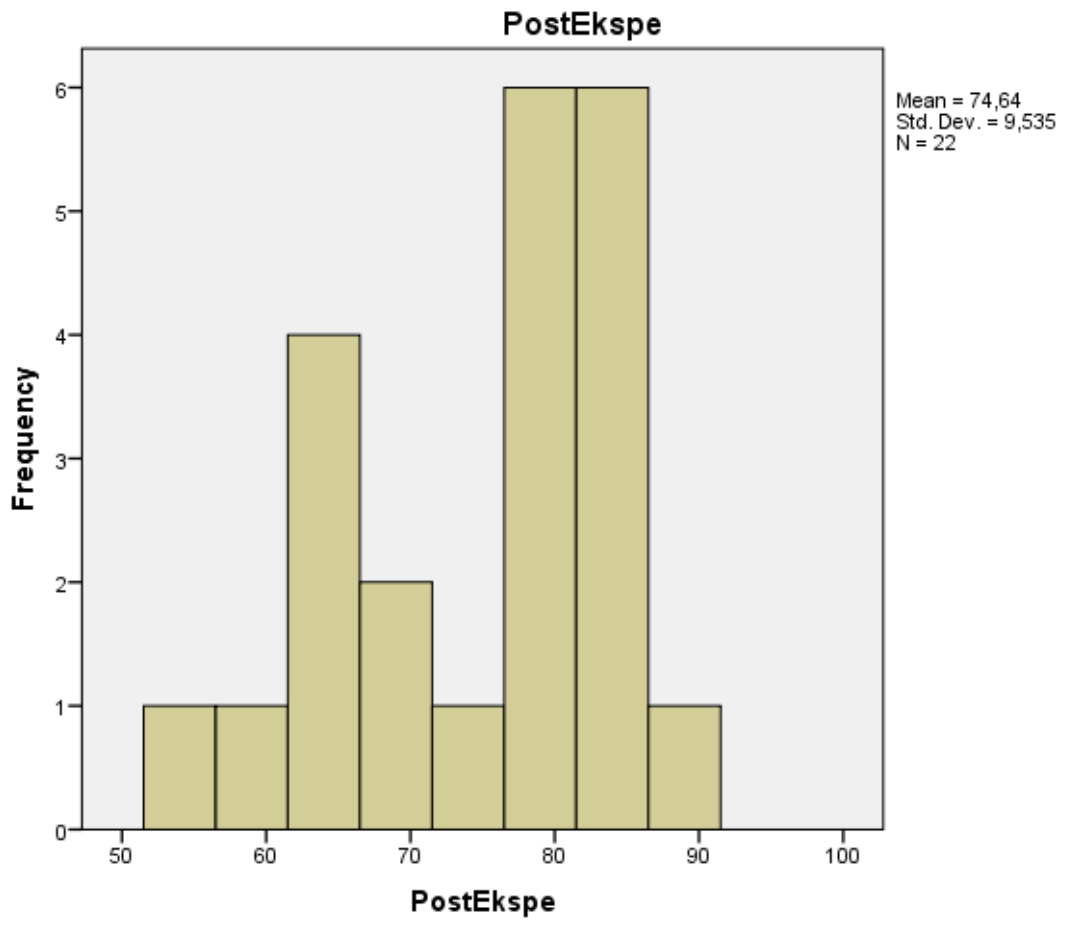

Statistik Inferensial

A. Uji Normalitas *Posttest* Kelas kontrol dan Kelas Eksperimen

One-Sample Kolmogorov-Smirnov Test

		PostKontrol	PostEkspe
N		22	22
Normal Parameters ^{a,b}	Mean	68,23	74,64
	Std. Deviation	10,520	9,535
Most Extreme Differences	Absolute	,115	,189
	Positive	,115	,117
	Negative	-,096	-,189
Kolmogorov-Smirnov Z		,539	,886
Asymp. Sig. (2-tailed)		,933	,413

a. Test distribution is Normal.

b. Calculated from data.

B. Uji Homogenitas

1. Uji Homogenitas *Pretest* Kelas Kontrol dan Kelas Eksperimen

Between-Subjects Factors

	Value Label	N
Kelas	1 preKontrol	22
	2 preekspe	22

Levene's Test of Equality of Error Variances^a

Dependent Variable: Nilai

F	df1	df2	Sig.
,044	1	42	,835

Tests the null hypothesis that the error variance of the dependent variable is equal across groups.

a. Design: Intercept + Kelas

2. Uji Homogenitas *Posttest* Kelas Kontrol dan Kelas Eksperimen

Between-Subjects Factors

	Value Label	N
Kelas	1 postKontrol	22
	2 postEkspe	22

Levene's Test of Equality of Error Variances^a

Dependent Variable: Nilai

F	df1	df2	Sig.
,010	1	42	,922

Tests the null hypothesis that the error variance of the dependent variable is equal across groups.

a. Design: Intercept + Kelas

C. Uji-T

Group Statistics

	Kelas	N	Mean	Std. Deviation	Std. Error Mean
Nilai	Eksperimen	22	74,64	9,535	2,033
	Kontrol	22	68,23	10,520	2,243

Independent Samples Test

	Levene's Test for Equality of Variances		t-test for Equality of Means						
	F	Sig.	t	df	Sig. (2-tailed)	Mean Difference	Std. Error Difference	95% Confidence Interval of the Difference	
								Lower	Upper
Equal variances assumed	,010	,922	2,117	42	,040	6,409	3,027	,301	12,518
Nilai Equal variances not assumed			2,117	41,601	,040	6,409	3,027	,299	12,519



LAMPIRAN C

- ✓ Silabus
- ✓ RPP
- ✓ Daftar Hadir
- ✓ Data Hasil Belajar Siswa
- ✓ Hasil Observasi

S I L A B U S

Nama Madrasah : SMPN 2 Bontonompo
Mata Pelajaran : Matematika
Kelas : VIII
Semester : 1
Standar Kompetensi : **ALJABAR**
 1. Memahami bentuk aljabar, relasi, fungsi, dan persamaan garis lurus.

No	Kompetensi Dasar	Materi Pembelajaran	Kegiatan Pembelajaran	Indikator	Penilaian	Alokasi Waktu (menit)	Sumber / Bahan / Alat
1.	1.1. Melakukan operasi aljabar.	Faktorisasi Suku Aljabar. <ul style="list-style-type: none"> • Pengertian koefisien, variabel, dan konstanta. • Operasi bentuk aljabar. 	<ul style="list-style-type: none"> • Mendiskusikan pengertian koefisien, variabel, konstanta, pangkat atau eksponen, derajat, suku satu, suku dua, suku tiga, dan suku-suku sejenis. (TM,PT) • Mendiskusikan cara menyelesaikan operasi penjumlahan, pengurangan dan pembagian suku sejenis dan suku tidak sejenis pada bentuk aljabar. (TM,PT) • Mendiskusikan cara menyelesaikan operasi perkalian (perkalian suku satu dengan suku dua serta perkalian suku dua dengan suku dua) dan perpangkatan pada bentuk aljabar. (TM,PT) 	<ul style="list-style-type: none"> • Menyelesaikan operasi penjumlahan, pengurangan, perkalian, pembagian, dan perpangkatan pada bentuk aljabar. 	<ul style="list-style-type: none"> • Tugas individu. 	5 × 40 menit.	Sumber: <ul style="list-style-type: none"> • Sumber: Buku paket (Matematis ka Untuk SMP/MTs Kelas VIII Semester 1. • Buku referensi lain. Alat: Spidol,

2.	1.2. Menguraikan bentuk aljabar ke dalam faktor-faktornya.	<ul style="list-style-type: none"> Menentukan faktor-faktor suku aljabar. <p>Faktorisasi Suku Aljabar.</p> <ul style="list-style-type: none"> Menjelaskan pengertian koefisien, variabel, dan konstanta. Menyelesaikan operasi bentuk aljabar. 	<ul style="list-style-type: none"> Mendiskusikan cara menyelesaikan operasi penjumlahan, pengurangan, perkalian, pembagian, dan perpangkatan pecahan bentuk aljabar. (TM,PT) Mendiskusikan cara menyederhanakan pecahan bentuk aljabar dan pecahan bersusun. (TM,PT) Memfaktorkan bentuk aljabar yang mempunyai FPB. (TM) Memfaktorkan bentuk aljabar selisih kuadrat. (TM) Memfaktorkan bentuk $x^2 + 2xy + y^2$ dan $x^2 - 2xy + y^2$ (TM) Memfaktorkan bentuk $ax^2 + bx + c$, jika $a = 1$ atau $a \neq 1$. (TM) Melakukan ulangan berisi materi yang berkaitan dengan faktorisasi suku aljabar, yaitu mengenai pengertian koefisien, variabel, dan konstanta, cara 	<ul style="list-style-type: none"> Menyelesaikan operasi penjumlahan, pengurangan, perkalian, pembagian, dan perpangkatan pecahan bentuk aljabar. Menyederhanakan pecahan bentuk aljabar dan pecahan bersusun. Menguraikan bentuk aljabar ke dalam faktor-faktornya (memfaktorkan bentuk aljabar). Mengerjakan soal dengan baik berkaitan dengan materi faktorisasi suku aljabar, yaitu pengertian koefisien, variabel, dan 	<ul style="list-style-type: none"> Tugas individu. <p>2 × 40 menit.</p>	<p>Sumber:</p> <ul style="list-style-type: none"> Buku paket (Matematik a Untuk SMP/MT's Kelas VIII Semester 1. <p>Alat: Spidol</p> <p>Sumber:</p> <ul style="list-style-type: none"> Buku paket (Matematik a Untuk SMP/MT's Kelas VIII Semester 1. <p>Alat: Spidol</p>
		<ul style="list-style-type: none"> Mengerjakan soal dengan baik berkaitan dengan materi faktorisasi suku aljabar, yaitu pengertian koefisien, variabel, dan 	<ul style="list-style-type: none"> Ulangan harian. <p>3 × 40 menit.</p>	<p>Alat: Spidol</p>		

		<ul style="list-style-type: none"> Menyelesaikan operasi pecahan dalam bentuk aljabar. Menentukan faktor-faktor suku aljabar. 	menyelesaikan operasi bentuk aljabar, operasi pecahan dalam bentuk aljabar, serta cara menentukan faktor-faktor	konstanta, cara menyelesaikan operasi bentuk aljabar, operasi pecahan dalam bentuk aljabar., serta cara menentukan faktor-faktor suku aljabar.			
--	--	---	---	--	--	--	--

Mengetahui,
Kepala SMP Negeri 2 Bontonompo

Bontonompo, juli 2016
Peneliti

Drs. H. Abd. Aziz
NIP. 19640704 198903 1 027

Agustini
NIM. 20700112094

**RENCANA PELAKSANAAN PEMBELAJARAN
(RPP)**

Nama Sekolah	: SMP N 2 Bontonampo
Mata Pelajaran	: Matematika
Kelas	: VIII (Delapan)
Semester	: 1 (Satu)

A. Standar Kompetensi : ALJABAR

1. Memahami bentuk aljabar, relasi, fungsi, dan persamaan garis lurus.

B. Kompetensi Dasar : 1.1. Melakukan operasi aljabar.

Alokasi Waktu : 4 jam pelajaran (2 pertemuan).

C. Tujuan Pembelajaran

- Peserta didik dapat menyederhanakan pecahan bentuk aljabar.
- Peserta didik dapat menyederhanakan pecahan bersusun bentuk aljabar.
- ❖ Karakter siswa yang diharapkan : Religius, Toleransi, kerja keras, mandiri, rasa ingin tahu, dan kreatif.

D. Materi Prasyarat

Pecahan

E. Materi Pembelajaran

- Penyederhanaan pecahan bentuk aljabar.
- Penyederhanaan pecahan bersusun.

F. Kegiatan Pembelajaran

- Metode : Pembelajaran Kooperatif Tipe STAD

G. Langkah-langkah Pembelajaran

Pertemuan pertama dan kedua

No	Kegiatan guru	Kegiatan siswa	Waktu
1	<p>Kegiatan Awal Fase 1 : Penyampaian Tujuan dan Motivasi</p> <ul style="list-style-type: none"> • Memberi salam, berdoa dan mengecek kehadiran siswa. • Menyampaikan tujuan 	<p>Kegiatan Awal Fase 1 :</p> <ul style="list-style-type: none"> • Menjawab salam dan berdoa sebelum memulai pembelajaran. • Mengingat kembali materi 	

	<p>pembelajaran.</p> <ul style="list-style-type: none"> • Mengingat kembali materi sebelumnya yang terkait dengan materi yang akan dipelajari. • Memberikan motivasi kepada siswa agar mengikuti pelajaran dengan baik. 	<p>sebelumnya yang terkait dengan materi.</p> <ul style="list-style-type: none"> • Menyiapkan diri untuk bersiap belajar. 	10'
2	<p>Kegiatan Inti</p> <p>Fase 2 : Mengorganisasikan siswa untuk belajar</p> <ul style="list-style-type: none"> • Memberikan penjelasan mengenai materi yang akan dipelajari. • Membimbing dan meminta siswa untuk mencatat informasi-informasi yang didapat. <p>Fase 3 : Membimbing pengalaman individual maupun kelompok</p> <ul style="list-style-type: none"> • Mengorganisasikan siswa ke dalam 4 kelompok yang heterogen, dimana setiap kelompok memiliki siswa yang berperan sebagai tutor sebaya yang akan memberikan penjelasan lebih kepada siswa yang kurang memahami materi. • Memberikan soal kepada setiap kelompok secara acak untuk dikerjakan dan didiskusikan. • Memantau serta membimbing siswa dalam berdiskusi. <p>Fase 4 : Mengembangkan dan menyajikan hasil karya</p> <ul style="list-style-type: none"> • Memandu tiap kelompok mengerjakan di papan tulis dan mempresentasikan hasil diskusinya di depan kelas secara bergantian. • Memandu siswa mengoreksi pekerjaan kelompok lain dan memberikan sumbangsi berupa koreksi jawaban yang benar. 	<p>Kegiatan Inti</p> <p>Fase 2 :</p> <ul style="list-style-type: none"> • Siswa disiplin dan rasa ingin tahu memperhatikan materi yang berkaitan dengan topik pembelajaran. • Siswa mencatat informasi-informasi yang didapat. <p>Fase 3 :</p> <ul style="list-style-type: none"> • Berkumpul dan membentuk kelompok yang sudah ditentukan oleh guru, serta memperhatikan himbauan guru. • Tiap kelompok mengerjakan serta mendiskusikan soal yang diberikan oleh guru dalam kelompok masing-masing . <p>Fase 4 :</p> <ul style="list-style-type: none"> • Mempresentasikan hasil diskusi didepan kelas. • Mengajukan pertanyaan kepada kelompok yang mempresentasikan hasil diskusinya. 	<p>10'</p> <p>20'</p> <p>30'</p>
	Kegiatan Akhir :	Kegiatan akhir :	10'

	<ul style="list-style-type: none"> • Membimbing siswa untuk menyimpulkan hasil diskusi dan meminta siswa untuk membuat catatan kesimpulan. • Memberikan penghargaan terhadap usaha-usaha yang telah dilakukan oleh masing-masing kelompok. • Mengingatkan siswa untuk mempelajari materi yang akan dipelajari pada pertemuan berikutnya • Mengakhiri pertemuan dengan berdoa dan salam 	<ul style="list-style-type: none"> • Siswa membuat catatan kesimpulan. • Siswa berdoa dan menjawab salam 	
	Jumlah		80'

H. Alat dan Sumber Belajar

➤ Sumber :

- Buku paket, yaitu buku Matematika Kelas VIII Semester 1.
- Buku referensi lain.

➤ Alat :

- Papan tulis, spidol, dan penghapus.

I. Penilaian

➤ Teknik : Tes tertulis/tugas

➤ Bentuk Instrumen : Uraian

J. Penilaian Hasil Belajar

Indikator Pencapaian Kompetensi	Penilaian		
	Teknik Penilaian	Bentuk Instrumen	Instrumen/Soal
• Menyederhanakan pecahan bentuk aljabar dan pecahan bersusun	Tes tertulis	Daftar pertanyaan	1. Sederhanakan pecahan pecahan aljabar berikut: a. $\frac{3a^2b-2ab^2}{4ab}$ b. $\frac{9p}{27q}$ 2. Sederhanakanlah! a. $\frac{\frac{1}{3} + \frac{1}{6}}{2 + \frac{1}{6}}$ b. $\frac{x + \frac{1}{4}}{x - \frac{1}{3}}$ c. $\frac{a + \frac{2}{a^2}}{1 - \frac{1}{a^2}}$

Bontonompo, Juli 2016

Mengetahui,

Kepala SMPN 2 Bontonompo

Peneliti

Drs. H. Abd. Aziz
NIP. 19640704 198903 1 027

Agustini
NIM. 20700112094

**RENCANA PELAKSANAAN PEMBELAJARAN
(RPP)**

Nama Sekolah	: SMP N 2 Bontonompo
Mata Pelajaran	: Matematika
Kelas	: VIII (Delapan)
Semester	: 1 (Satu)

A. Standar Kompetensi : ALJABAR

1. Memahami bentuk aljabar, relasi, fungsi, dan persamaan garis lurus.

B. Kompetensi Dasar : 1.1. Menguraikan bentuk aljabar kedalam faktor-faktornya.

Alokasi Waktu : 4 jam pelajaran (2 pertemuan).

C. Tujuan Pembelajaran

- Peserta didik dapat menguraikan bentuk aljabar kedalam faktor-faktornya (memfaktorkan bentuk aljabar).

- ❖ Karakter siswa yang diharapkan : Religius, Toleransi, kerja keras, mandiri, rasa ingin tahu, dan kreatif.

D. Materi Prasyarat

Bilangan bulat, FPB, KPK, operasi bentuk aljabar, dan perkalian suku dua dengan suku dua.

E. Materi Pembelajaran

- Pemfaktoran dengan sifat distributif.
- Faktorisasi bentuk $a^2 - b^2$ (selisih dua kuadrat).

F. Kegiatan Pembelajaran

- Strategi : PBAS
- Pendekatan : Berpusat Pada Siswa

G. Langkah-langkah Pembelajaran

Pertemuan pertama dan kedua

No	Kegiatan guru	Kegiatan siswa	Waktu
1	<p>Kegiatan Awal Fase 1 : Penyampaian Tujuan dan Motivasi</p> <ul style="list-style-type: none"> • Memberi salam, berdoa dan mengecek kehadiran siswa. • Menyampaikan tujuan pembelajaran. • Mengingat kembali materi 	<p>Kegiatan Awal Fase 1 :</p> <ul style="list-style-type: none"> • Menjawab salam dan berdoa sebelum memulai pembelajaran. • Mengingat kembali materi sebelumnya yang terkait dengan materi. 	10'

	<p>sebelumnya yang terkait dengan materi yang akan dipelajari.</p> <ul style="list-style-type: none"> • Memberikan motivasi kepada siswa agar mengikuti pelajaran dengan baik. 	<ul style="list-style-type: none"> • Menyiapkan diri untuk bersiap belajar. 	
2	<p>Kegiatan Inti Fase 2 : Mengorganisasikan siswa untuk belajar</p> <ul style="list-style-type: none"> • Memberikan penjelasan mengenai materi yang akan dipelajari. • Membimbing dan meminta siswa untuk mencatat informasi-informasi yang didapat. <p>Fase 3 : Membimbing pengalaman individual maupun kelompok</p> <ul style="list-style-type: none"> • Mengorganisasikan siswa ke dalam 4 kelompok yang heterogen, dimana setiap kelompok memiliki siswa yang berperan sebagai tutor sebaya yang akan memberikan penjelasan lebih kepada siswa yang kurang memahami materi. • Memberikan soal kepada setiap kelompok secara acak untuk dikerjakan dan didiskusikan. • Memantau serta membimbing siswa dalam berdiskusi. <p>Fase 4 : Mengembangkan dan menyajikan hasil karya</p> <ul style="list-style-type: none"> • Memandu tiap kelompok mengerjakan di papan tulis dan mempresentasikan hasil diskusinya di depan kelas secara bergantian. • Memandu siswa mengoreksi pekerjaan kelompok lain dan memberikan sumbangsi berupa koreksi jawaban yang benar. 	<p>Kegiatan Inti Fase 2 :</p> <ul style="list-style-type: none"> • Siswa disiplin dan rasa ingin tahu memperhatikan materi yang berkaitan dengan topik pembelajaran. • Siswa mencatat informasi-informasi yang didapat. <p>Fase 3 :</p> <ul style="list-style-type: none"> • Berkumpul dan membentuk kelompok yang sudah ditentukan oleh guru, serta memperhatikan himbauan guru. • Tiap kelompok mengerjakan serta mendiskusikan soal yang diberikan oleh guru dalam kelompok masing-masing . <p>Fase 4 :</p> <ul style="list-style-type: none"> • Mempresentasikan hasil diskusi didepan kelas. • Mengajukan pertanyaan kepada kelompok yang mempresentasikan hasil diskusinya. 	<p>10'</p> <p>20'</p> <p>30'</p>
	<p>Kegiatan Akhir :</p> <ul style="list-style-type: none"> • Membimbing siswa untuk menyimpulkan hasil diskusi dan 	<p>Kegiatan akhir :</p> <ul style="list-style-type: none"> • Siswa membuat catatan kesimpulan. 	10'

	<p>meminta siswa untuk membuat catatan kesimpulan.</p> <ul style="list-style-type: none"> • Memberikan penghargaan terhadap usaha-usaha yang telah dilakukan oleh masing-masing kelompok. • Mengingatkan siswa untuk mempelajari materi yang akan dipelajari pada pertemuan berikutnya • Mengakhiri pertemuan dengan berdoa dan salam 	<ul style="list-style-type: none"> • Siswa berdoa dan menjawab salam 	
	Jumlah		80'

H. Alat dan Sumber Belajar

➤ Sumber :

- Buku paket, yaitu buku Matematika Kelas VIII Semester 1.
- Buku referensi lain.

➤ Alat :

- Papan tulis, spidol, dan penghapus.

I. Penilaian

➤ Teknik : Tes tertulis/tugas

➤ Bentuk Instrumen : Uraian

J. Penilaian Hasil Belajar

Indikator Pencapaian Kompetensi	Penilaian		
	Teknik Penilaian	Bentuk Instrumen	Instrumen/Soal
• Menguraikan bentuk aljabar kedalam faktor-faktornya (memfaktorkan bentuk aljabar).	Tes tertulis	Daftar pertanyaan	Faktorkan bentuk-bentuk aljabar berikut! a. $2x + 10$ b. $5x - 20y$ c. $3xy + 15x$ d. $7b^2 - 14b$ e. $a^2 - 49$

Bontonompo, Juli 2016

Mengetahui,

Kepala SMPN 2 Bontonompo

Peneliti

Drs. H. Abd. Aziz
NIP. 19640704 198903 1 027

Agustini
NIM. 20700112094

**RENCANA PELAKSANAAN PEMBELAJARAN
(RPP)**

Nama Sekolah	: SMP N 2 Bontonompo
Mata Pelajaran	: Matematika
Kelas	: VIII (Delapan)
Semester	: 1 (Satu)

A. Standar Kompetensi : ALJABAR

1. Memahami bentuk aljabar, relasi, fungsi, dan persamaan garis lurus.

B. Kompetensi Dasar : 1.1. Menguraikan bentuk aljabar kedalam faktor-faktornya.

Alokasi Waktu : 4 jam pelajaran (2 pertemuan).

C. Tujuan Pembelajaran

- Peserta didik dapat menguraikan bentuk aljabar kedalam faktor-faktornya (memfaktorkan bentuk aljabar).

❖ Karakter siswa yang diharapkan : Religius, Toleransi, kerja keras, mandiri, rasa ingin tahu, dan kreatif.

D. Materi Prasyarat

Bilangan bulat dan perkalian suku dua dengan suku dua.

E. Materi Pembelajaran

- Faktorisasi bentuk $x^2 + bx + c$ dengan $c > 0$.
- Faktorisasi bentuk $x^2 + bx + c$ dengan $c < 0$.

F. Kegiatan Pembelajaran

- Strategi : PBAS
- Pendekatan : Berpusat Pada Siswa

G. Langkah-langkah Pembelajaran

Pertemuan pertama dan kedua

No	Kegiatan guru	Kegiatan siswa	Waktu
1	Kegiatan Awal Fase 1 : Penyampaian Tujuan dan Motivasi	Kegiatan Awal Fase 1 : • Menjawab salam dan	

	<p>Kegiatan Akhir :</p> <ul style="list-style-type: none"> • Membimbing siswa untuk menyimpulkan hasil diskusi dan meminta siswa untuk membuat catatan kesimpulan. • Memberikan penghargaan terhadap usaha-usaha yang telah dilakukan oleh masing-masing kelompok. • Mengingatkan siswa untuk mempelajari materi yang akan dipelajari pada pertemuan berikutnya • Mengakhiri pertemuan dengan berdoa dan salam 	<p>Kegiatan akhir :</p> <ul style="list-style-type: none"> • Siswa membuat catatan kesimpulan. • Siswa berdoa dan menjawab salam 	10'
	Jumlah		80'

H. Alat dan Sumber Belajar

- Sumber :
 - Buku paket, yaitu buku Matematika Kelas VIII Semester 1.
 - Buku referensi lain.
- Alat :
 - Papan tulis, spidol, dan penghapus.

I. Penilaian

- Teknik : Tes tertulis/tugas
- Bentuk Instrumen : Uraian

J. Penilaian Hasil Belajar

Indikator Pencapaian Kompetensi	Penilaian		
	Teknik Penilaian	Bentuk Instrumen	Instrumen/Soal
• Menguraikan bentuk aljabar kedalam faktor-faktornya (memfaktorkan bentuk aljabar).	Tes tertulis	Daftar pertanyaan	Faktorkanlah ! a. $x^2 + x - 2$ b. $x^2 - 3x - 10$ c. $x^2 + x - 12$ d. $x^2 + 7x + 10$ e. $x^2 - 13x + 42$

Bontonompo, Juli 2016

Mengetahui,

Kepala SMPN 2 Bontonompo

Peneliti

Drs. H. Abd. Aziz
NIP. 19640704 198903 1 027

Agustini
NIM. 20700112094

**RENCANA PELAKSANAAN PEMBELAJARAN
(RPP)**

Nama Sekolah	: SMP N 2 Bontonompo
Mata Pelajaran	: Matematika
Kelas	: VIII (Delapan)
Semester	: 1 (Satu)

A. Standar Kompetensi : ALJABAR

1. Memahami bentuk aljabar, relasi, fungsi, dan persamaan garis lurus.

A. Kompetensi Dasar : 1.1. Menguraikan bentuk aljabar kedalam faktor-faktornya.

Alokasi Waktu : 2 jam pelajaran (1 pertemuan).

B. Tujuan Pembelajaran

- Peserta didik dapat menguraikan bentuk aljabar kedalam faktor-faktornya (memfaktorkan bentuk aljabar).

- ❖ Karakter siswa yang diharapkan : Religius, Toleransi, kerja keras, mandiri, rasa ingin tahu, dan kreatif.

C. Materi Prasyarat

Bilangan bulat dan perkalian suku dua dengan suku dua.

D. Materi Pembelajaran

- Faktorisasi bentuk $ax^2 + bx + c$ dengan $a \neq 1$.

E. Kegiatan Pembelajaran

- Strategi : PBAS
- Pendekatan : Berpusat Pada Siswa

F. Langkah-langkah Pembelajaran

No	Kegiatan guru	Kegiatan siswa	Waktu
1	Kegiatan Awal Fase 1 : Penyampaian Tujuan dan Motivasi	Kegiatan Awal Fase 1 : <ul style="list-style-type: none"> • Menjawab salam dan 	

	<ul style="list-style-type: none"> • Memberikan soal kepada setiap kelompok secara acak untuk dikerjakan dan didiskusikan. • Memantau serta membimbing siswa dalam berdiskusi. <p>Fase 4 : Mengembangkan dan menyajikan hasil karya</p> <ul style="list-style-type: none"> • Memandu tiap kelompok mengerjakan di papan tulis dan mempresentasikan hasil diskusinya di depan kelas secara bergantian. • Memandu siswa mengoreksi pekerjaan kelompok lain dan memberikan sumbangsi berupa koreksi jawaban yang benar. 	<p>diberikan oleh guru dalam kelompok masing-masing .</p> <p>Fase 4 :</p> <ul style="list-style-type: none"> • Mempresentasikan hasil diskusi didepan kelas. • Mengajukan pertanyaan kepada kelompok yang mempresentasikan hasil diskusinya. 	<p>30'</p>
	<p>Kegiatan Akhir :</p> <ul style="list-style-type: none"> • Membimbing siswa untuk menyimpulkan hasil diskusi dan meminta siswa untuk membuat catatan kesimpulan. • Memberikan penghargaan terhadap usaha-usaha yang telah dilakukan oleh masing-masing kelompok. • Mengingatkan siswa untuk mempelajari materi yang telah dipelajari karena akan diadakan ulangan harian pada pertemuan berikutnya. 	<p>Kegiatan akhir :</p> <ul style="list-style-type: none"> • Siswa membuat catatan kesimpulan. • Siswa berdoa dan menjawab salam. 	<p>10'</p>

	<ul style="list-style-type: none"> • Mengakhiri pertemuan dengan berdoa dan salam 		
	Jumlah		80'

G. Alat dan Sumber Belajar

- Sumber :
 - Buku paket, yaitu buku Matematika Kelas VIII Semester 1.
 - Buku referensi lain.
- Alat :
 - Papan tulis, spidol, dan penghapus.

H. Penilaian

- Teknik : Tes tertulis/tugas
- Bentuk Instrumen : Uraian

I. Penilaian Hasil Belajar

Indikator Pencapaian Kompetensi	Penilaian		
	Teknik Penilaian	Bentuk Instrumen	Instrumen/Soal
<ul style="list-style-type: none"> • Menguraikan bentuk aljabar kedalam faktor-faktornya (memfaktorkan bentuk aljabar). 	Tes tertulis	Daftar pertanyaan	Faktorkanlah ! a. $3x^2 - 4x - 4$ b. $2x^2 + 11x + 12$ c. $6x^2 + 16x + 18$

Bontonompo, Juli 2016

Mengetahui,

Kepala SMPN 2 Bontonompo

Peneliti

Drs. H. Abd. Aziz
NIP. 19640704 198903 1 027

Agustini
NIM. 20700112094

DAFTAR HADIR

Kelas VIII₁ SMPN 2 Bontonompo Kabupaten Gowa (Kelas Kontrol)

NO	NAMA	Pertemuan							
		1	2	3	4	5	6	7	8
1	Agus	√	√	√	√	√	√	√	√
2	Ananda Fahri	√	√	√	√	√	√	√	√
3	Fadila	√	√	√	√	√	√	√	√
4	Firdiansyah	√	√	√	√	√	√	√	√
5	Fitriyani	√	√	√	√	√	√	√	√
6	Muh. Iqbal	√	√	√	√	√	√	√	√
7	Muh. Rayhan	√	√	√	√	√	√	√	√
8	Muh. Syahrul	√	√	a	√	√	√	√	√
9	Muhammad Yasir	√	√	√	√	√	√	√	√
10	Mutmainnah	√	√	√	√	√	√	√	√
11	Nirwani	√	√	√	√	√	√	√	√
12	Nur Kamsyar	√	√	√	√	√	√	√	√
13	Nurfaidah	√	√	√	√	√	√	√	√
14	Nur Halim	√	√	√	√	√	√	√	√
15	Rahmansyah	√	√	√	√	√	√	√	√
16	Reski Amelia	√	√	√	√	√	√	√	√
17	Sarmila	√	√	√	√	√	√	√	√
18	Selpianti	√	√	√	√	√	√	√	√
19	Wahidin Syaputra	√	√	√	√	√	√	√	√
20	Wahyu Kurniawan	√	s	s	√	√	√	√	√
21	Wahyudi	√	√	√	√	√	√	√	√
22	Alfiani	√	√	√	√	√	√	√	√

Keterangan:

√ = siswa yang hadir

a = siswa yang
tidak hadir

s = siswa yang sakit

DAFTAR HADIR

Kelas VIII₃ SMPN 2 Bontonompo Kabupaten Gowa (Kelas Eksperimen)

NO	NAMA	Pertemuan							
		1	2	3	4	5	6	7	8
1	Agus. K	√	√	√	√	√	√	√	√
2	Agus Ryanto	√	√	√	√	√	√	√	√
3	Ardiansyah	√	√	√	√	√	√	√	√
4	Arlin Maulany	√	√	√	√	√	√	√	√
5	Eka Reskiawati	√	√	√	√	√	√	√	√
6	Firdayanti	√	√	√	√	√	√	√	√
7	Fitra Nurfadilah	√	a	√	√	√	√	√	√
8	Gustina	√	√	√	√	√	√	√	√
9	Hendra	√	√	√	√	√	√	√	√
10	Imam Hendrawan	√	√	√	√	√	√	√	√
11	Muh. Arfan	√	√	√	√	√	√	√	√
12	Muh. Idris	√	√	√	√	√	√	√	√
13	Muh. Imran	√	√	√	√	√	√	√	√
14	Muh. Iqbal	√	√	√	√	√	√	√	√
15	Nur Annisa	√	√	√	√	√	√	√	√
16	Nur Insana Roy	√	√	√	√	√	√	√	√
17	Nurul Rahmi	√	√	√	√	√	√	√	√
18	Pahrul	√	√	√	√	√	√	√	√
19	Syahrul Ramadan	√	√	√	√	√	√	√	√
20	Natalia	√	√	√	√	√	√	√	√
21	Iqram Al Qadri	√	√	√	√	√	√	√	√
22	Nurul Khafifah	√	√	√	√	√	√	√	√

Keterangan:

√ = siswa yang hadir

a = siswa yang
tidak hadir

s = siswa yang sakit

Data Hasil Belajar Kelas Kontrol

No	Nama Siswa	Nilai	
		PreTest	PosTest
1	Agus	78	83
2	Ananda Fahri	59	60
3	Fadila	65	70
4	Firdiansyah	53	48
5	Fitriyani	73	72
6	Muh. Iqbal	61	70
7	Muh. Rayhan	54	68
8	Muh. Syahrul	60	66
9	Muhammad Yasir	55	56
10	Mutmainnah	80	80
11	Nirwani	64	57
12	Nur Kamsyar	53	59
13	Nurfaidah	78	80
14	Nur Halim	55	60
15	Rahmansyah	60	75
16	Reski Amelia	55	70
17	Sarmila	82	86
18	Selpianti	64	70
19	Wahidin Syaputra	48	68
20	Wahyu Kurniawan	50	62
21	Wahyudi	56	55
22	Alfiani	68	86

Data Hasil Belajar Kelas Eksprimen

No	Nama Siswa	Nilai	
		PreTest	PosTest
1	Agus. K	55	80
2	Agus Ryanto	64	64
3	Ardiansyah	53	82
4	Arlin Maulany	57	87
5	Eka Reskiawati	66	63
6	Firdayanti	75	85
7	Fitra Nurfadilah	68	79
8	Gustina	62	71
9	Hendra	51	54
10	Imam Hendrawan	79	83
11	Muh. Arfan	53	70
12	Muh. Idris	75	58
13	Muh. Imran	73	77
14	Muh. Iqbal	57	64
15	Nur Annisa	85	81
16	Nur Insana Roy	61	65
17	Nurul Rahmi	60	84
18	Pahrul	55	73
19	Syahrul Ramadan	69	80
20	Natalia	54	82
21	Iqram Al Qadri	68	78
22	Nurul Khafifah	56	82

HASIL OBSERVASI PADA SISWA KELAS KONTROL

No	Aspek yang Diamati	Pertemuan							Rata-rata	%
		I	II	III	IV	V	VI	VII		
1	Siswa yang hadir pada saat pembelajaran.	22	21	20	22	22	22	22	21,6	98,1
2	Siswa yang memperhatikan pembahasan materi.	21	19	18	21	22	17	15	19	86,4
3	Siswa yang aktif pada saat pembahasan contoh soal.	5	7	6	5	4	5	6	5,43	24,7
4	Siswa yang aktif bertanya bila ada materi yang belum dipahami.	7	5	3	2	2	3	5	3,86	17,5
5	Siswa yang aktif dalam kegiatan pembelajaran	14	10	16	19	15	12	11	13,9	63
6	Siswa yang mengajukan diri untuk menjawab pertanyaan di papan tulis.	6	4	2	2	1	3	4	3,14	14,3
7	Siswa yang menanggapi jawaban dari siswa lain.	3	1	2	1	3	2	2	2	9,09
8	Siswa yang mengerjakan soal di papan tulis dengan benar.	5	4	1	2	0	1	2	2,14	9,74
9	Siswa yang sering keluar masuk kelas pada saat pembelajaran.	1	3	2	0	2	0	2	1,43	6,49
10	Siswa yang melakukan aktifitas lain saat pembelajaran sedang berlangsung.	3	6	4	3	2	6	7	4,43	20,1

HASIL OBSERVASI PADA SISWA KELAS EKSPERIMEN

No	Aspek yang Diamati	Pertemuan							Rata-rata	%
		I	II	III	IV	V	VI	VII		
1	Siswa yang hadir pada saat pembelajaran.	22	21	22	22	22	22	22	21,9	99,4
2	Siswa yang memperhatikan pembahasan materi.	22	20	22	21	22	21	20	21,1	96,1
3	Siswa yang aktif pada saat pembahasan contoh soal.	15	18	20	20	13	17	16	17	77,3
4	Siswa yang aktif bertanya bila ada materi yang belum dipahami.	10	9	7	11	9	12	8	9,43	42,9
5	Siswa yang aktif dalam kegiatan pembelajaran	19	19	21	18	17	20	18	18,9	85,7
6	Siswa yang mengajukan diri untuk menjawab pertanyaan di papan tulis.	15	13	17	10	12	15	8	12,9	58,4
7	Siswa yang menanggapi jawaban dari siswa lain.	4	3	5	5	4	5	2	4	18,2
8	Siswa yang mengerjakan soal di papan tulis dengan benar.	5	3	4	5	3	5	4	4,14	18,8
9	Siswa yang sering keluar masuk kelas pada saat pembelajaran.	0	1	0	2	0	0	1	0,57	2,6
10	Siswa yang melakukan aktifitas lain saat pembelajaran sedang berlangsung.	3	2	1	4	5	2	4	3	13,6

DAFTAR RIWAYAT HIDUP



Agustini, lahir di Bontonompo Kabupaten Gowa, pada tanggal 28 Agustus 1992, dan merupakan anak pertama dari lima bersaudara dari pasangan Battu Dg. Ngila dan Satting. Pendidikan sekolah dasar penulis ditempuh di SD Inpres Balaburu dan lulus pada tahun 2005, selanjutnya di tahun yang sama penulis melanjutkan pendidikan di SMP Negeri 2 Bontonompo dan lulus pada tahun 2008, penulis melanjutkan pendidikan tingkat menengah atas di SMA Negeri 1 Bontonompo pada tahun 2008 dan lulus pada tahun 2011. Pada Tahun 2012 penulis melanjutkan pendidikannya ke jenjang yang lebih tinggi di UIN Alauddin Makassar fakultas Tarbiyah dan Keguruan jurusan Pendidikan Matematika.