

EFEKTIVITAS PENGGUNAAN MEDIA DALAM MENINGKATKAN  
HASIL BELAJAR SISWA KELAS V DI MADRASAH  
IBTIDAIYAH PARUMPANAI KECAMATAN  
WASUPONDA KABUPATEN  
LUWU TIMUR



SKRIPSI

Diajukan untuk memenuhi syarat-syarat guna mencapai gelar Sarjana Pendidikan  
Islam (S.Pd.I) pada Program Peningkatan Kualifikasi Guru RA/MI Fakultas  
Tarbiyah dan Keguruan UIN Alauddin Makassar

Oleh :

**SRI NINGSIH**  
NIM: 20100107531

**FAKULTAS TARBIYAH DAN KEGURUAN  
UIN ALAUDDIN MAKASSAR  
2011**

## **PERNYATAAN KEASLIAN SKRIPSI**

Dengan penuh kesadaran, penyusun yang bertanda tangan di bawah ini, menyatakan bahwa skripsi ini benar adalah hasil karya penyusun sendiri. Jika dikemudian hari terbukti bahwa ia merupakan duplikat, tiruan, plagiat atau dibuat/dibantu orang lain secara keseluruhan atau sebahagian, maka skripsi dan gelar yang diperoleh, batal demi hukum.

Luwu Timur, Maret 2011

Penyusun,

**Sri Ningsih**

NIM: 20100107531

## **PERSETUJUAN PEMBIMBING**

Pembimbing penulisan skripsi saudari Sri Ningsih, A.Ma, NIM: 20100107531, mahasiswa Program Peningkatan Kualifikasi Guru RA/MI Fakultas Tarbiyah dan Keguruan Universitas Islam Negeri (UIN) Alauddin Makassar, setelah dengan seksama meneliti dan mengoreksi skripsi yang bersangkutan dengan judul "Efektivitas Penggunaan Media dalam Meningkatkan Hasil Belajar Siswa Kelas V di Madrasah Ibtidaiyah Parumpanai Kecamatan Wasuponda Kabupaten Luwu Timur", memandang bahwa skripsi tersebut telah memenuhi syarat-syarat ilmiah dan dapat disetujui untuk diajukan ke sidang Munaqasyah.

Demikian persetujuan ini diberikan untuk proses selanjutnya.

Makassar, Juni 2011

Pembimbing I,

Pembimbing II,

Prof. Dr. H. Azhar Arsyad, M.A.  
NIP.19520503 197903 1 002

Munirah, S.Ag., M.Ag.  
NIP.19740101 200501 2 002

## PENGESAHAN SKRIPSI

Skripsi yang berjudul *“Efektivitas Penggunaan Media Dalam Meningkatkan Hasil Belajar Sisiwa Kelas V Di Madrasah Ibtidaiyah Parumpanai Kecamatan Wasuponda Kabupaten Luwu Timur”*. Yang disusun oleh saudari Sri Ningsih, Nim: 20100107531 Mahasiswa Program Peningkatan Kualifikasi Guru RA/MI Fakultas Tarbiyah dan Keguruan UIN Alauddin Makassar, telah diuji dan dipertahankan dalam sidang Munaqasyah yang dilaksanakan pada hari Sabtu 08 Oktober 2011 M bertepatan dengan 1432 H. Dan dinyatakan telah dapat diterima sebagai salah satu syarat untuk memperoleh gelar Sarjana Pendidikan Islam (S.Pd.I) pada Fakultas Tarbiyah dan Keguruan Jurusan Pendidikan Agama Islam dengan beberapa perbaikan.

Samata-Gowa, 08 Oktober 2011 M  
1432 H

### DEWAN PENGUJI

(Sesuai SK Dekan Nomor: 384/KW/2011)

Ketua	: Drs. Hading, M.Ag	(.....)
Sekretaris	: Dra. H. Kasmawati, M.M	(.....)
Munaqisy I	: Dr. H. Arifuddin S., M.Pd	(.....)
Munaqisy II	: Nursalam, S.Pd., M.Si	(.....)
Pembimbing.I	: Prof. Dr. H. Azhar Arsyad, M.A	(.....)
Pembimbing II	: Munirah, S.Ag., M.Ag	(.....)

Disahkan Oleh:  
Dekan Fakultas Tarbiyah dan Keguruan  
UIN Alauddin Makassar

Dr. H. Salehuddin, M.Ag  
NIP. 19541212 198503 1 001

## KATA PENGANTAR

بِسْمِ اللَّهِ الرَّحْمَنِ الرَّحِيمِ  
الحمد لله رب العالمين، الذي علم بالقلم علم الانسان ما لم يعلم  
والصلاة والسلام على أشرف الأنبياء والمرسلين

Segala puji dan syukur, penulis panjatkan kehadirat Allah swt., karena atas taufiq dan hidayah-Nyalah, sehingga skripsi yang berjudul “Efektivitas Penggunaan Media dalam Meningkatkan Hasil Belajar Siswa Kelas V di Madrasah Ibtidaiyah Parumpanai Kecamatan Wasuponda Kabupaten Luwu Timur” ini dapat diselesaikan dengan berbagai kekurangan dan keterbatasan.

Shalawat dan salam penulis kirimkan kepada junjungan Nabi Besar Muhammad saw., dan juga pada seluruh keluarga, sahabat-sahabatnya, karena dengan perjuangannya lah sehingga dunia terlepas dari malapetaka kehancuran moral.

Sadar atas keterbatasan, sehingga dalam penyelesaian studi penulis banyak mendapat bantuan dari berbagai pihak. Oleh karena itu, penulis mengucapkan banyak terima kasih khususnya kepada :

1. Prof. Dr. H. A. Qadir Gassing HT., M.Sc., selaku Rektor UIN Alauddin Makassar yang telah membina perguruan tinggi Islam ini. Semoga Allah swt., tetap memberikan hidayah dalam mengembangkan lembaga pendidikan ini agar tetap eksis dan berjaya pada masa selanjutnya.
2. Dr. H. Salehuddin Yasin, M.A, selaku Dekan Fakultas Tarbiyah dan Keguruan UIN Alauddin Makassar yang tidak bosan-bosannya memberikan bimbingan kepada penulis selama penulis duduk di bangku kuliah.
3. Dr. Susdianto, M.Si, selaku ketua jurusan dan Drs. Muzakkir, M.Pd.I., selaku sekretaris jurusan yang sekaligus pembimbing penulisan skripsi ini yang telah memberikan petunjuk dan pengarahan pada penulisan skripsi ini.
4. Prof. Dr. H. Azhar Arsyad, M.A., dan Munirah, S.Ag., M.Ag., selaku pembimbing yang rela meluangkan waktunya dalam memberikan bimbingan dan petunjuk kepada penulis demi kesempurnaan skripsi ini.
5. Dosen dan Asisten Dosen serta segenap karyawan dan karyawan Fakultas Tarbiyah dan Keguruan UIN Alauddin Makassar, dengan rendah hati dalam

pengabdianya telah banyak memberikan pengetahuan dan pelayanan baik akademik maupun administrasi dalam menempuh tahap penyelesaian studi penulis.

6. Kedua Orang tua tercinta yang telah berjasa dalam mendidik dan memelihara sejak kecil dan memberikan bantuan baik berupa materil maupun moril dalam melanjutkan pendidikan pada tingkat perguruan tinggi.
7. Untuk suami dan anak-anak tersayang yang telah berjasa memberikan bantuan dan dorongan baik berupa materil dan moril dalam melanjutkan pendidikan pada tingkat perguruan tinggi.
8. Semua pihak yang turut berpartisipasi baik langsung maupun tidak langsung terhadap penyelesaian studi penulis, semoga Allah swt. membalasnya dengan pahala yang setimpal. Amin.

Akhirnya, penulis harapkan semoga skripsi ini bermanfaat bagi perkembangan ilmu pengetahuan pada umumnya, dan Ilmu Pendidikan Islam pada khususnya.

Luwu Timur, Maret 2011

**Penulis,**

**Sri Ningsih**

NIM: 20100107531

## DAFTAR ISI

HALAMAN JUDUL.....	i
HALAMAN PERNYATAAN KEASLIAN SKRIPSI.....	ii
HALAMAN PERSETUJUAN PEMBIMBING.....	iii
HALAMAN PENGESAHAN.....	iv
KATA PENGANTAR.....	v-vi
DAFTAR ISI.....	vii-viii
ABSTRAK.....	ix
BAB I. PENDAHULUAN.....	1-12
A. Latar Belakang Masalah.....	1
B. Rumusan Masalah.....	8
C. Tujuan dan Kegunaan Penelitian.....	8
D. Hipotesis Penelitian.....	9
E. Definisi Operasional Variabel.....	10
F. Garis Besar Isi.....	11
BAB II. TINJAUAN PUSTAKA.....	12-28
A. Hasil Belajar Siswa.....	12
B. Penggunaan Media Pembelajaran.....	20
C. Efektivitas Penggunaan Media dalam Meningkatkan Hasil Belajar Siswa.....	26
BAB III. METODOLOGI PENELITIAN.....	30-35
A. Populasi dan Sampel.....	30
B. Instrumen Penelitian.....	31
C. Pengumpulan Data.....	32
D. Teknik Analisis Data.....	33
BAB IV. HASIL PENELITIAN.....	36-57
A. Hasil Belajar Siswa Kelas V di MI Parumpanai.....	36
B. Penggunaan Media di MI Parumpanai.....	41

C. Pengaruh Penggunaan Media Pembelajaran Terhadap Peningkatan Hasil Belajar Siswa Kelas V di MI Parumpanai ....	52
BAB V. P E N U T U P .....	58-61
A. Kesimpulan .....	58
B. Saran-saran.....	60
DAFTAR KEPUSTAKAAN .....	62-64
LAMPIRAN-LAMPIRAN	



## ABSTRAK

Nama Penulis : Sri Ningsih  
N I M : 20100107531  
Judul Skripsi : “Efektivitas Penggunaan Media dalam Meningkatkan Hasil Belajar Siswa Kelas V di Madrasah Ibtidaiyah Parumpanai Kecamatan Wasuponda Kabupaten Luwu Timur”

---

---

Efektivitas penggunaan media dan hasil belajar siswa kelas V di Madrasah Ibtidaiyah Parumpanai. Berdasarkan variabel tersebut, dirumuskan masalah, yaitu bagaimana hasil belajar siswa kelas V di Madrasah Ibtidaiyah Parumpanai, bagaimana efektivitas penggunaan media di Madrasah Ibtidaiyah Parumpanai Kecamatan Wasuponda Kabupaten Luwu Timur serta apakah terdapat korelasi antara efektivitas penggunaan media dalam pembelajaran dengan hasil belajar siswa kelas V di Madrasah Ibtidaiyah Parumpanai.

Penelitian terhadap 113 orang siswa dan 12 orang guru sebagai populasi, di sampel dengan menggunakan teknik *stratified random sampling* atas 12 orang guru. Data diperoleh dengan menggunakan instrumen angket (kuesioner) yang ditunjang dengan hasil pengamatan dengan menggunakan instrumen pedoman observasi dan hasil wawancara melalui instrumen pedoman wawancara, serta data lain yang bersifat dokumentasi.

Data yang terkumpul dianalisis dengan menggunakan statistik deskriptif dan statistik inferensial sehingga diperoleh suatu kesimpulan, bahwa skor rata-rata hasil belajar anak didik adalah 8,85 yang berarti hasil belajar siswa di Madrasah Ibtidaiyah Parumpanai termasuk kategori tinggi. Pemanfaatan media dalam pembelajaran diaplikasikan oleh guru di Madrasah Ibtidaiyah Parumpanai dengan skor rata-rata atas frekuensi jawaban item-item angket yang tertinggi adalah 24,80% untuk kategori jawaban sangat sering, sehingga guru Madrasah Ibtidaiyah Parumpanai pada umumnya sangat sering menggunakan media dalam berbagai bentuk kegiatan pembelajaran. Korelasi antara penggunaan media dalam pembelajaran dengan hasil belajar anak didik di Madrasah Ibtidaiyah Parumpanai menunjukkan angka 0,999. Jika harga koefisien korelasi  $r_{hitung}$  ini diinterpretasikan dengan tabel koefisien korelasi, maka harga koefisien tersebut berada pada interval koefisien antara 0,800 sampai dengan 1,00 yang berarti bahwa pemanfaatan media dalam mengajar berkorelasi sangat tinggi terhadap hasil belajar siswa. Jika dikonsentrasikan dan diinterpretasikan atas harga koefisien  $r_{hitung}$  terhadap  $r_{tabel}$  dengan jumlah  $N = 12$  untuk taraf signifikan 0,05 atau 5%, maka  $r_{hitung} = 0,999 > r_{tabel} = 0,576$ , dan untuk taraf signifikan 0,01 atau 1%, maka  $r_{hitung} = 0,999 > r_{tabel} = 0,708$ , sehingga baik dengan taraf signifikan 5% maupun dengan taraf signifikan 1%,  $r_{hitung}$  lebih besar dari  $r_{tabel}$ . Dengan demikian, maka  $H_0$  ditolak dan  $H_1$  diterima yang berarti pula bahwa terdapat pengaruh yang signifikan antara penggunaan media dalam pembelajaran dengan hasil belajar siswa kelas V di Madrasah Ibtidaiyah Parumpanai.

## **BAB I**

### **PENDAHULUAN**

#### **A. Latar Belakang Masalah**

Proses pembelajaran merupakan suatu proses kegiatan untuk mengubah tingkah laku siswa yang sedang belajar, yang dipengaruhi sejumlah faktor. Dari sejumlah faktor yang berpengaruh terhadap proses pembelajaran yang selama ini hanya dipandang sebagai proses komunikasi antara guru dan peserta didik, sangat tergantung pada guru sebagai sumber belajar. Kondisi semacam ini memposisikan guru sebagai sentral figur yang tanpa kehadirannya menyebabkan tidak berlangsungnya proses pembelajaran di dalam kelas.

Faktor intern terdiri dari faktor jasmaniah dan faktor psikologis antara lain intelegensi, bakat, minat, perhatian, serta kematangan. Sedangkan faktor ekstern yang dimaksud antara lain latar belakang keluarga, keadaan sekolah, faktor guru, faktor media atau alat, serta pengaruh dari lingkungan masyarakat.

Keberadaan sejumlah faktor yang mempengaruhi proese belajar mengajar tersebut merupakan hal yang penting. Oleh karena itu, dengan adanya faktor-faktor tersebut akan senantiasa memberikan landasan serta kemudahan dalam usaha mencapai tujuan belajar secara optimal. Demikian pula sebaliknya tanpa adanya faktor-faktor tersebut juga bisa menghambat proses pelaksanaan belajar bahkan mungkin dapat menambah kesulitan bagi guru melaksanakan tugas mengajarnya.

Belajar dan mengajar merupakan dua konsep yang tidak bisa dipisahkan satu sama lain. Belajar merupakan apa yang harus dilakukan oleh seorang subjek yang menerima pelajaran, sedangkan mengajar menunjukkan bahwa apa yang harus dilakukan oleh seorang guru sebagai pengajar. Kedua konsep tersebut menjadi

terpadu dalam satu kegiatan manakala terjadi interaksi guru dengan siswa pada saat proses pembelajaran berlangsung. Interaksi siswa dengan guru sebagai makna utama dalam proses pembelajaran memegang peranan penting untuk mencapai tujuan pengajaran yang efektif.

Berkat kemajuan dan perkembangan ilmu pengetahuan dan teknologi dewasa ini, membuka ruang bagi anak didik untuk dapat mengembangkan potensi dirinya melalui berbagai sumber dan media pembelajaran. Oleh karena itu, proses pembelajaran tidak lagi tergantung pada guru sebagai satu-satunya sumber belajar, tetapi dapat pula berlangsung dengan melalui media dan sumber belajar yang lain. Sehubungan dengan itu, maka seorang desainer pembelajaran dituntut untuk dapat merancang pembelajaran dengan memanfaatkan berbagai jenis media dan sumber belajar yang sesuai agar proses pembelajaran berlangsung secara efektif dan efisien.<sup>1</sup>

Dalam rangka memacu semangat siswa untuk memperoleh hasil belajar yang maksimal, maka usaha peningkatan mutu dan kualitas proses belajar siswa disemua jenjang pendidikan harus diwujudkan, agar dapat diperoleh kualitas sumber daya manusia yang dapat menunjang proses pembangunan. Karena itu, untuk mewujudkan hal tersebut sudah menjadi tugas dan tanggung jawab guru sehingga semua pihak menempatkan posisi guru sebagai pemegang peranan yang utama dan sangat menentukan. Salah satu usaha dalam rangka meningkatkan motivasi dan hasil belajar siswa yaitu dengan memacu siswa untuk lebih giat untuk belajar baik dalam lingkungan madrasah maupun dalam lingkungan rumah tangga.

---

<sup>1</sup>Wina Sanjaya, *Perencanaan dan Desain Sistem Pembelajaran* (Cet. I, Jakarta: Kencana, 2008), h. 199.

Menurut Undang-undang Republik Indonesia Nomor 20 Tahun 2003 tentang Sistem Pendidikan Nasional, bahwa pembelajaran adalah proses interaksi peserta didik dengan pendidik dan sumber belajar pada suatu lingkungan belajar.<sup>2</sup> Dengan demikian, maka proses pembelajaran berlangsung dalam suatu proses interaksi baik antara peserta didik dengan pendidik, maupun antara peserta didik dengan sumber belajar lain dalam suatu lingkungan belajar.

Menurut Sardiman AM., bahwa proses pembelajaran akan senantiasa merupakan proses kegiatan interaksi antara dua unsur manusiawi, yakni siswa sebagai pihak yang belajar dan guru sebagai pihak yang mengajar, dengan siswa sebagai subjek pokoknya.<sup>3</sup> Selanjutnya, interaksi yang dimaksud adalah interaksi akan selalu berkait dengan istilah komunikasi atau hubungan. Dalam proses komunikasi, dikenal adanya unsur komunikan dan komunikator. Hubungan antara komunikator dengan komunikan biasanya karena menginteraksikan sesuatu, yang dikenal dengan istilah pesan (*message*). Kemudian untuk menyampaikan atau mengontakkan pesan itu diperlukan adanya media atau saluran (*channel*).<sup>4</sup>

Proses interaksi antara siswa dengan guru yang bersifat edukatif ditunjukkan dengan terjadinya proses komunikasi, yaitu adanya pesan yang dikomunikasikan oleh komunikator kepada komunikan melalui media komunikasi. Karena itu, proses interaksi dalam suatu proses pembelajaran berlangsung dalam

---

<sup>2</sup>Republik Indonesia, *Undang-undang Republik Indonesia Nomor 20 Tahun 2003 Tentang Sistem Pendidikan Nasional* (Cet. I, Jakarta: BP. Panca Usaha, 2003), h. 6.

<sup>3</sup>Sardiman AM., *Interaksi dan Motivasi Belajar-Mengajar* (Ed. XVI, Jakarta: PT. Raja Grafindo Persada, 2008), h. 14.

<sup>4</sup>*Ibid.*, h. 7.

suatu hubungan antara guru sebagai komunikator yang menyampaikan pesan berupa materi pembelajaran kepada peserta didik sebagai komunikan melalui pemanfaatan media pembelajaran.

Wina Sanjaya memandang bahwa mengajar merupakan usaha yang dilakukan guru agar siswa belajar. Sedangkan belajar itu sendiri adalah proses perubahan tingkah laku baik melalui pengalaman langsung maupun melalui pengalaman tidak langsung. Semakin langsung objek yang dipelajari, maka semakin konkrit pengetahuan yang diperoleh, dan semakin tidak langsung pengetahuan itu diperoleh, maka semakin abstrak pengetahuan siswa. Untuk itu, fungsi media pembelajaran dalam sistem proses pembelajaran mempunyai fungsi yang sangat penting, sebab tidak semua pengalaman belajar dapat diperoleh secara langsung oleh anak didik.<sup>5</sup>

Fungsi media dalam proses pembelajaran dapat pula ditemukan dalam Alquran, sebagaimana firman Allah Swt. dalam surah al-Nur (24) ayat 43-44 yang berbunyi:

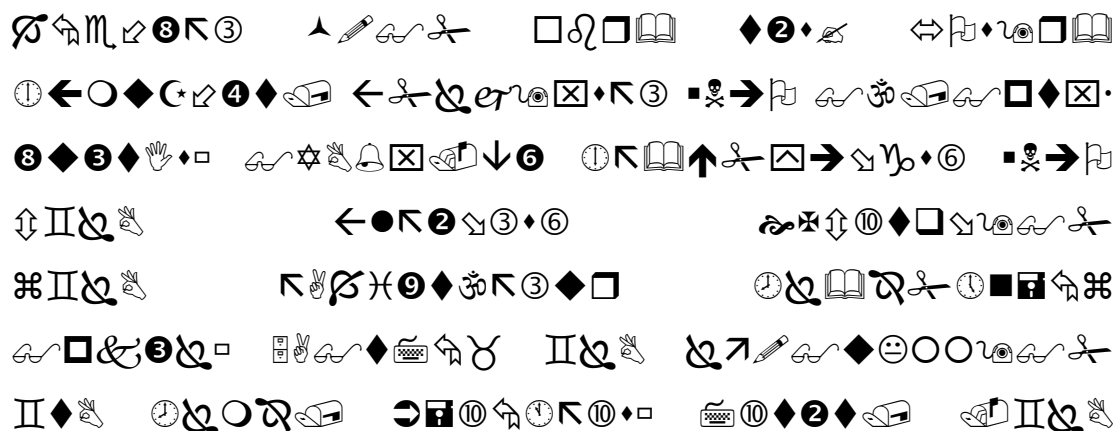

<sup>5</sup>Wina Sanjaya, *op. cit.*, h. 203.



Terjemah:

Tidaklah kamu melihat bahwa Allah mengarak awan, Kemudian mengumpulkan antara (bagian-bagian)nya, Kemudian menjadikannya bertindih-tindih, maka kelihatanlah olehmu hujan keluar dari celah-celahnya dan Allah (juga) menurunkan (butiran-butiran) es dari langit, (yaitu) dari (gumpalan-gumpalan awan seperti) gunung-gunung, maka ditimpakan-Nya (butiran-butiran) es itu kepada siapa yang dikehendaki-Nya dan dipalingkan-Nya dari siapa yang dikehendaki-Nya. Kilauan kilat awan itu hampir-hampir menghilangkan penglihatan. Allah mempergantikan malam dan siang. Sesungguhnya pada yang demikian itu terdapat pelajaran yang besar bagi orang-orang yang mempunyai penglihatan.<sup>7</sup>

Kandungan ayat di atas, mengisyaratkan pentingnya mengambil pelajaran atas fenomena alam yang telah diatur menurut ketentuan Allah Swt. Karena itu, berbagai kejadian di alam ini beserta keteraturannya merupakan sumber belajar bagi anak, sehingga guru berperan sebagai komunikator dalam mengaktifkan peserta didik mengenal ciptaan Allah Swt. tersebut sebagai sumber belajar di madrasah.

Peran guru yang sangat strategis dalam mengantar anak belajar melalui media baik secara langsung maupun tidak langsung, mengharuskan para guru

<sup>6</sup>Departemen Agama RI, *Al-Quran* (Ed. II, Surabaya: Mekar Surabaya, 2004), h. 488

<sup>7</sup>Departemen Agama RI, *Al Qur'an dan Terjemahnya* (Medinah Munawwarah: Mujamma' Khadim al-Haramain al-Syarifain al-Malik Fahd li Thiba'at Mushhaf al-Syarif, 1411 H), h. 551-552.

memiliki kompetensi tentang pemanfaatan media pembelajaran. Allah Swt. mengisyaratkan pentingnya penguasaan ilmu pengetahuan sebagai tolak ukur keberhasilan dalam melaksanakan tugas, sesuai dengan firmanNya dalam Alquran surah al-Mujadilah (58) ayat 11 yang berbunyi:

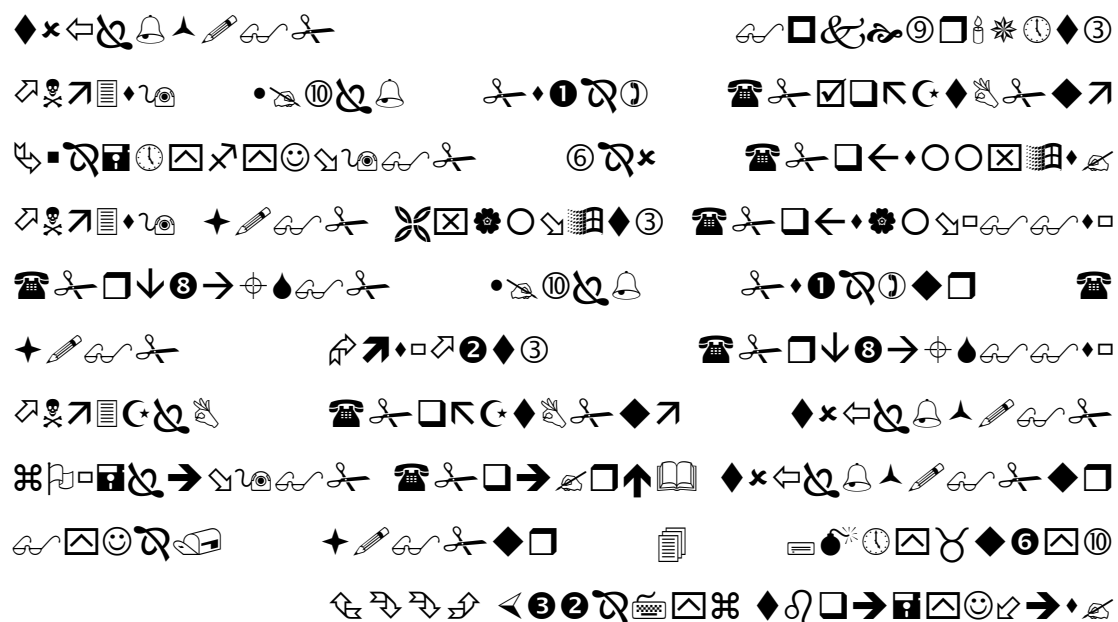

Terjemahnya:

Hai orang-orang beriman, apabila dikatakan kepadamu: "Berlapang-lapanglah dalam majlis", maka lapangkanlah, niscaya Allah akan memberi kelapangan untukmu. Dan apabila dikatakan: "Berdirilah kamu", maka berdirilah, niscaya Allah akan meninggikan orang-orang yang beriman di antaramu dan orang-orang yang diberi ilmu pengetahuan beberapa derajat. dan Allah Maha Mengetahui apa yang kamu kerjakan.<sup>9</sup>

Penguasaan ilmu pengetahuan yang didasarkan pada iman kepada Allah SWT. dapat dimaknai sebagai penguasaan guru atas berbagai hal yang berhubungan

<sup>8</sup>Departemen Agama RI, *Al-Quran* (Ed. II, Surabaya: Mekar Surabaya, 2004), h. 791

<sup>9</sup>Departemen Agama RI, *Al Qur'an dan Terjemahnya* (Medinah Munawwarah: Mujamma' Khadim al-Haramain al-Syarifain al-Malik Fahd li Thiba'at Mushhaf al-Syarif, 1411 H), h. 910-911.

dengan tugasnya termasuk penguasaan terhadap pemanfaatan media pembelajaran yang dapat mengantar peserta didik mencapai derajat atau prestasi belajar tertentu.

Dalam kaitannya dengan usaha meningkatkan proses belajar siswa, maka peranan guru sangat menentukan, yang berarti bahwa proses peningkatan hasil belajar yang dimiliki siswa sangat tergantung dari usaha yang dilakukan oleh guru di madrasah. Sebagai tenaga profesional, guru dituntut untuk memiliki kemampuan dalam menerapkan sejumlah media pembelajaran. Media pembelajaran dibedakan oleh Wina Sanjaya atas media auditif, media visual, dan media audiovisual, baik dalam bentuk perangkat keras (*hardware*) dan perangkat lunak (*software*). Perangkat keras adalah alat-alat yang dapat mengantar pesan seperti OHP, radio, televisi, dan sebagainya, sedangkan yang termasuk perangkat lunak adalah isi program yang mengandung pesan seperti informasi yang terdapat pada transparansi atau buku dan bahan-bahan cetakan lainnya, cerita yang terkandung dalam film atau materi yang disuguhkan dalam bentuk bagan, grafik, diagram, dan sebagainya.<sup>10</sup>

Keterangan tersebut dapat memberikan gambaran bahwa penggunaan media pembelajaran sangat penting dalam proses pembelajaran diharapkan dapat bermanfaat sebagai suatu perekam yang dapat menangkap suatu obyek atau peristiwa tertentu, memanipulasi peristiwa atau obyek tertentu, menambah gairah dan motivasi belajar anak, serta memiliki nilai praktis dan efektif dalam proses pembelajaran.<sup>11</sup>

---

<sup>10</sup>Wina Sanjaya, *op. cit.*, h. 205.

<sup>11</sup>*Ibid.*, h. 208-209.



Bertolak pada berbagai uraian di atas sehingga pentingnya penelitian tentang efektivitas penggunaan media dalam meningkatkan hasil belajar siswa kelas V di Madrasah Ibtidaiyah Parumpanai Kecamatan Wasuponda Kabupaten Luwu Timur dipandang penting guna mengungkap variabel yang terkandung di dalamnya.

### **B. Rumusan Masalah**

Masalah penelitian didasarkan pada hubungan antar variabel utama, sehingga hubungan antara variabel penggunaan media pembelajaran sebagai variabel bebas (*independent Variable*) dengan hasil belajar siswa kelas V (*dependent variable*) sebagai hubungan asimetris, yaitu hubungan antara satu variabel bebas terhadap satu variabel terikat.<sup>12</sup> Karena itu, masalah penelitian dirumuskan sebagai berikut:

1. Bagaimana hasil belajar siswa kelas V di Madrasah Ibtidaiyah Parumpanai Kecamatan Wasuponda Kabupaten Luwu Timur?
2. Bagaimana penggunaan media pembelajaran di Madrasah Ibtidaiyah Parumpanai Kecamatan Wasuponda Kabupaten Luwu Timur?
3. Apakah terdapat korelasi yang signifikan antara penggunaan media pembelajaran dengan hasil belajar siswa kelas V di Madrasah Ibtidaiyah Parumpanai Kecamatan Wasuponda Kabupaten Luwu Timur?

### **C. Tujuan dan Kegunaan Penelitian**

---

<sup>12</sup>Masri Singarimbun dan Sofian Effendi, *Metode Penelitian Survei* (Cet. I, Jakarta: LP3ES, 1989), h. 55.

Penelitian dengan jenis kuantitatif ini, dilakukan melalui penyelidikan secara mendalam<sup>13</sup> terhadap pokok masalah yang telah dirumuskan. Karena itu, penelitian ini bertujuan untuk:

1. Mengkategorisasikan hasil belajar siswa kelas V di Madrasah Ibtidaiyah Parumpanai Kecamatan Wasuponda Kabupaten Luwu Timur.
2. Menggambarkan penggunaan media dalam proses pembelajaran di Madrasah Ibtidaiyah Parumpanai Kecamatan Wasuponda Kabupaten Luwu Timur.
3. Mengetahui efektivitas penggunaan media pembelajaran dengan hasil belajar siswa kelas V di Madrasah Ibtidaiyah Parumpanai Kecamatan Wasuponda Kabupaten Luwu Timur.

Pencapaian tujuan penelitian di atas diharapkan dapat bermanfaat secara teoritis terhadap pengembangan pendidikan pada umumnya, dan pendidikan di Madrasah Ibtidaiyah pada khususnya, sedangkan manfaat hasil penelitian secara praktis dimaksudkan agar dapat menjadi bahan masukan bagi para praktisi pendidikan dalam mengantar anak mengalami pertumbuhan dan perkembangannya, serta bahan perbandingan bagi para peneliti yang berminat mengembangkan penelitian yang relevan.

#### **D. Hipotesis Penelitian**

Hipotesis merupakan jawaban sementara terhadap rumusan masalah penelitian. Disebut sebagai jawaban sementara, karena masih berdasar pada teori yang relevan, belum didasarkan pada fakta-fakta empiris yang diperoleh melalui pengumpulan data. Meskipun penelitian yang bersifat deskriptif sebagaimana yang

---

<sup>13</sup>W.J.S. Poerwadarminta, *Kamus Umum Bahasa Indonesia* (Cet. VII, Jakarta: PN. Balai Pustaka, 1984), h. 965.

dilakukan dalam penelitian ini tidak harus merumuskan hipotesis, tetapi justru diharapkan dapat ditemukan hipotesis, namun melalui pengujian hipotesis tersebut dapat dilakukan dengan menggunakan pendekatan kuantitatif.<sup>14</sup>

Hipotesis deskriptif dinyatakan bahwa semakin memanfaatkan media dalam proses pembelajaran, semakin tinggi hasil belajar anak didik di Madrasah Ibtidaiyah Parumpanai Kecamatan Wasuponda Kabupaten Luwu Timur. Secara statistik, hipotesis dinyatakan bahwa  $\beta_0 H_0 = 0$  atau  $\beta_1 H_1 > 0$  di mana  $H_0$  dinyatakan diterima dan  $H_1$  ditolak bila nilai  $r$  hitung lebih kecil dari nilai  $r$  tabel. Sebaliknya,  $H_0$  ditolak dan  $H_1$  diterima jika  $r$  hitung lebih rendah dari nilai pada tabel  $r$  untuk taraf signifikan tertentu.

Penerimaan atas hipotesis nihil ( $H_0$ ) dan penolakan hipotesis kerja ( $H_1$ ) diinterpretasikan dengan adanya korelasi yang signifikan antara variabel X dengan variabel Y. Sebaliknya, menerima hipotesis nihil dan menolak hipotesis kerja mengisyaratkan tidak adanya korelasi yang signifikan antara variabel X dengan variabel Y.

### **E. Definisi Operasional Variabel**

Variabel sebagai ciri atau karakteristik dari individu, objek, peristiwa yang nilainya bisa berubah-ubah sehingga memungkinkan untuk dilakukan pengukuran, baik secara kuantitatif maupun secara kualitatif,<sup>15</sup> dapat pula diartikan sebagai konsep yang diberi lebih dari satu nilai.<sup>16</sup> Karena itu variabel-variabel yang

---

<sup>14</sup>Lihat Sugiyono, *loc. cit.*,

<sup>15</sup>Nana Sudjana dan Ibrahim, *loc. cit.*,

<sup>16</sup>Masri Singarimbun dan Sofian Effendi, *op. cit.*, h. 48.

telah ditetapkan dalam penelitian ini perlu didefinisikan secara operasional dengan jelas.

Hasil belajar siswa yang dimaksudkan dalam penelitian ini adalah kemampuan belajar yang meliputi kecerdasan linguistik, kecerdasan logika matematik, kecerdasan visual spasial, kecerdasan musikal, kecerdasan kinestetik, kecerdasan naturalis, kecerdasan interpersonal, kecerdasan intrapersonal, dan kecerdasan spiritual yang secara operasional diukur berdasarkan hasil penilaian pada aspek kognitif, aspek afektif, dan aspek psikomotorik peserta didik sebagaimana yang ditunjukkan dengan nilai rapor anak didik di Madrasah Ibtidaiyah Parumpanai Kecamatan Wasuponda Kabupaten Luwu Timur.

Sedangkan penggunaan media pembelajaran yang dimaksudkan dalam penelitian ini adalah fungsi dan peran media auditif, media visual, dan media audiovisual sebagai perekam yang dapat menangkap suatu obyek atau peristiwa tertentu, memanipulasi peristiwa atau obyek tertentu, menambah gairah dan motivasi belajar anak, serta memiliki nilai praktis dan efektif dalam proses pembelajaran.

#### **F. Garis Besar Isi**

Variabel penelitian yang meliputi keterampilan mengajar guru dan hasil belajar siswa, merupakan landasan dalam merumuskan masalah penelitian dan mendefinisikan variabel secara operasional untuk mencapai tujuan dan kegunaan penelitian yang dipaparkan bagian awal isi skripsi ini.

Berbagai teori yang mendukung masalah telah dirumuskan, diungkap dalam suatu kajian teori yang diperjelas dengan suatu kerangka pikir yang menurunkan hipotesis penelitian baik yang bersifat deskriptif, maupun inferensial, diungkap dalam suatu tinjauan pustaka.

Penelitian yang dilakukan terhadap populasi dengan disampel secara acak, melengkapi serangkaian metode yang digunakan untuk mengungkap dan menganalisis data sebagaimana yang dideskripsikan dengan jelas pada bagian ketiga isi skripsi ini.

Hasil Penelitian berupa data, dibahas lebih jauh berdasarkan kaedah-kaedah metodologis berdasarkan variabel yang menjadi fokus dalam penelitian ini. Uraian yang lebih jelas dan komprehensif tentang ini, dikemukakan dalam suatu kajian tentang hasil dan pembahasan skripsi ini.

Sebagai bentuk kesimpulan yang dilengkapi dengan beberapa saran, isi skripsi ini dilengkapi pula dengan suatu penutup yang dilanjutkan dengan berbagai rujukan yang menjadi referensi peneliti dalam bagian akhir skripsi ini.

## **BAB II**

### **TINJAUAN PUSTAKA**

#### **A. Hasil Belajar Siswa**

##### **1. Belajar**

Belajar merupakan suatu rangkaian antara proses dan hasil. Karena itu, hasil belajar anak didik ditunjukkan dengan serangkaian kegiatan anak didik melalui proses pembelajaran di madrasah. Belajar adalah kegiatan yang berproses dan merupakan unsur yang fundamental dalam penyelenggaraan setiap jenjang pendidikan. Menurut Undang-undang Republik Indonesia Nomor 20 Tahun 2003 tentang Sistem Pendidikan Nasional, bahwa pembelajaran adalah proses interaksi peserta didik dengan pendidik dan sumber belajar pada suatu lingkungan belajar.<sup>1</sup>

Pembelajaran adalah suatu proses yang berlangsung dalam suatu lingkungan belajar melalui suatu interaksi antara peserta didik dengan pendidik dan sumber belajar. Dengan demikian, maka proses pembelajaran di lingkungan madrasah terjadi melalui interaksi antara anak didik dengan guru dan antara anak didik dengan sumber belajar. Berhasil atau tidaknya pencapaian tujuan pendidikan tergantung pada proses belajar yang dialami siswa.

Sardiman AM. memandang bahwa proses belajar mengajar akan senantiasa merupakan proses kegiatan interaksi antara dua unsur manusiawi, yakni siswa sebagai pihak yang belajar dan guru sebagai pihak yang mengajar, dengan siswa

---

<sup>1</sup>Republik Indonesia, *Undang-undang Republik Indonesia Nomor 20 Tahun 2003 Tentang Sistem Pendidikan Nasional* (Jakarta: BP. Panca Usaha, 2003), h. 6.

sebagai subjek pokoknya.<sup>2</sup> Dalam proses interaksi antara siswa dengan guru, dibutuhkan komponen-komponen pendukung seperti adanya tujuan yang ingin dicapai, bahan atau pesan yang menjadi isi interaksi, pelajar yang aktif mengalami, guru yang melaksanakan, metode untuk mencapai tujuan, situasi yang memungkinkan proses belajar mengajar berjalan dengan baik, serta adanya penilaian terhadap hasil belajar.<sup>3</sup>

Tingkat hasil belajar yang dicapai oleh siswa di madrasah tidak tumbuh dan berkembang begitu saja, akan tetapi merupakan suatu hasil proses interaksi yang mempengaruhinya. Faktor yang mempengaruhi hasil belajar dapat bersifat eksternal dan internal. Faktor eksternal yaitu keadaan luar diri siswa yang meliputi kondisi keluarga, madrasah, dan masyarakat, dan faktor internal yaitu berasal dari dalam diri siswa yang meliputi keadaan fisik dan keadaan psikologis termasuk kelemahan baik fisik maupun psikis.

Belajar adalah suatu proses aktivitas psikis atau mental yang berlangsung dalam interaksi aktif dengan lingkungan yang menghasilkan perubahan-perubahan atas pengetahuan, pemahaman, keterampilan, dan nilai atau sikap yang bersifat relatif konstan dan berbekas.<sup>4</sup>

Melalui kegiatan belajar, siswa diharapkan mengalami perubahan tentang pengetahuan, sikap, dan keterampilan sebagai akibat dari proses interaksinya secara

---

<sup>2</sup>Sardiman AM., *Interaksi dan Motivasi Belajar Mengajar* (Cet. XVI, Jakarta: PT. Raja Grafindo Persada, 2008), h. 14.

<sup>3</sup>*Ibid.*, h. 13.

<sup>4</sup>Noehi Nasution, *Materi Pokok Psikologi Pendidikan* (Jakarta: Direktorat Jenderal Pembinaan Kelembagaan Agama Islam Departemen Agama RI dan Universitas Terbuka, 1991), h. 34.

aktif dengan lingkungan. Perubahan-perubahan yang diharapkan dialami oleh siswa dalam kegiatan belajarnya adalah perubahan dalam arti yang tetap dan berbekas.

Belajar dalam makna yang sama dikemukakan oleh Slameto, bahwa belajar ialah suatu proses usaha yang dilakukan seseorang untuk memperoleh suatu perubahan tingkah laku yang baru secara keseluruhan sebagai hasil pengalamannya sendiri dalam berinteraksi dengan lingkungannya.<sup>5</sup>

Belajar dalam makna di atas menggambarkan pentingnya lingkungan sebagai sumber pengalaman belajar siswa. Karena itu, menciptakan lingkungan yang bersifat edukatif merupakan faktor pendorong bagi siswa dalam melakukan usaha untuk memperoleh perubahan tingkah laku yang bersifat menyeluruh.

Perubahan tingkah laku yang diharapkan melalui perbuatan belajar dapat bersifat intensional, positif-aktif, dan efektif-fungsional. Intensional berarti perubahan tingkah laku itu terjadi karena pengalaman atau praktek yang dilakukannya dengan sengaja dan disadari atau bukan karena kebetulan. Positif berarti perubahan tingkah laku itu bermanfaat sesuai harapan yang lebih baik dari tingkah laku sebelumnya dan aktif berarti perubahan tingkah laku itu karena adanya usaha, efektif berarti perubahan tingkah laku itu membawa manfaat, serta fungsional berarti perubahan tingkah laku tersebut relatif tetap dan dapat direproduksi kembali setiap kali dibutuhkan.<sup>6</sup>

---

<sup>5</sup>Slameto, *Belajar dan Faktor-faktor yang Mempengaruhinya* (Cet. III, Jakarta: PT. Rineka Cipta, 1995), h. 2.

<sup>6</sup>Tim Penyusun Direktorat Jenderal Pembinaan Kelembagaan Agama Islam/Direktorat Pembinaan Pendidikan Agama Islam pada Sekolah Umum, *Metodologi Pendidikan Agama Islam* (Jakarta: Direktorat Jenderal Pembinaan Kelembagaan Agama Islam Departemen Agama RI, 2001), h. 25.



Perubahan-perubahan tingkah laku sebagai hasil dari suatu proses belajar di atas tidak terlepas dari peristiwa belajar itu sendiri sebagai alat untuk mencapai tujuan pembelajaran yang secara umum dapat dilihat pada bentuk perubahan tingkah laku yang bersifat intensional, positif dan aktif, serta efektif dan fungsional.

Agar makna perbuatan belajar lebih jelas, maka bentuk perbuatan belajar dapat dilihat dari segi proses dan dapat pula dilihat dari segi hasil. Dilihat dari segi proses, maka bentuk perbuatan belajar dibedakan atas; (1) belajar signal, yaitu memberi reaksi terhadap perangsang, (2) belajar mereaksi perangsang melalui penguatan, (3) belajar membentuk rangkaian, (4) belajar asosiasi verbal, (5) belajar membedakan hal majemuk, (6) belajar konsep, (7) belajar kaidah atau belajar prinsip, dan (8) belajar memecahkan masalah.<sup>7</sup>

Belajar signal merupakan bentuk perbuatan belajar yang paling sederhana, untuk selanjutnya diikuti dengan belajar mereaksi perangsang melalui penguatan, belajar membentuk rangkaian, belajar asosiasi verbal, belajar membedakan hal majemuk, belajar konsep, belajar kaidah atau belajar prinsip, dan pada akhirnya perbuatan belajar yang lebih kompleks dalam bentuk memecahkan masalah.

Ditinjau dari segi hasil, bentuk perbuatan belajar dibedakan atas; (1) belajar kemahiran intelektual, (2) belajar informasi verbal, (3) belajar mengatur kegiatan intelektual, (4) belajar sikap, dan (5) belajar keterampilan motorik.<sup>8</sup> Dengan demikian, maka bentuk perbuatan belajar baik dilihat dari segi proses maupun dilihat

---

<sup>7</sup>Nana Sudjana, *Dasar-dasar Proses Belajar Mengajar* (Cet. III, Bandung: Sinar Baru Algensindo, 1989), h. 46.

<sup>8</sup>*Ibid.*, h. 49.

dari segi hasil, tampak bahwa bentuk perbuatan belajar tersebut mencakup perubahan atas aspek kognitif, aspek afektif, dan aspek psikomotorik.

Ketiga bentuk perubahan yang mengindikasikan hasil belajar anak didik di atas, dijadikan dasar dalam mengungkap data tentang hasil belajar anak didik di Madrasah Ibtidaiyah Parumpanai Kecamatan Wasuponda Kabupaten Luwu Timur. Untuk itu, dilakukan penelitian atas indikator-indikator tersebut dengan menjaring akumulasi nilai anak didik berdasarkan perkembangan hasil belajar yang tertuang dalam buku laporan hasil belajar anak.

Penyelenggaraan pendidikan di Madrasah Ibtidaiyah Parumpanai Kecamatan Wasuponda Kabupaten Luwu Timur mengacu pada prinsip-prinsip penyelenggaraan pendidikan secara nasional, yaitu (1) demokratis dan berkeadilan serta tidak diskriminatif dengan menjunjung tinggi hak asasi manusia, keagamaan, nilai kultural, dan kemajemukan bangsa, (2) satu kesatuan yang sistematis dengan sistem terbuka dan multimakna, (3) suatu proses pembudayaan dan pemberdayaan peserta didik yang berlangsung sepanjang hayat, (4) memberi keteladanan, membangun kemauan, dan mengembangkan kreativitas peserta didik dalam proses pembelajaran, (5) mengembangkan budaya membaca, menulis, dan berhitung bagi segenap warga madrasah, dan (6) memberdayakan semua komponen masyarakat melalui peran serta dalam penyelenggaraan dan pengendalian mutu layanan pendidikan.<sup>9</sup>

Kegiatan pendidikan pada Madrasah Ibtidaiyah Parumpanai Kecamatan Wasuponda Kabupaten Luwu Timur diarahkan pada sembilan kemampuan belajar,

---

<sup>9</sup>Republik Indonesia, *Undang-undang Republik Indonesia Nomor 20 Tahun 2003 Tentang Sistem Pendidikan Nasional (Cet I, Jakarta: Panca Usaha, 2003), h. 16.*

yaitu (1) kecerdasan linguistik yang dapat dirangsang melalui berbicara, mendengarkan, membaca, menulis, dan berceritera, (2) kecerdasan logika matematik yang dapat dirangsang melalui kegiatan menghitung, membedakan bentuk, menganalisis data, dan bermain dengan benda-benda, (3) kecerdasan visual spasial yang dapat dirangsang melalui bermain balok-balok dan bentuk-bentuk geometri melengkap puzzle, menggambar, melukis, menonton film maupun bermain imajinatif, (4) kecerdasan musikal yang dapat dirangsang melalui irama, nada, birama, berbagai bunyi dan tepuk tangan, (5) kecerdasan kinestetik yang dapat dirangsang melalui gerakan, tarian, olahraga, dan terutama gerakan tubuh, (6) kecerdasan naturalis yang dapat dirangsang melalui pengamatan lingkungan termasuk mengamati fenomena alam, bercocok tanam, dan memelihara binatang, (7) kecerdasan interpersonal yang dapat dirangsang melalui bermain bersama teman, bekerjasama, bermain peran, memecahkan masalah, dan menyelesaikan konflik, (8) kecerdasan intrapersonal yang dapat dirangsang melalui pengembangan konsep diri, harga diri, mengenal diri sendiri, percaya diri, termasuk kontrol diri dan disiplin, (9) kecerdasan spiritual yang dapat dirangsang melalui penanaman nilai-nilai moral dan agama.<sup>10</sup>

Proses pembelajaran antara guru dengan siswa menciptakan suatu hubungan yang sangat penting dan harus saling mengerti antara satu dengan yang lainnya, sehingga terbentuk kegiatan belajar mengajar yang harmonis dan menyenangkan baik dari pihak guru maupun dari siswa itu sendiri.

---

<sup>10</sup>Nibras OR Salim, *op. cit.*, h. 11-13.

## 2. Hasil Belajar

Untuk menentukan tercapainya tujuan pendidikan dan pengajaran, perlu dilakukan usaha atau tindakan penilaian agar dapat memberikan pertimbangan harga atau nilai berdasarkan kriteria tertentu. Melalui proses penilaian akan dapat diketahui atau bertujun untuk menggambarkan prestasi yang dicapai siswa dengan kriteria yang telah ditetapkan, itulah yang disebut dengan hasil belajar.<sup>11</sup> Tindakan penilaian tersebut berupa evaluasi yang diberikan kepada siswa untuk mengetahui hasil yang didapatnya selama melakukan proses belajar.

Dengan demikian, untuk mengetahui hasil belajar yang dicapai oleh siswa diadakan penilaian. Penilaian dapat dilakukan dengan setiap saat selama kegiatan pembelajaran berlangsung, dapat juga digunakan setelah siswa menyelesaikan suatu program pembelajaran dalam waktu tertentu. Jadi hasil belajar merupakan puncak proses belajar, hasil belajar tersebut terjadi karena evaluasi dari guru.

Ditinjau dari segi hasil, bentuk perbuatan belajar dibedakan atas; (1) belajar kemahiran intelektual, (2) belajar informasi verbal, (3) belajar mengatur kegiatan intelektual, (4) belajar sikap, dan (5) belajar keterampilan motorik.<sup>12</sup> Dengan demikian, maka bentuk perbuatan belajar baik dilihat dari segi proses maupun dilihat dari segi hasil, tampak bahwa bentuk perbuatan belajar tersebut mencakup tiga aspek hasil belajar, yaitu aspek kognitif, aspek afektif, dan aspek psikomotorik.

---

<sup>11</sup>Muhibbin Syah, *Psikologi Pendidikan dengan Pendekatan Baru* (Ed. Revisi, Bandung: Rosdakarya, 1995), h. 196.

<sup>12</sup>*Ibid.*, h. 49.

Hasil belajar merupakan istilah yang digunakan untuk menunjukkan tingkat keberhasilan yang dicapai oleh seseorang yang telah melakukan proses belajar. Hasil belajar yang dicapai siswa dapat dijadikan sebagai indikator tentang kemampuan, kesanggupan, penguasaan seseorang tentang pengetahuan, keterampilan, dan sikap atau nilai yang dimiliki oleh siswa dalam kegiatan belajar.

Hasil belajar adalah kemampuan yang dimiliki siswa setelah menerima pengalaman belajarnya. Karena itu, hasil belajar adalah tingkat penguasaan bahan pelajaran siswa setelah memperoleh pengalaman belajar dalam kurun waktu tertentu yang diukur melalui hasil tes belajar.

Hasil belajar dapat dijadikan indikator atau alat ukur untuk mengetahui tingkat kemampuan siswa dalam menguasai bahan materi pelajaran. Hasil belajar yang diperoleh oleh tiap siswa berbeda-beda, tergantung dari usaha siswa tersebut untuk berusaha dan mencapai tujuan yang dicapai serta pengaruh dari lingkungan sekitarnya.

Dari penjelasan di atas, dapat dinyatakan bahwa hasil belajar mempunyai kemampuan yang sangat penting dalam pendidikan, bahkan kualitas pendidikan dicerminkan antara lain oleh siswa pada mata pelajaran yang telah dipelajari di madrasah. Oleh karena itu, prestasi belajar penekanannya ada pada hasil yang dicapai dari suatu kegiatan atau aktivitas.

Hasil belajar sebagai suatu hasil pendidikan yang diperoleh siswa setelah melewati proses pendidikan dalam jangka waktu tertentu misalnya siswa kelas V di Madrasah Ibtidaiyah Parumpanai Kecamatan Wasuponda Kabupaten Luwu Timur, telah menjalani pendidikan selama lima tahun. Sebagai kesimpulan dari hasil belajar adalah kemampuan yang diperoleh siswa setelah ia melakukan proses belajar baik

dalam bidang studi tertentu maupun dalam suatu cakupan kurikulum madrasah dengan menggunakan tes standar sebagai alat ukur untuk mengetahui adanya perubahan dalam aspek kecakapan, tingkah laku, dan keterampilan yang dimiliki oleh siswa yang bersangkutan.

## **B. Penggunaan Media Pembelajaran**

Dalam proses belajar mengajar terdapat dua unsur yang sangat penting yaitu metode mengajar dan media pembelajaran. Kedua aspek ini saling berkaitan. Pemilihan salah satu metode pengajar tertentu akan mempengaruhi jenis media pembelajaran yang sesuai, meskipun terdapat berbagai aspek yang harus diperhatikan yakni tujuan pembelajaran. Penggunaan media memberikan banyak manfaat asalkan guru dapat berperan aktif dalam proses pembelajaran.

Hubungan guru dengan siswa tetap merupakan elemen yang paling penting dalam sistem pendidikan modern saat ini. Guru harus selalu siap dalam menyajikan materi pelajaran dengan bantuan media pembelajaran dan diharapkan bermanfaat dalam meningkatkan rasa pengertian dan simpati dalam kelas, membuahkan perubahan yang signifikan tingkah laku siswa, menunjukkan hubungan antara mata pelajaran dan kebutuhan dan minat siswa dengan meningkatkan motivasi belajar siswa, membawa kesegaran dan variasi bagi pengalaman belajar siswa membuat hasil belajar lebih bermakna bagi berbagai kemampuan siswa, mendorong pemanfaatan yang bermakna dari mata pelajaran dengan jalan melibatkan imajinasi dan partisipasi aktif yang melibatkan meningkatnya hasil belajar siswa, memberikan umpan balik yang diperlukan yang dapat membantu siswa menemukan seberapa banyak mereka pelajari, melengkapi pengalaman yang kaya dengan pengalaman itu

konsep-konsep yang bermakna dapat dikembangkan, memperluas wawasan dan pengalaman siswa yang mencerminkan pembelajaran nonverbalistik dan membuat generalisasi yang tepat, dan meyakinkan diri bahwa urutan dan kejelasan pikiran siswa butuhkan jika mereka membangun struktur konsep dan sistem gagasan yang bermakna.<sup>13</sup>

Penggunaan media dalam proses pembelajaran menuntut peran guru yang profesional dalam proses pembelajaran sehingga Sardiman AM. Memandang bahwa guru sebagai salah satu komponen manusiawi dalam proses pembelajaran yang ikut berperan dalam usaha pembentukan sumber daya manusia yang potensial di bidang pembangunan. Oleh karena itu, guru merupakan salah satu unsur pendidikan yang harus berpartisipasi secara aktif dan menempatkan kedudukannya sebagai tenaga profesional.<sup>14</sup>

Sebagai tenaga profesional, guru memikul tanggung jawab untuk mengantar para siswanya pada suatu kedewasaan atau kematangan tertentu. Dalam kaitan ini, tugas guru tidak hanya terbatas pada mengajar saja, tetapi lebih unik dan kompleks sebagai pendidik.

Media pembelajaran memiliki pengertian fisik yang dewasa ini dikenal sebagai hardware (perangkat keras), yaitu suatu benda yang dapat dilihat, didengar atau diraba dengan panca indera manusia. Media pembelajaran mempunyai non fisik yang dikenal sebagai software (perangkat lunak), yaitu kandungan pesan yang terdapat dalam perangkat keras yang merupakan isi yang ingin disampaikan kepada

---

<sup>13</sup>Azhar Arsyad, *Media Pembelajaran* (Cet. XIV, Jakarta: Rajawali Pers, 2011), h. 24.

<sup>14</sup>*Ibid.*, h. 49.

siswa. Media pembelajaran memiliki pengertian alat bantu pada proses belajar baik di dalam maupun di luar kelas. Media pembelajaran ini dipergunakan dalam rangka melakukan komunikasi dan interaksi diri dan siswa dalam proses pembelajaran, sehingga mampu memberikan pengetahuan yang lebih kongkrit dalam proses belajar mengajar serta dapat meningkatkan daya serap dan motivasi peningkatan belajar siswa.

Senada dengan itu, Oemar Hamalik mengemukakan bahwa pemakaian media dalam proses belajar mengajar dapat membangkitkan rangsangan keinginan belajar dan minat untuk belajar yang baru, membangkitkan rangsangan keinginan belajar serta dapat membawa pengaruh-pengaruh psikologis terhadap siswa. Penggunaan media pembelajaran pada tahap orientasi pengajaran akan membantu keefektifan proses pembelajaran dan menyampaikan pesan serta isi pelajaran pada saat berlangsungnya proses belajar mengajar.<sup>15</sup>

Husni Rahim dkk., memandang tanggung jawab guru sebagai keyakinannya bahwa segala tindakannya dalam melaksanakan tugas dan kewajiban didasarkan atas pertimbangan profesional yang diindikasikan dengan keterampilan yang didasarkan atas pengetahuan teoritis, pendidikan dan latihan yang dibutuhkan, tes kompetensi, vokasional, organisasi, mengikuti aturan tingkah laku, dan pelayanan altruistis (mementingkan dan membantu orang lain).<sup>16</sup>

---

<sup>15</sup>Oemar Hamalik, *Proses Belajar Mengajar* (Cet. I, Jakarta: Bumi Persada, 2002), h. 25.

<sup>16</sup>*Ibid.*, h. 49.



Dalam melaksanakan tugas profesionalnya, guru dituntut untuk memiliki keterampilan dalam mengajar. Salah satu keterampilan yang diharapkan dimiliki oleh seorang guru dalam mengajar adalah keterampilan dalam memanfaatkan media pembelajaran.

Sebagaimana pada lembaga pendidikan formal pada umumnya, pembelajaran juga dilaksanakan di Madrasah Ibtidaiyah Parumpanai Kecamatan Wasuponda Kabupaten Luwu Timur dengan sistem klasikal dengan menempatkan guru sebagai posisi yang sangat penting, karena gurulah yang memulai dan mengakhiri setiap interaksi dalam proses pembelajaran. Peran guru yang sangat urgen itu menuntut keterampilan dalam melaksanakan proses pembelajaran di kelas.<sup>17</sup> Untuk itu penguasaan terhadap media pembelajaran harus dikuasai oleh seorang guru

Menurut Wina Sanjaya, bahwa proses pembelajaran pada hakekatnya adalah proses komunikasi di mana guru berperan sebagai pengantar pesan dan pelajar sebagai penerima pesan.<sup>18</sup> Dalam keadaan ini, fungsi media sangat penting agar lebih memberikan pengetahuan yang konkrit dan tepat serta mudah dipahami.

Madrasah Ibtidaiyah Parumpanai Kecamatan Wasuponda Kabupaten Luwu Timur menyelenggarakan pendidikan yang berorientasi pada pengembangan kemampuan anak yang mencakup aspek-aspek moral dan nilai-nilai agama, fisik, bahasa, kognitif, sosial emosional, dan seni.<sup>19</sup> Pengembangan aspek-aspek pribadi

---

<sup>17</sup>*Ibid.*, h. 49.

<sup>5</sup>Wina Sanjaya, *Perencanaan dan Desain Sistem Pembelajaran* (Cet. I, Jakarta: Kencana, 2008), h. 205.

<sup>19</sup>Sardiman AM., *op. cit.*, h. 13.

anak tersebut ditempuh melalui penerapan media pembelajaran yang dapat merangsang anak untuk mereksplorasi (penjajakan), menemukan, dan memanfaatkan benda-benda yang ada di sekitarnya.

Sebagaimana pemilihan metode pembelajaran, pemilihan media pembelajaran yang tepat juga terkait dengan efektivitas pembelajaran dengan mempertimbangkan beberapa faktor, yaitu sifat dari tujuan pembelajaran yang ingin dicapai, dan kebutuhan untuk memperkaya pengalaman belajar yang meliputi (a) meningkatkan motivasi belajar anak, (b) kemampuan anak yang tercakup dalam tugas, (c) pengelolaan waktu, (d) pemilihan bahan yang harus disampaikan, (e) mengetahui tempat, dan kondisi guru yang seefektif mungkin dalam menerapkannya, (f) dan menentukan prioritas penerapan yang tepat.<sup>20</sup>

Mengacu pada faktor-faktor yang menjadi dasar pertimbangan dalam memilih media pembelajaran tersebut, sehingga pemanfaatan media dalam pembelajaran di Madrasah Ibtidaiyah Parumpanai Kecamatan Wasuponda Kabupaten Luwu Timur selain disesuaikan dengan tingkat perkembangan peserta didik, juga memperhatikan tujuan pembelajaran, dan kondisi lingkungan belajar anak sesuai media yang tersedia.

Senada dengan itu, Sudjana dan Rivai yang di kutip oleh Azhar Arsyad mengemukakan bahwa manfaat media pembelajaran dalam proses belajar siswa yaitu:

1. Pembelajaran akan lebih menarik perhatian siswa sehingga dapat menumbuhkan motivasi belajar siswa

---

<sup>20</sup>Husni Rahim, dkk., *Metodologi Pendidikan Agama Islam* (Jakarta: Direktorat Jenderal Pembinaan Kelembagaan Agama Islam Departemen Agama RI, 2001), h. 92.

2. Bahan pembelajaran akan lebih jelas maknanya sehingga dapat lebih dipahami oleh siswa dan memungkinkan menguasai dan mencapai tujuan pembelajaran
3. Metode mengajar akan lebih bervariasi, tidak semata-mata komunikasi verbal melalui penuturan kata oleh guru, sehingga siswa tidak bosan dan guru tidak kehabisan tenaga, apalagi guru mengajar pada setiap pembelajaran
4. Siswa lebih banyak melakukan kegiatan belajar sebab tidak hanya mendengarkan uraian guru, tetapi juga aktivitas lain seperti mengamati, melakukan, dan mendemonstrasikan.

Penggunaan media yang dimaksudkan dalam penelitian ini adalah media pengajaran yang meliputi perangkat keras (*hardware*) dan perangkat lunak (*software*). Perangkat keras adalah alat-alat yang dapat mengantar pesan seperti OHP, radio, televisi, dan sebagainya, sedangkan yang termasuk perangkat lunak adalah isi program yang mengandung pesan seperti informasi yang terdapat pada transparansi atau buku dan bahan-bahan cetakan lainnya, cerita yang terkandung dalam film atau materi yang disuguhkan dalam bentuk bagan, grafik, diagram, dan sebagainya.<sup>21</sup>

Penggunaan media dalam proses pembelajaran di Madrasah Ibtidaiyah Parumpanai Kecamatan Wasuponda Kabupaten Luwu Timur dibedakan atas media auditif, media visual, dan media audiovisual. Penggunaan media pembelajaran tersebut diharapkan dapat bermanfaat sebagai suatu perekam yang dapat menangkap suatu obyek atau peristiwa tertentu, memanipulasi peristiwa atau obyek tertentu,

---

<sup>21</sup>Wina Sanjaya, *op. cit.*, h. 205.

menambah gairah dan motivasi belajar anak, serta memiliki nilai praktis dan efektif dalam proses pembelajaran.<sup>22</sup>

Penggunaan media pembelajaran inilah yang kemudian dikorelasikan dengan hasil belajar anak didik di Madrasah Ibtidaiyah Parumpanai Kecamatan Wasuponda Kabupaten Luwu Timur dengan menggunakan kaedah-kaedah metodologis untuk menarik suatu kesimpulan.

### **C. Efektivitas Penggunaan Media dalam Meningkatkan Hasil Belajar Siswa**

Penggunaan media dalam suatu pembelajaran merupakan faktor yang sangat penting. Oleh karena adanya penggunaan media pengajaran maka proses pembelajaran akan lebih mudah dan menarik perhatian siswa, sehingga dapat termotivasi untuk meningkatkan hasil belajarnya. Atas dasar itulah sehingga penggunaan media pengajaran dalam pelaksanaan proses pembelajaran dianggap sangat penting di dalam membantu tercapainya tujuan pembelajaran antara siswa dan guru.

Penggunaan media pembelajaran akan sangat membantu kelancaran, efektivitas dan efisiensi pencapaian tujuan. Materi pelajaran yang dimanipulasikan dalam bentuk media pembelajaran akan menjadikan seorang siswa seolah-olah bermain, asyik bekerja dengan media. Dengan demikian, pengajaran akan lebih bermakna, karena itu media sebagai salah satu alat pengajaran yang tidak dapat diabaikan dalam pengembangan sistem pengajaran yang sukses.

---

<sup>22</sup>*Ibid.*, h. 208-209.

Penggunaan media pembelajaran bertujuan untuk memberikan pengetahuan yang lebih konkret dalam proses belajar mengajar serta dapat meningkatkan daya serap dan motivasi peningkatan hasil belajar siswa. Demikian pula halnya dengan yang dilakukan oleh Madrasah Ibtidaiyah Parumpanai Kecamatan Wasuponda Kabupaten Luwu Timur dalam rangka meningkatkan hasil belajar siswa kelas V, para guru berusaha menerapkan dan menggunakan media pembelajaran dalam pelaksanaan proses pembelajaran. Penggunaan media tentu saja disesuaikan dengan materi pelajaran yang disampaikan oleh guru.

Media pengajaran dapat memberikan banyak manfaat asalkan guru dapat berperan aktif dalam pelaksanaan proses pembelajaran. Hubungan guru dengan siswa tetap merupakan elemen yang paling penting dalam sistem pendidikan modern seperti saat ini.

Menurut Azhar Arsyad bahwa tujuan dan manfaat dari media pembelajaran adalah sebagai berikut;

1. Meletakkan dasar-dasar konkret untuk berfikir, oleh karena itu mengurangi verbalisme
2. Memperbesar perhatian siswa
3. Meletakkan dasar-dasar yang penting untuk perkembangan belajar, oleh karena itu membuat pelajaran lebih mantap
4. Memberikan pengalaman nyata yang dapat menumbuhkan kegiatan berusaha sendiri dikalangan siswa
5. Menumbuhkan pemikiran yang teratur dan kontinu, terutama melalui gambar hidup

Selain itu melalui media pengajaran dituntut kemampuan guru untuk dapat mengoperasikan media yang tersedia dan sesuai dengan materi pelajaran yang diajarkannya. Untuk itu, guru harus selalu hadir untuk menyajikan materi pelajaran dengan bantuan media pembelajaran dengan manfaat sebagai berikut :

1. Meningkatkan rasa saling pengertian dan simpati dalam kelas
2. Membuahkan perubahan yang signifikan tingkah laku siswa
3. Menunjukkan hubungan antara mata pelajaran dan kebutuhan dan minat siswa dengan meningkatkan motivasi belajar siswa
4. Membawa kesegaran dan variasi bagi pengalaman belajar siswa
5. Membuat hasil belajar lebih bermakna bagi berbagai kemampuan siswa
6. Mendorong pemanfaatan yang bermakna dari mata pelajaran dengan jalan melibatkan imajinasi dan partisipasi aktif yang mengakibatkan meningkatnya hasil belajar
7. Memberikan umpan balik yang diperlukan yang dapat membantu siswa menemukan seberapa banyak telah mereka pelajari
8. Melengkapi pengalaman yang kaya dengan pengalaman itu konsep-konsep yang bermakna dapat dikembangkan
9. Memperluas wawasan dan pengalaman siswa yang mencerminkan pembelajaran nonverbalistik dan membuat generalisasi yang tepat
10. Meyakinkan diri bahwa urutan dan kejelasan pikiran siswa butuh jika mereka membangun struktur konsep dan sistem gagasan yang bermakna.<sup>23</sup>

---

<sup>23</sup>Azhar Arsyad, *Media Pembelajaran* (Cet. XIV, Jakarta: Rajawali Pers, 2011), h. 23.

Dengan demikian media pembelajaran sangat membantu guru dengan siswa dalam memperlancar proses pembelajaran dengan penyampaian materi atau bahan pelajaran lebih praktis dan mudah serta menyenangkan bagi siswa. Dengan media pengajaran guru dan siswa saling mengisi terhadap bahan ajar yang disajikan oleh guru. Selain itu media pembelajaran juga mampu menambah wawasan dan cakrawala berpikir bagi siswa dalam menyimak penyajian materi yang dikemukakan melalui media tersebut.

### **BAB III**

#### **METODOLOGI PENELITIAN**

##### **A. Populasi dan Sampel**

Populasi adalah keseluruhan objek yang menjadi objek dari setiap penelitian dan memerlukan data atau informasi yang dapat digunakan untuk menjawab masalah penelitian atau menguji hipotesis penelitian. Data tersebut diperoleh dari sumber yang jelas dan dapat dipercaya, baik individu, gejala, peristiwa, dokumen tertulis, maupun peninggalan lain yang sejenis. Seluruh sumber data yang memungkinkan memberikan informasi yang berguna bagi masalah penelitian disebut populasi atau univers.<sup>1</sup>

Suatu penelitian diawali dengan penemuan masalah, dilanjutkan dengan pengumpulan data dan informasi dari sumber yang jelas dan dapat dipercaya. Sumber data dan informasi inilah yang kemudian disebut populasi atau keseluruhan sumber diperolehnya data atau informasi.

Jadi populasi bukan hanya orang, tetapi juga obyek dan benda-benda alam yang lain. Karena itu, populasi adalah wilayah generalisasi yang terdiri atas subyek atau obyek yang memiliki kualitas dan karakteristik tertentu yang ditetapkan untuk diteliti dan ditarik kesimpulannya.<sup>2</sup>

Gambaran yang jelas tentang populasi, ditunjukkan dalam suatu makna yang terdapat dalam suatu pernyataan bahwa populasi, maknanya berkaitan dengan elemen, yakni unit tempat diperolehnya informasi. Elemen tersebut bisa berupa

---

<sup>1</sup>Nana Sudjana dan Ibrahim, *Penelitian dan Penilaian Pendidikan* (Cet. I, Bandung: Sinar Baru, 1989), h. 83.

<sup>2</sup>Sugiyono, *Metode Penelitian Administrasi Dilengkapi dengan Metode R & D* (Cet. XV, Bandung: Alfabeta, 2007), h. 90.



individu, keluarga, rumah tangga, kelompok sosial, madrasah, kelas, organisasi dan lain-lain. Dengan kata lain populasi adalah kumpulan dari sejumlah elemen.<sup>3</sup>

Sejumlah dua belas orang guru disebut sebagai anggota populasi penelitian ini. Berdasarkan jumlah populasi yang relatif kecil tersebut sehingga dilakukan penarikan sampel dengan menggunakan teknik *sampel jenuh*, di mana seluruh anggota populasi merupakan anggota sampel<sup>4</sup> atau disebut pula sebagai penelitian populasi.

## **B. Instrumen Penelitian**

Keberhasilan suatu penelitian banyak ditentukan oleh instrumen yang digunakan, sebab data yang diperlukan untuk menjawab masalah penelitian atau untuk menguji hipotesis diperoleh melalui instrumen. Sebagai alat pengumpul data, instrumen penelitian dibedakan atas beberapa jenis, yaitu tes, wawancara, angket (kuesioner), daftar inventory, skala pengukuran, observasi, dan sosiometri.<sup>5</sup>

Jenis-jenis instrumen penelitian di atas tidak seluruhnya digunakan, hal ini didasarkan pada pertimbangan atas:

1. Kejelasan dan spesifikasi masalah dan variabel (termasuk indikator) yang diteliti.
2. Pengetahuan awal tentang jumlah dan keragaman sumber data atau informasi.
3. Keterandalan instrumen dari segi reliabilitas, validitas, dan objektivitasnya.
4. Kejelasan jenis data yang diharapkan melalui penggunaan instrument.

---

<sup>3</sup>Nana Sudjana dan Ibrahim, *op. cit.*, h. 43.

<sup>4</sup>*Ibid.*, h. 96.

<sup>5</sup>Nana Sudjana dan Ibrahim, *op. cit.*, h. 99.

5. Mudah dan praktis, tetapi menghasilkan data yang diperlukan.<sup>6</sup>

Berdasarkan pertimbangan di atas, sehingga digunakan beberapa instrument yang terdiri atas:

1. Pedoman Observasi. Instrumen ini digunakan melalui daftar cek (*check lists*) dengan cara mencocokkan kesesuaiannya dengan daftar item yang telah dipersiapkan sebelumnya.<sup>7</sup> Untuk itu, daftar item yang telah disusun dilengkapi dengan alternatif pilihan ya atau tidak.
2. Pedoman Angket. Instrumen ini digunakan melalui pertanyaan secara tidak langsung kepada informan.<sup>8</sup> Agar komunikasi dengan informan dapat terarah, maka terlebih dahulu peneliti menyusun sejumlah item pertanyaan dalam bentuk tabel sebagai pedoman.

Melalui sejumlah instrument di atas, diperoleh data yang bersifat kualitatif baik yang bersifat deskriptif maupun inferensial, sehingga peneliti terlebih dahulu melakukan kategorisasi data menurut jenis dan sifatnya. Dengan demikian, maka proses analisis data lebih efektif dan efisien.

### **C. Pengumpulan Data**

Setiap penelitian yang bersifat kuantitatif, senantiasa didasarkan pada teori yang dikembangkan dalam suatu tinjauan pustaka, disamping data empiris yang

---

<sup>6</sup>*Ibid.*, h. 97-98.

<sup>7</sup>John W. Best, *Research in Education* (Third Edition, India: Prentice Hill of India, 1977), Diterjemahkan oleh Sanapiah Faisal, *Metodologi Penelitian Pendidikan* (Surabaya: Usaha Nasional, 1982), h. 208.

<sup>8</sup>Masri Singarimbun dan Sofian Effendi, *op. cit.*, h. 192.

diperoleh di lapangan, sehingga data yang terkumpul diperoleh dari kajian kepustakaan (*library research*) dan kajian lapangan (*field research*).

Pengumpulan data melalui *library research*, dilakukan dengan menggunakan kartu kutipan, baik kutipan langsung dan tidak langsung, maupun ikhtisar. Kutipan langsung adalah mengutip pendapat, teori, kaidah-kaidah, dan sebagainya berdasarkan konteks aslinya yang ditulis dengan jarak satu spasi, sedangkan kutipan tidak langsung dan ikhtisar merupakan makna suatu pendapat yang dituangkan dalam tulisan dengan jarak dua spasi.

Data empiris diperoleh di lapangan atau pada obyek penelitian melalui prosedur sebagai berikut:

1. Perencanaan, termasuk dalam kegiatan ini adalah menyusun draft (proposal) penelitian, termasuk menyusun instrument dan pengurusan perizinan, serta kegiatan lain yang bersifat administratif.
2. Pelaksanaan penelitian, yaitu mengumpulkan data di lapangan (obyek penelitian) untuk diolah, dianalisis, dan disimpulkan.
3. Penyusunan laporan penelitian. Kegiatan ini merupakan finalisasi penelitian dengan menuangkan hasil pengelolaan, analisis, dan kesimpulan tersebut ke dalam bentuk tulisan yang disusun secara sistematis, konsisten, dan metodologis.

#### **D. Teknik Analisis Data**

Kegiatan analisis data yang meliputi pengelompokkan data, mentabulasi data, dan menyajikan data berdasarkan variabel dari seluruh responden yang diteliti. Hasil analisis data ini digunakan untuk menjawab masalah penelitian atau untuk menguji hipotesis terhadap penelitian yang merumuskan hipotesis. Karena itu,

instrumen yang digunakan untuk menghasilkan data kuantitatif dalam penelitian ini adalah kuesioner.

Semenjak penelitian menghasilkan data kuantitatif, statistik menjadi alat pokok pengukuran, evaluasi, dan penelitian. Statistik adalah seperangkat teknik matematik untuk mengumpulkan, mengorganisasi, menganalisis, menginterpretasi data angka.<sup>9</sup>

Dalam menganalisis data yang bersifat kuantitatif, penggunaan statistik dibedakan atas statistik deskriptif, dan statistik inferensial. Statistik deskriptif adalah statistik yang digunakan untuk menganalisis data dengan cara mendiskripsikan atau menggambarkan data yang telah terkumpul sebagaimana adanya, termasuk dalam statistik deskriptif adalah penyajian data melalui tabel, grafik, diagram lingkaran, pictogram, perhitungan modus, median, mean (pengukuran tendensi sentral), perhitungan desil, dan persentil, perhitungan penyebaran data melalui perhitungan rata-rata dan standar deviasi, serta perhitungan persentase. Sedangkan statistik inferensial yang sering pula disebut statistik induktif atau statistik probabilitas adalah teknik statistik yang digunakan untuk menganalisis data sampel yang hasilnya diberlakukan untuk populasi.<sup>10</sup> Sesuai dengan sifatnya, penelitian ini menggunakan teknik analisis statistik deskriptif.

Untuk mendeskripsikan data kuantitatif, digunakan skala data nominal yang menghasilkan data dalam bentuk kategori jawaban yang jumlahnya dihitung dan

---

<sup>9</sup>John W. Best, *op. cit.*, h. 247.

<sup>10</sup>Sugiyono, *op. cit.*, h. 169-170.

dilukiskan dalam tabel frekuensi jawaban.<sup>11</sup> Berdasarkan data pada tabel frekuensi jawaban responden, dilakukan perhitungan persentase dengan rumus sebagai berikut:

$$M = \frac{fX}{N} \quad \text{dimana} \quad \begin{array}{l} X = \text{titik tengah dari tiap interval} \\ f = \text{frekuensi (jumlah skor pada tiap interval)} \\ N = \text{Jumlah unit-unit skor.}^{12} \end{array}$$

Untuk mengukur dan menganalisis data yang bersifat inferensial, digunakan statistik inferensial berupa *product moment correlation* dengan rumus sebagai berikut:

$$r_{xy} = \frac{XY}{\sqrt{(X^2)(Y^2)}}$$

dimana:

$$\begin{array}{ll} r_{xy} & = \text{koefisien korelasi} \\ XY & = \text{jumlah hasil kali skor X dengan skor Y yang berpasangan} \\ X^2 & = \text{jumlah skor yang dikuadratkan dalam sebaran X} \\ Y^2 & = \text{jumlah skor yang dikuadratkan dalam sebaran Y.}^{13} \end{array}$$

Derajat korelasi digambarkan secara kuantitatif dengan koefisien korelasi, bahwa suatu korelasi dikatakan positif bila tiap kenaikan unit di dalam suatu variabel, terdapat kenaikan unit yang seimbang (proporsional) di dalam variabel lainnya. Sebaliknya, suatu korelasi dikatakan negatif bila tiap kenaikan unit di dalam suatu variabel, terdapat penurunan unit yang seimbang (proporsional) di dalam variabel lainnya.<sup>14</sup> Harga  $r_{hitung}$  kemudian dibandingkan dengan harga  $r_{tabel}$  dengan derajat

---

<sup>11</sup>Lihat Sugiyono, *op. cit.*, h. 15.

<sup>12</sup>John W. Best, *op. cit.*, h. 259.

<sup>13</sup>Sudirman N, dkk., *op. cit.*, h. 299.

<sup>14</sup>John W. Best, *op. cit.*, h. 295.

nyata tertentu, sehingga hipotesis  $H_0$  diterima atau ditolak, atau sebaliknya,  $H_1$  diterima atau ditolak.

## BAB IV

### HASIL PENELITIAN

#### **A. Hasil Belajar Siswa Kelas V di Madrasah Ibtidaiyah Parumpanai Kecamatan Wasuponda Kabupaten Luwu Timur**

Suatu pengajaran tidak akan berhasil kalau tidak disertai dengan prinsip belajar dalam pembelajaran yang efektif dan efisien dari siswa itu sendiri sehingga proses belajar mengajar akan senantiasa merupakan proses kegiatan interaksi antara dua unsur manusiawi, yakni siswa sebagai pihak yang belajar dan guru sebagai pihak yang mengajar, dengan siswa sebagai subjek pokoknya.<sup>1</sup> Dalam proses interaksi antara siswa dengan guru, dibutuhkan komponen-komponen pendukung seperti adanya tujuan yang ingin dicapai, bahan atau pesan yang menjadi isi interaksi, pelajar yang aktif mengalami, guru yang melaksanakan, metode untuk mencapai tujuan, situasi yang memungkinkan proses belajar mengajar berjalan dengan baik, serta adanya penilaian terhadap hasil belajar.<sup>2</sup>

Hasil belajar merupakan suatu puncak di proses belajar, hasil belajar tersebut dilakukan setelah seluruh rangkaian dari belajar telah selesai, untuk mendapatkan hasil dari tiap pelajaran yang dilakukan siswa, maka diperlukan suatu penilaian yang dilakukan oleh guru dalam masing-masing bidang studi yang menjadi tanggung jawabnya.

---

<sup>1</sup>Sardiman AM., *Interaksi dan Motivasi Belajar Mengajar* (Cet. XVI, Jakarta: PT. Raja Grafindo Persada, 2008), h. 14.

<sup>2</sup>*Ibid.*, h. 13.

Penilaian pada dasarnya bertujuan untuk mengetahui hasil belajar siswa dan hasil mengajar guru, yang merupakan informasi belajar atau hasil belajar mengajar berupa kompetensi dasar yang dikuasai atau atau belum dikuasai oleh siswa. Hasil belajar digunakan oleh guru untuk memberi motivasi kepada siswa dan untuk perbaikan serta kualitas pembelajaran oleh guru. Dengan demikian, diharapkan adanya perubahan tingkah laku melalui perbuatan belajar dapat bersifat intensional, positif-aktif, dan efektif-fungsional. Intensional berarti perubahan tingkah laku itu terjadi karena pengalaman atau praktek yang dilakukannya dengan sengaja dan disadari atau bukan karena kebetulan. Positif berarti perubahan tingkah laku itu bermanfaat sesuai harapan yang lebih baik dari tingkah laku sebelumnya dan aktif berarti perubahan tingkah laku itu karena adanya usaha, efektif berarti perubahan tingkah laku itu membawa manfaat, serta fungsional berarti perubahan tingkah laku tersebut relatif tetap dan dapat direproduksi kembali setiap kali dibutuhkan.<sup>3</sup>

Bentuk perubahan yang mengindikasikan hasil belajar siswa di atas, dijadikan dasar dalam mengungkap data tentang hasil belajar siswa kelas V di Madrasah Ibtidaiyah Parumpanai Kecamatan Wasuponda Kabupaten Luwu Timur. Untuk itu, dilakukan penelitian atas indikator-indikator tersebut dengan menjarung akumulasi nilai anak didik berdasarkan perkembangan hasil belajar yang tertuang dalam buku laporan hasil belajar anak.

Penyelenggaraan pendidikan di Madrasah Ibtidaiyah Parumpanai Kecamatan Wasuponda Kabupaten Luwu Timur mengacu pada prinsip-prinsip

---

<sup>3</sup>Tim Penyusun Direktorat Jenderal Pembinaan Kelembagaan Agama Islam/Direktorat Pembinaan Pendidikan Agama Islam pada Sekolah Umum, *Metodologi Pendidikan Agama Islam* (Jakarta: Direktorat Jenderal Pembinaan Kelembagaan Agama Islam Departemen Agama RI, 2001), h. 25.



penyelenggaraan pendidikan secara nasional, yaitu (1) demokratis dan berkeadilan serta tidak diskriminatif dengan menjunjung tinggi hak asasi manusia, keagamaan, nilai kultural, dan kemajemukan bangsa, (2) satu kesatuan yang sistematis dengan sistem terbuka dan multimakna, (3) suatu proses pembudayaan dan pemberdayaan peserta didik yang berlangsung sepanjang hayat, (4) memberi keteladanan, membangun kemauan, dan mengembangkan kreativitas peserta didik dalam proses pembelajaran, (5) mengembangkan budaya membaca, menulis, dan berhitung bagi segenap warga masyarakat, dan (6) memberdayakan semua komponen masyarakat melalui peran serta dalam penyelenggaraan dan pengendalian mutu layanan pendidikan.<sup>4</sup>

Kegiatan pendidikan di Madrasah Ibtidaiyah Parumpanai Kecamatan Wasuponda Kabupaten Luwu Timur khususnya siswa kelas V diarahkan pada sembilan kemampuan belajar, yaitu (1) kecerdasan linguistik yang dapat dirangsang melalui berbicara, mendengarkan, membaca, menulis, dan berceritera, (2) kecerdasan logika matematik yang dapat dirangsang melalui kegiatan menghitung, membedakan bentuk, menganalisis data, dan bermain dengan benda-benda, (3) kecerdasan visual spasial yang dapat dirangsang melalui bermain balok-balok dan bentuk-bentuk geometri melengkapi puzzle, menggambar, melukis, menonton film maupun bermain imajinatif, (4) kecerdasan musikal yang dapat dirangsang melalui irama, nada, birama, berbagai bunyi dan tepuk tangan, (5) kecerdasan kinestetik yang dapat dirangsang melalui gerakan, tarian, olahraga, dan terutama gerakan tubuh, (6) kecerdasan naturalis yang dapat dirangsang melalui pengamatan lingkungan termasuk

---

<sup>4</sup>Republik Indonesia, *op. cit.*, h. 8.

mengamati fenomena alam, bercocok tanam, dan memelihara binatang, (7) kecerdasan interpersonal yang dapat dirangsang melalui bermain bersama teman, bekerjasama, bermain peran, memecahkan masalah, dan menyelesaikan konflik, (8) kecerdasan intrapersonal yang dapat dirangsang melalui pengembangan konsep diri, harga diri, mengenal diri sendiri, percaya diri, termasuk kontrol diri dan disiplin, (9) kecerdasan spiritual yang dapat dirangsang melalui penanaman nilai-nilai moral dan agama.<sup>5</sup>

Berdasarkan sembilan kemampuan yang diharapkan dimiliki oleh siswa tersebut, sehingga penelitian tentang hasil belajar siswa kelas V di Madrasah Ibtidaiyah Parumpanai Kecamatan Wasuponda Kabupaten Luwu Timur sebagaimana yang ditunjukkan dengan konversi nilai rata-rata hasil belajar siswa pada tabel berikut ini.

Tabel 1  
Nilai Rata-rata siswa kelas V

No.	Nilai Setiap Aspek			Nilai Konversi	Nilai Rata-rata
	Kognitif	Afektif	Psikomotor		
1	B	B	AB	10	3,33 (3)
2	B	B	B	9	3
3	B	B	B	9	3
4	C	B	B	8	2,67 (3)
5	B	B	B	9	3
6	B	B	B	9	3
7	AB	B	B	10	3,33 (3)
8	C	B	B	8	2,67 (3)
9	B	B	C	8	2,67 (3)
10	B	B	C	8	2,67 (3)
11	B	B	B	9	3
12	B	B	B	9	3

<sup>5</sup>Nibras OR Salim, *op. cit.*, h. 11-13.

13	B	B	B	9	3
14	B	B	C	8	2,67 (3)
15	C	B	B	8	2,67 (3)
16	AB	B	B	10	3,33 (3)
17	B	B	B	9	3
18	B	B	B	9	3
19	B	B	B	9	3
20	B	B	B	9	3

Sumber data: Buku Laporan Hasil Belajar siswa kelas V.

Keterangan:

AB = Baik dengan nilai konversi 4

B = Baik dengan nilai konversi 3

C = Baik dengan nilai konversi 2

K = Baik dengan nilai konversi 1

Hasil belajar seluruh siswa kelas V menunjukkan angka 177 yang selanjutnya dirata-ratakan dengan menggunakan rumus mean score, yaitu:

$$M = \frac{fx}{N}$$

Sehingga menghasilkan angka rata-rata bahwa  $177 : 20 = 8,85$ .

Rata-rata hasil belajar siswa kelas V tersebut ditafsirkan dengan menggunakan kategorisasi berdasarkan tabel sebagai berikut:

Tabel 2

No.	Interval	Kategori
1.	5,0 – 5,9	Rendah
2.	6,0– 6,9	Sedang
3.	7,0 – 8,4	Tinggi
4.	8,5 – 10	Sangat Tinggi

Dengan demikian, maka rata-rata hasil belajar siswa kelas V di Madrasah Ibtidaiyah Parumpanai Kecamatan Wasuponda Kabupaten Luwu Timur sebesar 8,85 dengan kategori tinggi.

### **B. Penggunaan Media di Madrasah Ibtidaiyah Parumpanai Kecamatan Wasuponda Kabupaten Luwu Timur**

Penggunaan media dalam pembelajaran dapat memberikan banyak manfaat baik kepada siswa maupun kepada guru, asalkan siswa dan guru berperan aktif dalam proses pembelajaran. Siswa dan guru merupakan elemen yang paling penting dalam terlaksananya proses pembelajaran, sehingga diharapkan kedua elemen tersebut mampu menyajikan media dalam proses pembelajaran.

Sebagaimana pada lembaga pendidikan formal pada umumnya, pembelajaran juga dilaksanakan di Madrasah Ibtidaiyah Parumpanai Kecamatan Wasuponda Kabupaten Luwu Timur dengan sistem klasikal dengan menempatkan guru sebagai posisi yang sangat penting, karena gurulah yang memulai dan mengakhiri setiap interaksi dalam proses pembelajaran. Peran guru yang sangat urgen itu menuntut keterampilan dalam melaksanakan proses pembelajaran di kelas.<sup>6</sup>Keterampilan guru yang dimaksud adalah keterampilan dalam menyediakan dan mengoprasikan media pembelajaran.

---

<sup>6</sup>Sardiman AM., *Interaksi dan Motivasi Belajar Mengajar* (Cet. XVI, Jakarta: PT. Raja Grafindo Persada, 2008), h. 195.

Madrasah Ibtidaiyah Parumpanai Kecamatan Wasuponda Kabupaten Luwu Timur khususnya kelas V berorientasi pada pengembangan kemampuan anak yang mencakup aspek-aspek moral dan nilai-nilai agama, fisik, bahasa, kognitif, sosial emosional, dan seni.<sup>7</sup> Pengembangan aspek-aspek pribadi anak tersebut ditempuh melalui penerapan media pembelajaran yang dapat merangsang anak untuk mereksplorasi (penjajakan), menemukan, dan memanfaatkan benda-benda yang ada di sekitarnya.<sup>8</sup> Berarti bahwa, media pembelajaran memiliki alat bantu pada proses belajar baik di kelas maupun di luar kelas. Media digunakan dalam rangka komunikasi dan interaksi diri siswa dalam proses pembelajaran.

Sebagaimana pemilihan metode pembelajaran, pemilihan media pembelajaran yang tepat juga terkait dengan efektivitas pembelajaran dengan mempertimbangkan beberapa faktor, yaitu sifat dari tujuan pembelajaran yang ingin dicapai, dan kebutuhan untuk memperkaya pengalaman belajar yang meliputi (a) meningkatkan motivasi belajar anak, (b) kemampuan anak yang tercakup dalam tugas, (c) pengelolaan waktu, (d) pemilihan bahan yang harus disampaikan, (e) mengetahui tempat, dan kondisi guru yang seefektif mungkin dalam menerapkannya, (f) dan menentukan prioritas penerapan yang tepat.<sup>9</sup>

Mengacu pada faktor-faktor yang menjadi dasar pertimbangan dalam memilih media pembelajaran tersebut, sehingga pemanfaatan media dalam

---

<sup>7</sup>Sardiman AM., *op. cit.*, h. 13.

<sup>8</sup>*Ibid.*, h. 16.

<sup>9</sup>Husni Rahim, dkk., *Metodologi Pendidikan Agama Islam* (Jakarta: Direktorat Jenderal Pembinaan Kelembagaan Agama Islam Departemen Agama RI, 2001), h. 92.

pembelajaran kelas V di Madrasah Ibtidaiyah Parumpanai Kecamatan Wasuponda Kabupaten Luwu Timur selain disesuaikan dengan tingkat perkembangan peserta didik, juga memperhatikan tujuan pembelajaran, dan kondisi lingkungan belajar anak sesuai media yang tersedia.

Penggunaan media yang dimaksudkan dalam penelitian ini adalah media pengajaran yang meliputi perangkat keras (*hardware*) dan perangkat lunak (*software*). Perangkat keras adalah alat-alat yang dapat mengantar pesan seperti OHP, radio, televisi, dan sebagainya, sedangkan yang termasuk perangkat lunak adalah isi program yang mengandung pesan seperti informasi yang terdapat pada transparansi atau buku dan bahan-bahan cetakan lainnya, cerita yang terkandung dalam film atau materi yang disuguhkan dalam bentuk bagan, grafik, diagram, dan sebagainya.<sup>10</sup>

Penggunaan media dalam proses pembelajaran kelas V di Madrasah Ibtidaiyah Parumpanai Kecamatan Wasuponda Kabupaten Luwu Timur dibedakan atas media auditif, media visual, dan media audiovisual. Penggunaan media pembelajaran tersebut diharapkan dapat bermanfaat sebagai suatu perekam yang dapat menangkap suatu obyek atau peristiwa tertentu, memanipulasi peristiwa atau obyek tertentu, menambah gairah dan motivasi belajar anak, serta memiliki nilai praktis dan efektif dalam proses pembelajaran.<sup>11</sup>

Penelitian tentang penggunaan media pembelajaran dalam proses pembelajaran kelas V di Madrasah Ibtidaiyah Parumpanai Kecamatan Wasuponda Kabupaten Luwu Timur difokuskan pada penggunaan berbagai jenis media

---

<sup>10</sup>Wina Sanjaya, *op. cit.*, h. 205.

<sup>11</sup>*Ibid.*, h. 208-209.

pembelajaran dan manfaat yang diperoleh atas penggunaan jenis-jenis media pembelajaran tersebut sebagaimana hasil penelitian yang dilengkapi dengan analisis atas setiap item angket setelah data hasil penelitian dituangkan dalam bentuk angket-angket.

Tabel 3  
Memperengarkan Radio Saat Mengajar

No.	Kategori	Frekuensi	Persentase
1	Sangat Sering	4	33,33%
2	Sering	7	58,34%
3	Kadang-kadang	1	8,33%
4	Tidak Pernah	-	0%
Jumlah		12	100%

Sumber data: Analisis angket item 1

Sebaran data pada tabel di atas menunjukkan bahwa terdapat 4 orang atau 33,33% responden yang menjawab sangat sering, 7 orang atau 58,34% responden yang menjawab sering, 1 orang atau 8,33% responden yang menjawab kadang-kadang dan tidak terdapat responden yang menjawab tidak pernah. Hal ini menggambarkan bahwa guru di kelas V Madrasah Ibtidaiyah Parumpanai Kecamatan Wasuponda Kabupaten Luwu Timur sering memperdengarkan radio saat mengajar.

Tabel 4  
Memperlihatkan Film *Slide* Saat Mengajar

No.	Kategori	Frekuensi	Persentase
-----	----------	-----------	------------

1	Sangat Sering	3	25%
2	Sering	4	33,33%
3	Kadang-kadang	2	16,67%
4	Tidak Pernah	3	25%
Jumlah		12	100%

Sumber data: Analisis angket item 2

Sebaran data pada tabel di atas menunjukkan bahwa terdapat 3 orang atau 25% responden yang memilih sangat sering, 4 orang atau 33,33% responden yang memilih sering, 2 orang atau 16,67% responden menjawab kategori kadang-kadang dan 3 orang atau 25% kategori tidak pernah. Hal ini menggambarkan bahwa guru di kelas V Madrasah Ibtidaiyah Parumpanai Kecamatan Wasuponda Kabupaten Luwu Timur sering memperlihatkan film *slide* pada anak didik pada saat mengajar.

Tabel 5  
Memperlihatkan Foto Saat Mengajar

No.	Kategori	Frekuensi	Persentase
1	Sangat Sering	6	50%
2	Sering	6	50%
3	Kadang-kadang	-	0%
4	Tidak Pernah	-	0%
Jumlah		12	100%

Sumber data: Analisis angket item 3

Tentang guru yang memperlihatkan foto pada anak didik saat mengajar, diperoleh data bahwa terdapat 6 orang atau 50% responden yang memilih sangat sering, 6 orang atau 50% responden yang memilih sering, dan tidak terdapat responden yang memilih kategori kadang-kadang dan kategori tidak pernah. Sehingga dapat dinyatakan bahwa bahwa guru di kelas V Madrasah Ibtidaiyah Parumpanai



Kecamatan Wasuponda Kabupaten Luwu Timur sering memperlihatkan foto pada anak didik pada saat mengajar.

Tabel 6  
Menggunakan Translite Saat Mengajar

No.	Kategori	Frekuensi	Persentase
1	Sangat Sering	3	25%
2	Sering	8	66,67%
3	Kadang-kadang	1	8,33%
4	Tidak Pernah	-	0%
Jumlah		12	100%

Sumber data: Analisis angket item 4

Hasil analisis angket item 4 menunjukkan bahwa terdapat 3 orang atau 25% responden yang memilih sangat sering, 8 orang atau 66,67% responden yang memilih sering, 1 orang atau 8,33% responden yang memilih kategori kadang-kadang dan tidak terdapat responden yang memilih kategori tidak pernah. Hal ini menggambarkan bahwa guru di kelas V Madrasah Ibtidaiyah Parumpanai Kecamatan Wasuponda Kabupaten Luwu Timur sering menggunakan translite pada anak didik saat mengajar.

Tabel 7  
Memperlihatkan Lukisan Saat Mengajar

No.	Kategori	Frekuensi	Persentase
1	Sangat Sering	10	83,33%
2	Sering	2	16,67%
3	Kadang-kadang	-	0%
4	Tidak Pernah	-	0%
Jumlah		12	100%

Sumber data: Analisis angket item 5

Data pada tabel di atas menginformasikan bahwa guru di kelas V Madrasah Ibtidaiyah Parumpanai Kecamatan Wasuponda Kabupaten Luwu Timur sangat sering memperlihatkan lukisan pada anak didik saat mengajar. Terbukti terhadap 12

responden, terdapat 10 orang atau 83,33% responden yang memilih sangat sering, 2 orang atau 16,67% responden yang memilih sering, dan tidak terdapat responden yang memilih kategori kadang-kadang dan tidak pernah.

Tabel 8  
Memperlihatkan Gambar Saat Mengajar

No.	Kategori	Frekuensi	Persentase
1	Sangat Sering	7	58,33%
2	Sering	5	41,67%
3	Kadang-kadang	-	0%
4	Tidak Pernah	-	0%
Jumlah		12	100%

Sumber data: Analisis angket item 6

Sebaran data pada tabel di atas menunjukkan bahwa terdapat 7 orang atau 58,33% responden yang memilih sangat sering, 5 orang atau 41,67% responden yang memilih sering, dan tidak terdapat responden yang memilih kategori kadang-kadang dan kategori tidak pernah. Hal ini menggambarkan bahwa guru di kelas V Madrasah Ibtidaiyah Parumpanai Kecamatan Wasuponda Kabupaten Luwu Timur sangat sering memperlihatkan gambar pada anak didik saat mengajar.

Tabel 9  
Menggunakan Media Grafis Saat Mengajar

No.	Kategori	Frekuensi	Persentase
1	Sangat Sering	2	16,67%
2	Sering	10	83,33%
3	Kadang-kadang	-	0%
4	Tidak Pernah	-	0%
Jumlah		12	100%

Sumber data: Analisis angket item 7

Hasil analisis angket item 7 menunjukkan bahwa terdapat 2 orang atau 16,67% responden yang memilih sangat sering, 10 orang atau 83,33% responden yang memilih sering, dan tidak terdapat responden yang memilih kategori kadang-

kadang dan kategori tidak pernah. Hal ini menggambarkan bahwa guru di kelas V Madrasah Ibtidaiyah Parumpanai Kecamatan Wasuponda Kabupaten Luwu Timur sering menggunakan media grafis pada anak didik saat mengajar.

Tabel 10

## Memperlihatkan Rekaman Video Saat Mengajar

No.	Kategori	Frekuensi	Persentase
1	Sangat Sering	3	25%
2	Sering	8	66,67%
3	Kadang-kadang	1	8,33%
4	Tidak Pernah	-	0%
Jumlah		12	100%

Sumber data: Analisis angket item 8

Tentang guru yang memperlihatkan rekaman video saat mengajar diperoleh data bahwa terdapat 3 orang atau 25% responden yang memilih sangat sering, 8 orang atau 66,67% responden yang memilih sering, 1 orang atau 8,33% responden yang memilih kadang-kadang dan tidak terdapat responden yang memilih kategori tidak pernah. Hal ini menggambarkan bahwa guru di kelas V Madrasah Ibtidaiyah Parumpanai Kecamatan Wasuponda Kabupaten Luwu Timur sering memperlihatkan rekaman video pada anak didik saat mengajar.

Tabel 11

## Mengajak Siswa Menonton TV secara Bersama-sama

No.	Kategori	Frekuensi	Persentase
1	Sangat Sering	7	58,33%
2	Sering	5	41,67%
3	Kadang-kadang	-	0%
4	Tidak Pernah	-	0%
Jumlah		12	100%

Sumber data: Analisis angket item 9

Data pada tabel di atas menginformasikan bahwa guru di kelas V Madrasah Ibtidaiyah Parumpanai Kecamatan Wasuponda Kabupaten Luwu Timur sering mengajak siswa menonton TV secara bersama-sama saat mengajar. Terbukti terhadap

12 responden, terdapat 7 orang atau 58,33% responden yang memilih sangat sering, 5 orang atau 41,67% responden yang memilih sering, dan tidak ditemukan responden yang memilih kategori kadang-kadang dan tidak pernah.

Tabel 12  
Menggambar Bagan Saat Mengajar

No.	Kategori	Frekuensi	Persentase
1	Sangat Sering	11	91,67%
2	Sering	1	8,33%
3	Kadang-kadang	-	0%
4	Tidak Pernah	-	0%
Jumlah		12	100%

Sumber data: Analisis angket item 10

Sebaran data pada tabel di atas menunjukkan bahwa terdapat 11 orang atau 91,67% responden yang memilih sangat sering, 1 orang atau 8,33% responden yang memilih sering, dan tidak terdapat responden yang memilih kategori kadang-kadang dan kategori tidak pernah. Hal ini menggambarkan bahwa guru di kelas V Madrasah Ibtidaiyah Parumpanai Kecamatan Wasuponda Kabupaten Luwu Timur sangat sering menggambar bagan saat mengajar.

Berdasarkan hasil analisis setiap item angket di atas, diperoleh hasil secara akumulatif, bahwa terdapat rata-rata 46,67% responden memilih kategori sangat sering, rata-rata 50,84% responden memilih kategori sering, rata-rata 2,50% responden memilih kategori kadang-kadang, dan tidak terdapat responden yang memilih kategori tidak pernah menggunakan berbagai jenis media pembelajaran dalam proses pembelajaran, sehingga dapat disimpulkan bahwa penggunaan media auditori, visual, dan audiovisual dalam proses pembelajaran sering dilakukan oleh guru di kelas V Madrasah Ibtidaiyah Parumpanai Kecamatan Wasuponda Kabupaten Luwu Timur.

Penggunaan media pembelajaran tersebut berdampak pada sejumlah fungsi dan peran media pembelajaran sebagaimana yang dikembangkan dalam instrumen penelitian dengan hasil penelitian sebagai berikut:

Tabel 13  
Menangkap Peristiwa Peristiwa Tertentu Melalui Media

No.	Kategori	Frekuensi	Persentase
1	Sangat Setuju	8	66,67%
2	Setuju	4	33,33%
3	Kurang Setuju	-	0%
4	Tidak Setuju	-	0%
Jumlah		12	100%

Sumber data: Analisis angket item 11

Terhadap 12 responden, terdapat 8 orang atau 66,67% responden yang menjawab sangat setuju, 4 orang atau 33,33% responden yang menjawab setuju, dan tidak terdapat responden yang menjawab kurang setuju dan tidak setuju. Hal ini menggambarkan bahwa guru di kelas V Madrasah Ibtidaiyah Parumpanai Kecamatan Wasuponda Kabupaten Luwu Timur sangat setuju jika melalui media, anak didik dapat menangkap peristiwa-peristiwa tertentu.

Tabel 14  
Memperjelas Materi Pembelajaran Melalui Media

No.	Kategori	Frekuensi	Persentase
1	Sangat Setuju	3	25%
2	Setuju	9	75%
3	Kurang Setuju	-	0%
4	Tidak Setuju	-	0%
Jumlah		12	100%

Sumber data: Analisis angket item 12

Sebaran data pada tabel di atas menunjukkan bahwa terdapat 3 orang atau 25% responden yang menjawab sangat setuju, 9 orang atau 75% responden yang

menjawab setuju, dan tidak terdapat responden yang menjawab kurang setuju dan tidak setuju. Hal ini menggambarkan bahwa guru di kelas V Madrasah Ibtidaiyah Parumpanai Kecamatan Wasuponda Kabupaten Luwu Timur setuju bila materi pembelajaran diperjelas dengan menggunakan media.

Tabel 15  
Menambah Gairah Belajar Anak dengan Menggunakan Media

No.	Kategori	Frekuensi	Persentase
1	Sangat Setuju	10	83,33%
2	Setuju	2	16,67%
3	Kurang Setuju	-	0%
4	Tidak Setuju	-	0%
Jumlah		12	100%

Sumber data: Analisis angket item 13

Hasil analisis angket item 13 menunjukkan bahwa terdapat 10 orang atau 83,33% responden yang menjawab sangat setuju, 2 orang atau 16,67% responden yang menjawab setuju, dan tidak terdapat responden yang menjawab kurang setuju dan tidak setuju. Sehingga dapat dinyatakan bahwa guru di kelas V Madrasah Ibtidaiyah Parumpanai Kecamatan Wasuponda Kabupaten Luwu Timur sangat setuju menggunakan media yang dapat menambah gairah belajar anak didik.

Tabel 16  
Mengaktifkan Belajar Anak dengan Media

No.	Kategori	Frekuensi	Persentase
1	Sangat Setuju	11	91,67%
2	Setuju	1	8,33%
3	Kurang Setuju	-	0%
4	Tidak Setuju	-	0%
Jumlah		12	100%

Sumber data: Analisis angket item 14

Data pada tabel di atas menggambarkan bahwa guru di kelas V Madrasah Ibtidaiyah Parumpanai Kecamatan Wasuponda Kabupaten Luwu Timur pada umumnya sangat setuju menggunakan media yang dapat mengaktifkan belajar anak didik. Hal ini berdasarkan data yang diperoleh bahwa terdapat 11 orang atau 91,67%

responden yang menjawab sangat setuju, 1 orang atau 8,33% responden yang menjawab setuju, dan tidak terdapat responden yang menjawab kurang setuju dan tidak setuju. Sehingga dapat dinyatakan bahwa guru di kelas V Madrasah Ibtidaiyah Parumpanai Kecamatan Wasuponda Kabupaten Luwu Timur sangat setuju menggunakan media yang dapat menambah gairah belajar anak didik.

Tabel 17

## Pembelajaran Praktis Melalui Media

No.	Kategori	Frekuensi	Persentase
1	Sangat Setuju	5	41,67%
2	Setuju	7	58,33%
3	Kurang Setuju	-	0%
4	Tidak Setuju	-	0%
Jumlah		12	100%

Sumber data: Analisis angket item 15

Sebaran data pada tabel di atas menunjukkan bahwa terdapat 5 orang atau 41,67% responden yang menjawab sangat setuju, 7 orang atau 58,33% responden yang menjawab setuju, dan tidak terdapat responden yang menjawab kategori kurang setuju dan kategori tidak setuju. Hal ini sekaligus menggambarkan bahwa guru di kelas V Madrasah Ibtidaiyah Parumpanai Kecamatan Wasuponda Kabupaten Luwu Timur pada umumnya setuju mengenai pembelajaran yang praktis melalui media.

Berdasarkan hasil analisis setiap item angket di atas, diperoleh hasil secara akumulatif, bahwa terdapat rata-rata 61,67% responden memilih kategori sangat setuju, rata-rata 38,33% responden memilih kategori setuju, dan tidak terdapat jawaban atas kategori tidak setuju atas fungsi dan peran media pembelajaran sebagai perekam yang dapat menangkap suatu obyek atau peristiwa tertentu, memanipulasi peristiwa atau obyek tertentu, menambah gairah dan motivasi belajar anak, serta memiliki nilai praktis dan efektif dalam proses pembelajaran. Karena itu, fungsi dan peran media dalam proses pembelajaran tersebut mendapat respon dengan kategori

sangat setuju oleh guru di kelas V Madrasah Ibtidaiyah Parumpanai Kecamatan Wasuponda Kabupaten Luwu Timur.

**C. Pengaruh Penggunaan Media Pembelajaran Terhadap Peningkatan Hasil Belajar Siswa Kelas V di Madrasah Ibtidaiyah Parumpanai Kecamatan Wasuponda Kabupaten Luwu Timur**

Pemanfaatan media di kelas V Madrasah Ibtidaiyah Parumpanai Kecamatan Wasuponda Kabupaten Luwu Timur yang mencakup media auditif, media visual dan media audiovisual yang berfungsi sebagai perekam yang dapat menangkap suatu obyek atau peristiwa tertentu, memanipulasi peristiwa atau obyek tertentu, menambah gairah dan motivasi belajar anak, serta memiliki nilai praktis dan efektif dalam proses pembelajaran, berdampak pada proses dan hasil pembelajaran, sebagaimana yang tampak pada pemanfaatan berbagai jenis media dalam pembelajaran tersebut yang dikorelasikan dengan peningkatan hasil belajar anak didik melalui proses perhitungan sebagai berikut:

Tabel 18

Skor Setiap Item untuk Kategori Jawaban

No.	Skor Masing-masing Kategori							
	SS	Skor	S	Skor	KK	Skor	TP	Skor
1	4	16	7	21	1	2	0	0
2	3	12	4	16	2	4	3	3
3	6	24	6	18	0	0	0	0
4	3	12	8	24	1	2	0	0
5	10	40	2	6	0	0	0	0
6	7	28	5	15	0	0	0	0
7	2	8	10	30	0	0	0	0
8	3	12	8	24	1	2	0	0
9	7	28	5	15	0	0	0	0
10	11	44	1	3	0	0	0	0
11	8	32	4	12	0	0	0	0



12	3	12	9	27	0	0	0	0
13	10	40	2	6	0	0	0	0
14	11	44	1	3	0	0	0	0
15	5	20	7	21	0	0	0	0
Rata-rata	6,2	24,8	4,9	16,7	0,3	0,6	0,2	0,2

Sebaran data dalam tabel di atas menunjukkan, bahwa pemanfaatan media dalam pembelajaran di kelas V Madrasah Ibtidaiyah Parumpanai Kecamatan Wasuponda Kabupaten Luwu Timur mencapai skor angka rata-rata 24,8 berkategori sangat sering, rata-rata 16,7 berkategori sering, 0,6 berkategori kadang-kadang, dan tidak ada skor (0,2) untuk kategori tidak pernah. Skor tersebut sekaligus menggambarkan seringnya guru di kelas V Madrasah Ibtidaiyah Parumpanai Kecamatan Wasuponda Kabupaten Luwu Timur memanfaatkan media dalam proses pembelajaran.

Untuk menggambarkan korelasi antara variabel penggunaan media dalam pembelajaran dengan variabel peningkatan hasil belajar, dilakukan perhitungan rata-rata skor untuk setiap item angket dengan cara membagi jumlah skor keseluruhan kategori jawaban dengan jumlah responden pada setiap item angket.

Tabel 19

## Skor Rata-rata Setiap Item Angket

No	Skor Masing-masing Kategori				Jumlah Skor	Rata-rata Skor	Pembulatan
	SS	S	KK	TP			
1	16	21	2	0	39	2.60	3
2	12	16	4	3	35	2.50	3
3	24	18	0	0	42	2.80	3
4	12	24	2	0	38	2.53	3
5	40	6	0	0	46	3.07	3

6	28	15	0	0	43	2.87	3
7	8	30	0	0	38	2.53	3
8	12	24	2	0	38	2.53	3
9	28	15	0	0	42	2.80	3
10	44	3	0	0	47	3.13	3
11	32	12	0	0	44	2.93	3
12	12	27	0	0	39	2.60	3
13	40	6	0	0	46	3.07	3
14	44	3	0	0	47	3.13	3
15	20	21	0	0	41	2.73	3

Skor rata-rata tersebut di atas dijadikan acuan dalam mendistribusi frekuensi data masing-masing variabel, sebagaimana yang tampak pada tabel sebagai berikut:

Tabel 20  
Distribusi Frekuensi Masing-masing Variabel

No.	X	Y	X <sup>2</sup>	Y <sup>2</sup>	XY
1.	3	3	9	9	9
2.	3	3	9	9	9
3.	3	3	9	9	9
4.	3	3	9	9	9
5.	3	3	9	9	9
6.	3	3	9	9	9
7.	3	3	9	9	9
8.	3	3	9	9	9
9.	3	3	9	9	9
10.	3	3	9	9	9
11.	3	3	9	9	9
12.	3	3	9	9	9
13.	3	3	9	9	9
14.	3	3	9	9	9
15.	3	3	9	9	9
Jumlah			135	135	135

Korelasi antara variabel X dengan variabel Y ditunjukkan dengan  $r_{hitung}$ . Untuk itu, digunakan *product moment correlation* dengan rumus bahwa:

$$r_{xy} = \frac{XY}{\dots}$$

$$\sqrt{(X^2)(Y^2)}$$

dimana:

- $r_{xy}$  = koefisien korelasi  
 $\sum XY$  = jumlah hasil kali skor X dengan skor Y yang berpasangan  
 $\sum X^2$  = jumlah skor yang dikuadratkan dalam sebaran X  
 $\sum Y^2$  = jumlah skor yang dikuadratkan dalam sebaran Y.<sup>12</sup>

Derajat korelasi digambarkan secara kuantitatif dengan koefisien korelasi, bahwa suatu korelasi dikatakan positif bila tiap kenaikan unit di dalam suatu variabel, terdapat kenaikan unit yang seimbang (proporsional) di dalam variabel lainnya. Sebaliknya, suatu korelasi dikatakan negatif bila tiap kenaikan unit di dalam suatu variabel, terdapat penurunan unit yang seimbang (proporsional) di dalam variabel lainnya.<sup>13</sup> Harga  $r_{hitung}$  kemudian dibandingkan dengan harga  $r_{tabel}$  dengan derajat nyata tertentu, sehingga hipotesis  $H_0$  diterima atau ditolak, atau sebaliknya,  $H_1$  diterima atau ditolak.

Berdasarkan rumus di atas, maka nilai  $r_{hitung}$  ditunjukkan dengan hasil perhitungan sebagai berikut:

$$r_{xy} = \frac{135}{\sqrt{(135)(135)}}$$

$$r_{xy} = \frac{135}{(11,62)(11,62)}$$

$$135$$

<sup>12</sup>Sudirman N, dkk., *op. cit.*, h. 299.

<sup>13</sup>John W. Best, *op. cit.*, h. 295.

$$r_{xy} = \frac{135}{135,0244} = 0,999$$

Harga koefisien korelasi  $r_{hitung}$  di atas diinterpretasikan baik dengan tabel koefisien korelasi, maupun dengan berkonsultasi ke tabel harga kritik *r product moment* sehingga dapat diketahui signifikansi korelasi tersebut.<sup>14</sup> Dengan berkonsultasi pada tabel koefisien korelasi, yaitu antara 0,800 sampai dengan 1,00 termasuk kategori sangat tinggi, antara 0,600 sampai dengan 0,800 termasuk kategori tinggi, antara 0,400 sampai dengan 0,600 termasuk kategori cukup, antara 0,200 sampai dengan 0,400 termasuk kategori rendah, antara 0,00 sampai dengan 0,200 termasuk kategori sangat rendah,<sup>15</sup> maka harga koefisien  $r_{hitung}$  0,999 termasuk kategori sangat tinggi. Dengan demikian, maka pemanfaatan media pembelajaran berkorelasi sangat tinggi terhadap hasil belajar siswa kelas V di Madrasah Ibtidaiyah Parumpanai Kecamatan Wasuponda Kabupaten Luwu Timur.

Jika dikonsultasikan dan diinterpretasikan atas harga koefisien  $r_{hitung}$  terhadap  $r_{tabel}$  dengan jumlah  $N = 12$  untuk taraf signifikan 0,05 atau 5%, maka  $r_{hitung} = 0,999 > r_{tabel} = 0,576$ ,<sup>16</sup> dan untuk taraf signifikan 0,01 atau 1%, maka  $r_{hitung} = 0,999 > r_{tabel} = 0,708$ ,<sup>17</sup> sehingga baik dengan taraf signifikan 5% maupun dengan

---

<sup>14</sup>Suharsimi Arikunto, *Dasar-dasar Evaluasi Pendidikan* (Cet. VII, Jakarta: Bumi Aksara, 1991), h. 71-72.

<sup>15</sup>*Ibid.*, h. 71.

<sup>16</sup>Sugiyono, *op. cit.*, h. 369.

<sup>17</sup>*Ibid.*, h. 370

taraf signifikan 1%,  $r_{hitung}$  lebih besar dari  $r_{tabel}$ . Dengan demikian, maka  $H_0$  ditolak dan  $H_1$  diterima yang berarti pula bahwa terdapat pengaruh yang signifikan antara penggunaan media dalam pembelajaran dengan hasil belajar siswa kelas V di Madrasah Ibtidaiyah Parumpanai Kecamatan Wasuponda Kabupaten Luwu Timur.

## **BAB V**

### **PENUTUP**

#### **A. Kesimpulan**

Penelitian tentang pengaruh pemanfaatan media pembelajaran terhadap hasil belajar siswa kelas V di Madrasah Ibtidaiyah Parumpanai Kecamatan Wasuponda Kabupaten Luwu Timur ini, mengantar pada suatu kesimpulan bahwa:

- 1.. Kegiatan pendidikan di Madrasah Ibtidaiyah Parumpanai Kecamatan Wasuponda Kabupaten Luwu Timur diarahkan pada sembilan kemampuan belajar, yaitu kecerdasan linguistik, kecerdasan logika matematik, membedakan bentuk, menganalisis data, dan bermain dengan benda-benda, kecerdasan visual spasial, menggambar, melukis, menonton film maupun bermain imajinatif, kecerdasan musikal yang dapat dirangsang melalui irama, nada, birama, berbagai bunyi dan tepuk tangan, kecerdasan kinestetik yang dapat dirangsang melalui gerakan, tarian, olahraga, dan terutama gerakan tubuh, kecerdasan naturalis yang dapat dirangsang melalui pengamatan lingkungan termasuk mengamati fenomena alam, bercocok tanam, dan memelihara binatang, kecerdasan interpersonal yang dapat dirangsang melalui bermain bersama teman, bekerjasama, bermain peran, memecahkan masalah, dan menyelesaikan konflik, kecerdasan intrapersonal yang dapat dirangsang melalui pengembangan konsep diri, harga diri, mengenal diri sendiri, percaya diri, termasuk kontrol diri dan disiplin, kecerdasan spiritual yang dapat dirangsang melalui penanaman nilai-nilai moral dan agama.

Kesembilan kecerdasan tersebut tercermin dalam hasil belajar anak didik yang meliputi aspek kognitif, afektif, dan psikomotor dengan rata-rata hasil belajar anak sebesar 8,85 dengan kategori tinggi. Dengan demikian hasil belajar

siswa kelas V di Madrasah Ibtidaiyah Parumpanai Kecamatan Wasuponda Kabupaten Luwu Timur yang meliputi aspek kognitif, afektif, dan psikomotor, berada pada rata-rata 8,85 dengan kategori tinggi.

2. Penggunaan media diharapkan dapat bermanfaat sebagai suatu perekam yang dapat menangkap suatu obyek atau peristiwa tertentu, memanipulasi peristiwa atau obyek tertentu, menambah gairah dan hasil belajar siswa kelas V, serta memiliki nilai praktis dan efektif dalam proses pembelajaran. Berdasarkan hasil analisis setiap item angket data secara akumulatif, bahwa terdapat rata-rata 61,67% responden memilih kategori sangat setuju, rata-rata 38,33% responden memilih kategori setuju, dan tidak terdapat jawaban atas kategori tidak setuju atas fungsi dan peran media pembelajaran sebagai perekam yang dapat menangkap suatu obyek atau peristiwa tertentu, memanipulasi peristiwa atau obyek tertentu, menambah gairah dan motivasi belajar anak, serta memiliki nilai praktis dan efektif dalam proses pembelajaran. Karena itu, fungsi dan peran media dalam proses pembelajaran tersebut mendapat respon dengan kategori sangat setuju oleh guru di kelas V Madrasah Ibtidaiyah Parumpanai Kecamatan Wasuponda Kabupaten Luwu Timur. Harga koefisien korelasi  $r_{hitung}$  adalah 0,999 diinterpretasikan baik dengan tabel koefisien korelasi, maupun dengan berkonsultasi ke tabel harga kritik  $r$  *product moment* sehingga dapat diketahui signifikansi korelasi tersebut. Dengan berkonsultasi pada tabel koefisien korelasi, yaitu antara 0,800 sampai dengan 1,00 termasuk kategori sangat tinggi, antara 0,600 sampai dengan 0,800 termasuk kategori tinggi, antara 0,400 sampai dengan 0,600 termasuk kategori cukup, antara 0,200 sampai dengan 0,400 termasuk kategori rendah, antara 0,00 sampai dengan 0,200 termasuk kategori sangat

rendah, maka harga koefisien  $r_{hitung}$  0,999 termasuk kategori sangat tinggi. Dengan demikian, maka efektifitas penggunaan media pembelajaran berkorelasi sangat tinggi terhadap hasil belajar siswa kelas V Madrasah Ibtidaiyah Parumpanai Kecamatan Wasuponda Kabupaten Luwu Timur. Jika dikonsultasikan dan diinterpretasikan atas harga koefisien  $r_{hitung}$  terhadap  $r_{tabel}$  dengan jumlah  $N = 12$  untuk taraf signifikan 0,05 atau 5%, maka  $r_{hitung} = 0,999 > r_{tabel} = 0,576$ , dan untuk taraf signifikan 0,01 atau 1%, maka  $r_{hitung} = 0,999 > r_{tabel} = 0,708$ , sehingga baik dengan taraf signifikan 5% maupun dengan taraf signifikan 1%,  $r_{hitung}$  lebih besar dari  $r_{tabel}$ . Dengan demikian, maka  $H_0$  ditolak dan  $H_1$  diterima yang berarti pula bahwa terdapat pengaruh yang signifikan antara proses pengamatan langsung dengan hasil belajar siswa kelas V di Madrasah Ibtidaiyah Parumpanai Kecamatan Wasuponda Kabupaten Luwu Timur.

## **B. Saran-saran**

Guru merupakan sentral figur yang memegang peranan penting dalam pelaksanaan pembelajaran di madrasah, sedangkan siswa di pihak lain diharapkan untuk lebih aktif dalam mengembangkan potensi yang dimilikinya. Dalam melaksanakan perannya, guru dituntut untuk senantiasa mengembangkan kompetensi yang ada padanya baik berupa kompetensi akademik, kepribadian, dan sosial, maupun kompetensi yang berhubungan dengan profesional. Salah satu faktor yang dapat membantu tugas profesional guru di sekolah adalah dengan menguasai sejumlah keterampilan mengajar. Upaya pengembangan kompetensi guru dapat berkembang bila guru yang bersangkutan diberi kesempatan yang banyak untuk itu. Karena itu, pihak-pihak yang terkait diharapkan untuk memberi kesempatan yang lebih banyak kepada para guru untuk mengembangkan keterampilan mengajarnya.



Suatu kenyataan bahwa kesejahteraan para guru masih belum terpenuhi sepenuhnya. Kenyataan yang demikian terkadang menjadi pemicu bagi guru untuk mencari penghasilan tambahan di luar waktu tugasnya yang sekaligus menyebabkan guru kurang konsentrasi pada tugas pokoknya. Untuk itu, kesejahteraan para guru perlu ditingkatkan khususnya mendorong mereka dalam mempercepat kenaikan pangkat dan golongan dan yang lebih utama adalah memberi kesempatan yang lebih banyak kepada guru untuk mengikuti proses sertifikasi guru.

Keberhasilan pendidikan di madrasah bukanlah guru satu-satunya faktor yang menentukan. Selain faktor siswa itu sendiri, faktor luar khususnya lingkungan belajar turut pula menentukan. Sehubungan dengan itu, maka lingkungan belajar anak baik di madrasah maupun di luar madrasah perlu ditata sedemikian rupa agar dapat mendukung terciptanya kondisi edukatif.

## DAFTAR KEPUSTAKAAN

al-Qur'an al-Karim

Ahmad, Muhammad Abdul Qadir, *Thuruqu Ta'limi al-Tarbiyah al-Islamiyah*, Mesir: Maktabah al-Nahdhah al-Mishriyah, 1981, Diterjemahkan oleh Departemen Agama RI; *Metodologi Pengajaran Pendidikan Agama Islam*, Jakarta: Proyek Pembinaan Prasarana dan Sarana Perguruan Tinggi Agama/IAIN Direktorat Jenderal Pembinaan Kelembagaan Agama Islam, 1984/1985.

Ali, Mohammad Daud dan Habibah Daud, *Lembaga-lembaga Islam di Indonesia*, Cet. I, Jakarta: PT. Raja Grafindo Persada, 1995.

Arikunto, Suharsimi, *Dasar-dasar Evaluasi*, Cet. VII, Jakarta: Bumi Aksara, 1991.

Azhar Arsyad, *Media Pembelajaran*, Cet. XIV, Jakarta: Rajawali Pers, 2011

Best, John W; *Research in Education*, Third Edition; India: Prentice Hill of India, 1977, Diterjemhkan oleh Sanapiah Faisal dan Mulyadi Guntur Waseso, *Metodologi Penelitian Pendidikan*, Surabaya: Usaha Nasional, 1982.

Daradjat, Zakiah, dkk; *Ilmu Pendidikan Islam*, Cet. VI, Jakarta: Bumi Aksara, 2006.

-----, *Metodik Khusus Pengajaran Agama Islam*, Cet. I, Jakarta: Bumi Aksara, 1995.

Departemen Agama RI; *Al Qur'an dan Terjemahnya*, Medinah Munawwarah: Mujamma' Khadim al-Haramain al-Syarifain al-Malik Fahd li Thiba'at Mushhaf al-Syarif, 1411 H.

-----, *Sejarah Pendidikan Islam di Indonesia*, Jakarta: Proyek Pembinaan Prasarana dan Sarana Perguruan Tinggi Agama/IAIN Direktorat Jenderal Pembinaan Kelembagaan Agama Islam Departemen Agama RI, 1986.

Djaelani, A. Timur, *Peningkatan Mutu Pendidikan dan Pembangunan Perguruan Agama*, Jakarta: Dermaga, 1980.

Kunandar, *Guru Profesional Implementasi Kurikulum Tingkat Satuan Pendidikan (KTSP) dan Sukses dalam Sertifikasi Guru*, Ed. I, Jakarta: PT. Raja Grafindo Persada, 2008.

Mappanganro, *Eksistensi Madrasah dalam Sistem Pendidikan Nasional*, Ujungpandang: Yayasan Ahkam, 1996.

-----, *Implementasi Pendidikan Islam di Sekolah*, Ujungpandang: Yayasan Ahkam, 1996.

Marimba, Ahmad D; *Pengantar Filsafat Pendidikan*, Cet. VIII, Bandung: PT. Al-Ma'arif, 1989.

Mugiarso, Heru, dkk; *Materi Pokok Perkembangan Peserta Didik*, Jakarta: Direktorat Jenderal Pembinaan Kelembagaan Agama Islam dan Universitas Terbuka, 1994.

Muslich, Masnur, *KTSP Pembelajaran Berbasis Kompetensi dan Kontekstual*, Cet. IV, Jakarta: Bumi Aksara, 2008.

Nasution, Noehi, dkk; *Materi Pokok Psikologi Pendidikan*, Jakarta: Direktorat Jenderal Pembinaan Kelembagaan Agama Islam dan Universitas Terbuka, 1991.

Poerwadarminta, W.J.S; *Kamus Umum Bahasa Indonesia*, Cet. VII, Jakarta: PN. Balai Pustaka, 1984.

Rasyad, Amiruddin dan Darhim, *Materi Pokok Media Pengajaran*, Jakarta: Direktorat Jenderal Pembinaan Kelembagaan Agama Islam dan Universitas Terbuka, 1996.

Redja Mudyahardjo, *Filsafat Ilmu Pendidikan: Suatu Pengantar*, Cet. IV, Bandung: PT. Remaja Rosdakarya, 2006.

Republik Indonesia, *Undang-undang Republik Indonesia Nomor 20 Tahun 2003 Tentang Sistem Pendidikan Nasional*, Cet. I, Jakarta: PN. Panca Usaha, 2003.

Rumini, Sri, dkk; *Psikologi Pendidikan*, Cet. I, Yogyakarta: Usaha Percetakan dan Penerbitan (UPP) IKIP Yogyakarta, 1993.

Sanjaya, Wina, *Kurikulum dan Pembelajaran Teori dan Praktik Pengembangan Kurikulum Tingkat Satuan Pendidikan (KTSP)*, Cet. I, Jakarta: Kencana, 2008.

Sardiman AM; *Interaksi dan Motivasi Belajar-Mengajar*, Ed. XVI, Jakarta: PT. Raja Grafindo Persada, 2008.

Singarimbun, Singarimbun dan Sofian Effendi, *Metode Penelitian Survei*, Cet. I, Jakarta: LP3ES, 1989.

Sudirman N., dkk; *Ilmu Pendidikan*, Cet. III, Bandung: Remadja Karya, 1989.

Sudjana, Nana, *Pembinaan dan Pengembangan Kurikulum di Sekolah*, Cet. I, Bandung: Sinar Baru, 1989.

Sudjana, Nana dan Ibrahim, *Penelitian dan Penilaian Pendidikan*, Cet. I, Bandung: Sinar Baru, 1989.

Sugiyono, *Metode Penelitian Administrasi Dilengkapi dengan Metode R & D*, Cet. XV, Bandung: Alfabeta, 2007.

## ANGKET PENELITIAN

1. Siswa berminat belajar di sekolah karena menaruh perhatian terhadap proses pembelajaran di sekolah  
a. Sangat Sering    b. Sering    c. Kadang-kadang    d. Tidak Pernah
2. Siswa berminat belajar karena menganggap pembelajaran yang berlangsung di sekolah penting untuk diketahui  
a. Sangat Sering    b. Sering    c. Kadang-kadang    d. Tidak Pernah
3. Siswa terdorong mempelajari materi pembelajaran yang diajarkan guru karena tujuan pembelajaran yang jelas  
a. Sangat Sering    b. Sering    c. Kadang-kadang    d. Tidak Pernah
4. Siswa berminat belajar di sekolah karena menyenangkan cara penyajian materi dari gurunya  
a. Sangat Sering    b. Sering    c. Kadang-kadang    d. Tidak Pernah
5. Siswa berminat belajar di sekolah karena memiliki kecenderungan untuk memperoleh ilmu pengetahuan  
a. Sangat Sering    b. Sering    c. Kadang-kadang    d. Tidak Pernah
6. Siswa berminat belajar di sekolah karena memiliki cita-cita untuk melanjutkan pendidikan pada jenjang yang lebih tinggi  
a. Sangat Sering    b. Sering    c. Kadang-kadang    d. Tidak Pernah
7. Siswa berminat belajar di sekolah karena ingin tahu dan ingin menyelidiki dunia yang lebih luas  
a. Sangat Sering    b. Sering    c. Kadang-kadang    d. Tidak Pernah
8. Siswa berminat belajar di sekolah karena adanya inisiatif untuk berkreasi  
a. Sangat Sering    b. Sering    c. Kadang-kadang    d. Tidak Pernah
9. Siswa berminat belajar di sekolah karena adanya keinginan untuk maju  
a. Sangat Sering    b. Sering    c. Kadang-kadang    d. Tidak Pernah
10. Siswa berminat belajar di sekolah karena adanya keinginan untuk mendapatkan simpati dari orang lain atau orang tua  
a. Sangat Sering    b. Sering    c. Kadang-kadang    d. Tidak Pernah
11. Siswa berminat belajar di sekolah karena adanya keinginan untuk memperbaiki kegagalan yang lalu  
a. Sangat Sering    b. Sering    c. Kadang-kadang    d. Tidak Pernah

12. Siswa berminat belajar di sekolah karena adanya keinginan untuk mendapatkan rasa aman bila menguasai pelajaran  
a. Sangat Sering    b. Sering    c. Kadang-kadang    d. Tidak Pernah
13. Siswa berminat belajar di sekolah karena adanya ganjaran atau hukuman sebagai akhir dari belajar  
a. Sangat Sering    b. Sering    c. Kadang-kadang    d. Tidak Pernah
14. Siswa berminat belajar di sekolah karena guru memperhatikan minat siswa sebelumnya  
a. Sangat Sering    b. Sering    c. Kadang-kadang    d. Tidak Pernah
15. Siswa berminat belajar di sekolah karena guru menghubungkan bahan pelajaran yang sedang berlangsung dengan bahan pelajaran yang lalu  
a. Sangat Sering    b. Sering    c. Kadang-kadang    d. Tidak Pernah
16. Siswa berminat belajar di sekolah karena guru menguraikan kegunaan menguasai ilmu pengetahuan di masa yang akan datang  
a. Sangat Sering    b. Sering    c. Kadang-kadang    d. Tidak Pernah
17. Siswa berminat belajar di sekolah karena guru menghubungkan bahan pengajaran dengan suatu berita sensasional yang sudah diketahui kebanyakan anak didik

Parumpanai,  
Responden,

2011

---

## DAFTAR INFORMAN

No.	Nama	Pekerjaan	Alamat	Ket.
1.	Ridawati, A.Ma	Guru Fikih, SKI	Desa Parumpanai	
2.	Suwarni, A.Ma	Wali Kelas V Guru Akidah Akhlak	Desa Parumpanai	
3.	Nur Rahma	Guru Bhs. Indonesia	Desa Parumpanai	
4.	Asriyanti	Guru IPA	Desa Parumpanai	
5.	Irma	Guru Matematika, PJOK	Desa Parumpanai	
6.	Almayanti	Guru PKn	Desa Parumpanai	
7.	Samsinar	Guru IPS	Desa Parumpanai	
8.	Hasnah	Guru SBK	Desa Parumpanai	
9.	Ramasiah, A.Ma	Guru al-Quran Hadis Guru Bhs. Daerah Bugis	Desa Parumpanai	

## Keterangan Riset

Yang bertanda tangan di bawah ini:

Nama : Sri Ningsih, A.Ma  
Umur : 37 Tahun  
Pekerjaan : Kepala Madrasah Ibtidaiyah Parumpanai Kecamatan Wasuponda Kabupaten Luwu Timur  
Alamat : Desa Parumpanai Kecamatan Wasuponda Kabupaten Luwu Timur

Menerangkan bahwa:

Nama : Sri Ningsih, A.Ma  
Umur : 37 Tahun  
Pekerjaan : Mahasiswa Kualifikasi Guru RA/MI Fakultas Tarbiyah & Keguruan UIN Alauddin Makassar  
Alamat : Desa Parumpanai Kecamatan Wasuponda Kabupaten Luwu Timur

Telah melakukan pengumpulan data dan informasi sehubungan dengan penyusunan skripsinya yang berjudul:

*“Efektivitas Penggunaan Media Dalam Meningkatkan Hasil Belajar Siswa Kelas V di Madrasah Ibtidaiyah Parumpanai Kecamatan Wasuponda Kabupaten Luwu Timur”*

Surat keterangan ini dibuat dengan sebenarnya untuk dipergunakan sebagaimana mestinya.

Parumpanai, 01 Maret 2011

Kepala Madrasah

**Sri Ningsih, A.Ma**