

**UJI AKTIVITAS ESTRAK UMBI TALAS UNGU (*Colocasia esculenta*)
SEBAGAI INHIBITOR *CELL LINE* WiDr DAN HeLa**



SKRIPSI

Diajukan untuk Memenuhi Salah Satu Syarat Meraih
Gelar Sarjana Farmasi Jurusan Farmasi
pada Fakultas Kedokteran dan Ilmu Kesehatan
UIN Alauddin Makassar

Oleh:

RADIYAH
NIM. 70100111072

**FAKULTAS KEDOKTERAN DAN ILMU KESEHATAN
UIN ALAUDDIN MAKASSAR
2015**

**UJI AKTIVITAS ESTRAK UMBI TALAS UNGU (*Colocasia esculenta*)
SEBAGAI INHIBITOR *CELL LINE* WiDr DAN HeLa**



SKRIPSI

Diajukan untuk Memenuhi Salah Satu Syarat Meraih Gelar
Sarjana Farmasi Jurusan Farmasi
pada Fakultas Kedokteran dan Ilmu Kesehatan
UIN Alauddin Makassar

Oleh:

RADIYAH
NIM. 70100111072

**FAKULTAS KEDOKTERAN DAN ILMU KESEHATAN
UIN ALAUDDIN MAKASSAR
2015**

PERNYATAAN KEASLIAN SKRIPSI

Mahasiswa yang bertandatangan di bawah ini:

Nama : Radiyah
NIM : 70100111072
Tempat/Tanggal Lahir : Ternate, 20 Mei 1993
Jur/Prodi/Konsentrasi : Farmasi
Alamat : Jl. Tamalate IV, setapak 15, no. 54, Makassar
Judul : Uji Aktivitas Estrak Umbi Talas Ungu (*Colocasia
esculenta*) Sebagai Inhibitor *Cell Line* Widr DAN Hela

Menyatakan dengan sesungguhnya dan penuh kesadaran bahwa skripsi ini benar adalah hasil karya sendiri. Jika di kemudian hari terbukti bahwa ia merupakan duplikat, tiruan, plagiat, atau dibuat oleh orang lain, sebagian atau seluruhnya, maka skripsi dan gelar yang diperoleh karenanya batal demi hukum.

Gowa, Maret 2015

Penyusun,

RADIYAH
NIM. 70100111072

PENGESAHAN SKRIPSI

Skripsi yang berjudul “Uji Aktivitas Estrak Umbi Talas Ungu (*Colocasia esculenta*) Sebagai Inhibitor *Cell Line* WiDr DAN HeLa” yang disusun oleh Radiyah, NIM : 70100111072, Mahasiswa Jurusan Farmasi Fakultas Kedokteran dan Ilmu Kesehatan UIN Alauddin Makassar, diuji dan dipertahankan dalam Ujian Sidang Skripsi yang diselenggarakan pada hari kamis, 10 Desember 2015 M yang bertepatan dengan 27 Shafar 1437 H, dinyatakan telah dapat diterima sebagai salah satu syarat untuk memperoleh gelar Sarjana dalam Fakultas kedokteran dan Ilmu Kesehatan, Jurusan Farmasi.

Gowa, **25 Agustus 2014 M**
29 Syawal 1435 H

DEWAN PENGUJI

| | | |
|---------------|------------------------------------------|---------|
| Ketua | : Dr. dr. H. Andi Armyn Nurdin, M.Sc | (.....) |
| Sekretaris | : Dr. Nur Hidayah, S.Kep., Ns., M.Kes | (.....) |
| Pembimbing I | : Nursalam Hamzah, S.Si., M.Si. | (.....) |
| Pembimbing II | : Afrisusnawati Rauf ,S.Si., M.Si., Apt. | (.....) |
| Penguji I | : Nursyamsi Dhuha S.Farm., M.Si | (.....) |
| Penguji II | : Drs. H. M Kurdi, M.Hi. | (.....) |

Diketahui oleh:
Dekan Fakultas Ilmu Kesehatan
UIN Alauddin Makassar,

Dr. dr. H. Andi Armyn Nurdin, M.Sc
NIP. 19530203 198312 1 001

KATA PENGANTAR

بِسْمِ اللَّهِ الرَّحْمَنِ الرَّحِيمِ

Assalamualaikum Warahmatullahi Wabarakatuh

Segala puji dan syukur alhamdulillah penulis panjatkan kepada Allah SWT atas segala rahmat dan hidayah_Nya yang telah diberikan sehingga skripsi ini dapat terselesaikan. Skripsi ini merupakan salah satu syarat memperoleh gelar sarjana pada Fakultas Farmasi Universitas Islam Negeri Alauddin Makassar.

Shalawat serta salam semoga tercurah atas Nabi kita Muhammad SAW, yang termulia dari para Nabi dan Rasul. Dan semoga pula tercurah atas keluarganya, sahabatnya dan para pengikutnya hingga akhir zaman.

Penghargaan yang setinggi-tingginya dan rasa terima kasih penulis persembahkan kepada kedua orang tua tercinta Ayahanda **H. Subri Habang S.Pd** dan Ibunda **Hj. Nuryati Sida** yang tak henti-hentinya memberikan doa dan motivasi serta dukungannya baik dalam bentuk moril terlebih lagi dalam bentuk materil, sehingga tugas akhir ini dapat terselesaikan dengan baik karena kasih sayang dan bimbingan beliau, dan buat saudara-saudaraku **Muhammad Rasywan S.E, Muhammad Rafik, Muhammad Imanuddin**, yang saya cintai serta seluruh keluarga besar penulis yang tidak dapat penulis sebut satu persatu, terima kasih atas doa, kasih sayang dan bimbingannya kepada penulis, tiada kata yang pantas untuk mengungkapkan betapa besar cinta dan kasih sayang yang telah kalian berikan. Mereka adalah semangat terbesar bagi penulis untuk menyelesaikan

skripsi ini. Semoga Allah SWT senantiasa memberikan rahmat dan perlindungan_Nya kepada kalian.

Sebagai ungkapan kebahagiaan, penulis menyampaikan rasa terima kasih sebesar-besarnya kepada bapak **Nursalam Hamzah S.Si, M.Si Apt.**, selaku pembimbing pertama dan Ibu **Afrisusnawati Rauf, S.Si, M.Si, Apt.**, selaku pembimbing kedua atas segala keikhlasannya memberikan bimbingan, motivasi serta meluangkan waktu, tenaga dan pikiran kepada penulis sejak rencana penelitian sampai tersusunnya skripsi ini, semoga bantuan dan bimbingannya selama penulis menempuh pendidikan dan melakukan penelitian mendapatkan balasan yang setimpal dari Allah swt.

Penulis tak lupa menyampaikan terima kasih yang sebesar-besarnya kepada Bapak/Ibu :

1. Prof. Dr. H. Musafir Pababbari. M.Si., selaku Rektor UIN Alauddin Makassar.
2. Dr. dr. H. Andi Armyn Nurdin, M.Sc., selaku Dekan Fakultas Kedokteran dan Ilmu Kesehatan UIN Alauddin Makassar.
3. Dr. Nurhidayah, S.Kep., Ns., M.Kes., selaku Wakil Dekan I (Bidang Akademik) Fakultas Ilmu Kesehatan UIN Alauddin Makassar
4. Dr. Andi Susilawaty, S.Si., M.Kes selaku Wakil Dekan II (Bidang Administrasi Umum dan Keuangan) Fakultas Ilmu Kesehatan UIN Alauddin Makassar.
5. Dr. Mukhtar Luffi., M.Pd., selaku Wakil Dekan III (Bidang Kemahasiswaan) Fakultas Ilmu Kesehatan UIN Alauddin Makassar.

6. Haeriah, S.Si., M.Si., selaku Ketua Jurusan Farmasi UIN Alauddin Makassar.
7. Nur Syamsi Dhuha S.Farm., M.Si selaku penguji kompetensi yang telah memberi masukan dan saran demi kesempurnaan skripsi ini.
8. Drs. H. M Kurdi, M.Hi selaku penguji agama yang telah memberikan tuntunan dan pengarahan dalam mengoreksi seluruh kekurangan pada skripsi ini.
9. Dosen yang dengan ikhlas membagi ilmunya, semoga jasa-jasanya mendapatkan balasan dari Allah SWT. serta seluruh staf jurusan Farmasi Fakultas Kedokteran dan Ilmu Kesehatan yang telah memberikan bantuan kepada penulis.
10. Kepada seluruh Laboran Jurusan Farmasi Fakultas Kedokteran dan Ilmu Kesehatan UIN Alauddin Makassar yang senantiasa membimbing dan mengarahkan penulis selama penelitian terkhususnya Laboran Biologi Farmasi UIN Alauddin Makassar kepada Kakanda Andi Armisman Edy Paturusi S.Farm.,M.Si.,Apt dan Kakanda Andri Anugrah Pratama S.Farm.
11. Kepada Bapak Prof. dr. Supargiyono, DTM & H.,SU.,PhD.,SpPark selaku supervisor laboratorium parasitologi fakultas kedokteran Universitas Gadjah Mada yang telah meluangkan waktu dengan ikhlas membagi ilmunya, semoga jasa – jasanya mendapatkan balasan dari Allah SWT.
12. Kepada mbak Suprihatin, SE.,MBA selaku tekhnisi laboratorium parasitologi fakultas kedokteran Universitas Gadjah Mada yang senantiasa membimbing dan mengarahkan penulis selama menjalankan penelitian.

13. Kepada teman-teman seperjuangan angkatan 2011 (**EFFERVESCENT**), khususnya kelas Farmasi A dan Farmasi B angkatan 2011, yang telah banyak membantu serta senantiasa menerima segala kekurangan penulis apa adanya, kakak-kakak angkatan 2010, 2009, 2008, 2007, 2006 dan 2005, serta adik-adik angkatan 2012 dan 2013, serta 2014 mahasiswa Farmasi UIN Alauddin Makassar atas segala bantuan dan kerjasama yang diberikan sejak menempuh pendidikan di Jurusan Farmasi.
14. Teman – teman seperjuangan yang meneliti tentang Sel HeLa (Dana, Radiyah dan Noni) terima kasih atas segala bantuan dan kerjasama serta pengalaman hidup yang berharga selama kurang lebih sebulan di kota Yogyakarta.

Penulis menyadari bahwa skripsi ini masih banyak kekurangan dan kelemahan. Namun besar harapan kiranya dapat bermanfaat bagi ilmu pengetahuan. Amin Ya Rabbal Alamin.

Wassalam Wr.Wb

Gowa, Maret 2015

RADIYAH

DAFTAR ISI

| | |
|------------------------------------------------------------|------|
| JUDUL..... | i |
| PERNYATAAN KEASLIAN SKRIPSI..... | ii |
| PENGESAHAN | iii |
| KATA PENGANTAR | iv |
| DAFTAR ISI..... | viii |
| DAFTAR TABEL..... | x |
| DAFTAR LAMPIRAN..... | xi |
| DAFTAR GAMBAR | xii |
| ABSTRAK | xiii |
| ABSTRACT..... | xiv |
| | |
| BAB I PENDAHULUAN | |
| A. Latar Belakang Masalah..... | 1 |
| B. Rumusan Masalah | 4 |
| C. Defenisi Operasional dan Ruang Lingkup Penelitian | 5 |
| D. Tujuan dan Manfaat Penelitian | 7 |
| | |
| BAB II TINJAUAN TEORITIS | |
| A. Kanker | 8 |
| B. Uji Sitotoksik | 18 |
| C. Siklus Sel..... | 20 |
| D. Apoptosis | 23 |
| E. Kultur Sel | 25 |
| F. Ekstraksi | 35 |
| G. Uraian Tumbuhan..... | 37 |
| H. Tinjauan Islam..... | 39 |
| | |
| BAB III METODOLOGI PENELITIAN | |
| A. Jenis dan Lokasi Penelitian | 47 |
| B. Pendekatan Penelitian..... | 47 |
| C. Alat dan Bahan | 47 |
| D. Metode Kerja..... | 48 |

| | | |
|---------------------------|----------------------------------|-----|
| BAB IV | HASIL PENELITIAN DAN PEMBAHASAN | |
| | A.Hasil Penelitian..... | 54 |
| | B. Pembahasan | 58 |
| BAB V | PENUTUP | |
| | A.Kesimpulan..... | 64 |
| | B. Implementasi Penelitian | 64 |
| KEPUSTAKAAN | | 65 |
| LAMPIRAN-LAMPIRAN..... | | 69 |
| DAFTAR RIWAYAT HIDUP..... | | 101 |

DAFTAR TABEL

| Tabel | Halaman |
|-----------------------------------------------|---------|
| 1.Kandungan Media Dasar Pada Kultur Sel | 31 |
| 2.Ekstraksi Sampel..... | 49 |
| 3.Uji Identifikasi Senyawa | 49 |
| 4.Hasil Uji Pendahuluan Ekstrak | 54 |
| 5.Hasil Uji Sitotoksik Pada Sel HeLa | 55 |
| 6.Hasil Uji Sitotoksik Pada Sel WiDr | 56 |
| 7.Harga Probit Sesuai Persentase | 80 |

DAFTAR LAMPIRAN

| Lampiran | Halaman |
|-------------------------------------------------------------------------------------------------------------------------------|---------|
| 1.Penyiapan Sampel | 69 |
| 2.Uji Pendahuluan | 70 |
| 3.Penyiapan Bahan | 71 |
| 4.Perhitungan Sel Kanker..... | 73 |
| 5.Panen Sel Dan Tanam Sel | 74 |
| 6.Perhitungan Pengenceran Ektrak Umbi Talas Ungu (<i>Colocasia esculenta</i>)..... | 75 |
| 7.Treatment | 76 |
| 8.Uji MTT..... | 77 |
| 9.Pembacaan Absorbansi | 78 |
| 10.Perhitungan % Inhibisi | 79 |
| 11.Harga Probit Sesuai Persentasenya | 80 |
| 12.Grafik Probit Log-Konsentrasi Dan Perhitungan IC ₅₀ Ekstrak Umbi Talas Ungu (<i>Colocasia esculenta</i>)..... | 84 |
| 13.Gambar Sampel Umbi Talas Ungu (<i>Colocasia esculenta</i> .) | 90 |
| 14.Gambar Sel Kanker | 93 |
| 15.Gambar Alat Dan Bahan | 95 |

DAFTAR GAMBAR

| Gambar | Halaman |
|---------------------------------------------------------------------------------|---------|
| Fase – Fase Kritis Pembelahan Sel Normal | 22 |
| Peran Kompleks <i>Cyclin Dependent Kinase</i> (CDK) Ditiap Fase Siklus Sel..... | 23 |
| Tanaman Talas Ungu (<i>Colocasia esculenta</i>) | 38 |
| Simplisia..... | 48 |
| Skema Penyiapan Sampel | 69 |
| Skema Uji Pendahuluan | 70 |
| Skema Benyiapan Bahan..... | 72 |
| Skema Panen Sel dan Tanam Sel | 74 |
| Skema Treatment | 76 |
| Skema Uji MTT | 77 |
| Skema Pembacaan Absorbansi | 78 |
| Grafik Probit Log-Konsentrasi Ekstrak n-Heksan Sel HeLa | 84 |
| Grafik Probit Log-Konsentrasi Ekstrak Etil Asetat Sel HeLa | 85 |
| Grafik Probit Log-Konsentrasi Ekstrak Etanol 70% Sel HeLa..... | 86 |
| Grafik Probit Log-Konsentrasi Ekstrak n-Heksan Sel WiDr..... | 87 |
| Grafik Probit Log-Konsentrasi Ekstrak Etil Asetat Sel WiDr | 88 |
| Grafik Probit Log-Konsentrasi Ekstrak Etanol 70% Sel WiDr | 89 |
| Sampel Umbi Talas Ungu (<i>Colocasia esculenta</i>)..... | 90 |
| Ekstrak N-Heksan, Etil Asetat Dan Etanol 70 % | 91 |
| Uji Pendahuluan Ekstrak N-Heksan, Etil Asetat Dan Etanol 70 % | 92 |
| Hasil penelitian Sel | 93 |
| Alat dan Bahan | 95 |

ABSTRAK

Nama : Radiyah
NIM : 70100111072
Judul : Uji Aktivitas Ekstrak Umbi Talas Ungu (*Colocasia esculenta*) Sebagai Inhibitor *cell line* WiDr dan HeLa

Colocasia esculenta dapat digunakan sebagai sumber senyawa bioaktif untuk menemukan obat-obatan baru antikanker. Penelitian ini bertujuan untuk mengetahui aktivitas sitotoksik ekstrak *Colocasia esculenta*. Ekstraksi dilakukan secara bertingkat menggunakan pelarut secara berturut-turut n-heksan, etil asetat dan etanol 70%. Uji sitotoksik dilakukan menggunakan sel kanker kolon WiDr dan serviks HeLa dengan metode uji 3-[4,5-dimetilthiazol-2-yl]-2,5-difeniltetrazolinum bromide (MTT).

Uji sitotoksik terhadap sel kanker kolon WiDr dengan metode MTT menghasilkan IC₅₀ untuk ekstrak n-heksan sebesar 24.945,95 µg/mL, ekstrak etil asetat 60,3948 µg/mL, dan 9.749,896 µg/mL ekstrak etanol 70%. Sedangkan IC₅₀ sel kanker serviks HeLa untuk ekstrak n-heksan 2.108,63 µg/mL, ekstrak etil asetat 659,174 µg/mL, dan 16.106,5 µg/mL ekstrak etanol 70%.

Kata kunci : *Colocasia esculenta*, sel kanker kolon WiDr, sel kanker serviks HeLa, uji MTT.

ABSTRACT

Name : Radiyah
NIM : 70100111072
Title : Activity Assay of *Colocasia esculenta* the inhibiton of WiDr and HeLa Cell Lline.

Colocasia esculenta were used as bioactive compound resources for obtaining a new anticancer. The study aimed to know cytotoxic activity of extract *Colocasia esculenta* against colon cancer cell WiDr and cervix cancer cell HeLa. Extraction was multistagely performed using n-hexane, ethyl acetate and ethanol 70% solution. Cytotoxic assay of colon cancer cell WiDr and cervix cancer cell HeLa was carried out by 3-[4,5-dimetilthiazol-2yl]-2,5- difeniltetrazolinum bromide (MTT) method.

The result of cytotoxic assay of colon cancer cell WiDr of IC₅₀ extract n-hexane 24.945,95 µg/mL, ethyl acetate 60,3948 µg/mL, and 9.749,896 µg/mL ethanol 70%. As for cervix cancer cell HeLa resulted of IC₅₀ extract n-hexane 2.108,63 µg/mL, ethyl acetate 659, 174 µg/mL, and 16.106,5 µg/mL ethanol 70%.

Key words : *Colocasia esculenta*, colon cancer cell WiDr, cervix cancer cell HeLa, MTT assay.

BAB I

PENDAHULUAN

A. *Latar Belakang Masalah*

Kanker adalah salah satu masalah kesehatan global yang besar. Sekarang, 1 dari 4 kematian di dunia adalah disebabkan oleh kanker (Aditya Banerjee *et al.* 2013)

Kanker merupakan penyebab utama kematian di seluruh dunia, data untuk tahun 2012 angka kematian karena kanker mencapai 8,2 juta orang (Fathia Z.El Sharkawi *et al* 2013)

Menurut American Cancer Society pada tahun 2014 diperkirakan 50.310 kematian akibat kanker kolon dan diperkirakan 96.830 kasus kanker usus besar diharapkan dapat di diagnosis. Kanker kolon merupakan kanker paling umum ketiga pada pria dan wanita. Sedangkan diperkirakan 4.020 kematian akibat kanker serviks dan 12.360 kasus kanker serviks diharapkan dapat didiagnosis.

Potensi pengidap penyakit kanker dikatakan akan meningkat pada jumlah yang mengkhawatirkan yaitu dari 10 juta kasus terbaru pada tahun 2000 hingga 15 juta pada tahun 2020 (Fathia Z.El Sharkawi *et al* 2013)

Setiap orang dapat mengidap penyakit kanker. Risiko untuk mengidap kanker semakin meningkat karena bertambahnya usia, sekitar 77% dari pengidap kanker merupakan dewasa berusia 55 tahun keatas. Pada tahun 2014, angka kasus baru penyakit kanker di Amerika mencapai 1.665.540 kasus, sekitar 585.720 masyarakat Amerika diramalkan akan meninggal karena kanker, hampir 1600

kematian perhari. Kanker merupakan penyebab kedua kematian pada negara Amerika setelah penyakit jantung (American Cancer Society, 2014: 1-2).

Bukan hanya negara maju seperti Amerika yang memiliki masalah terhadap kanker, tetapi juga negara yang berkembang seperti Indonesia juga mengalami hal serupa. Menurut data yang dikeluarkan oleh Organisasi Kesehatan Dunia (WHO) pada awal 2014, penyakit kanker menempati peringkat ketiga penyebab kematian pada negara Indonesia dengan presentase kematian sebesar 13% pada segala usia dan jenis kelamin (World Health Organization, 2014).

Kanker merupakan masalah kesehatan utama dan penyebab kematian tidak hanya di negara-negara maju, tetapi juga di negara-negara berkembang di mana sekitar 72% dari semua kematian penyebab kanker di seluruh dunia. Meskipun metode umum untuk pengobatan kanker telah menghasilkan beberapa keuntungan, ada kebutuhan terus-menerus untuk kedua perbaikan strategi terapi saat ini dan perlu mencari agen baru (Hasmah A.*et al.* 2010)

Untuk kasus yang lalu, terdapat sebuah progress yang bisa dipertimbangkan dalam mencari penawar yaitu dengan memahami tanda-tanda kanker, deteksi awal serta pengobatan yang lainnya. Walaupun terdapat banyak obat-obatan yang mengandung anti kanker di luar sana tetapi obat-obatan tersebut mempunyai efek sampingnya yang tersendiri. Fokus untuk mencari penawar sekarang sudah dipindahkan ke sumber-sumber alam. Penggunaan produk alami untuk perkembangan obat-obatan anti kanker sudah dipraktekkan di seluruh dunia.

Talas mengandung banyak senyawa kimia yang dihasilkan dari metabolisme sekunder seperti alkaloid, glikosida, saponin, minyak esensial, resin, gula dan asam-asam organik. Umbi talas mengandung pati yang mudah dicerna kira-kira sebanyak 8,2 %, sukrosa serta gula reduksinya 1,42 % dan karbohidrat sebesar 23,7 % (Simsek *et al*, 2014 :1)

Colocasia esculenta (Keluarga: Araceae) merupakan tanaman herbal tahunan dengan sejarah panjang penggunaannya dalam pengobatan tradisional di beberapa negara di seluruh dunia, terutama di daerah tropis dan subtropis. Ramuan ini telah dikenal sejak zaman kuno karena sifat kuratif dan telah digunakan untuk pengobatan berbagai penyakit seperti asma, artritis, diare, pendarahan internal gangguan neurologis, dan gangguan kulit. Jus umbi talas secara luas digunakan untuk pengobatan sakit badan dan kebotakan. Berbagai macam senyawa kimia termasuk flavanoid, β -sitosterol, dan steroid telah diisolasi dari spesies ini. Ekstrak dari tanaman ini telah ditemukan memiliki berbagai aktivitas farmakologi. Kontribusi ini menyediakan komprehensif kegunaan *ethnomedica* nya, kandungan kimia, dan profil farmakologis sebagai tanaman obat. Perhatian khusus telah diberikan untuk analgesik, anti-inflamasi, anti-kanker, dan efek hipolipidemik dalam rangka untuk mengevaluasi potensi penggunaan tanaman ini di farmasi (Prajapati, 2014: 1).

Tanaman talas yang kaya akan antioksidan, senyawa antioksidan alami tumbuhan umumnya adalah senyawa fenolik atau polifenolik yang dapat berupa golongan flavonoid, turunan asam sinamat, kumarin, tokoferol, dan asam-asam organik polifungsional (Giorgio Pietta, 2000: 2). Antioksidan ini memiliki

aktivitas pembersih radikal bebas yang melindungi hati dari peradangan dan mencegah komplikasi diabetes (Ning Leong *et al*, 2009: 1).

Banyak senyawa fenolik pada tanaman yang baik sebagai sumber antioksidan alami. Inilah yang menjadi topik besar dalam beberapa tahun terakhir ini terkait dengan banyaknya senyawa fenolik dalam makanan yang memiliki efek penghambatan pada mutagenesis dan karsinogenesis (Tuan Huang *et al*, 1992: 7)

Untuk menambah data ilmiah mengenai manfaat talas ungu, utamanya dalam menemukan obat kanker alternatif, maka perlu dilakukan penelitian mengenai uji aktivitas ekstrak talas ungu terhadap penghambatan sel WiDr dan sel HeLa. Peneliti menggunakan talas ungu sebagai sampel karena telah dilakukan sebelumnya penelitian antikanker terhadap tumbuhan talas putih dan pada tumbuhan yang berwarna ungu terdapat senyawa kimia berupa antosianin dan asam elagik yang berpotensi dapat digunakan sebagai anti kanker.

B. Rumusan Masalah

Berdasarkan latar belakang yang telah dikemukakan maka rumusan masalah penelitian ini adalah

1. Apakah ekstrak umbi talas ungu dapat menghambat *cell line* kanker WiDr dan HeLa?
2. Berapakah nilai IC_{50} ekstrak manakah yang memiliki aktivitas penghambatan terhadap *cell line* kanker WiDr dan HeLa?

C. Defenisi Operasional dan Ruang Lingkup

1. Defenisi Operasionl

Kultur sel HeLa atau *HeLa cell line* merupakan turunan *cell line* yang diturunkan dari sel epitel kanker leher rahim (kanker servix) seorang wanita penderita kanker leher rahim bernama Henrietta Lacks yang meninggal akibat kanker lebih dari 50 tahun yang lalu.

HeLa bersifat imortal yang tidak dapat mati karena tua dan dapat membelah secara tidak terbatas selama memenuhi kondisi dasar bagi sel untuk tetap hidup masih ada. Strain-strain baru dari sel HeLa telah dikembangkan dalam berbagai macam kultur sel, tapi semua sel HeLa berasal dari keturunan yang sama. Sel HeLa telah mengalami transformasi akibat infeksi human papillomavirus 18 (HPV 18) dan berbeda dengan sel leher rahim yang normal.

Sel HeLa dapat tumbuh dengan agresif dalam media kultur. Media yang digunakan adalah media RPMI 1640-serum. Di dalamnya terkandung nutrisi yang cukup untuk pertumbuhan, yaitu asam amino, vitamin, garam-garam anorganik, dan glukosa. Serum yang ditambahkan mengandung hormon-hormon yang mampu memacu pertumbuhan sel. Albumin berfungsi sebagai protein transport, lipid diperlukan untuk pertumbuhan sel, dan mineral berfungsi sebagai kofaktor enzim.

Sel WiDr merupakan sel kanker kolon manusia yang diisolasi dari kolon seorang wanita berusia 78 tahun. Sel WiDr merupakan turunan sel kanker kolon yang lain yakni sel HT-29. Dijelaskan bahwa baik WiDr maupun sel kanker kolon lainnya, HT-29 menunjukkan bahwa sel ini memiliki karyotip yang sama. Baik karyotip analisi maupun profil isozimik pada HT-29 yang terlihat ketika WiDr pertama kali dikarakterisasi. Oleh karena itu, masalah tersebut belum jelas karena

yang dilaporkan adalah karyotip dan studi isozim pada stok beku yang berbeda, yang dilakukan pada dua laboratorium yang terpisah. Pada penelitian tersebut diperoleh bahwa WiDr sebenarnya turunan dari HT-29 dan contoh lain dari insiden kontaminasi silang dari lini sel ‘baru’.

Cell line WiDr dan HeLa ini menjadi salah satu koleksi di Laboratorium Patofisiologi Fakultas Kedokteran Universitas Gadjah Mada.

Ekstrak umbi talas ungu dipisahkan berdasarkan tingkat kepolaran. Jumlah dan senyawa yang dapat dipisahkan menjadi ekstrak berbeda – beda tergantung pada jenis tumbuhan. Pada penelitian ini akan dilakukan proses ekstraksi bertingkat. Gunanya yaitu untuk mengetahui ekstrak manakah yang lebih berpotensi dalam menghambat pertumbuhan sel kanker.

2. Ruang Lingkup

a. Ruang Lingkup Ilmu

Disiplin ilmu yang terkait dengan penelitian ini adalah uji sitotoksik dari ekstrak umbi talas ungu (*colocasia esculenta*).

b. Ruang Lingkup Tempat

Penelitian ini dilakukan di Laboratorium Biologi Farmasi Fakultas Ilmu Kesehatan UIN Alauddin Makassar dan laboratorium farmakologi Fakultas Kedokteran Universitas Gadjah Mada .

c. Ruang Lingkup Waktu

Penelitian dan pengumpulan data dilakukan pada bulan Desember 2014 – Februari 2015.

D. Tujuan dan Manfaat Penelitian

1. Tujuan Penelitian

Tujuan penelitian adalah untuk mengetahui apakah ekstrak umbi talas ungu (*Colocasia esculenta*) memiliki penghambatan terhadap *cell line* WiDr dan HeLa, dan mengetahui ekstrak mana yang memiliki aktivitas penghambatan terhadap *cell line* WiDr dan HeLa.

2. Manfaat Penelitian

Penelitian ini diharapkan dapat memberikan informasi lebih lengkap mengenai potensi sitotoksik ekstrak umbi talas ungu (*Colocasia esculenta*) terhadap *cell line* kanker WiDr dan HeLa sehingga dapat memberikan kontribusi pada pengembangan talas ungu (*Colocasia esculenta*) sebagai agen antiproliferasi.

BAB II

TINJAUAN PUSTAKA

A. *Kanker*

Kanker adalah penyakit genetik yang kompleks yang terutama disebabkan oleh faktor lingkungan. Para agen penyebab kanker (karsinogen) dapat hadir dalam makanan dan air, di udara, dan bahan kimia dan paparan sinar matahari. Karena sel-sel epitel menutupi kulit, garis pernapasan dan saluran pencernaan, dan metabolisme karsinogen tertelan, itu tidak mengherankan bahwa lebih dari 90% dari kanker terjadi di epitel (Malcolm R Alison. 2001)

Kanker didefinisikan sebagai penyakit dimana sel-sel abnormal membelah tanpa kontrol dan mampu menyerang jaringan lain. Saat ini, kanker merupakan penyebab kematian nomor satu di Amerika Serikat untuk orang-orang dengan usia dibawah 75 tahun (Mbeunkui dan Johann, 2009)

Kriteria sitologi yang memungkinkan ahli patologi untuk mendiagnosis, atau mencurigai adanya kanker, adalah sebagai berikut :

1. Morfologi sel kanker biasanya berbeda dan lebih bervariasi dari sel normal pada jaringan yang sama. Ukuran dan bentuk sel kanker lebih bervariasi.
2. *Nucleus* sel kanker biasanya lebih besar dan kromatinnya lebih terlihat (*hipercromatic*) dari pada *nucleus* pada sel normal; rasio *nuclear* dari sitoplasma seringkali lebih tinggi; dan *nuclei* sel kanker menonjol, *nucleoli* besar.
3. Jumlah sel yang bermitosis biasanya lebih banyak pada suatu populasi sel kanker dibandingkan pada populasi jaringan normal. Dua puluh atau lebih

figure mitosis per 1000 sel sering dijumpai pada jaringan kanker, sedangkan kurang dari satu per 1000 biasa ditemui pada tumor jinak atau jaringan normal. Jumlah ini lebih besar pada jaringan normal yang memiliki tingkat pertumbuhan yang tinggi seperti pada sumsum tulang atau sel *crypt* pada mukosa gastrointestinal.

4. Banyaknya mitosis abnormal atau sel raksasa, *pleomorphic* (variasi ukuran dan bentuk) atau *nuclei* lebih dari satu biasa ditemukan pada jaringan ganas daripada jaringan normal.
5. Invasi jaringan normal oleh neoplasma menunjukkan bahwa tumor telah menginvasi dan menyebar (Ruddon, 2007).

Kanker terjadi melalui beberapa tingkat yaitu (Tjay, 2002):

a. *fase inisiasi*

DNA dirusak akibat radiasi atau zat karsinogen (radikal bebas). Zat-zat inisiator ini mengganggu proses reparasi normal, sehingga terjadi mutasi DNA dengan kelainan pada kromosomnya. Kerusakan DNA diturunkan kepada anak-anak sel dan seterusnya.

b. *fase promosi*

zat karsinogen tambahan (*co-carcinogens*) diperlukan sebagai promotor untuk mencetuskan proliferasi sel. Dengan demikian, sel-sel rusak menjadi ganas.

c. *fase progresi*

gen-gen pertumbuhan yang diaktivasi oleh kerusakan DNA mengakibatkan mitosis dipercepat dan pertumbuhan liar dari sel-sel ganas. Tumor menjadi manifest (Tjay, 2002: 209).

Perkembangan sel-sel kanker akibat kerusakan DNA umumnya disebabkan oleh faktor eksternal (bahan kimia, virus, asap rokok, radiasi, paparan sinar matahari yang terlalu banyak dan infeksi) dan faktor internal (metabolisme mutasi yang diturunkan, hormon, dan kondisi kekebalan tubuh). DNA yang rusak atau berubah, akan memproduksi mutasi yang mempengaruhi pertumbuhan dan pembelahan sel normal, sel-sel yang seharusnya mati tetap hidup dan sel-sel baru terbentuk meskipun tubuh tidak membutuhkannya. Penyebab kerusakan DNA, meskipun belum dapat dijelaskan dengan tepat, dapat dikaitkan dengan aktivasi telomerase yang ditemukan oleh Carol W. Greider dan Elizabeth Blackburn pada tahun 1984 yang diberikan hadiah nobel dalam Fisiologi atau Kedokteran tahun 2009. Untuk sel-sel normal, telomer, yang terdapat di ujung kromosom, akan diperpendek setelah tiap siklus replikasi yang mengakibatkan kematian terprogram (apoptosis) sel. Sedangkan untuk sel-sel kanker, adanya telomerase yang merupakan enzim yang menambah pengulangan urutan DNA pada ujung 3' dari untai DNA di daerah telomer, telomer akan diperpanjang dan tidak akan diperpendek setelah replikasi sel. Akibatnya, sel-sel kanker akan menjadi abadi (Blackburn, 2005). Selanjutnya, sel-sel tambahan dapat membentuk suatu massa dari pertumbuhan jaringan abnormal di sekitar pembuluh darah yang disebut tumor. Diantara tumor, tumor jinak bukanlah kanker, kebanyakan dapat dihilangkan dan dalam banyak kasus tidak muncul kembali. Sel-sel dalam tumor jinak tidak menyebar ke bagian lain dari tubuh. Tetapi tumor ganas adalah kanker, dimana sel-selnya dapat menyerang jaringan sekitar dan menyebar ke bagian lain dari tubuh. Proses penyebaran sel kanker dari satu bagian tubuh ke

bagian yang lain melalui aliran darah atau system getah bening dimana mereka mulai tumbuh dan menggantikan jaringan normal disebut metastatis (Klein, 2008).

1. Kanker kolon (usus besar)

Kanker usus besar adalah penyakit dari usus besar yang dimulai pada struktur yang disebut sekum, yang terletak di kanan bawah kuadran dari perut, dan terus melalui semua bagian perut ke persimpangan dengan rektum, terletak di panggul yang mendalam. Usus besar adalah organ berbentuk seperti tanda tanya (?). panjang usus besar berkisar 1,5 meter (Timothy J Yeatman. 2001).

Berbagai resiko yang diduga menyebabkan terjadinya penyakit kanker kolorektal adalah: umur, adanya polip pada kolon, riwayat individu, keturunan keluarga, kebiasaan merokok, diet, kebiasaan minum alkohol dan beberapa faktor lainnya.

- Umur: Resiko berkembangnya penyakit kanker kolorektal meningkat dengan bertambahnya umur. Kebanyakan kasus terjadi pada umur 60 dan 70 an, sedangkan kasus dibawah umur 50 an jarang terjadi kecuali mempunyai riwayat keluarga yang menderita kanker lebih awal.

- Adanya polip pada kolon: terutama adanya polip adenomatus mempunyai resiko terjadinya kanker kolon. Pengambilan polip pada kolon pada saat dilakukan kolonoskopi mengurangi resiko terjadinya kanker kolon.

- Sejarah kanker pada individu: Seseorang yang sebelumnya terdiagnosis dan telah diobati kanker kolon mempunyai resiko terjadinya kanker kolon

dikemudian hari. Wanita yang mempunyai kanker pada ovarium, uterus atau payudara mempunyai resiko tinggi terjadinya kanker kolorektal.

- Riwayat keturunan: seseorang yang mempunyai riwayat keluarga, terutama keluarga dekat menderita kanker tersebut pada umur sekitar 55 tahun akan menderita kanker kolon. Juga pada riwayat keluarga menderita polip “familial adenomatous polyposis”/ (FAP) karier, mempunyai resiko mendekati 100% berkembang menjadi kolorektal bila tidak segera dioperasi. Begitu juga riwayat “hereditary nonpolyposis colorectal cancer” (HNPCC) atau Lynch syndrom dan Gardner syndrom.

- Diet: Hasil penelitian melaporkan bahwa kebiasaan makan daging merah (daging sapi, kambing dan ruminansia lainnya) dan sedikit/kurang mengkonsumsi buah segar, sayuran, daging ayam dan ikan meningkatkan resiko menderita kanker kolorektal. Tetapi dugaan tersebut masih menjadikan polemik.

- Asam lithocholic: asam lithocholic adalah asam empedu yang bertindak serupa detergen untuk melarutkan lemak sehingga mudah diserap. Zat tersebut dibuat dari asam chenodeoxycholic oleh bakteri dalam kolon. Bahan tersebut diimplikasikan sebagai bahan yang karsinogenik baik pada manusia maupun hewan.

- Kurang olahraga: individu yang berolahraga teratur beresiko rendah terhadap kanker kolorektal.

- Infeksi virus: infeksi virus terutama virus HPV erat hubungannya dengan kanker kolorektal

- Faktor lingkungan: Individu yang tinggal dan bekerja di daerah industri meningkatkan resiko menderita kanker kolorektal

- Dan berbagai penyebab lain termasuk pengaruh hormone.

- Kebiasaan merokok : Perokok mempunyai resiko menderita kanker kolorektal yang menyebabkan kematian daripada tidak perokok. Masyarakat kanker Amerika melaporkan bahwa wanita perokok beresiko 40% meninggal karena menderita kanker kolorektal dari pada non-perokok. Sedangkan pria lebih dari 30% meningkatkan kematian karena kanker kolorektal daripada pria yang tidak merokok (Darmono. 2011; 14-15)

Kanker usus besar adalah penyakit mukosa. Dengan kata lain, semua kanker usus besar berasal dari lapisan mukosa dinding usus. Dari dalam ke luar, dinding usus adalah terdiri dari beberapa lapisan, yang meliputi mukosa, submukosa, propria muskularis (mengandung melingkar dan lapisan otot polos) dan serosa terdapat di lapisan dinding usus, mukosa, adalah satu lapisan sel epitel kolumnar, beberapa di antaranya memproduksi besar jumlah lendir dan dengan demikian disebut sel goblet. ini adalah situs dari perubahan genetik yang paling awal yang mengarah pada perkembangan sel-sel kanker (Timothy J Yeatman. 2001)

Wilayah ini adalah wilayah di mana biasanya Sel-sel terus membelah untuk mengisi mereka yang ditumpahkan dari dinding usus ke dalam lumen. Proses daur ulang ini dimulai di kriptus dari Lieberkuhn, di dasar mikrovili (Timothy J Yeatman. 2001)

Di bawah lapisan mukosa ini terletak submukosa, yang merupakan lapisan kekuatan usus. Lapisan ini mengandung darah kapal, limfe dan serabut saraf terminal. Ini adalah Lapisan penting berkaitan dengan asal-usul kanker karena sekali tumor telah menyerang ke wilayah ini dari dinding usus itu bisa masuk ke aliran darah dan sistem limfatik, memungkinkan penyebaran jauh di seluruh tubuh. Dengan demikian, tahap awal kanker usus besar, disebut Dukes 'tahap A, merupakan tahap di mana kanker terbatas untuk submukosa dan belum menyebar ke kelenjar getah bening atau situs organ jauh. Kemungkinan bertahan hidup kanker tahap awal ini sangat tinggi. Dukes 'B tumor telah menyerang dan melalui lapisan otot dari dinding usus dan dengan demikian membawa peningkatan risiko jauh menyebar; Tumor Dukes 'C telah menyebar ke daerah kelenjar getah bening (Timothy J Yeatman. 2001)

2. Kanker serviks

Kanker leher rahim adalah tumor ganas/karsinoma yang tumbuh di dalam leher rahim/serviks, yaitu suatu daerah pada organ reproduksi wanita yang merupakan pintu masuk ke arah rahim yang terletak antara rahim (uterus) dengan liang senggama (vagina). Kanker ini biasanya terjadi pada wanita yang telah berumur, tetapi bukti statistik menunjukkan bahwa kanker leher rahim dapat juga menyerang wanita yang berumur antara 20 sampai 30 tahun (Silfi, 2011).

Terjadinya kanker leher rahim ditandai dengan adanya pertumbuhan sel-sel pada leher rahim yang tidak lazim (abnormal). Tetapi sebelum sel-sel tersebut menjadi sel-sel kanker, terjadi beberapa perubahan yang dialami oleh sel-sel tersebut. Perubahan sel-sel tersebut biasanya memakan waktu sampai bertahun-

tahun sebelum sel-sel tadi berubah menjadi sel-sel kanker. Selama jeda tersebut, pengobatan yang tepat akan segera dapat menghentikan sel-sel yang abnormal tersebut sebelum berubah menjadi sel kanker. Sel-sel yang abnormal tersebut dapat dideteksi kehadirannya dengan suatu test yang disebut “Pap smear test”, sehingga semakin dini sel-sel abnormal tadi terdeteksi, semakin rendahlah resiko seseorang menderita kanker leher Rahim (Silfi, 2011).

Kanker serviks, 90% berasal dari sel skuamosa (pada jaringan epitel) yang melapisi serviks sedangkan 10% berasal dari sel kelenjar penghasil lendir pada saluran servikal yang menuju ke dalam rahim. Penyebab paling utama kanker servik adalah anggota famili Papovirida yaitu HPV (Human Papiloma Virus) yang mempunyai diameter 55 μm dan virus ini ditularkan secara seksual. HPV memiliki kapsul isohedral yang telanjang dengan 72 kapsomer, serta mengandung DNA circular double stranded dengan panjang kira – kira 8000 pasang basa (Sjamsuddin, 2001).

Berdasarkan penelitian Sjamsuddin (2001), disimpulkan bahwa terdapat 3 golongan tipe HPV dalam hubungannya dengan kanker serviks, yaitu : 1) HPV resiko rendah, yaitu HPV tipe 6 dan 11, 46 yang jarang ditemukan pada karsinoma invasif ; 2) HPV resiko sedang, yaitu HPV 33, 35, 40, 43, 51, 56, dan 58 ; 3) HPV resiko tinggi, yaitu HPV tipe 16, 18, 31. Ketiga jenis HPV ini dapat menyebabkan pertumbuhan sel yang abnormal, namun hanya tipe 2 dan 3 yang menyebabkan kanker. Faktor resiko kanker leher rahim : (1) Infeksi virus HPV (Human Papiloma Virus) (2) Penyakit menular seksual (3) Memulai aktifitas seksual pada usia yang sangat muda (4) Berganti-ganti pasangan seks (5) Pemakaian

kontrasepsi (6) Pemakaian Dietilstilbestrol (DES) (7) Sering melahirkan (8) Penyakit yang menekan system imun (9) Merokok (10) Genetik.

3. Pengobatan kanker

Pengobatan kanker dapat dilakukan dengan cara pembedahan, radiasi, kemoterapi, endokrinoterapi atau pun imunoterapi. Cara pembedahan, terutama dilakukan untuk tumor padat yang terlokalisasi. Cara radiasi digunakan sebagai pengobatan penunjang sesudah pembedahan. Pemberian kemoterapi terutama untuk pengobatan tumor yang tidak terlokalisasi seperti leukemia. Endokrinoterapi merupakan bagian dari kemoterapi, yaitu penggunaan hormon tertentu untuk pengobatan tumor pada organ yang poliferasinya tergantung hormon, seperti pada karsinoma payudara dan prostat. Sedangkan cara imunoterapi masih dalam penelitian, dan masa mendatang kemungkinan berperan dalam pencegahan mikrometastasis (Tjay, 2007: 213-214).

Obat antikanker dapat mempengaruhi proses kehidupan sel yang terdiri dari beberapa fase sebagai berikut:

1. Fase mitotik (M), fase terjadinya pembelahan aktif. Setelah ini terdapat dua alternatif:

- a. Menuju fase G1 dan memulai proses proliferasi.
- b. Menuju fase istirahat (G0). Pada fase istirahat (G0) kemampuan sel berproliferasi hilang dan sel meninggalkan siklus secara tak terpulihkan.

2. Fase post mitotik (G1), terjadi sintesis ARN dan protein. Pada akhir fase G1 terjadi sintesis ARN yang optimum.

3. Fase sintetik (S), terjadi replikasi ADN sel.

4. Fase post sintetik (G2), fase ini dimulai bila sel sudah menjadi tetraploid dan mengandung dua ADN, kemudian sintesis ARN dilanjutkan. Selanjutnya kembali ke fase mitotik.

Obat antikanker digolongkan menjadi lima kelompok yaitu senyawa pengalkilasi, antimetabolit, antikanker produk alam, hormone dan golongan lain-lain.

- a. Senyawa pengalkilasi merupakan senyawa reaktif yang dapat mengalkilasi ADN, ARN dan enzim-enzim tertentu.
- b. Antimetabolit yaitu senyawa yang dapat menghambat jalur metabolik untuk kehidupan dan reproduksi sel kanker. Berdasarkan sifat antagonismenya dibagi menjadi antagonis pirimidin, antagonis purin, antagonis asam folat dan antagonis asam amino.
- c. Antikanker produk alam adalah senyawa yang dihasilkan dari produk alam dan memiliki khasiat sebagai antikanker. Antikanker produk alam terbagi menjadi antibiotika antikanker, antikanker produk tanaman dan antikanker produk hewan.
- d. Hormon biasanya digunakan sebagai pengobatan tambahan setelah pembedahan, dikombinasikan dengan antikanker lainnya. Beberapa neoplasma dapat dikontrol oleh hormon seks (androgen, progesterin dan estrogen) serta hormon adrenokortikoid.
- e. Golongan lain-lain contohnya mitotan, l-asparaginase, sisplatinum, hidroksiurea, mikosantron, dan asam klordonat (Tjay, 2007: 221-230)

B. Uji Sitotoksik

Uji sitotoksitas adalah uji toksisitas secara *in vitro* menggunakan kultur sel yang digunakan dalam evaluasi keamanan obat, kosmetika, zat tambahan makanan, pestisida dan digunakan juga untuk mendeteksi adanya aktivitas antineoplastik dari suatu senyawa. Keuntungan penggunaan metode secara *in vitro* adalah (1) dapat digunakan sebagai tahap awal pengembangan suatu obat; (2) hanya dibutuhkan sedikit senyawa uji dalam pengujian; (3) secara drastis mengurangi jumlah hewan laboratorium; (4) untuk berbagai tujuan penggunaan kultur sel primer dari berbagai organ target (liver, ginjal, paru, kulit, sistem saraf dan lainnya) dapat memberikan informasi secara langsung tentang potensi efeknya pada sel target manusia, yang secara ilmiah memberikan hasil yang lebih valid (Doyle and Griffiths, 2000).

Kemampuan sel untuk bertahan hidup dapat diartikan tidak hilangnya kemampuan metabolik atau *proliferasi* dan dapat diukur dari bertambahnya jumlah sel, meningkatnya jumlah protein atau DNA yang disintesis. Kemampuan sel untuk bertahan hidup inilah yang menjadi dasar uji antikanker (Freshney, 1987).

Sejumlah metode telah dikembangkan dalam studi viabilitas dan proliferasi dari populasi sel. Metode modern yang paling baik telah dikembangkan pada suatu mikroplat (*96-well plates*). Miniaturisasi ini memungkinkan banyak sampel yang dapat dianalisis dengan cepat dan simultan. Bentuk mikroplat juga mengurangi jumlah medium kultur dan sel yang dibutuhkan dengan baik.

Pengujian secara kolorimetri memungkinkan sampel diukur secara langsung dalam mikropelat dengan menggunakan alat ELISA (Doyle and Griffiths, 2000).

Metode kuantifikasi sel yang banyak digunakan dalam penelitian antiproliferatif adalah metode *haemocytometer* dan metode MTT.

1. Perhitungan secara langsung (metode *haemocytometer*)

Haemocytometer merupakan perangkat gelas bersama *coverslip* tipis, terbagi dalam sembilan area dengan empat area pojok sebagai area menghitung jumlah sel. Ketebalan *chamber* adalah 0,1 mm dengan kapasitas 10 μ l cairan berisi sel dalam area 0,9 mm³. Beberapa hal perlu diperhatikan saat menghitung sel dengan *haemocytometer* adalah sel harus tersuspensi rata dan jumlah sel yang minimum yang dihitung adalah seratus. Sel yang melekat perlu ditripsinasi untuk mensuspensikan sel dalam larutan. *Trian blue* biasa digunakan untuk membedakan sel hidup dan sel mati. Sel hidup tidak terwarnai, bulat dan relatif kecil dibandingkan dengan sel mati. Sedangkan sel mati membengkak dan berwarna biru (Doyle dan Griffiths, 2000).

2. Perhitungan secara tidak langsung dengan metode MTT

MTT assay dapat digunakan untuk mengukur proliferasi sel secara kolorimetri. Metode ini berdasarkan pada perubahan garam tetrazolium (3-(4,5-dimetiltiazol-2-il)-2,5-difeniltetrazolium bromida) (MTT) menjadi formazan dalam mitokondria yang aktif pada sel hidup. MTT diabsorpsi ke dalam sel hidup dan dipecah melalui reaksi reduksi oleh enzim reduktase dalam rantai respirasi mitokondria menjadi formazan yang terlarut dalam SDS 10% berwarna ungu (Doyle dan Griffiths, 2000).

Warna ungu formazan dapat dibaca absorbansinya secara spektrofotometri dengan ELISA *reader* pada panjang gelombang maximumnya 552-554 nm. Absorbansi tersebut menggambarkan jumlah sel hidup. Semakin kuat intensitas warna ungu yang terbentuk, absorbansi akan semakin tinggi, hal ini menunjukkan bahwa semakin banyak MTT yang diabsorpsi ke dalam sel hidup dan dipecah melalui reaksi reduksi oleh enzim reduktase dalam rantai respirasi mitokondria sehingga formazan yang terbentuk juga semakin banyak, absorbansi ini yang akan digunakan untuk menghitung persentase sel hidup sebagai respon (Sieuwerts *et al.*,1995).

Hasil persentase penghambatan (inhibisi) digunakan untuk menentukan persentase hidup sel yang akan dipakai untuk menghitung harga IC₅₀ dengan analisa probit. IC₅₀ (*inhibition concentration*) yaitu konsentrasi yang dapat menghambat perkembangbiakan sel sebesar 50% setelah suatu masa inkubasi.

Kuatnya aktivitas antikanker dinyatakan sebagai berikut (Cho, 1998):

1. IC₅₀ 5 µg/mL = sangat aktif;
2. IC₅₀ 5-10 µg/mL = aktif;
3. IC₅₀ 11-30 µg/mL = sedang; dan
4. IC₅₀ >30 µg/mL = tidak aktif

C. Siklus sel

Siklus sel merupakan proses vital dalam kehidupan setiap organisme. Secara normal, siklus sel menghasilkan pembelahan sel. Pembelahan sel terdiri dari 2 proses utama, yaitu replikasi DNA dan pembelahan kromosom yang telah digandakan ke 2 sel anak. Secara umum, pembelahan sel terbagi menjadi 2 tahap,

yaitu mitosis (M) (pembelahan 1 sel menjadi 2 sel) dan interfase (proses di antara 2 mitosis). Interfase terdiri dari fase gap 1 (G1), sintesis DNA (S), gap 2 (G2). (Vermeulen *et al.*, 2003).

Tahap G1 merupakan selang antara tahapan M dengan S. Pada tahap ini sel terus tumbuh dan melakukan persiapan untuk sintesis DNA. Sel akan melakukan sintesis DNA dan terjadi proses replikasi kromosom pada saat berada di tahap S. Pada tahap G2, sel yang telah mereplikasi kromosom akan menduplikasi keseluruhan komponen seluler lainnya. Selain itu terjadi pula sintesis mRNA dan beberapa protein tertentu (Harry murti *et al.* 2007).

Secara umum tahap G0, G1, S, dan G2 disebut juga sebagai tahap interfase. Sedangkan pembelahan sel atau sering disebut dengan tahap mitosis, terdiri dari empat subtahapan, yaitu profase, metafase, anafase, dan telofase. Pada kondisi tertentu, sel-sel yang tidak membelah, karena tidak berdiferensiasi, meninggalkan tahap G1 dan pindah ke dalam tahap G0. Sel-sel yang berada dalam tahap G0 sering disebut sedang beristirahat/ diam (quiescent) (Harry murti *et al.* 2007).

1. Siklus sel normal pada manusia

Proliferasi sel normal berlangsung melalui suatu siklus sel yang terdiri dari 4 fase yang ditentukan oleh waktu sintesis DNA, yaitu fase G1, fase S, fase G2 dan fase M. Setelah mitosis, sel memasuki fase G1, yaitu fase sel sangat aktif tetapi tidak mensintesis DNA, atau memasuki fase G0 untuk istirahat. Pada fase G0/G1 kandungan DNA sel adalah diploid (2N). Siklus sel kemudian berlanjut ke fase S saat terjadi sintesis DNA dan kandungan DNA berubah menjadi 4N. Fase

selanjutnya adalah fase G2 sebelum memasuki fase M di mana sel membelah diri menjadi 2 sel diploid. Waktu yang diperlukan untuk satu siklus bergantung pada jenis sel dan perbedaan waktu itu terutama di fase G1, bila perlu siklus sel berhenti pada fase ini (*G1 arrest*) atau pada interfase G1/S

Gambar 1. Fase-fase kritis pembelahan sel normal

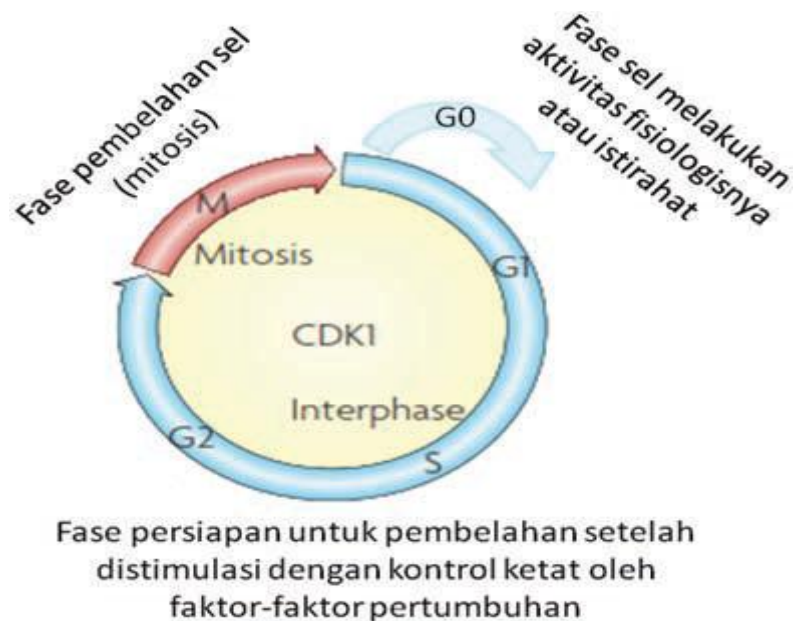

2. Kompleks *cyclin dependent kinase* (CDK) pada siklus sel

Aktivitas *cyclin dependent kinase* (CDK) sebagai regulator siklus sel membutuhkan ikatan dengan subunit regulator yang dikenal sebagai *cyclin*. *Cyclin* disintesis dan dirusak pada waktu tertentu sesuai dengan fase siklus sel. Dapat dikatakan bahwa aktivitas kinase secara ketat terikat oleh waktu. Sel manusia mengandung lokus ganda untuk mengkode CDK dan *cyclin*. Pada CDK ada 13 lokus dan pada *cyclin* 25 loci. Molekul CDK terdiri dari tiga interfase dalam melakukan regulasi siklus sel (CDK2, CDK4, dan CDK6; pada sel-sel yang terspesialisasi/terdiferensiasi), satu CDK mitotic (CDK1; kemampuan dasar untuk

membelah) dan sepuluh *cyclin* yang terbagi dalam empat kelas berbeda (*cyclin* jenis A, B, D dan E) (lihat gambar 2)

Gambar 2. Peran kompleks *cyclin dependent kinase* (CDK) ditiap fase siklus sel

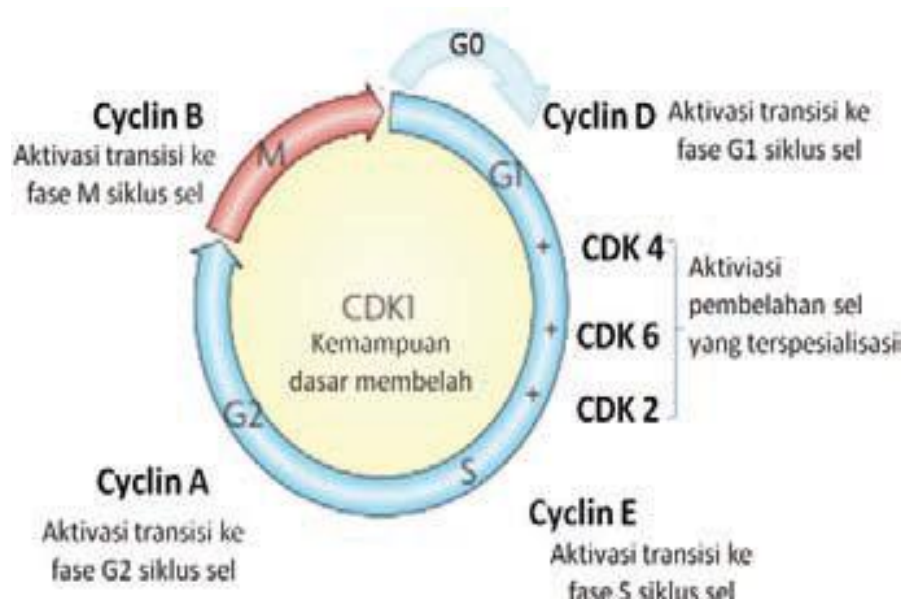

(Yusuf Alam Romadhon.2013)

D. Apoptosis

Apoptosis merupakan kematian sel yang digunakan oleh organisme multiselular untuk membuang sel-sel yang tidak diinginkan dalam banyak hal, proses yang terjadi selama apoptosis sama halnya seperti bangunan besar yang dibongkar untuk membuat jalan baru. Selama pembongkaran, proses ini harus dilakukan dengan cara yang aman dan terkendali untuk memastikan bahwa bangunan sekitarnya tetap tidak terpengaruh. Untuk melakukan pembongkaran, dibutuhkan keahlian dan cara yang tepat dan efisien. Setelah pembongkaran selesai, puing-puing dikeluarkan dan bangunan baru mengambil tempat yang lama dalam waktu singkat (Rebecca, 2008 : 1).

Seperti halnya penjelasan di atas, sel-sel yang mengalami apoptosis juga dibongkar dari dalam, dengan cara yang terkontrol yang meminimalkan kerusakan dan gangguan terhadap sel disekitarnya. Puing sel yang dihasilkan kemudian dikeluarkan, biasanya dengan ahli fagositosis, dan sel baru biasanya mengambil tempat yang lama dalam hitungan jam.

Untuk sel-sel yang mengalami apoptosis dapat segera diketahui dan cepat dimakan oleh fagosit untuk daur ulang. Peristiwa tersebut sangat penting bahwa fagosit biasanya terlibat dalam mengenali dan menghapus benda asing atau yang bukan berasal dari dirinya. Namun, dalam hal ini sel mati menjadi berlisensi untuk dihapus, meskipun bukan bagian dari dirinya hanya beberapa menit sebelumnya. Bahkan, pada saat penghapusan sel dikontrol untuk beroperasi. Namun, sel apoptosis juga menunjukkan banyak perubahan lain untuk optimasi sel.

Untuk sel-sel yang mengalami apoptosis dapat segera diketahui dan cepat dimakan oleh fagosit untuk daur ulang. Peristiwa tersebut sangat penting bahwa fagosit biasanya terlibat dalam mengenali dan menghapus benda asing atau yang bukan berasal dari dirinya. Namun, dalam hal ini sel mati menjadi berlisensi untuk dihapus, meskipun bukan bagian dari dirinya hanya beberapa menit sebelumnya. Bahkan, pada saat penghapusan sel dikontrol untuk beroperasi. Namun, sel apoptosis juga menunjukkan banyak perubahan lain untuk optimasi sel mereka, yang memungkinkan peningkatan efisiensi proses pembuangan dan meminimalkan aktivitas sistem kekebalan tubuh (Rebecca, 2008 : 1).

E. Kultur sel

Kultur sel adalah kultur sel-sel yang berasal dari organ atau jaringan yang telah diuraikan secara mekanis dan atau secara enzimatis menjadi suspensi sel. Suspensi sel tersebut kemudian dibiakkan menjadi satu lapisan jaringan (*monolayer*) di atas permukaan yang keras (botol, tabung dan cawan) atau menjadi suspensi sel dalam media penumbuh. Monolayer tersebut dapat diperbanyak lagi, disebut subkultur atau pasase. Apabila dipasase terus menerus maka dihasilkan sel lestari (*cell line*). Sel lestari memiliki beberapa sifat yaitu (Malole, 1990):

1. Terjadi peningkatan jumlah sel
2. Sel-sel tersebut memiliki daya tumbuh yang tinggi
3. Sel-sel tersebut seragam
4. Biasanya sel-sel tersebut mengalami perubahan fenotipe atau transformasi

Sel WiDr adalah sel kanker kolon manusia yang diisolasi dari kolon seorang wanita berusia 78 tahun. Sel WiDr merupakan turunan sel kanker kolon yang lain yakni sel HT-29 (Chen et al., 1987). Sel WiDr memproduksi antigen karsinoembrionik dan memerlukan rentang waktu sekitar 15 jam untuk dapat menyelesaikan 1 daur sel. Salah satu karakteristik dari sel WiDr ini adalah ekspresi siklooksigenase-2 (COX-2) yang tinggi yang memacu proliferasi sel WiDr (Palozza et al., 2005). Pada sel WiDr, terjadi mutasi p53 G pada posisi 273 sehingga terjadi perubahan residu arginin menjadi histidin (Noguchi et al., 1979). Namun, p21 pada sel WiDr yang masih normal memungkinkan untuk terjadinya penghentian daur sel (Liu et al., 2006). Apoptosis pada sel WiDr dapat terjadi

melalui jalur independent p53, di antaranya melalui aktivasi p73 (Levrero et al., 2000).

WiDr merupakan salah satu sel yang memiliki sensitivitas yang rendah terhadap perlakuan dengan 5-fluorouracil (5-FU), agen kemoterapi golongan antimetabolit. Transfeksi *WiDr* dengan p53 normal pun tidak menyebabkan peningkatan sensitivitasnya terhadap 5-FU (Giovannetti et al., 2007). Resistensi sel *WiDr* terhadap 5-FU salah satunya diperantarai dengan terjadinya peningkatan ekspresi enzim timidilat sintetase yang merupakan target penghambatan utama dari 5-FU (Sigmond et al., 2003). P-glikoprotein (Pgp) pada sel *WiDr* tidak diekspresikan tinggi sehingga kemungkinan terdapat mekanisme lain yang memperantarai resistensi *WiDr* terhadap 5-FU (Jansen, 1997). Secara keseluruhan, sel *WiDr* merupakan sel yang sesuai untuk digunakan sebagai model dalam skrining suatu senyawa baru sebagai agen kokemoterapi dengan 5-FU.

HeLa cell line diturunkan dari sel epitel kanker leher rahim (serviks) manusia. Sel ini diisolasi tahun 1951 dari rahim wanita penderita kanker leher rahim bernama Henrietta Lacks yang berusia 31 tahun. *HeLa cell line* tumbuh sebagai sel yang semi melekat. *HeLa cell line* dapat digunakan untuk tes antitumor, transformasi, uji tumorigenesis, biologi sel dan invasi bakteri. Sel ini secara morfologi merupakan sel epitelial yang sudah dimasuki oleh *Human Papiloma Virus* (HPV) tipe 18. Sel ini bersifat *immortal* dan sangat agresif sehingga mudah untuk dikultivasi tetapi sel ini mudah menginvasi kultur sel lain (Doyle dan Griffiths, 2000).

Sel HeLa dapat tumbuh dengan agresif dalam media kultur. Media yang digunakan adalah media RPMI 1640-serum. Di dalamnya terkandung nutrisi yang cukup untuk pertumbuhan, yaitu asam amino, vitamin, garam-garam anorganik, dan glukosa. Serum yang ditambahkan mengandung hormon-hormon yang mampu memacu pertumbuhan sel. Albumin berfungsi sebagai protein transport, lipid diperlukan untuk pertumbuhan sel, dan mineral berfungsi sebagai kofaktor enzim (Freshney, 1986)

Sel HeLa adalah sel kanker leher rahim akibat infeksi Human Papillomavirus (HPV 18) sehingga mempunyai sifat yang berbeda dengan sel leher rahim normal. Sel kanker leher rahim yang diinfeksi HPV diketahui mengekspresikan 2 onkogen, yaitu E6 dan E7. Protein E6 dan E7 terbukti dapat menyebabkan sifat imortal pada kultur primer keratinosit manusia, namun sel yang imortal ini tidak bersifat tumorigenik hingga suatu proses genetik terjadi. Jadi, viral onkogen tersebut tidak secara langsung menginduksi pembentukan tumor, tetapi menginduksi serangkaian proses yang pada akhirnya dapat menyebabkan sifat kanker (Goodwin dan DiMaio, 2000).

Protein E6 dan E7 dari HPV memodulasi protein seluler yang mengatur daur sel. Protein E6 berikatan dengan tumor suppressor protein p53 dan mempercepat degradasi p53 yang diperantarai ubiquitin. Protein E6 juga menstimulasi aktivitas enzim telomerase. Sedangkan protein E7 dapat mengikat bentuk aktif terhipofosforilasi dari p105Rb dan anggota lain dari famili Rb. Ikatan ini menyebabkan destabilisasi Rb dan pecahnya kompleks Rb/E2F yang berperan

menekan transkripsi gen yang diperlukan untuk cell cycle progression (DeFilippis, et al., 2003).

Sebagian besar sel kanker leher rahim, termasuk sel HeLa, mempunyai gen p53 dan p105Rb dalam bentuk wild type. Jadi, gen pengatur pertumbuhan yang aktif dalam sel normal ini juga terdapat dalam sel kanker leher rahim. Namun, aktivitasnya dihambat oleh ekspresi protein E6 dan E7 dari HPV (Goodwin dan DiMaio, 2000)

Media untuk pertumbuhan sel kanker:

a. MEM

MEM, juga disebut Media DMEM adalah media kultur sel yang dikembangkan oleh Harry Eagle yang dapat digunakan untuk menjaga sel-sel dalam kultur jaringan. Ini hanya berisi 12 jenis asam non-esensial amino, glutamin, 8 vitamin dan beberapa garam anorganik dasar.

b. DMEM

Sebuah variasi dari MEM, yang disebut sebagai Dulbecco's modified media Eagle (DMEM) mengandung sekitar empat kali lebih banyak dari vitamin dan asam amino hadir dalam MEM dan 2-4 kali lebih banyak glukosa. Selain itu, mengandung zat besi dan fenol merah. DMEM terbagi berdasarkan kadar glukosa yakni, Jenis tinggi glukosa (4500g/ L glukosa) dan jenis rendah glukosa (1000g/L glukosa). DMEM dengan glukosa tinggi cocok untuk beberapa sel tumor dengan kecepatan pertumbuhan yang lebih cepat dan sulit, karena itu bermanfaat untuk mempertahankan dan tumbuh di satu tempat.

c. IMDM

Medium ini dimodifikasi oleh Iscove dari media dasar DMEM mengandung 42 bahan, mengandung bahan tambahan termasuk selenium, asam amino dan vitamin. Selain itu, media yang unik ini tidak memiliki besi, namun kalium nitrat yang menggantikan nitrat besi. Hal ini juga cocok untuk berkembang biak kultur sel sulit, kultur sel low-density, termasuk seleksi sel hybrid setelah fusi sel, pemilihannya berdasarkan pada perubahan sel setelah transfeksi DNA.

d. RPMI1640

Roswell Park Memorial Institute Medium, sering disebut sebagai RPMI, adalah bentuk media yang digunakan dalam kultur sel dan kultur jaringan. Rumus awal cocok untuk pertumbuhan suspensi sel, terutama untuk sel-sel limfoid. Media ini mengandung banyak fosfat dan diformulasikan untuk digunakan dalam 5% atmosfer karbon dioksida. RPMI1640, yang paling matang ditingkat media untuk sebagian besar jenis sel, termasuk sel-sel tumor, sel-sel normal, sel kultur primer, sel bagian. RPMI1640 adalah salah satu media yang paling umum digunakan.

e. 199/109 media

199 media dikembangkan oleh Morgan dan rekan-rekan kerjanya pada tahun 1950 dan merupakan salah satu medium kultur yang paling awal. Pada awalnya dikembangkan sebagai formulasi media yang benar-benar ditetapkan untuk kultur sel embrio ayam. 199 media memiliki lebih dari 60 komponen dan mengandung hampir semua asam amino, vitamin, hormon pertumbuhan, turunan

asam nukleat, dll 109 media adalah tingkat dasar berdasarkan 199 media dan lebih baik dirumuskan untuk kultur sel dalam lingkungan sel bebas serum.

f. HamF10 / HamF12

Media HamF10 merupakan media klasik yang dirancang oleh Ham untuk mendukung pertumbuhan tikus dan sel-sel diploid manusia pada tahun 1962. HamF12, sebagai produk yang ditingkatkan telah digunakan untuk pertumbuhan hepatosit tikus primer dan sel epitel prostat tikus. Sebuah uji toksisitas klonal menggunakan sel CHO juga telah dilaporkan dengan Ham F12 sebagai media pilihan. Ham F12 juga tersedia dengan 25 mM buffer HEPES yang menyediakan penyangga yang lebih efektif dalam kisaran pH optimum 7,2-7,4.

g. McCoy's 5A

Pada tahun 1959, McCoy dan rekan-rekan kerjanya melaporkan kebutuhan asam amino untuk budidaya in vitro Novikoff sel Hepatoma. Studi ini dilakukan dengan menggunakan Basal Medium 5A, dan kemudian dimodifikasi untuk membuat media baru yang dikenal sebagai McCoy's 5A Medium. Media ini telah digunakan untuk mendukung pertumbuhan budaya utama berasal yang dari kelenjar adrenal, sumsum tulang (normal), paru-paru, ginjal tikus, omentum, kulit, limpa dan jaringan lainnya. Ini adalah media untuk tujuan umum jalur sel primer dan mapan. Semua media ini sudah dikomersialkan dan satu media memiliki bentuk yang berbeda, seperti bubuk atau cair, paket besar atau kantong pack. Bentuk cair dibagi 10x larutan pekat, 2x terkonsentrasi solusi dan solusi kerja.

Beberapa media tidak memiliki fenol merah dan beberapa tidak memiliki ion kalsium dan magnesium. Pengguna dapat memilih produk sesuai dengan

kebutuhan percobaan. Komponen dasar dari media parsial terdaftar sebagai berikut:

Table 1. kandungan media dasar pada kultur sel

1. Tabel kandungan Garam Inorganik (mg/L)

| Components | MEM | DMEM | IMDM | RPMI 1640 | F10 | F12 | McCoys5A | 199 |
|-----------------------------------|---------|---------|---------|--------------|---------|---------|----------|---------|
| CaCl ₂ | 200.00 | 200.00 | 165.00 | - | 33.30 | 33.20 | 100.00 | 200.00 |
| KCl | 400.00 | 400.00 | 330.00 | 400.00 | 285.00 | 223.60 | 400.00 | 400.00 |
| MgSO ₄ | 98.00 | 97.67 | 98.00 | 48.84 | 74.60 | - | 98.00 | 98.00 |
| NaCl | 6800.00 | 6400.00 | 4500.00 | 6000.00 | 7400.00 | 7599.00 | 5100.00 | 6800.00 |
| NaHCO ₃ | 2200.00 | 3700.00 | 3024.00 | 2000.00 | 1200.00 | 1176.00 | 2200.00 | 2200.00 |
| NaH ₂ PO ₄ | 140.00 | 125.00 | 125.00 | - | - | - | 580.00 | 140.00 |
| KNO ₃ | - | - | 0.076 | - | - | - | - | - |
| NaSeO ₃ | - | - | 0.017 | - | - | - | - | - |
| Ca(NO ₃) ₂ | - | - | - | 100.00 | - | - | - | - |
| CuSO ₄ | - | - | - | 800.00 | 153.70 | 142.00 | - | - |
| Na ₂ HPO ₄ | - | - | - | - | 0.03 | 0.86 | - | - |
| MgCl ₂ | - | - | - | - | - | 57.22 | - | - |
| Fe(NO ₃) ₃ | - | 0.10 | - | - | - | - | - | - |
| CuSO ₄ | - | - | - | - | 0.0025 | 0.0025 | - | - |
| FeSO ₄ | - | - | - | - | 0.083 | 0.083 | - | - |
| KH ₂ PO ₄ | - | - | - | - | 83.00 | - | - | - |

2. Tabel kandungan Asam Amino (mg/L)

| Components | MEM | DMEM | IMDM | RPMI 1640 | F10 | F12 | McCoya5A | 199 |
|------------------------------------|--------|--------|--------|--------------|--------|--------|----------|--------|
| L-ArginineHCl | 126.00 | 84.00 | 84.00 | 200.00 | 211.00 | 211.00 | 42.10 | 70.00 |
| L-Cystine2HCl | 31.00 | 63.00 | 91.20 | 65.00 | - | - | - | 26.00 |
| L-CystineHCl H ₂ O | - | - | - | - | 25.00 | 35.00 | 31.50 | 0.10 |
| L-HistidineHCl H ₂ O | 42.00 | 42.00 | 42.00 | 15.00 | 23.00 | 21.00 | 21.00 | 22.00 |
| L-Isoleucine | 52.00 | 105.00 | 105.00 | 50.00 | 2.60 | 4.00 | 39.40 | 40.00 |
| L-Leucine | 52.00 | 105.00 | 105.00 | 50.00 | 13.00 | 13.00 | 39.40 | 60.00 |
| L-LysineHCl | 73.00 | 146.00 | 146.00 | 40.00 | 29.00 | 36.50 | 36.50 | 70.00 |
| L-Methionine | 15.00 | 30.00 | 30.00 | 15.00 | 4.50 | 4.50 | 15.00 | 15.00 |
| L-Phenylalanine | 32.00 | 66.00 | 66.00 | 15.00 | 5.00 | 5.00 | 16.50 | 25.00 |
| L-Threonine | 48.00 | 95.00 | 95.00 | 20.00 | 3.60 | 12.00 | 17.90 | 30.00 |
| L-Tryptophan | 10.00 | 16.00 | 16.00 | 5.00 | 0.60 | 2.00 | 3.10 | 10.00 |
| L- Tyrosine2Na2H ₂ O | 52.00 | 104.00 | 104.00 | 29.00 | 2.62 | 7.80 | 26.20 | 58.00 |
| L-Valine | 46.00 | 94.00 | 94.00 | 20.00 | 3.50 | 11.70 | 17.60 | 25.00 |
| L-Alanine | - | - | 25.00 | - | 9.00 | 8.90 | 13.90 | 25.00 |
| L-Asparagine | - | - | 25.00 | 50.00 | 15.00 | 15.00 | 45.00 | - |
| L-Aspartic acid | - | - | 30.00 | 20.00 | 13.00 | 13.00 | 20.00 | 30.00 |
| L-Glutamic acid | - | - | 75.00 | 20.00 | 14.70 | 14.70 | 22.10 | 75.00 |
| L-Glutamine | - | 584.00 | 284.00 | 300.00 | 146.00 | 146.00 | 219.20 | 100.00 |
| Glycine | - | 30.00 | 30.00 | 10.00 | 7.50 | 7.50 | 7.50 | 50.00 |
| L-Proline | - | - | 40.00 | 20.00 | 11.50 | 34.50 | 17.30 | 40.00 |
| L-Serine | - | 42.00 | 42.00 | 30.00 | 10.50 | 10.50 | 26.30 | 25.00 |
| L-Hydroxyproline | - | - | - | 20 | - | - | 19.70 | 10.00 |

4. Tabel Komponen Kimia Lainnya (mg/L)

| Components | MEM | DMEM | IMDM | RPMI 1640 | F10 | F12 | McCoys5A | 199 |
|--------------------------|---------|---------|----------|--------------|---------|---------|----------|---------|
| D-Glucose | 1000.00 | 4500.00 | 44500.00 | 2000.00 | 1100.00 | 1802.00 | 3000.00 | 1000.00 |
| Phenol red | 10.00 | 15.00 | 15.00 | 5.00 | 1.20 | 1.20 | 10.00 | 20.00 |
| HEPES | - | - | 5958.00 | - | - | - | 5958.00 | - |
| Sodium pyruvate | - | - | 110.00 | - | 110.00 | 110.00 | - | - |
| Glutathione(reduced) | - | - | - | 1.00 | - | - | 0.50 | 0.05 |
| Hypoxanthine.Na | - | - | - | - | 4.70 | 4.77 | - | 0.04 |
| Thymidine | - | - | - | - | 0.70 | 0.70 | - | - |
| Lipoic acid | - | - | - | - | 0.20 | 0.21 | - | - |
| Linoleic acid | - | - | - | - | - | 0.08 | - | - |
| Putrescine 2HCl | - | - | - | - | - | 0.16 | - | - |
| Bacto-peptone | - | - | - | - | - | - | 600.00 | - |
| Thymine | - | - | - | - | - | - | - | 0.30 |
| Adenine sulphate | - | - | - | - | - | - | - | 10.00 |
| Adenosine-5-triphosphate | - | - | - | - | - | - | - | 0.20 |
| Cholesterol | - | - | - | - | - | - | - | 0.20 |
| 2-deoxy-D-ribose | - | - | - | - | - | - | - | 0.50 |
| Adenosine-5-phosphate | - | - | - | - | - | - | - | 0.20 |
| Guanine HCl | - | - | - | - | - | - | - | 0.30 |
| Ribose | - | - | - | - | - | - | - | 0.50 |
| Sodium acetate | - | - | - | - | - | - | - | 50.00 |
| Tween 80 | - | - | - | - | - | - | - | 20.00 |
| Uracil | - | - | - | - | - | - | - | 0.30 |
| Xanthine Na | - | - | - | - | - | - | - | 0.34 |

(Zhanqiu Yang and Hai-Rong Xiong. 2012)

F. Ekstraksi

1. Pengertian Ekstraksi

Ekstraksi adalah penyarian atau penarikan komponen kimia yang terdapat dalam bahan alam baik dari tumbuhan, hewan, biota laut dengan pelarut organik tertentu (Dirjen POM 1986: 4).

2. Tujuan Ekstraksi

Tujuan ekstraksi adalah untuk menarik komponen kimia yang terdapat dalam bahan alam baik dari tumbuhan, hewan dan biota laut dengan pelarut organik tertentu

3. Mekanisme Ekstraksi

Proses ekstraksi ini didasarkan pada kemampuan pelarut organik untuk menembus dinding sel dan masuk ke dalam rongga sel secara osmosis yang mengandung zat aktif. Zat aktif akan larut dalam pelarut organik dan karena adanya perbedaan konsentrasi antara di dalam dan di luar sel, mengakibatkan terjadinya difusi pelarut organik yang mengandung zat aktif keluar sel. Proses ini berlangsung terus menerus sampai terjadi keseimbangan konsentrasi zat aktif di dalam dan di luar sel (Harborne, 1987: 6).

4. Metode Ekstraksi

Metode ekstraksi menggunakan pelarut dapat dilakukan secara dingin yaitu maserasi dan perkolasi, dan secara panas yaitu refluks, soxhlet, digesti, infus, dan dekok.

a. Cara Dingin

1) Maserasi

Maserasi adalah proses pengekstrakan simplisia dengan menggunakan pelarut dengan beberapa kali pengocokan atau pengadukan pada temperatur ruangan (kamar). Remaserasi berarti dilakukan pengulangan penambahan pelarut setelah dilakukan penyaringan maserat pertama dan seterusnya.

2) Perkolasi

Perkolasi adalah ekstraksi dengan pelarut yang selalu baru sampai sempurna (*exhaustive extraction*) yang umumnya dilakukan pada temperatur ruangan. Proses terdiri dari tahapan pengembangan bahan, tahap maserasi antara, tahap perkolasi sebenarnya (penetapan/penampungan ekstrak) yang jumlahnya 1–5 bahan.

b. Cara Panas

1) Refluks

Refluks adalah ekstraksi dengan pelarut pada temperatur dan waktu tertentu serta jumlah pelarut terbatas yang relatif konstan dengan adanya pendingin balik. Umumnya dilakukan pengulangan proses pada residu pertama sampai 3–5 kali sehingga dapat termasuk proses ekstraksi sempurna.

2) Soxhletasi

Soxhletasi adalah ekstraksi menggunakan pelarut yang selalu baru yang umumnya dilakukan dengan alat khusus sehingga terjadi ekstraksi kontinu dengan jumlah pelarut relatif konstan dengan adanya pendingin balik.

3) Digesti

Digesti adalah maserasi kinetik (dengan pengadukan kontinu) pada temperatur yang lebih tinggi dari temperatur ruangan (kamar), yaitu secara umum dilakukan pada temperatur 40⁰– 50⁰ C.

4) Infus

Infus adalah ekstraksi dengan pelarut air pada temperatur penangas air (bejana infus tercelup dalam penangas air mendidih, temperatur terukur 96⁰–98⁰C) selama waktu tertentu 15–20 menit.

5) Dekokta

Dekokta adalah infus pada waktu yang lebih lama (30 menit) dan temperatur sampai titik didih air (Dirjen POM, 1986: 23).

G. Uraian tumbuhan

1. Klasifikasi

Kingdom : Plantae
Divisi : Spermatophyta
Class : Monocotyledoneae
Ordo : Arecales
Family : Araceae
Genus : Colocasia
Spesies : *Colocasia esculenta*

2. Nama Daerah

Taumu (Okinawa)(Balai Kota Kin, 1994), Ladi (Bone, sulawesi selatan),
uwi cera' (bantaeng, sulawesi selatan)

3. Morfologi

Taro (*Colocasia esculenta* L. Schott) merupakan tanaman yang akarnya beronggol dari keluarga *Araceae*. Yang paling sering dimakan dari bagian tanaman adalah umbi dan cormels, yang terbentuk di bawah tanah oleh penebalan pangkal batang. Tumbuh di daerah tropis dan sub-tropis (Simsek sebnem *et al*, 2014 :1).

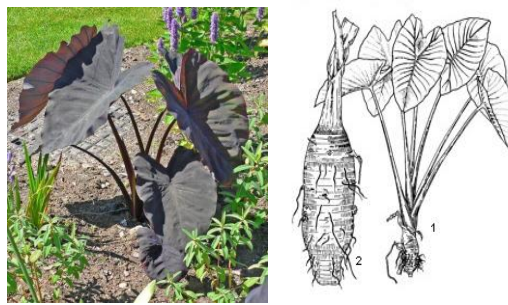

Gambar 3 : 1. Tanaman talas secara utuh. 2. Umbi talas

Tanaman talas banyak mengandung asam perusai (asam biru atau HCN). Sistem perakaran serabut, liar dan pendek. Umbi dapat mencapai 4 kg atau lebih, berbentuk silinder atau bulat, berukuran 30 cm x 15 cm, berwarna coklat. Daunnya berbentuk perisai atau hati, lembaran daunnya 20-50 cm panjangnya, dengan tangkai mencapai 1 meter panjangnya, warna pelepah bermacam-macam. Perbungaannya terdiri atas tongkol, seludang dan tangkai (Simsek sebnem *et al*, 2014 :1).

4. Kandungan Kimia

Talas mengandung banyak senyawa kimia yang dihasilkan dari metabolisme sekunder seperti alkaloid, glikosida, saponin, minyak esensial, resin, gula dan asam-asam organik. Umbi talas mengandung pati yang mudah

dicerna kira-kira sebanyak 8,2 %, sukrosa serta gula preduksinya 1,42 % dan karbohidrat sebesar 23,7 % (Ning Leong *et al*, 2009: 1).

Tanaman talas yang kaya antioksidan. Antioksidan ini memiliki aktivitas pembersih radikal bebas yang melindungi hati dari peradangan dan mencegah komplikasi diabetes. Talas adalah salah satu makanan nabati tradisional di Okinawa. Talas pernah banyak dibudidayakan di berbagai tempat di Okinawa. Saat ini, daerah budidaya utama di kota Kin dan Ginowan karena daerah tersebut merupakan persawahan. Selain umbinya, orang Okinawa juga menggunakan batang talas sebagai sayuran penting. Talas dapat tumbuh sepanjang tahun meskipun umbi talas dipanen selama bulan Desember hingga April. Batang talas dimakan baik sebagai salad, atau sebagai sup. Senyawa antioksidan terkandung dalam tanaman tersebut yang berkontribusi terhadap kesehatan. Ada kemungkinan bahwa talas sebagai salah satu makanan diet nabati yang penting mengandung antioksidan yang memberikan kontribusi untuk kesehatan yang baik dari orang-orang Okinawa (Ning Leong *et al*, 2009: 1).

H. Tinjauan Islam tentang penelitian tanaman obat

Kehidupan manusia yang begitu kompleks akan terasa mudah dan ringan bila umat manusia berpegang teguh pada ajaran agama Islam. Peradaban Islam dikenal sebagai perintis dalam bidang farmasi. Para ilmuwan Muslim pada kejayaan Islam sudah berhasil menguasai riset ilmiah mengenai komposisi, dosis, penggunaan, dan efek dari obat-obat sederhana dan campuran. Selain menguasai bidang farmasi, masyarakat muslim pun tercatat sebagai peradaban pertama yang memiliki apotek atau toko obat (Masood, 2009; 7).

Para ahli dalam bidang ini mengetahui formula obat-obatan, karakteristik dan cara penggunaannya. Diiringi dengan keyakinan mereka bahwa obat itu hanya perantara kesembuhan saja. Dan Allah lah yang menjadikan penyebab itu semua. Oleh karena itu, hukumnya boleh mempelajari ilmu pengobatan ini dan berobatlah dengannya (Ar-Rumaikhon, 2008)

Obat setiap penyakit itu diketahui oleh orang yang ahli di bidang pengobatan, dan tidak diketahui oleh orang yang bukan ahlinya. Oleh karena itu Allah SWT menghendaki agar pengobatan itu dipelajari oleh ahlinya agar sesuai dengan penyakit yang akan diobati sehingga akan mendorong kesembuhan.

وَإِذَا مَرِضْتُ فَهُوَ يَشْفِينِ ﴿٨٠﴾

Terjemahnya:

“Dan apabila aku tertimpa sakit, maka Dialah yang menyembuhkan diriku.” (Q.S. Asy Syu’ara / 26: 80).

Ayat tersebut menjelaskan kepada manusia untuk terus berusaha meski Allah SWT yang menentukan hasilnya. Seperti di dalam dunia kesehatan, jika suatu penyakit menyerang dianjurkan untuk mencari pengobatan apakah itu menggunakan obat tradisional maupun obat sintetik karena berobat adalah salah satu bentuk usaha untuk mencapai kesembuhan (Masood, 2009; 7).

Dewasa ini beragam cara yang digunakan masyarakat untuk berobat, dan salah satunya adalah dengan memanfaatkan tumbuh-tumbuhan karena selain murah juga efek samping yang ditimbulkan juga sangat rendah. Oleh karena itu, para peneliti mulai bermunculan untuk melakukan penelitian pada tumbuhan-tumbuhan yang berkhasiat obat. Apalagi mengingat negara Indonesia kaya akan tumbuh-tumbuhan yang berkhasiat obat (Masood, 2009; 8).

Obat atau syifa merupakan zat yang berfungsi untuk memberikan suplemen bagi tubuh untuk meregenerasikan sel yang rusak dan menyembuhkan penyakit. Perkembangan zaman juga meningkatkan jumlah penyakit yang menyerang manusia. Penyakit tersebut ada yang telah diketahui obatnya dan ada juga yang belum diketahui obatnya. Setiap penyakit pasti ada obatnya, seperti sabda Rasulullah saw. bahwa Islam sangat menganjurkan untuk memperhatikan tentang pengobatan yang baik itu dari segi keharusan berobat dan hukum bahan-bahan yang digunakan dalam berobat. Hal ini sesuai dengan hadist Nabi Muhammad saw. yang diriwayatkan oleh Muslim dari hadist Abu Zubair, dari Zahir bin Abdillah, dari Nabi Muhammad SAW. Beliau bersabda:

ما أَنْزَلَ اللهُ دَاءً إِلَّا أَنْزَلَ لَهُ (هُوَ يَرَاهُ خَبْلًا)

شِفَاءً

Artinya:

Allah tidak akan menurunkan penyakit melainkan menurunkan obatnya juga (H.R Bukhari nomor 5246).

Dari hadist di atas dapat disimpulkan bahwa setiap penyakit yang diturunkan oleh Allah SWT ada obatnya, dan setiap pengobatan itu harus sesuai dengan penyakitnya. Kesembuhan seseorang dari penyakit yang diderita memang Allah SWT yang menyembuhkan, akan tetapi Allah SWT menghendaki agar pengobatan itu dipelajari oleh ahlinya agar sesuai dengan penyakit yang akan diobati sehingga akan mendorong kesembuhannya. Tumbuhan sebagai bahan obat tradisional telah banyak digunakan untuk pemeliharaan kesehatan, pengobatan maupun kecantikan. Dunia kedokteran juga banyak mengkaji obat tradisional dan

hasil-hasilnya yang mendukung bahwa tumbuhan obat memiliki kandungan zat-zat yang secara klinis bermanfaat bagi kesehatan (Imam, 2008).

Tumbuhan yang bermacam-macam jenisnya dapat digunakan sebagai obat penyakit dan merupakan anugerah Allah SWT, karena Allah SWT tidak memberi penyakit tanpa disertai dengan obat (penyembuhnya). Inilah yang harus manusia pelajari dan manfaatkan, sebagaimana dalam firman-Nya:

وَقَالُوا إِن نَّتَّبِعِ الْهُدَىٰ مَعَكَ نُخَاطِفُ مِنْ أَرْضِنَا أَوْ لَمْ نُمَكِّنْ لَهُمْ
حَرَمًا آمِنًا يُجْبَىٰ إِلَيْهِ ثَمَرَاتُ كُلِّ شَيْءٍ رِزْقًا مِنْ لَدُنَّا وَلَكِنَّ
أَكْثَرَهُمْ لَا يَعْلَمُونَ ﴿٥٧﴾

Terjemahnya:

“Dan mereka berkata, ‘Jika kami mengikuti petunjuk bersama engkau, niscaya kami akan diusir dari negeri kami.’ (Allah berfirman) Bukankah Kami telah meneguhkan kedudukan mereka dalam tanah haram (tanah suci) yang aman, yang didatangkan ke tempat itu buah-buahan dari segala macam (tumbuh-tumbuhan) sebagai rezeki (bagimu) dari sisi Kami, tetapi kebanyakan mereka tidak mengetahui.” (Q.S. Al-Qashash / 28: 57).

Ayat tersebut mengisyaratkan agar manusia mencari dan mempelajari berbagai tumbuhan yang menjadi rezeki yaitu yang memberikan manfaat bagi kehidupan. Tumbuhan menjadi rezeki bagi makhluk hidup karena merupakan bahan pangan, bahan sandang, papan dan bahan obat-obatan. Begitu banyak manfaat tumbuh-tumbuhan bagi makhluk hidup lain, sedangkan tumbuhan adalah makhluk yang tidak pernah mengharapkan balasan dari makhluk lain (Shihab. 2002).

Hal tersebut sejalan dengan firman Allah Swt

أَوَلَمْ يَرَوْا إِلَى الْأَرْضِ كَمْ أَنْبَتْنَا فِيهَا مِنْ كُلِّ زَوْجٍ كَرِيمٍ ﴿٧﴾

Terjemahnya:

“Dan apakah mereka tidak memperhatikan bumi, betapa banyak Kami tumbuhkan di bumi berbagai macam pasangan (tetumbuhan) yang baik?” (Q.S. Asy-Syu’ara / 26: 7).

Lebih lanjut disebutkan pula pada Al-Qur’an, yaitu :

وَهُوَ الَّذِي أَنْزَلَ مِنَ السَّمَاءِ مَاءً فَأَخْرَجْنَا بِهِ نَبَاتَ كُلِّ شَيْءٍ فَأَخْرَجْنَا مِنْهُ خَضِرًا نُخْرِجُ مِنْهُ حَبًّا مُتَرَاكِبًا وَمِنَ النَّخْلِ مِن طَلْعِهَا قِنْوَانٌ دَانِيَةٌ وَجَنَّاتٍ مِّنْ أَعْنَابٍ وَالزَّيْتُونَ وَالرُّمَّانَ مُشْتَبِهًا وَغَيْرَ مُتَشَبِهٍ أَنْظُرُوا إِلَى ثَمَرِهِ إِذَا أَثْمَرَ وَيَنْعِهِ إِنَّ فِي ذَٰلِكُمْ لَآيَاتٍ لِّقَوْمٍ يُؤْمِنُونَ ﴿٩٩﴾

Terjemahnya:

“Dan Dialah yang menurunkan air dari langit, lalu Kami Tumbuhkan dengan air itu segala macam tumbuh-tumbuhan, maka Kami keluarkan dari tumbuh-tumbuhan itu tanaman yang menghijau. Kami Keluarkan dari tanaman yang menghijau itu butir yang banyak; dan dari mayang kurma, mengurai tangkai-tangkai yang menjulai, dan kebun-kebun anggur, dan (Kami keluarkan pula) zaitun dan delima yang serupa dan yang tidak serupa. Perhatikanlah buahnya pada waktu berbuah, dan menjadi masak. Sungguh, pada yang demikian itu ada tanda-tanda (kekuasaan Allah) bagi orang-orang yang beriman.” (Q.S. Al An’am / 6: 99).

Sungguh, tak diragukan lagi bahwa ada sebuah rahasia yang tersembunyi pada ayat ini, dalam ayat ini Allah telah bercerita tentang sebuah permasalahan penting seputar sel tumbuhan, yakni kloroplas yang mengandung zat klorofil (pigmen hijau) pada tumbuh-tumbuhan melalui proses fotosintesis. Hal ini sebagaimana terjadinya proses inti dalam fotosintesis yang merupakan proses

terpenting dalam kehidupan di dunia ini. Kata klorofil berasal dari bahasa Yunani *chloros* yang berarti “hijau” dan *phullon* yang berarti daun (Thalbah. 2009: 64).

Pada ayat tersebut dijelaskan pula tentang buah kurma, pada buah kurma memiliki kandungan gula 80% selebihnya mengandung protein, lemak mineral dan juga tembaga sehingga Nabi menganjurkan untuk mengkonsumsi buah kurma ketika akan berbuka puasa. Kaum Arab Badui, yang makan kurma secara teratur, menunjukkan tingkat kejadian yang sangat rendah pada penderita penyakit kanker dan jantung. Pada buah anggur adanya golongan senyawa seperti flavanoid dan antosianin dalam buah anggur. Sementara fungsi senyawa kimia flavanoid di dalam anggur berperan sebagai antioksidan. Selain itu minyak zaitun juga banyak mengandung senyawa yang diketahui bersifat antioksidan flavanoid dan polifenol, senyawa inilah yang diyakini oleh para ilmuwan dapat mencegah penyakit kanker.

Dari penjelasan diatas sesuai dengan bahan obat yang digunakan dalam penelitian ini yaitu umbi talas ungu (*Colocasia esculenta*) yang merupakan tumbuh-tumbuhan yang mengandung senyawa antioksidan, dimana salah satu fungsi dari zat tersebut adalah untuk menangkal radikal bebas dalam tubuh dan menghambat pertumbuhan kanker.

Bahan-bahan tradisional bisa digunakan sebagai obat karena memang sudah turun-temurun digunakan oleh masyarakat dan biasa dimanfaatkan dalam kehidupan rumah tangga. Misalnya kunyit, temulawak, daun sirih, kayu manis, cengkeh, buah mengkudu dan lain sebagainya. Bahan-bahan seperti ini mudah ditanam sebagai tanaman obat keluarga yang memang dipersiapkan untuk anggota keluarga.

Mereka mengetahui sediaan obat dan penggunaannya. Diiringi keyakinan bahwa obat hanya penyebab perantara kesembuhan saja, sebab Allah-lah yang menjadikan semua itu. Karena itu, mempelajari ilmu pengobatan tradisional dan berobat dengannya hukumnya mubah (Ar-Rumaikhon, 2008: 99).

Semua yang diciptakan Allah SWT memiliki manfaat, termasuk tumbuhan-tumbuhan. Untuk pemanfaatan tumbuhan tersebut, diperlukan ilmu dan pengalaman (teoritis dan empiris) dengan penelitian dan eksperimen. Salah satunya dalam pemanfaatannya sebagai obat.

Bila ditilik kembali tentang hukum mempelajari ilmu pengobatan tradisional bahwa para ahli pengobatan tradisional dari masa ke masa telah bereksperimen terhadap obat-obatan. Mereka merujuk dari berbagai buku medis yang disusun para pakar pengobatan. Ini termasuk satu cabang ilmu di antara berbagai ilmu lainnya. Sekelompok orang ada yang menjadi tenaga ahli dalam pengobatan semenjak masa kenabian, juga sebelum itu dan sesudahnya.

Dalam ilmu pengetahuan moderen disebutkan bahwa Al-Quran telah menjelaskan bahwa berbagai macam tumbuhan dapat mencegah sampai menyembuhkan penyakit. Allah menyuruh manusia supaya memperhatikan keragaman dan keindahan disertai seruan agar merenungkan ciptaannya yang menajutkan.

Demikianlah diantara ilmu-ilmu yang terkandung di dalam Al-Quran, yang singkatnya dapat dikatakan bahwa Al-Quran itu sumber ilmu pengetahuan bagi umat manusia. Karena dalam kenyataannya, semakin tinggi penyelidikan manusia dengan ilmu pengetahuan yang dewasa ini biasa dikatakan dengan

“moderne wetenschappen” semakin bertambah keheranan dengan kekaguman manusia terhadap Al-Quran.

BAB III

METODOLOGI PENELITIAN

A. Jenis dan Lokasi Penelitian

1. Jenis Penelitian

Jenis penelitian ini yaitu menggunakan analisis kualitatif dan kuantitatif untuk uji toksisitas senyawa aktif dari bahan alam untuk mencari obat baru secara *in vitro*

2. Lokasi Penelitian

Penelitian ini dilakukan di Laboratorium Biologi Farmasi Fakultas Ilmu Kesehatan Universitas Islam Negeri Alauddin Makassar dan Laboratorium Farmakologi Fakultas Ilmu Kedokteran Universitas Gadjah Mada. Dimulai pada bulan Desember 2014 – Februari 2015

B. Pendekatan Penelitian

Jenis penelitian yang dilakukan adalah pendekatan praeksperimental laboratorium sederhana.

C. Alat dan Bahan

1. Alat

Alat-alat yang digunakan adalah botol kultur 75 cm², desikator, *ELISA plate reader*, *haemocytometer* (Neubauer), Inkubator CO₂ 5%, kamera digital, kulkas suhu -20°C dan -84°C, *Laminar air flow* (LAF), mikropipet 20 µl, 200µl dan 1000 µl(Gilson), mikroplate 96-well, mikroskop inverted, oven, pompa vakum, sentrifuge, syringe filter 0,2 µm, tabung eppendorf, tabung falcon 15 ml

dan 50 ml, tabung konikal steril, timbangan analitik, Tips 100 µl dan 1000 µl, vortex, waterbath, dan alat-alat gelas serta alat praktikum penunjang yang lain.

2. Bahan

Bahan yang digunakan adalah umbi talas ungu yang diambil di Kabupaten Bantaeng, asam asetat anhidrat, asam sulfat pekat, aseton, DMSO, etanol 70%, eter, FeCl₃, fungizon 0,5%, HCl, heksan, Hepes (*N-2-hydroxyethylpiperazine-2-ethanesulfonic acid*), logam magnesium, media RPMI 1640 dengan *foetal bovine serum* (FBS) 10%, methanol, MTT {[3-(4,5-dimetil tiazol 2-yl)-2,5-difenil tetrazolium bromida]}, Natrium bikarbonat (NaHCO₃), PBS, penisilin-streptomisin 2%, polioksietilen- polioksipropilen (F68), sel kanker HeLa dan sel kanker WiDr, Sodium Dodecyl Sulphate (SDS).

D. Metode Kerja

1. Pengolahan Sampel

Sampel yang digunakan adalah bagian umbi talas ungu. Pengambilan sampel dengan cara mencabut umbi dari talas ungu, dicuci bersih dengan air mengalir kemudian ditiris lalu dikeringkan.

Pengolahan sampel meliputi perajangan, pengeringan sampel dengan cara diangin - anginkan, tidak terkena paparan sinar matahari langsung. Kemudian dilakukan ekstraksi berupa maserasi.



Gambar 4. Simplisia

Metode ekstraksi yang digunakan dalam penelitian ini yaitu secara maserasi bertingkat. Dimana maserasi merupakan metode yang paling mudah dilakukan dan menggunakan peralatan yang sederhana, yaitu dengan cara merendam sampel dalam pelarut. Pelarut yang digunakan adalah n-heksan, metanol dan etanol 70% karena merupakan pelarut yang aman digunakan.

Tabel 2. Ekstraksi Sampel

| Sampel | Pelarut | | |
|--------------------|----------|-------------|------------|
| | n-heksan | Etil asetat | Etanol 70% |
| Talas ungu 245gram | √ | √ | √ |

Sampel umbi talas ungu yang sebelumnya telah dikeringkan, ditimbang sebanyak 245 gram dimasukkan dalam wadah maserasi (toples), kemudian ditambahkan dengan penyari pertama yaitu n-heksan hingga semua sampel terendam keseluruhan dan ditutup rapat. Dibiarkan selama 24 jam sambil diaduk sekali-kali. Disaring dan dipisahkan ampas dan filtratnya. Selanjutnya ampas di maserasi kembali dengan menggunakan penyari yang sama. Hal ini dilakukan selama 3 kali berturut-turut. Ekstrak n-heksan yang diperoleh dipekatkan dengan alat evaporator, didapatkan ekstrak kental n-heksan, selanjutnya dilakukan hal yang sama untuk pelarut etil asetat dan etanol 70 %.

2. Uji Pendahuluan

Tabel 3. Uji Identifikasi Senyawa

| Senyawa | Ekstrak | Perlakuan | Hasil Positif |
|---------|----------|-----------|-----------------|
| Fenolik | n-heksan | + Eter | Hijau Kehitaman |

| | | | |
|------------|-------------|----------------------------------|--------------------------|
| | Metanol | + FeCl ₃ | |
| | Etanol 70 % | | |
| Flavanoid | n-heksan | + HCl Pekat | Merah Magenta 3 menit |
| | Metanol | + 1,5 g Logam Magnesium | |
| | Etanol 70 % | | |
| Karotenoid | n-heksan | + 3 Tetes As. Asetat Anhidrat | Merah |
| | Metanol | + 1 Tetes Asam Sulfat Pekat | |
| | Etanol 70 % | | |

3. Uji Sitotoksik

a. Penyiapan bahan

- Pembuatan media tumbuh sel (DMEM)

Ditimbang 2 gram Hepes dan Natrium Bikarbonat 3,7 gram, dimasukkan ke dalam labu Erlenmeyer 1 L, ditambahkan dengan serbuk media DMEM 1 bungkus, dilarutkan dengan aquadest hingga 1 L kemudian dihomogenkan dengan menggunakan magnetic stirrer lalu disaring dengan menggunakan bantuan pompa vakum.

- Pembuatan media tumbuh sel (RPMI)

Ditimbang 2 gram Hepes dan Natrium Bikarbonat 2 gram, dimasukkan ke dalam labu Erlenmeyer 1 L, ditambahkan dengan serbuk media RPMI 1 bungkus dilarutkan dengan aquadest hingga 1 L kemudian dihomogenkan magnetic stirrer lalu disaring dengan menggunakan bantuan pompa vakum.

- Pembuatan larutan MTT

Ditimbang 50 mg serbuk MTT, dimasukkan dalam *conical tube* dan dilarutkan dengan PBS 1x hingga 10 mL, kemudian divortex hingga homogen, simpan di kulkas pada suhu -20°C .

Diambil MTT yang beku dari kulkas lalu disimpan pada suhu kamar. Ambil 1 mL MTT stok lalu masukkan dalam *conical tube* lalu tambahkan MK.

b. Panen sel dan tanam sel

Ambil sel dari inkubator CO_2 , amati kondisi sel dibawah mikroskop. Gunakan kultur sel dalam kondisi 80% konfluen untuk dipanen. Kemudian lakukan panen sel.

Panen sel dilakukan dengan cara membuang media dan cuci sel diulang 2-3 kali dengan PBS. Kemudian tambahkan triptisin-EDTA (triptisin 0,025 sebanyak 1 mL secara merata dan inkubasi di dalam inkubator CO_2 selama kurang lebih 10 menit. Sel yang lepas diamati di mikroskop lalu dipindahkan dalam *conical tube* dengan menggunakan mikropipet, tambahkan media komplit dan 8 mL PBS untuk menginaktifkan tripsin. Disentrifuge dengan kecepatan 1500 rpm selama 10 menit.

Dibuang supernatannya dan plaete ditambahkan dengan media komplit 1 mL, 10 μL dimasukkan ke dalam bilik hitung. Dihitung jumlah sel dan dibuat pengenceran 10.000 sel dalam 100 μL dalam 10 mL media komplit.

Kemudian transfer sel ke dalam plate 96 well, masing-masing 100 μL . Setiap kali mengisi 12 sumuran, resuspensi sel agar tetap homogen dan sisakan 4 sumuran kosong (jangan diisi sel). Amati keadaan sel di mikroskop untuk melihat distribusi sel, kemudian dokumentasikan.

Inkubasi sel di dalam inkubator selama semalam (agar sel pulih kembali setelah panen). Perlakuan sel dengan sampel dilakukan setelah sel kembali dalam keadaan normal.

c. Treatment

Ambil plate yang telah berisi sel dari inkubator dan buang media sel (balikkan plate 180° di atas tempat buangan, kemudian tekan plate secara perlahan di atas tisu makan untuk meniriskan sisa cairan). Masukkan 100 µl PBS ke dalam semua sumuran yang terisi sel, kemudian buang PBS dengan cara membalik plate dan tiriskan sisa cairan dengan tisu.

Masukkan sampel ke dalam sumuran setiap senyawa uji dengan konsentrasi 500 ppm; 250 ppm; 125 ppm; 62,5 ppm; 31,25 ppm; 15,625 ppm; dan 7,8125 ppm, masing-masing sebanyak 100 µL dengan 4 replikasi. Selanjutnya media komplet sebanyak 100 µL ditambahkan pada 4 sumuran yang lain yang berisis sebagai kontrol sel dan 4 sumuran dibiarkan kosong sebagai blanko lalu diinkubasi pada 37°C dalam inkubator CO2 5% selama 24 jam.

d. Uji MTT

Buang media sel (balikkan plate 180° di atas tempat buangan, kemudian tekan plate secara perlahan di atas tisu makan untuk meniriskan sisa cairan), dan tambahkan reagen MTT 100 µl ke setiap sumuran, termasuk kontrol media (tanpa sel). Inkubasi sel selama 2-4 jam di dalam inkubator (sampai terbentuk formazan).

Periksa kondisi sel dengan mikroskop *inverted*. Jika formazan telah jelas terbentuk, tambahkan *stopper* SDS 10%. Pekerjaan tidak perlu dilakukan di dalam

LAF hood. Bungkus *plate* dengan kertas atau aluminium foil dan inkubasikan di tempat gelap (suhu ruangan) semalam (jangan diletakkan di inkubator!).

e. Pembacaan absorbansi dengan menggunakan ELISA *reader*

Hidupkan ELISA *reader*, tunggu proses *progressing* hingga selesai. Buka pembungkus *plate* dan tutup *plate*. Masukkan ke dalam ELISA *reader* (posisi jangan terbalik). Baca absorbansi masing-masing sumuran dengan ELISA *reader* dengan $\lambda=550-600$ nm (595 nm, tekan tombol *START*).

Matikan kembali ELISA *reader*. Simpan dan tempel kertas hasil ELISA pada LOG BOOK. Setiap kali pembacaan di ELISA *reader*, catat di buku catatan pemakaian ELISA READER. Buat grafik absorbansi (setelah dikurangi kontrol media) vs konsentrasi (jangan di-logkan) untuk melihat profil sel hidup.

Hitung persentase sel hidup dan analisis harga IC_{50} dengan Excell (Regresi linear dari log konsentrasi) atau SPSS (Probit/Logit).

BAB IV

HASIL DAN PEMBAHASAN

A. Hasil Penelitian

1. Hasil Ekstraksi Talas Ungu

Penelitian dilakukan menggunakan 245,7563 g umbi talas ungu yang dimaserasi menggunakan larutan penyari N- heksan, etil asetat dan etanol 70% sebanyak 3600 mL. sehingga diperoleh ekstrak kering secara berurutan adalah sebanyak 433 mg, 288,1 mg, dan 800 mg

2. Hasil Uji Pendahuluan

Tabel 4. Hasil Uji Pendahuluan Ekstrak

| Ekstrak | Pereaksi | Golongan Senyawa | | | Kesimpulan |
|------------|-----------------------------------------------------------------------------|------------------|-------------|------------|-----------------------------|
| | | N-Heksan | Etil Asetat | Etanol 70% | |
| Fenolik | + eter +FeCl ₃ | - | - | + | Hijau Kehitaman |
| Flavanoid | + HCl pekat +1,5 g logam magnesium | - | - | + | Merah magenta 3 menit |
| Karotenoid | +3 tetes asam asetat anhidrat +1 tetes asam sulfat pekat | + | + | + | Merah |

3. Uji Sitotoksik HeLa

Tabel 5. Hasil Uji Sitotoksik Pada Sel HeLa

a. Ekstrak n-Heksan

| Konsentrasi | Log Konsentrasi | Absorbansi | % Inhibisi | Nilai Probit | Persamaan Regresi | IC ₅₀ |
|-------------|-----------------|------------|------------|--------------|--------------------|-------------------|
| 500 | 2,7 | 0,797 | 12,51% | 3,8448 | Y=0,527x +2,314 | 2.108,63 µg/mL |
| 250 | 2,4 | 0,844 | 6,51% | 3,485 | | |
| 125 | 2,1 | 0,847 | 6,13% | 3,3454 | | |
| 62,5 | 1,8 | 0,862 | 4,21% | 3,2721 | | |
| 31,25 | 1,5 | 0,869 | 3,32% | 3,1616 | | |
| 15,625 | 1,2 | 0,879 | 2% | 2,9463 | | |

b. Ekstrak Etil Asetat

| Konsentrasi | Log Konsentrasi | Absorbansi | % Inhibisi | Nilai Probit | Persamaan Regresi | IC ₅₀ |
|-------------|-----------------|------------|------------|--------------|--------------------|------------------|
| 500 | 2,7 | 0,534 | 53,12% | 5,0778 | Y=1,072x +1,977 | 659,174 µg/mL |
| 250 | 2,4 | 0,639 | 33% | 4,5601 | | |
| 125 | 2,1 | 0,786 | 13,92% | 3,9152 | | |
| 62,5 | 1,8 | 0,795 | 12,77% | 3,8641 | | |
| 31,25 | 1,5 | 0,838 | 7,27% | 3,5462 | | |
| 15,625 | 1,2 | 0,848 | 6% | 3,4452 | | |

c. Ekstrak Etanol

| Konsentrasi | Log Konsentrasi | Absorbansi | % Inhibisi | Nilai Probit | Persamaan Regresi | IC ₅₀ |
|-------------|-----------------|------------|------------|--------------|-------------------|------------------|
| 500 | 2,7 | 0,805 | 11,50% | 3,7996 | Y=0,790x + 1,676 | 16.106,5 µg/mL |
| 250 | 2,4 | 0,832 | 8% | 3,5949 | | |
| 125 | 2,1 | 0,858 | 4,70% | 3,3253 | | |
| 62,5 | 1,8 | 0,906 | 0% | - | | |
| 31,25 | 1,5 | 0,940 | 0% | - | | |
| 15,625 | 1,2 | 0,947 | 0% | - | | |

4. Uji sitotoksik WiDr

Tabel 6. Hasil Uji Sitotoksik Pada Sel WiDr

a. Ekstrak n-Heksan

| Konsentrasi | Log Konsentrasi | Absorbansi | % Inhibisi | Nilai Probit | Persamaan Regresi | IC ₅₀ |
|-------------|-----------------|------------|------------|--------------|-------------------|------------------|
| 500 | 2,7 | 0,896 | 10,74% | 3,7574 | Y=0,737x + 1,759 | 24.945,95 µg/mL |
| 250 | 2,4 | 0,927 | 6,47% | 3,485 | | |
| 125 | 2,1 | 0,936 | 5,23% | 3,3742 | | |
| 62,5 | 1,8 | 0,955 | 2,62% | 3,0569 | | |
| 31,25 | 1,5 | 0,976 | 0% | - | | |
| 15,625 | 1,2 | 0,989 | 0% | - | | |

b. Ekstrak Etil Asetat

| Konsentrasi | Log Konsentrasi | Absorbansi | % Inhibisi | Nilai Probit | Persamaan Regresi | IC ₅₀ |
|-------------|-----------------|------------|------------|--------------|----------------------|-------------------|
| 500 | 2,7 | 0,132 | 100% | 8,719 | Y=3,1534x -0,6685 | 60,39486 µg/mL |
| 250 | 2,4 | 0,143 | 96,53% | 6,8119 | | |
| 125 | 2,1 | 0,289 | 40,38% | 4,757 | | |
| 62,5 | 1,8 | 0,298 | 36,92% | 4,6555 | | |
| 31,25 | 1,5 | 0,306 | 33,84% | 4,5821 | | |
| 15,625 | 1,2 | 0,373 | 8,07% | 3,6016 | | |

c. Ekstrak Etanol

| Konsentrasi | Log Konsentrasi | Absorbansi | % Inhibisi | Nilai Probit | Persamaan Regresi | IC ₅₀ |
|-------------|-----------------|------------|------------|--------------|---------------------|--------------------|
| 500 | 2,7 | 0,848 | 17,36% | 4,0015 | Y=0,744x + 2,032 | 9.749,896 µg/mL |
| 250 | 2,4 | 0,887 | 11,98% | 3,825 | | |
| 125 | 2,1 | 0,902 | 9,92% | 3,7127 | | |
| 62,5 | 1,8 | 0,942 | 4,41% | 3,294 | | |
| 31,25 | 1,5 | 0,975 | 0% | - | | |
| 15,625 | 1,2 | 0,981 | 0% | - | | |

B. Pembahasan

Kanker atau karsinoma adalah pembentukan jaringan baru yang abnormal dan bersifat ganas (*maligne*). Suatu kelompok sel dengan mendadak menjadi liar dan memperbanyak diri secara pesat dan terus-menerus (*proliferasi*).

Kanker kolon dan kanker serviks merupakan jenis kanker dengan insidensi yang tinggi. Penelitian menunjukkan bahwa terdapat 108.070 kasus kanker kolon dan 11.070 kasus kanker serviks di Amerika pada tahun 2008 terdapat 49.960 kematian yang disebabkan kanker kolon dan 3.870 kematian yang disebabkan kanker serviks.

Kemoterapi merupakan salah satu langkah penyembuhan dalam kanker tetapi memiliki efek samping yang tidak menyenangkan, penyembuhan yang kurang tuntas bahkan terjadi resistensi obat. Alternatif pengobatan kanker dapat dilakukan dengan memanfaatkan senyawa yang terkandung dalam bahan alam. Oleh karena itu perlu adanya penelitian mengenai alternatif pengobatan kanker kolon dan kanker serviks yang efektif dan efisien berbasis bahan alam. Salah satu dari bahan alam yang mempunyai aktivitas sebagai agen kemoprevensi kanker adalah umbi talas (*Colocasia esculenta*). Hal ini dibuktikan dengan penelitian bahwa tanam talas dapat menghambat pertumbuhan sel-sel kanker, telah diujicobakan untuk efek antikanker secara *in vitro* pada sel adenocarcinoma kolon anti poliferatif terhadap sel kanker usus tikus YYT.

Pada penelitian ini digunakan tanaman talas ungu (*Colocasia esculenta*) yang diambil dari Kabupaten Bantaeng. Simplisia tersebut kemudian dibersihkan dan dilakukan pengeringan di oven suhu 37⁰C. Setelah pengeringan dilakukan

penyerbukan dengan tujuan untuk memudahkan pelarut pengestrak menembus kedalam membran sel, sehingga ekstraksi lebih sempurna.

Metode ekstraksi yang digunakan adalah cara dingin yaitu maserasi bertingkat. Dipilih maserasi bertingkat agar dapat menarik zat-zat yang berkhasiat lebih sempurna karena terjadi ekstraksi secara kontinyu dengan pelarut nonpolar kepolar. Ekstraksi yang digunakan adalah ekstraksi langsung dengan menggunakan pelarut n-heksan, etil asetat dan etanol. Pada waktu ekstraksi pelarut diganti tiap 24 jam selama 3 hari, bertujuan agar senyawa yang didapat tidak rusak kemudian dilanjutkan untuk pelarut etil asetat dan etanol. Pelarut ini digunakan karena senyawa fenolik, flavanoid dan karotenoid dapat larut baik dalam pelarut tersebut. Filtrat yang diperoleh dipekatkan dengan *rotary evaporator* supaya didapat ekstrak kental.

Uji pendahuluan pada ekstrak dilakukan untuk memberikan gambaran golongan senyawa yang terkandung dalam ekstrak talas ungu (*Colocasia esculenta*). Uji golongan senyawa fenolik dilakukan dengan menggunakan larutan FeCl_3 , FeCl_3 bereaksi dengan gugus fenolik yang berada dalam sampel membentuk warna hijau, ungu, biru sampai hitam. Uji golongan senyawa flavanoid dilakukan dengan penambahan HCl dan logam magnesium yang akan mereduksi inti benzopiron yang terdapat dalam struktur flavanoid sehingga terjadi perubahan warna menjadi jingga atau merah. Uji golongan senyawa karotenoid menggunakan asam asetat anhidrat dan asam sulfat pekat untuk membentuk turunan asetil dari karotenoid. Senyawa karotenoid akan mengalami dehidrasi dengan penambahan asam kuat dan membentuk garam dan memberikan warna

merah disebabkan reaksi oksidasi melalui pembentukan ikatan rangkap terkonjugasi. Berdasarkan uji pendahuluan yang dilakukan, ekstrak talas ungu (*Colocasia esculenta*) secara positif mengandung fenolik, flavanoid dan karotenoid untuk ekstrak etanol 70% sedangkan ekstrak n-heksan dan etil asetat hanya mengandung karotenoid.

Untuk pengujian sitotoksik mula – mula ekstrak umbi talas ungu ditimbang masing - masing sebanyak 10 mg dan dilarutkan menggunakan pelarut DMSO sebanyak 100 μ L, sehingga diperoleh larutan stok dengan konsentrasi 100 mg/mL. Larutan uji dibuat dengan konsentrasi 500; 250; 125; 62,5; 31,25; 15,625 dan 7,8125 μ g/mL dari larutan stok.

Dilakukan panen sel, yaitu sel yang telah ditumbuhkan dalam media yang mengandung 10% Fetal Bovine Serum (FBS) sebagai sumber nutrisi, penstrep 2% sebagai anti bakteri, fungizon 0,5% sebagai anti jamur, dan 87,5% Phosphate Buffer Saline (PBS) dan diinkubasi dalam inkubator pada suhu 37°C dengan aliran 5% CO₂.

Sel konfluen (sel yang sudah dapat berkembang dan dapat dipanen) dilepas dari *plate tissue culture* dengan teknik tripsinasi, yaitu sel dicuci dengan PBS 2-3 kali untuk menghilangkan media penumbuh yang sebelumnya ada dalam plate karena salah satu kandungannya yaitu FBS dapat menghentikan kerja tripsin, ditambahkan tripsin 0,025% 1 mL untuk melepaskan sel yang melekat pada plate karena sel HeLa dan sel WiDr merupakan sel yang melekat pada plate dan didiamkan 5-10 menit dalam incubator untuk memaksimalkan kerja tripsin, kemudian diamati sel yang lepas di bawah mikroskop. Sel yang lepas dipindahkan

ke dalam tabung *conical tube* 15 mL, ditambahkan 2 mL media komplit (FBS 10%, fungizon 0,5%, penstrep 2%, dan media stok 87,5%) untuk memberikan nutrisi bagi sel dan menghindarkan dari kontaminan dan 8 mL PBS untuk meminimalkan media yang digunakan. Disentrifugasi 1500 rpm selama 10 menit untuk memisahkan supernatan dari peletnya serta menghentikan kerja tripsin. Dibuang supernatannya dan pelet ditambahkan dengan media komplit 1 mL, 10 μ L dimasukkan ke dalam bilik hitung untuk mengetahui jumlah sel yang ada dalam 1 mL. Dihitung jumlah sel dan dibuat pengenceran 10.000 sel dalam 100 μ L dalam 10 mL media komplit. Suspensi sel dalam media komplit sebanyak 100 μ L dimasukkan pada *microplate* 96 sumuran untuk ditumbuhkan yang akan diberikan perlakuan.

Setelah itu ditambahkan larutan uji setiap ekstrak dengan konsentrasi 500 ppm; 250 ppm; 125 ppm; 62,5 ppm; 31,25 ppm; 15,625 ppm; dan 7,8125 ppm, masing-masing sebanyak 100 μ L dengan 4 replikasi untuk memperoleh hasil yang lebih meyakinkan. Selanjutnya media komplit sebanyak 100 μ L ditambahkan pada 4 sumuran yang lain yang berisi sel sebagai kontrol sel dan 4 sumuran dibiarkan kosong sebagai blanko lalu diinkubasi pada 37°C dalam inkubator CO₂ 5% selama 24 jam untuk mengetahui efek senyawa terhadap penghambatan pembelahan sel HeLa..

Pada masing-masing sumuran, ditambahkan 100 μ L larutan MTT, dimana MTT akan diabsorpsi ke dalam sel hidup dan dipecah melalui reaksi reduksi oleh enzim reduktase dalam rantai respirasi mitokondria menjadi formazan. Sel diinkubasi kembali selama 4 jam dalam inkubator CO₂ 5%, 37°C untuk

memaksimalkan kerja MTT. Reaksi MTT dihentikan dengan menambahkan SDS 100 μ L untuk memecah kristal formazan yang terbentuk dan memberikan warna ungu, diinkubasi dalam ruang gelap selama semalam untuk memaksimalkan aksi reagen *stopper* dan mencegah oksidasi MTT dengan adanya cahaya. Serapan dibaca dengan *microplate ELISA reader* pada panjang gelombang 595 nm.

Pada metode MTT, persentase kematian sel merupakan selisih absorbansi kontrol dengan absorbansi sampel dibagi absorbansi kontrol dikalikan 100%. Data diolah dengan menggunakan analisis Probit untuk mendapatkan nilai IC_{50} sampel. Nilai IC_{50} menunjukkan persentase kematian sel pada kultur sebanyak 50%.

Hasil yang didapatkan pada pengujian menggunakan kultur sel HeLa untuk ekstrak etil dengan konsentrasi 500 μ g/mL dapat menghambat (menghambat) pertumbuhan sel HeLa sebesar 53,12 %, pada konsentrasi 250 μ g/mL menghambat sebesar 33 %, pada konsentrasi 125 μ g/mL menghambat sebesar 13,92 %, pada konsentrasi 62,5 μ g/mL menghambat 12,77 %, konsentrasi 31,25 μ g/mL menghambat 7,27 % dan pada konsentrasi 15,625 μ g/mL menghambat 6 %. Pengujian yang dilakukan menggunakan sel WiDr, untuk ekstrak etil dengan konsentrasi 500 μ g/mL dapat menghambat (menghambat) pertumbuhan sel WiDr sebesar 100 %, pada konsentrasi 250 μ g/mL menghambat sebesar 96,53 %, pada konsentrasi 125 μ g/mL menghambat sebesar 40,38 %, pada konsentrasi 62,5 μ g/mL menghambat 36,92 %, konsentrasi 31,25 μ g/mL menghambat 33,84 % dan pada konsentrasi 15,625 μ g/mL menghambat 8,07 %. Hal ini menunjukkan bahwa semakin tinggi konsentrasi dari sampel uji yang diberikan maka semakin kecil persentase kehidupan sel kanker dan semakin besar

sifat toksisitasnya. Sedangkan untuk ekstrak n-heksan tidak memiliki penghambatan terhadap pertumbuhan sel kanker begitu pula dengan ekstrak etanol yang memiliki nilai penghambatan yang rendah terhadap sel knker.

Berdasarkan pengolahan data yang telah dilakukan dengan metode analisis probit diperoleh nilai IC_{50} untuk sel HeLa dari n-heksan, etil dan etanol berturut-turut yaitu 2.108,63 $\mu\text{g/mL}$; 659,174 $\mu\text{g/mL}$; 16.106,5 $\mu\text{g/mL}$. dan pada sel WiDr 24.945,95 $\mu\text{g/mL}$; 60,39486 $\mu\text{g/mL}$; 9.749,896 $\mu\text{g/mL}$. Hasil tersebut menunjukkan bahwa dari setiap ekstrak tidak ada yang dapat digunakan sebagai obat antikanker, karena syarat suatu senyawa sebagai antikanker yaitu nilai $IC_{50} < 30 \mu\text{g/mL}$ (Cho, 1998). Kemampuan sitotoksitas yang tidak poten pada sel HeLa dan sel WiDr dapat disebabkan oleh kandungan umbi talas ungu memang tidak memiliki efek sebagai antikanker terhadap sel HeLa ataupun sel WiDr tetapi spesifik terhadap sel kanker tertentu, namun dapat juga diakibatkan karena kesalahan pada saat pengerjaan yang dapat berupa kontaminan, sehingga pada saat pembacaan absorbansi memberikan hasil yang tinggi akibat adanya kontaminan berupa bakteri yang menyerap MTT dan membentuk formazan yang memberikan warna ungu ketika ditambahkan reagen stopper. Hal lain disebabkan karena sampel uji masih mengandung beberapa senyawa yang terkandung dalam sampel uji dapat mengganggu aktivitas sitotoksik sampel uji (Susilowati,dkk : 5).

BAB V

PENUTUP

A. Kesimpulan

Berdasarkan penelitian yang telah dilakukan dapat disimpulkan bahwa, ekstrak umbi talas ungu tidak memiliki efek sebagai anti kanker leher rahim (*serviks*) dan kanker usus besar (*colon*) yang telah dilakukan secara invitro terhadap sel kanker HeLa dimana diperoleh hasil berupa nilai IC₅₀ dari ekstrak n-heksan, etil dan etanol berturut-turut yaitu 2.108,63 µg/mL; 659,174 µg/mL; 16.106,5 µg/mL. dan pada sel WiDr 24.945,95 µg/mL; 60,39486 µg/mL; 9.749,896 µg/mL, hasil IC₅₀ yang diperoleh yaitu > 30 µg/mL yang tidak memenuhi syarat nilai IC₅₀ sebagai antikanker yaitu < 30 µg/mL.

B. Implementasi Penelitian

Hal ini juga menambah data agen kemopreventif dari bahan alam yang memiliki aktivitas sitotoksik terhadap sel kanker. Perlu adanya penelitian lebih lanjut untuk menjelaskan mekanisme yang memperantarai aktivitas sitotoksik dari umbi talas ungu terhadap sel HeLa dan sel WiDr.

KEPUSTAKAAN

- Aditya Banerjee, Meetu Dahiya, MT Anand, Sudhir Kumar. *Inhibition of Proliferation of Cervical and Leukemic Cancer Cells by Penicillin G*. Asian Pacific Journal of Cancer Prevention, Vol 14. 2013
- American Cancer Society. *Cancer Facts and Figures 2014*. Atlanta : American Cancer Society. 2014.
- Blackburn, E.H. Telomeres and Telomerase: Their Mechanisms of Action and The Effects of Altering Their Functions. *FEBS Lett.* 579: 859-862. 2005
- Chen, T.R., D. Drabkowski, R.J. Hay, M. Macy, dan W. Peterson Jr. *WiDr is a Derivative of Another Colon Adenocarcinoma Cell Line, HT-29*. Elsevier Sciening Publishing Co., Inc. 2007
- Chen TR, Drabkowski D, Hay RJ, Macy M, Peterson W Jr. *WiDr is a derivative of another colon adenocarcinoma cell line, HT-29*. *Cancer Genet Cytogenet* 27: 125-134. 1987
- Cho, S.J, *et al.* *Novel Cytotoxic Polyprenila-terd Xanthones From Garcinia gaundichaudii (Guttiferae)*. *Tetrahedron*: 10915-10924. 1998
- Darmono. *Kanker yang diturunkan (Genetik kanker)*. Profesor riset bidang Toksikologi. 2011
- DeFilippis, R.A., Goodwin, E.C., Lingling Wu, dan DiMaio, D. Endogenous Human Papillomavirus E6 and E7 Proteins Differentially Regulate Proliferation, Senescence, and Apoptosis in HeLa Cervical Carcinoma Cells, *J Virol.*, 77 (2): 1551-156. 2003
- Dirjen POM. *Sediaan Galenik*. Jakarta: Departemen Kesehatan RI. 1986
- Doyle, A., dan Griffiths, J.B. *Cell and Tissue Culture for Medical Research*, John Wiley and Sons. 2000
- Fathia Z.El Sharkawi, Hany A.El Shemy and Hussein.Khaled. *Anticancer activity of some commercial antihypertensive drugs by Neutral Red assay*. *Life Science Journal* 2013;10(1)
- Freshney RI. *Culture of animal cells: A manual of basic technique*. 5th ed, NY, Wiley-Liss, Inc., 1986
- Giovannetti, E., Backus, H.H.J., Wouters, D., Ferreira, C.G., van Houten, V.M.M. and Brakenhoff, R.H. Changes in the Status of p53 Affect Drug Sensitivity to Thymidylate Synthase (TS) Inhibitors by Altering TS Levels, *British J. Can.*, 96:769-775. 2007

- Goodwin, E.C., DiMaio, D. Repression of human papillomavirus oncogenes in Hela cervical carcinoma cells causes the orderly reactivation of dormant tumor suppressor pathways, *Biochemistry*, 97, no.23. 2000
- Harbone, J.B. *Metode Fitokimia*. Bandung: Penerbit ITB. 1987
- Harry, Murti. Arief Boediono, Boenjamin Setiawan, Herry Sandra. *Regulasi Siklus Sel: Kunci Sukses Somatic Cell Nuclear Transfer*. Cdk vol. 34 no. 6/159 Nov – Des 2007
- Hasmah A., Nurazila Z., Chow CY., Rina, R. & Rafiquzzaman M. *Cytotoxic Effects of Quercus Infectoria Extracts towards Cervical (Hela) and Ovarian (Caov-3) Cancer Cell Line*. Health and the Environment Journal, 2010, Vol. 1, No. 2.
- Jansen W.J.M., Zwart, B., Hulscher, S.T.M., Giaccone, Pinedo, H.M. and Boven, E. CPT-11 in Human Colon-Cancer Cell Lines and Xenografts: Characterization of Cellular Sensitivity Determinants, *Int. J. Cancer*, 70:335-340. 1997
- Jemal, A., Bray, F., Center, M.M., Ferlay, J., Ward, E. and Forman, D. 2011. Global Cancer Statistics. *CA Cancer J. Clin.* 61: 69-90. 2011
- Klein, C.A. Cancer: The Metastasis Cascade. *Science*. 321: 1785-1787. 2008
- Kusumadewi, Silfia Windy. *Efek Antiproliferatif Senyawa Eugenol terhadap Kultur Sel Kanker Serviks (Hela Cell Line)*. Skripsi. UIN Syarif Hidayatullah Jakarta, 2011.
- Levrero, M., Laurenzi, V. De, Constanzo, A., Sabatini, S., Gong, J., Wang, J.Y.J. and Melino, G. The p53/p63/p73 Family of Transcription Factors: Overlapping and Distinct Functions, *Journal of Cell Science*, 113:1661-1670. 2000
- Liu, H.C., Chen, G.G., Vlantis, A.C., Leung, B.C.S., Tong, M.C.E. and van Hasselt, C.A. 5-Fluorouracil Mediates Apoptosis and G1/S Arrest in Laryngeal Squamous Cell Carcinoma via a p53-Independent Pathway, *The Cancer Journal*, 12(6):482-493 Malcolm R Alison. *Cancer*. Encyclopedia Of Life Sciences / & Nature Publishing Group. 2006
- Malole, M.B.M. *Kultur Sel dan Jaringan Hewan*. Departemen Pendidikan dan Kebudayaan Direktorat Jenderal Pendidikan Tinggi Pusat Antar Universitas Bioteknologi, Institut Pertanian Bogor. 1990
- Mbeunkui, F., and Johann, D.J. Cancer and The Tumor Microenvironment: A Review of an Essential Relationship, *Cancer Chemother. Pharmacol.* 63: 571-582. 2009

- Noguchi, P., Wallace, R., Johnson, J., Early, E.M., O'Brien, S. and Ferrone, S., 1979, Characterization of the WiDr: a Human Colon Carcinoma Cell Line, *In Vitro*, **15**(6):401-408
- Palozza, P., Serini, S., Maggiano, N., Giuseppe, T., Navarra, P. and Ranelletti, F.O. *β -Carotene Downregulates the Steady-State and Heregulin-a-Induced COX-2 Pathways in Colon Cancer Cells*, *J.Nutr.*, **135**:129-136. 2005
- Rasjidi, Imam. *Panduan Penatalaksanaan : Kanker Ginekologi*. Jakarta : EGC. 2007
- Rebecca C. Taylor, Sean P. Cullen and Seamus J. Martin. *Apoptosis : controlled demolition at he cellular level*. Nature Publishing Group. Vol 9. 2008
- Rossidy, I. "*Fenomena Flora dan Fauna dalam Perspektif Al-Qur'an*". Malang: UIN Press, 2008.
- Ruddon, Raymond W. *Cancer Biology fourth edition*. New York: Oxford University Press. 2007
- Shihab, M. Quraish. *Tafsir Al-Mishbah Pesan, Kesan, dan Keserasian Al-Qur'an*. Volume 10. Jakarta: Lentera Hati. 2002
- Shihab, M. Quraish. *Tafsir Al-Misbah Pesan, Kesan, dan Keserasian Al-Qur'an*. Volume 5. Jakarta: Lentera Hati. 2009
- Sigmond, J., Backus, H.H., Wouters, D., Temmink, O.H., Jansen, G. and Peters, G.J. Induction of Resistance to the Multitargeted Antifolate Pemetrexed (ALIMTA) in WiDr Human Colon Cancer Cells is Associated with Thymidilate Synthase Overexpression, *Biochem. Pharmacol.* 2003
- Silfi. "Uji Efek Antiproliferatif Senyawa Eugenol terhadap Kultur Sel Kanker Serviks (*HeLa Cell Line*)". *Skripsi*. Jakarta: Farmasi UIN Syarif Hidayatullah, 2011.
- Simsek, Sebnem. Nehir El, Sadef. *In vitro starch digestibility, Estimated Glycemic Index and Antioxidant Potential Of Taro (Colocasia esculenta L. shott) corm*. Turkey: Food chemistry. 2014
- Sjamsuddin, S. Pencegahan dan Deteksi Dini Kanker Serviks, *Cermin Dunia Kedokteran*. 133: 8-13. 2001
- Timothy J Yeatman. *Colon Cancer*. Encyclopedia Of Life Sciences / & Macmillan Publishers Ltd, Nature Publishing Group. 2001
- Tjay, Tan Hoan dan Rhardja, Kirana. *Obat-obat Penting Edisi Kelima*. Jakarta: PT. Elex Media Komputindo. 2002

Vermeulen, K., Berneman, Z.N., and Van Bockstaele, D.R., *Cell Cycle and Apoptosis, Cell Prolif.* **36**(3): 165-175. 2003

World Health Organization. *Worldwide Cancer Incidence*. 2014.

Yusuf Alam Romadhon. *Gangguan Siklus Sel dan Mutasi Gen pada Kanker Payudara*. CDK-209/ vol. 40 no. 10, th. 2013

Zhanqiu, Yang and Hai-Rong Xiong. *Culture Conditions and Types of Growth Media for Mammalian Cells*. Chapter 1, licensee InTech.2012

LAMPIRAN

Lampiran 1. Penyiapan Sampel

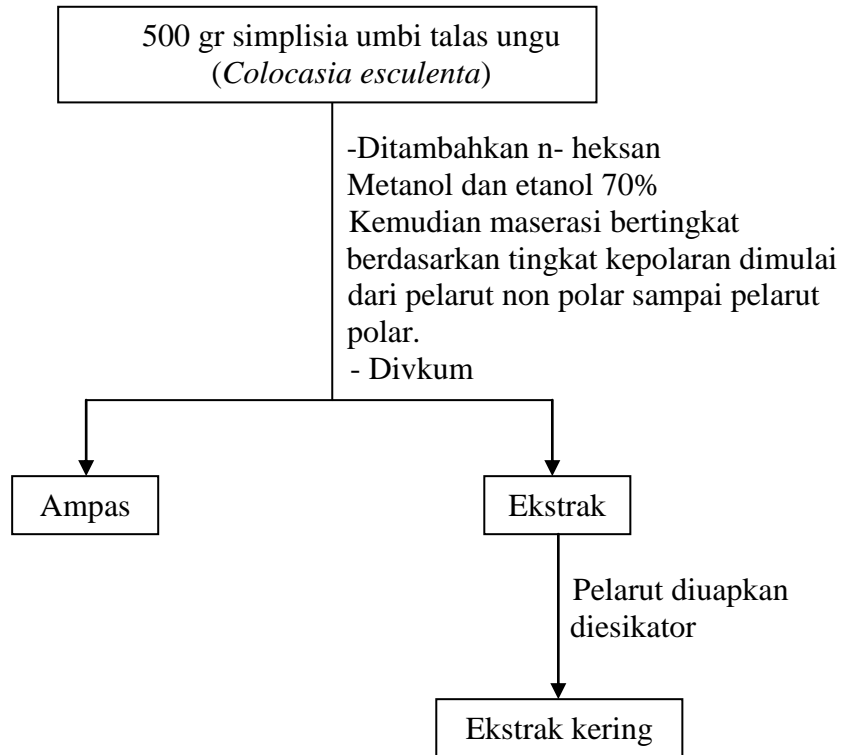

Gambar 5. Skema Penyiapan Sampel

Lampiran 2. Uji Pendahuluan

a. Uji Pendahuluan Senyawa Fenolik

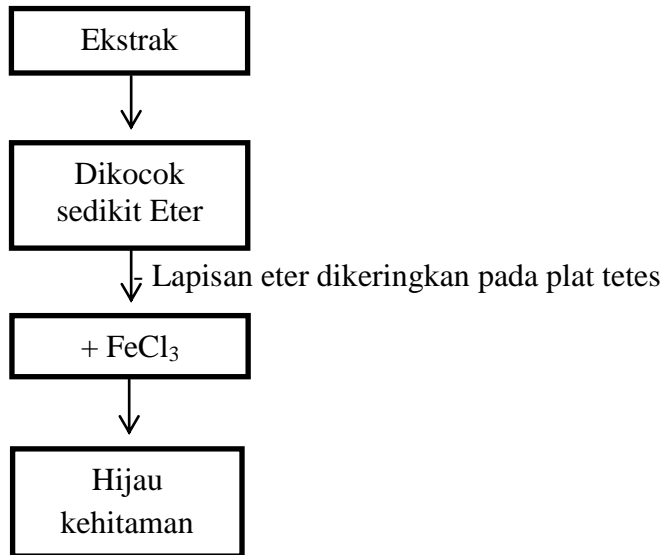

b. Uji Pendahuluan Senyawa Flavanoid

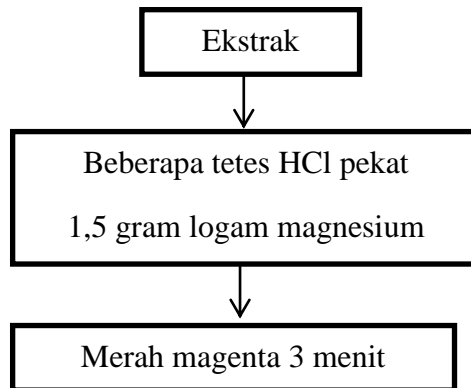

c. Uji Pendahuluan Senyawa Karotenoid

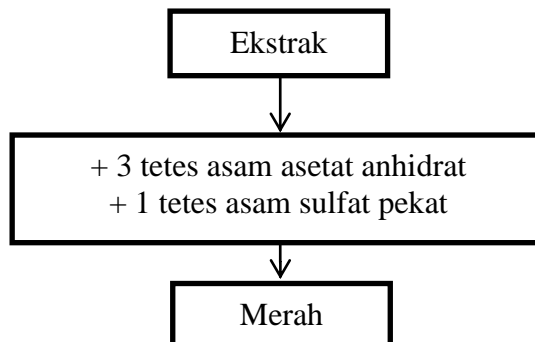

Gambar 6. Skema Uji Pendahuluan

Lampiran 3. Penyiapan bahan

a. Pembuatan media tumbuh sel (DMEM)

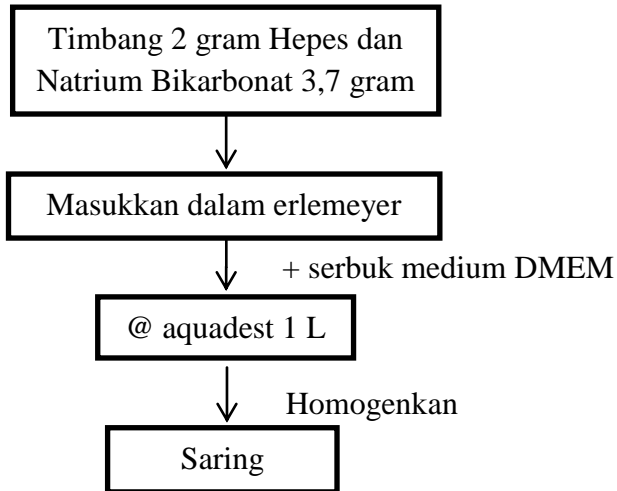

b. Pembuatan media tumbuh sel (RPMI)

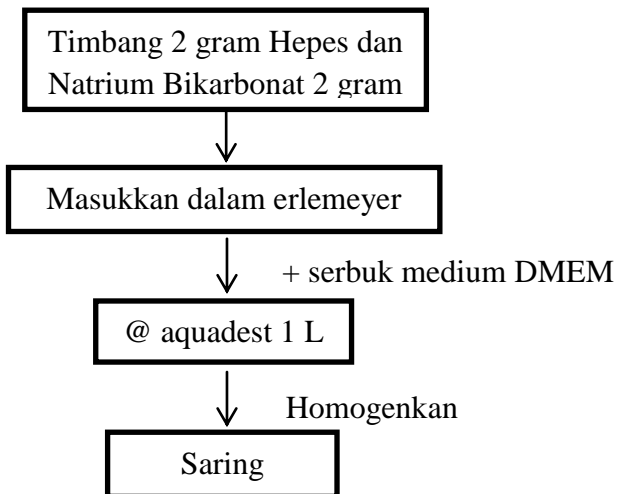

c. Pembuatan larutan MTT

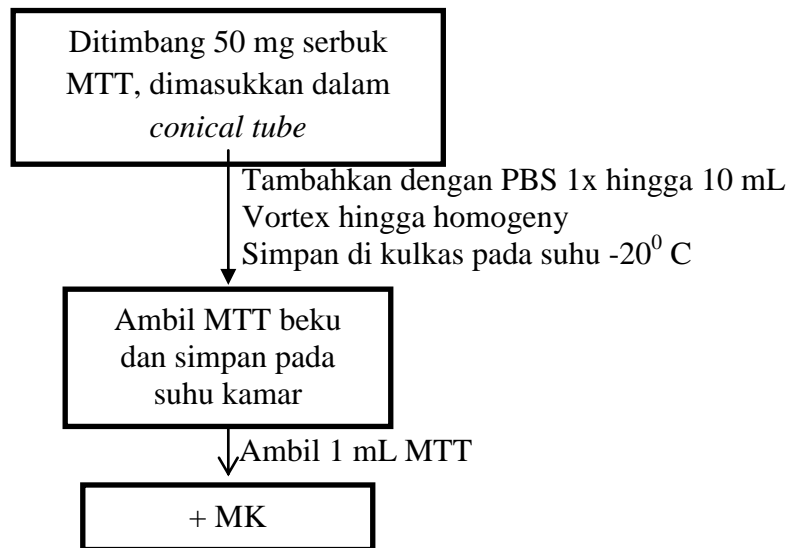

Gambar 7. Skema Penyiapan Bahan

Lampiran 4. Perhitungan Sel Kanker HeLa dan sel WiDr

1. Sel kanker HeLa

$$\begin{aligned}\Sigma_{\text{sel}} &= \Sigma_{\text{sel}} \text{ yang dihitung} \times 10^4 \\ &= 124 \times 10^4 \implies 1,24 \times 10^6\end{aligned}$$

Pengenceran

$$V_1 \cdot N_1 = N_2 \cdot V_2$$

$$V_1 \cdot 1,24 = 0,1 \times 10 \implies \text{untuk 1 plate}$$

$$V_1 = 1/1,24$$

$$= 0,806 \times 5,5 \implies \text{untuk 5 plate}$$

$$= 4,43 \text{ ml} \implies \text{ad 55 ml MK}$$

2. Sel kanker WiDr

$$\begin{aligned}\Sigma_{\text{sel}} &= \Sigma_{\text{sel}} \text{ yang dihitung} \times 10^4 \\ &= 124 \times 10^4 \implies 1,24 \times 10^6\end{aligned}$$

Pengenceran

$$V_1 \cdot N_1 = N_2 \cdot V_2$$

$$V_1 \cdot 1,18 = 0,1 \times 10 \implies \text{untuk 1 plate}$$

$$V_1 = 1/1,18$$

$$= 0,847 \times 2,5 \implies \text{untuk 2 plate}$$

$$= 2,118 \text{ ml} \implies \text{ad 25 ml MK}$$

Lampiran 5. Panen sel dan tanam sel

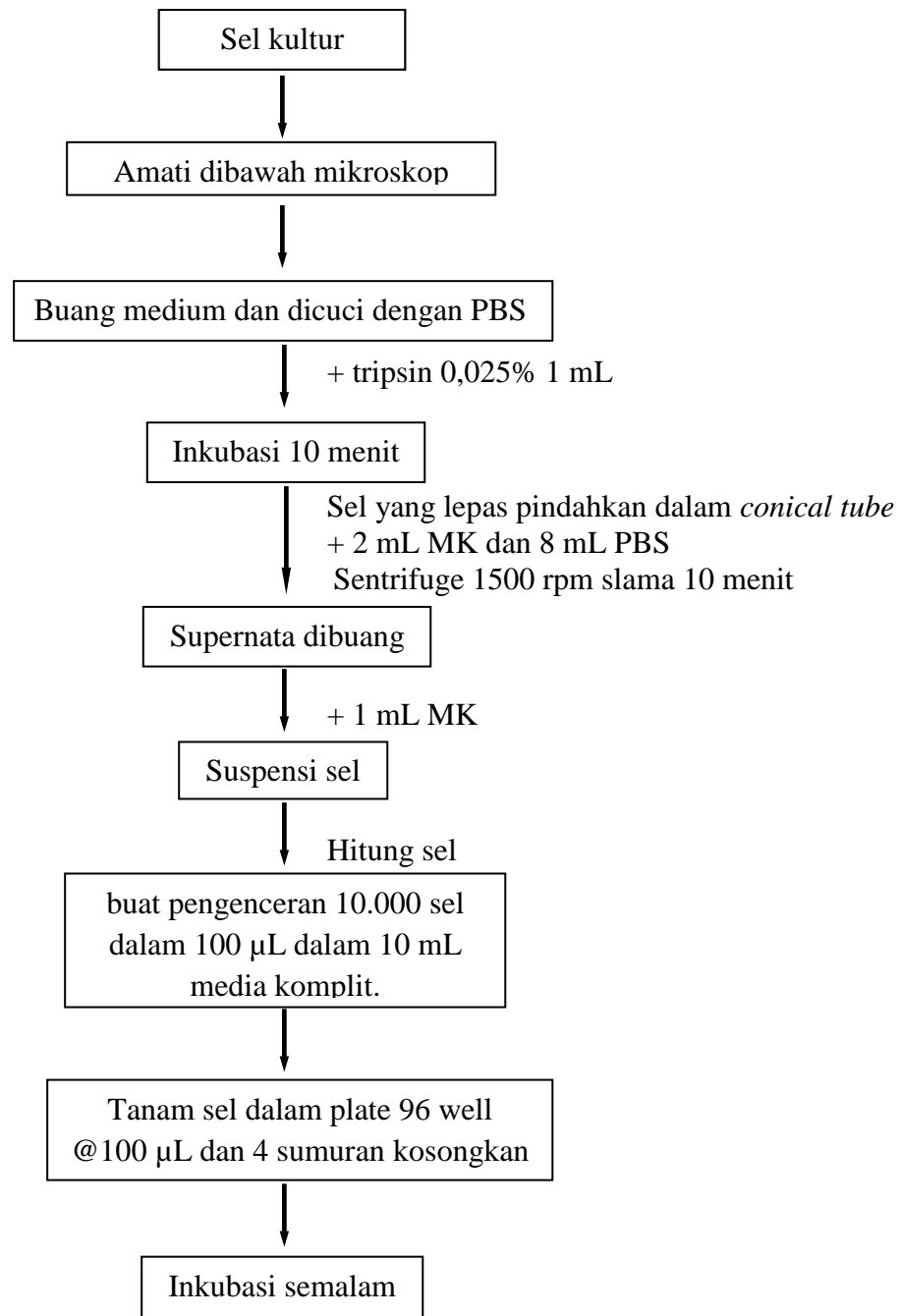

Gambar 8. Skema Panen Sel dan Tanam Sel

Lampiran 6. Perhitungan pengenceran ekstrak umbi talas ungu (*Colocasia esculenta*)

a. Ekstrak Heksan

Stok \Rightarrow 9,8 mg dalam 100 μ l

$$\frac{9.800 \mu g}{0,1 ml} = 98.000 \mu g/ml$$

Pengenceran

[500]

$$N_1 \cdot V_1 = N_2 \cdot V_2$$

$$98.000 \text{ ppm} \cdot V_1 = 500 \text{ ppm} \cdot 1 \text{ ml}$$

$$V_1 = \frac{500}{98.000} = 0,005102 \text{ ml} \Rightarrow 5,1 \mu\text{l}$$

b. Ekstrak Etil

Stok \Rightarrow 10,3 mg dalam 100 μ l

$$\frac{10.300 \mu g}{0,1 ml} = 103.000 \mu g/ml$$

Pengenceran

[1000]

$$N_1 \cdot V_1 = N_2 \cdot V_2$$

$$103.000 \text{ ppm} \cdot V_1 = 500 \text{ ppm} \cdot 1 \text{ ml}$$

$$V_1 = \frac{500}{103.000} = 0,00485 \text{ ml} \Rightarrow 4,9 \mu\text{l}$$

c. Ekstrak Etanol

Stok \Rightarrow 11,4 mg/ml = 11.400 μ g/ml

Pengenceran

[1000]

$$N_1 \cdot V_1 = N_2 \cdot V_2$$

$$11.400 \text{ ppm} \cdot V_1 = 1000 \text{ ppm} \cdot 1 \text{ ml}$$

$$V_1 = \frac{1000}{11.400} = 0,00438 \text{ ml} \Rightarrow 4,4 \mu\text{l}$$

Lampiran 7. Treatment

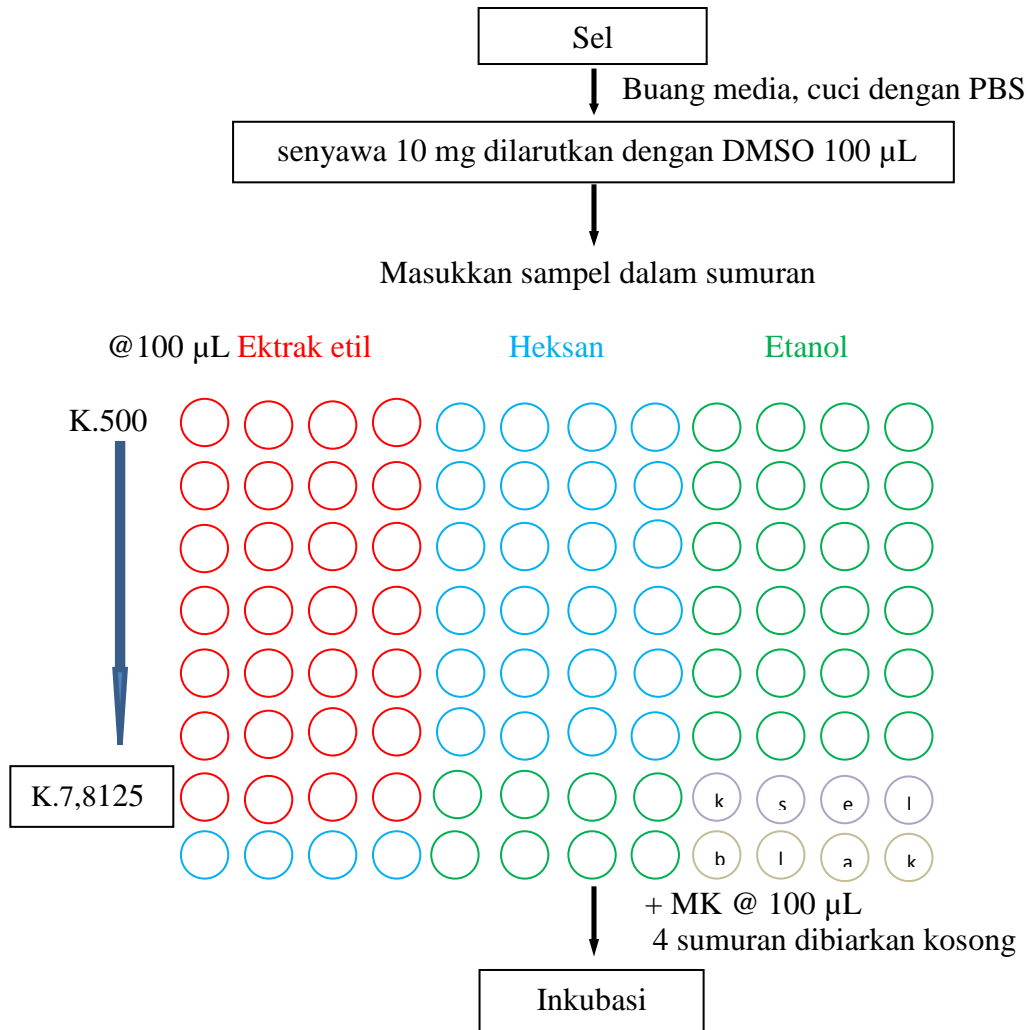

Gambar 9. Skema Treatment

Lampiran 8. Uji MTT

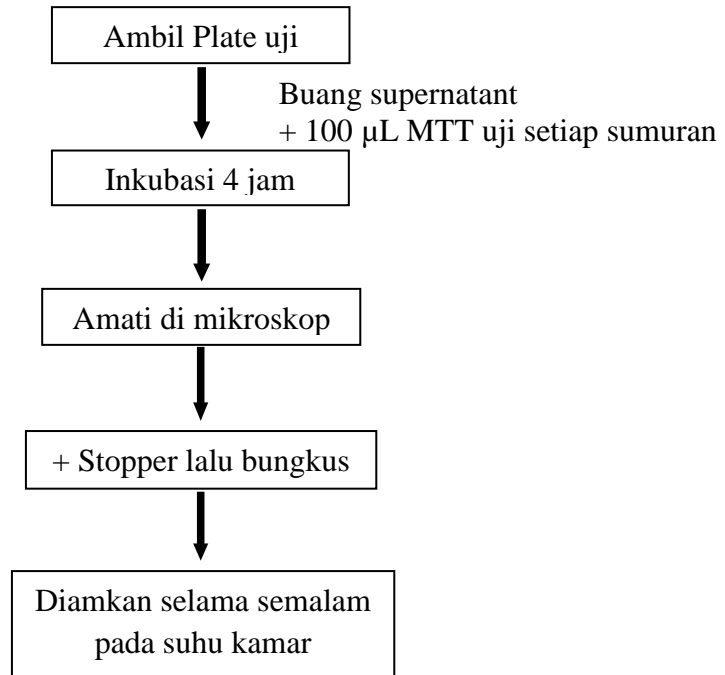

Gambar 10. Skema Uji MTT

Lampiran 9. Pembacaan absorbansi

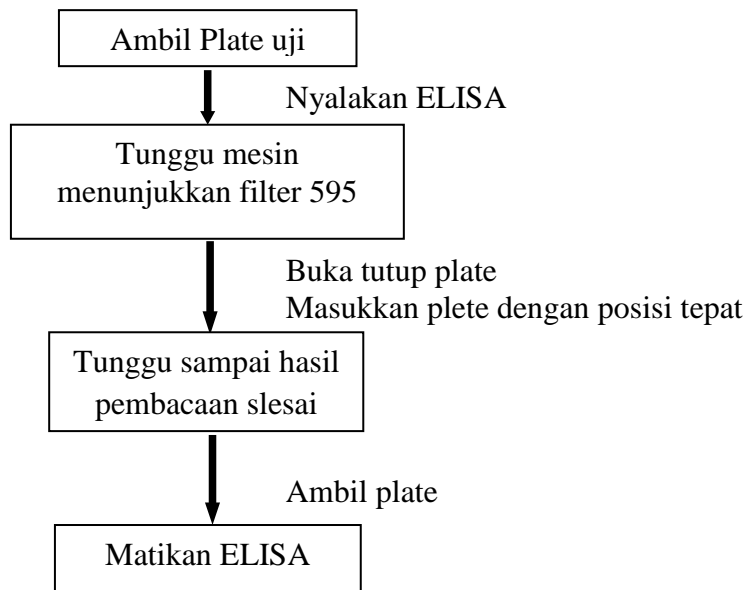

Gambar 11. Skema Pembacaan Absorbansi

Lampiran 10. Perhitungan % Inhibisi

- Konsentrasi 500 (Ekstrak etil asetat pada sel HeLa)

$$\begin{aligned}\% \text{ inhibisi} &= \frac{(\text{Serapan k. sel} - \text{Serapan blank}) - (\text{Serapan uji} - \text{Serapan blank})}{\text{serapan k. sel} - \text{Serapan blank}} \times 100\% \\ &= \frac{(0,895 - 0,112) - (0,534 - 0,112)}{0,895 - 0,112} \times 100\% \\ &= \frac{0,783 - 0,422}{0,783} \times 100\% \\ &= 53,12\%\end{aligned}$$

- Konsentrasi 500 (Ekstrak etil asetat pada sel WiDr)

$$\begin{aligned}\% \text{ inhibisi} &= \frac{(\text{Serapan k. sel} - \text{Serapan blank}) - (\text{Serapan uji} - \text{Serapan blank})}{\text{serapan k. sel} - \text{Serapan blank}} \times 100\% \\ &= \frac{(0,394 - 0,134) - (0,132 - 0,134)}{0,394 - 0,134} \times 100\% \\ &= \frac{0,260 - (-0,002)}{0,260} \times 100\% \\ &= 100,76\%\end{aligned}$$

Lampiran 11. Harga Probit Sesuai Persentasenya

Tabel 7. Harga Probit Sesuai Persentasenya

| % | 0,0 | 0,1 | 0,2 | 0,3 | 0,4 | 0,5 | 0,6 | 0,7 | 0,8 | 0,9 |
|-----------|------------|------------|------------|------------|------------|------------|------------|------------|------------|------------|
| 0 | 0,0 | 1,0098 | 2,1218 | 2,2522 | 2,3479 | 2,4242 | 2,4879 | 2,5427 | 2,5914 | 2,6344 |
| 1 | 2,6737 | 2,7096 | 2,7429 | 2,7738 | 2,8027 | 2,8299 | 2,8556 | 2,8799 | 2,3031 | 2,9251 |
| 2 | 2,9463 | 2,9665 | 2,9859 | 3,0646 | 3,0226 | 3,0400 | 3,0569 | 3,0732 | 3,0896 | 3,1043 |
| 3 | 3,1192 | 3,1337 | 3,1478 | 3,1616 | 3,1750 | 3,1881 | 3,2009 | 3,2134 | 3,2256 | 3,2376 |
| 4 | 3,2493 | 3,2608 | 3,2721 | 3,2831 | 3,2940 | 3,3046 | 3,3151 | 3,3253 | 3,3354 | 3,3454 |
| 5 | 3,3351 | 3,3648 | 3,3742 | 3,3836 | 3,3028 | 3,4018 | 3,4107 | 3,4105 | 3,4282 | 3,4368 |
| 6 | 3,4452 | 3,4536 | 3,4618 | 3,4699 | 3,4780 | 3,4850 | 3,4037 | 3,5015 | 3,5091 | 3,5167 |
| 7 | 3,5242 | 3,5316 | 3,5380 | 3,5462 | 3,5534 | 3,5605 | 3,5675 | 3,5745 | 3,5813 | 3,5882 |
| 8 | 3,5949 | 3,6016 | 3,6083 | 3,6148 | 3,6213 | 3,6278 | 3,6342 | 3,6405 | 3,6408 | 3,6531 |
| 9 | 3,6692 | 3,6654 | 3,6715 | 3,6775 | 3,6835 | 3,6894 | 3,6053 | 3,7012 | 3,7070 | 3,7127 |
| 10 | 3,7184 | 3,7241 | 3,7298 | 3,7354 | 3,7409 | 3,7464 | 3,7519 | 3,7574 | 3,7028 | 3,7681 |
| 11 | 3,7735 | 3,7784 | 3,7840 | 3,7893 | 3,7945 | 3,7996 | 3,8041 | 3,8099 | 3,8150 | 3,8200 |
| 12 | 3,8250 | 3,8300 | 3,8350 | 3,8399 | 3,8448 | 3,8497 | 3,8545 | 3,8503 | 3,8641 | 3,8089 |
| 13 | 3,8736 | 3,8783 | 3,8830 | 3,8877 | 3,8923 | 3,8969 | 3,9015 | 3,9061 | 3,9107 | 3,9152 |
| 14 | 3,9197 | 3,9242 | 3,9286 | 3,9331 | 3,9375 | 3,9419 | 3,9463 | 3,9506 | 3,9550 | 3,9593 |
| 15 | 3,9636 | 3,9678 | 3,9721 | 3,9763 | 3,8900 | 3,8480 | 3,8900 | 3,9931 | 3,9973 | 4,0014 |
| 16 | 4,0055 | 4,0096 | 4,0137 | 4,0178 | 4,0218 | 4,0259 | 4,0299 | 4,0339 | 4,0379 | 4,0410 |
| 17 | 4,0458 | 4,0408 | 4,0537 | 4,0576 | 4,0015 | 4,0654 | 4,0693 | 4,0731 | 4,0770 | 4,0808 |
| 18 | 4,0846 | 4,0884 | 4,0922 | 4,0960 | 4,0998 | 4,1035 | 4,1073 | 4,1110 | 4,1147 | 4,1184 |
| 19 | 4,1221 | 4,1258 | 4,1295 | 4,1331 | 4,1367 | 4,1404 | 4,1440 | 4,1476 | 4,1512 | 4,1548 |
| 20 | 4,1684 | 4,1019 | 4,1035 | 4,1690 | 4,1726 | 4,1761 | 4,1796 | 4,1831 | 4,1866 | 4,1901 |
| 21 | 4,1684 | 4,1019 | 4,1035 | 4,1690 | 4,1726 | 4,1761 | 4,1796 | 4,1831 | 4,1866 | 4,1901 |
| 22 | 4,1684 | 4,1019 | 4,1035 | 4,1690 | 4,1726 | 4,1761 | 4,1796 | 4,1831 | 4,1866 | 4,1901 |
| 23 | 4,1684 | 4,1019 | 4,1035 | 4,1690 | 4,1726 | 4,1761 | 4,1796 | 4,1831 | 4,1866 | 4,1901 |
| 24 | 4,1684 | 4,1019 | 4,1035 | 4,1690 | 4,1726 | 4,1761 | 4,1796 | 4,1831 | 4,1866 | 4,1901 |
| 25 | 4,3255 | 4,3287 | 4,3318 | 4,3349 | 4,3380 | 4,3412 | 4,3443 | 4,3474 | 4,3505 | 4,3536 |
| 26 | 4,3567 | 4,3597 | 4,3628 | 4,3659 | 4,3689 | 4,3720 | 4,3750 | 4,3781 | 4,3811 | 4,3842 |
| 27 | 4,3872 | 4,3902 | 4,3932 | 4,3962 | 4,3992 | 4,4022 | 4,4052 | 4,4082 | 4,4112 | 4,4142 |
| 28 | 4,4172 | 4,4201 | 4,4231 | 4,4260 | 4,4290 | 4,4319 | 4,4349 | 4,4378 | 4,4408 | 4,4437 |
| 29 | 4,4466 | 4,4405 | 4,4524 | 4,4554 | 4,4583 | 4,4612 | 4,4041 | 4,4670 | 4,4698 | 4,4727 |

| % | 0,0 | 0,1 | 0,2 | 0,3 | 0,4 | 0,5 | 0,6 | 0,7 | 0,8 | 0,9 |
|-----------|------------|------------|------------|------------|------------|------------|------------|------------|------------|------------|
| 30 | 4,4756 | 4,4785 | 4,4813 | 4,4842 | 4,4871 | 4,4899 | 4,4928 | 4,4956 | 4,4985 | 4,5013 |
| 31 | 4,5041 | 4,5070 | 4,5098 | 4,5126 | 4,5155 | 4,5183 | 4,5211 | 4,5230 | 4,5267 | 4,5295 |
| 32 | 4,5323 | 4,5351 | 4,5370 | 4,5407 | 4,5435 | 4,5462 | 4,5490 | 4,5518 | 4,3546 | 4,5573 |
| 33 | 4,5601 | 4,5628 | 4,5656 | 4,5684 | 4,5711 | 4,5739 | 4,5766 | 4,5793 | 4,5821 | 4,5848 |
| 34 | 4,5875 | 4,5903 | 4,5930 | 4,5957 | 4,6984 | 4,6011 | 4,6039 | 4,6066 | 4,6093 | 4,6120 |
| | | | | | | | | | | |
| 35 | 4,6147 | 4,6174 | 4,6201 | 4,6228 | 4,6255 | 4,6281 | 4,6308 | 4,6335 | 4,6362 | 4,6389 |
| 36 | 4,6415 | 4,6442 | 4,6469 | 4,6495 | 4,6522 | 4,6549 | 4,6575 | 4,6602 | 4,6628 | 4,6555 |
| 37 | 4,6681 | 4,0708 | 4,6734 | 4,6761 | 4,6787 | 4,6814 | 4,6840 | 4,6806 | 4,6893 | 4,6919 |
| 38 | 4,6945 | 4,6971 | 4,6998 | 4,7024 | 4,7050 | 4,7078 | 4,7102 | 4,7120 | 4,7155 | 4,7181 |
| 39 | 4,2070 | 4,7233 | 4,7259 | 4,7285 | 4,7311 | 4,7337 | 4,7363 | 4,7389 | 4,7415 | 4,7441 |
| | | | | | | | | | | |
| 40 | 4,7467 | 4,7402 | 4,7518 | 4,7544 | 4,7570 | 4,7695 | 4,7622 | 4,7647 | 4,7673 | 4,7699 |
| 41 | 4,7725 | 4,7750 | 4,7776 | 4,7802 | 4,7827 | 4,7853 | 4,7870 | 4,7904 | 4,7930 | 4,7955 |
| 42 | 4,7981 | 4,8007 | 4,8032 | 4,8058 | 4,8083 | 4,8109 | 4,8134 | 4,1160 | 4,8185 | 4,8211 |
| 43 | 4,8230 | 4,8202 | 4,8287 | 4,8313 | 4,8338 | 4,8363 | 4,8389 | 4,8414 | 4,8440 | 4,8465 |
| 44 | 4,8490 | 4,8516 | 4,8541 | 4,8566 | 4,8592 | 4,8617 | 4,8642 | 4,8668 | 4,8093 | 4,8718 |
| | | | | | | | | | | |
| 45 | 4,8743 | 4,8769 | 4,8704 | 4,8819 | 4,8844 | 4,8870 | 4,8805 | 4,8920 | 4,8945 | 4,8970 |
| 46 | 4,8996 | 4,9021 | 4,9046 | 4,9071 | 4,9096 | 4,9122 | 4,9147 | 4,9172 | 4,9197 | 4,9222 |
| 47 | 4,9247 | 4,9272 | 4,9298 | 4,9323 | 4,9318 | 4,9373 | 4,9308 | 4,9423 | 4,9448 | 4,9473 |
| 48 | 4,9408 | 4,0524 | 4,9549 | 4,9574 | 4,9599 | 4,9624 | 4,9649 | 4,9674 | 4,9699 | 4,9734 |
| 49 | 4,9740 | 4,9774 | 4,9799 | 4,9825 | 4,9850 | 4,0876 | 4,9900 | 4,9925 | 4,9950 | 4,9975 |
| 50 | 5,0000 | 5,0025 | 5,0050 | 5,0075 | 5,0100 | 5,0125 | 5,1050 | 5,0175 | 5,0201 | 5,0226 |
| | | | | | | | | | | |
| 51 | 5,0251 | 5,0276 | 5,0301 | 5,0326 | 5,0351 | 5,0376 | 5,0401 | 5,0426 | 5,0451 | 5,0476 |
| 52 | 5,0502 | 5,0527 | 5,0552 | 5,0577 | 5,0602 | 5,0627 | 5,0652 | 5,0677 | 5,0702 | 5,0728 |
| 53 | 5,0753 | 5,0778 | 5,0803 | 5,0828 | 5,0853 | 5,0878 | 5,0904 | 5,0929 | 5,4954 | 5,0279 |
| 54 | 5,1004 | 5,1030 | 5,1055 | 5,1080 | 5,1105 | 5,1196 | 5,1156 | 5,1181 | 5,1206 | 5,1231 |
| 55 | 5,1257 | 5,1282 | 5,1307 | 5,1332 | 5,1313 | 5,1383 | 5,1408 | 5,1434 | 5,1459 | 5,3484 |
| | | | | | | | | | | |
| 56 | 5,1510 | 5,1535 | 5,1560 | 5,1586 | 5,1614 | 5,1637 | 5,1662 | 5,1687 | 5,1713 | 5,1738 |
| 57 | 5,1764 | 5,1789 | 5,1815 | 5,1840 | 5,1866 | 5,1801 | 5,1917 | 5,1942 | 5,1968 | 5,1993 |
| 58 | 5,3019 | 5,3045 | 5,2070 | 5,3096 | 5,2121 | 5,3147 | 5,2173 | 5,3198 | 5,3324 | 5,2250 |
| 59 | 5,3275 | 5,3301 | 5,3327 | 5,3353 | 5,3378 | 5,3404 | 5,2430 | 5,3468 | 5,2482 | 5,2508 |
| 60 | 5,3533 | 5,3359 | 5,3585 | 5,2611 | 5,2637 | 5,2663 | 5,3689 | 5,2715 | 5,3741 | 5,2767 |
| | | | | | | | | | | |
| 61 | 5,2793 | 5,3819 | 5,3845 | 5,2871 | 5,3808 | 5,2024 | 5,2050 | 5,3976 | 5,3002 | 5,3029 |
| 62 | 5,3055 | 5,3081 | 5,3107 | 5,3134 | 5,3160 | 5,3186 | 5,3213 | 5,3239 | 5,3266 | 5,3202 |
| 63 | 5,3319 | 5,3345 | 5,3372 | 5,3398 | 5,3425 | 5,3451 | 5,3478 | 5,3505 | 5,3531 | 5,3658 |
| 64 | 5,3585 | 5,3811 | 5,3638 | 5,3665 | 5,3692 | 5,3719 | 5,3745 | 5,3772 | 5,3799 | 5,3826 |
| 65 | 5,3853 | 5,3880 | 5,8007 | 5,3934 | 5,3961 | 5,3980 | 5,4016 | 4,4043 | 5,4070 | 5,4090 |

| % | 0,0 | 0,1 | 0,2 | 0,3 | 0,4 | 0,5 | 0,6 | 0,7 | 0,8 | 0,9 |
|-------------|------------|------------|------------|------------|------------|------------|------------|------------|------------|------------|
| 66 | 5,4125 | 5,4152 | 5,4170 | 5,4207 | 5,4234 | 5,4261 | 5,4289 | 5,4316 | 5,4344 | 5,4372 |
| 67 | 5,4399 | 5,4427 | 5,4454 | 5,4482 | 5,4510 | 5,4538 | 5,4565 | 5,4593 | 5,4621 | 5,4649 |
| 68 | 5,4677 | 5,4705 | 5,4733 | 5,4761 | 5,4780 | 5,4817 | 5,4845 | 5,4874 | 5,4002 | 5,4930 |
| 69 | 5,4959 | 5,4987 | 5,5015 | 5,5044 | 5,5072 | 5,5101 | 5,5129 | 5,5158 | 5,5187 | 5,5215 |
| 70 | 5,5244 | 5,5273 | 5,5302 | 5,5330 | 5,5350 | 5,5388 | 5,5417 | 5,5446 | 5,5476 | 5,5505 |
| 71 | 5,5534 | 5,5503 | 5,5502 | 5,5622 | 5,5651 | 5,5681 | 5,5710 | 5,5740 | 5,5760 | 5,5799 |
| 72 | 5,5828 | 5,5858 | 5,0888 | 5,5918 | 5,5948 | 5,5978 | 5,6003 | 5,6038 | 5,6068 | 5,6098 |
| 73 | 5,6128 | 5,6158 | 5,6189 | 5,6219 | 5,6250 | 5,6280 | 5,6311 | 5,6341 | 5,6372 | 5,6403 |
| 74 | 5,6435 | 5,6464 | 5,6405 | 5,6926 | 5,6557 | 5,6588 | 5,6620 | 5,6651 | 5,6682 | 5,6713 |
| 75 | 5,6745 | 5,6776 | 5,6808 | 5,6840 | 5,6871 | 5,6903 | 5,6935 | 5,6967 | 5,6998 | 5,7031 |
| 76 | 5,7083 | 5,7095 | 5,7128 | 5,7160 | 5,7102 | 5,7225 | 5,7257 | 5,7200 | 5,7323 | 5,7356 |
| 77 | 5,7388 | 5,7424 | 5,7454 | 5,7488 | 5,7521 | 5,7554 | 5,7508 | 5,7621 | 5,7699 | 5,7688 |
| 78 | 5,7722 | 5,7756 | 5,7796 | 5,7824 | 5,7858 | 5,7892 | 5,7926 | 5,7961 | 5,7995 | 5,8030 |
| 79 | 5,8834 | 5,8299 | 5,8134 | 5,8169 | 5,8204 | 5,8239 | 5,8274 | 5,8310 | 5,8315 | 5,8382 |
| 80 | 5,8416 | 5,5452 | 5,8188 | 5,8524 | 5,8560 | 5,8596 | 5,8633 | 5,8669 | 5,8705 | 6,8742 |
| 81 | 5,8779 | 5,8556 | 5,8853 | 5,8890 | 5,8927 | 5,8905 | 5,9002 | 5,9040 | 5,5078 | 5,9116 |
| 82 | 5,9154 | 5,9192 | 5,9230 | 5,9269 | 5,9307 | 5,9346 | 5,9386 | 5,9424 | 5,9463 | 5,9502 |
| 83 | 5,9542 | 5,9581 | 5,9624 | 5,9661 | 5,9701 | 5,9741 | 5,9782 | 5,9822 | 5,6863 | 5,9904 |
| 84 | 5,9945 | 5,9986 | 6,0027 | 6,0069 | 6,0110 | 6,0152 | 6,0194 | 6,0237 | 6,0279 | 6,0292 |
| 85 | 6,0364 | 6,0407 | 6,0450 | 6,0494 | 6,0537 | 6,0581 | 6,0625 | 6,0069 | 6,0714 | 6,0758 |
| 86 | 6,0803 | 6,0818 | 6,0893 | 6,0939 | 6,0985 | 6,1031 | 6,1077 | 6,1123 | 6,1170 | 6,1217 |
| 87 | 6,1264 | 6,1311 | 6,1359 | 6,1407 | 6,1455 | 6,1503 | 6,1552 | 6,1601 | 6,1050 | 6,1700 |
| 88 | 6,1750 | 6,1800 | 6,1856 | 6,1101 | 6,1952 | 6,3004 | 6,3055 | 6,3107 | 6,3160 | 6,2212 |
| 89 | 6,3205 | 6,3319 | 6,3372 | 6,3426 | 6,3481 | 6,2536 | 6,3591 | 6,2646 | 6,3702 | 6,2750 |
| 90 | 6,2816 | 6,3813 | 6,3936 | 6,3988 | 6,3047 | 6,3106 | 6,3165 | 6,3225 | 6,3285 | 6,3346 |
| 91 | 6,3408 | 6,3469 | 6,8532 | 6,3595 | 6,3658 | 6,3722 | 6,3787 | 6,3852 | 6,3917 | 6,3984 |
| 92 | 6,4031 | 6,4118 | 6,4187 | 6,4255 | 6,4325 | 6,4395 | 6,4466 | 6,4538 | 6,4611 | 6,4684 |
| 93 | 6,4758 | 6,4833 | 6,4909 | 6,4985 | 6,5063 | 6,5141 | 6,5220 | 6,5301 | 6,5382 | 6,5464 |
| 94 | 6,8548 | 6,5632 | 6,5718 | 6,5805 | 6,5893 | 6,5982 | 6,6078 | 6,6164 | 6,6258 | 6,6352 |
| 95 | 6,6449 | 6,6546 | 6,6646 | 6,6747 | 6,6849 | 6,6954 | 6,7060 | 6,7169 | 6,7279 | 6,7302 |
| 96 | 6,7507 | 6,7624 | 6,7784 | 6,7806 | 6,7991 | 6,8119 | 6,8260 | 6,8084 | 6,8522 | 6,8063 |
| 97 | 6,8808 | 6,1957 | 6,9110 | 6,9268 | 6,9431 | 6,9600 | 6,9774 | 6,9254 | 7,0141 | 7,0335 |
| 98,0 | 7,6537 | 7,0556 | 7,0579 | 7,0660 | 7,0621 | 7,0612 | 7,0663 | 7,0684 | 7,9706 | 7,0727 |
| 98,1 | 7,6749 | 7,0770 | 7,0792 | 7,0814 | 7,0836 | 7,0851 | 7,0880 | 7,0992 | 7,0924 | 7,0947 |
| 98,2 | 7,0969 | 7,0992 | 7,1015 | 7,1038 | 7,1061 | 7,1084 | 7,1107 | 7,1130 | 7,1154 | 7,1177 |

| % | 0,0 | 0,1 | 0,2 | 0,3 | 0,4 | 0,5 | 0,6 | 0,7 | 0,8 | 0,9 |
|-------------|------------|------------|------------|------------|------------|------------|------------|------------|------------|------------|
| 98,3 | 7,1204 | 7,1224 | 7,1248 | 7,1272 | 7,1297 | 7,1321 | 7,1345 | 7,1370 | 7,1364 | 7,1419 |
| 98,4 | 7,1444 | 7,1469 | 7,1494 | 7,1520 | 7,1545 | 7,1571 | 7,1996 | 7,1622 | 7,1648 | 7,1675 |
| 98,5 | 7,1701 | 7,1727 | 7,1754 | 7,1781 | 7,1808 | 7,1835 | 7,1862 | 7,1890 | 7,1917 | 7,1945 |
| 98,6 | 7,1973 | 7,2001 | 7,2029 | 7,2058 | 7,2086 | 7,2115 | 7,2144 | 7,2173 | 7,2203 | 7,0232 |
| 98,7 | 7,2262 | 7,2292 | 7,2322 | 7,2353 | 7,2383 | 7,2414 | 7,2445 | 7,2476 | 7,2508 | 7,2539 |
| | | | | | | | | | | |
| 98,8 | 7,2374 | 7,2663 | 7,2636 | 7,2668 | 7,2701 | 7,2734 | 7,2768 | 7,2801 | 7,0835 | 7,0869 |
| 98,9 | 7,2904 | 7,2938 | 7,2973 | 7,3009 | 7,3044 | 7,3080 | 7,3116 | 7,3152 | 7,3189 | 7,3226 |
| 99,0 | 7,3263 | 7,3301 | 7,3339 | 7,3378 | 7,3416 | 7,3455 | 7,3495 | 7,3935 | 7,3575 | 7,3615 |
| 99,1 | 7,3656 | 7,3698 | 7,3739 | 7,3781 | 7,3824 | 7,3867 | 7,3911 | 7,3954 | 7,3099 | 7,4044 |
| 99,2 | 7,4059 | 7,4135 | 7,4181 | 7,4228 | 7,4276 | 7,4324 | 7,4372 | 7,4422 | 7,5474 | 7,4522 |
| | | | | | | | | | | |
| 99,3 | 7,4373 | 7,4624 | 7,4677 | 7,4730 | 7,4783 | 7,4838 | 7,4893 | 7,4040 | 7,5006 | 7,5063 |
| 99,4 | 7,5121 | 7,5181 | 7,5241 | 7,5302 | 7,5364 | 7,5427 | 7,5401 | 7,5550 | 7,5622 | 7,5690 |
| 99,5 | 7,5758 | 7,5828 | 7,5890 | 7,5972 | 7,6045 | 7,6121 | 7,6107 | 7,0276 | 7,6356 | 7,6437 |
| 99,6 | 7,6521 | 7,6606 | 7,6693 | 7,6783 | 7,0874 | 7,6968 | 7,7065 | 7,7104 | 7,7260 | 7,7370 |
| 99,7 | 7,7478 | 7,7589 | 7,7703 | 7,7822 | 7,7944 | 7,8070 | 7,8202 | 7,8338 | 7,8480 | 7,8027 |
| | | | | | | | | | | |
| 99,8 | 7,8782 | 7,8043 | 7,9112 | 7,9299 | 7,9478 | 7,9677 | 7,9889 | 8,0115 | 8,0357 | 8,0618 |
| 99,9 | 8,0902 | 8,1214 | 8,1550 | 8,1847 | 8,2380 | 8,2905 | 8,3528 | 8,4316 | 8,5401 | 8,7190 |

Lampiran 12. Grafik Probit Log-Konsentrasi dan perhitungan IC_{50} Ekstrak umbi talas ungu (*Colocasia esculenta*)

1. Sel kanker HeLa

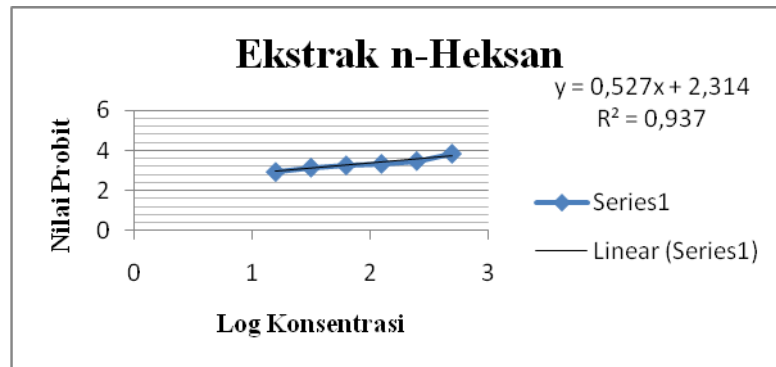

Gambar 12. Grafik Probit Log-Konsentrasi Ekstrak Heksan

Persamaan garis linear :

$$Y = a + bx$$

Y = Persentase respon kematian dalam satuan probit

x = Log – Konsentrasi ekstrak metanol klika anak dara

a = Intersep

b = Slop

Berdasarkan data grafik di atas diperoleh:

$$a = 2,314$$

$$b = 0,527$$

$$r = 0,937$$

Sehingga diperoleh persamaan:

Nilai IC_{50} untuk ekstrak heksan:

$$Y = a + bx$$

$$5 = 2,314 + 0,527x$$

$$X = \frac{5 - 2,314}{0,527} = 5,096$$

$$IC_{50} = \text{Antilog } 5,096$$

$$IC_{50} = 2.108,63 \mu\text{g/mL}$$

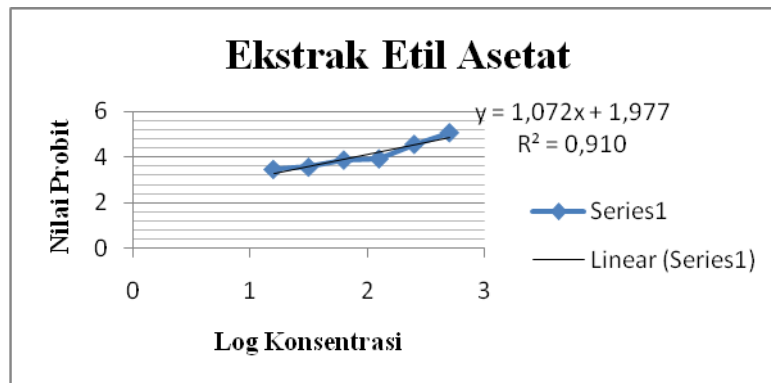

Gambar 13 . Grafik Probit Log-Konsentrasi Ekstrak Etil

Persamaan garis linear :

$$Y = a + bx$$

Y = Persentase respon kematian dalam satuan probit

x = Log – Konsentrasi ekstrak metanol klika anak dara

a = Intersep

b = Slop

Berdasarkan data grafik di atas diperoleh:

$$a = 1,977$$

$$b = 1,072$$

$$r = 0,910$$

Sehingga diperoleh persamaan:

Nilai IC_{50} untuk ekstrak etil:

$$Y = a + bx$$

$$5 = 1,977 + 1,072x$$

$$= 2,819$$

$$IC_{50} = \text{Antilog } 2,819$$

$$IC_{50} = 659,174 \mu\text{g/mL}$$

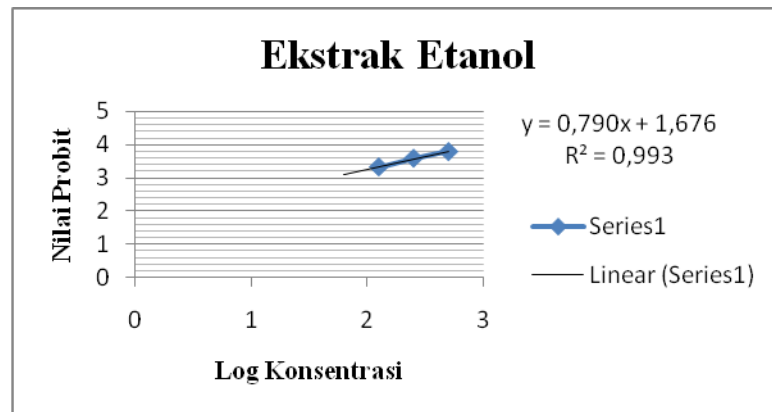

Gambar 14 . Grafik Probit Log-Konsentrasi Ekstrak Etanol

Persamaan garis linear :

$$Y = a + bx$$

Y = Persentase respon kematian dalam satuan probit

x = Log – Konsentrasi ekstrak metanol klika anak dara

a = Intersep

b = Slop

Berdasarkan data grafik di atas diperoleh:

$$a = 1,676$$

$$b = 0,790$$

$$r = 0,993$$

Sehingga diperoleh persamaan:

Nilai IC₅₀ untuk ekstrak etanol:

$$Y = a + bx$$

$$5 = 1,676 + 0,790x$$

$$= 4,20$$

$$IC_{50} = \text{Antilog } 4,20$$

$$IC_{50} = 16.106,5 \mu\text{g/mL}$$

2. Sel kanker WiDr

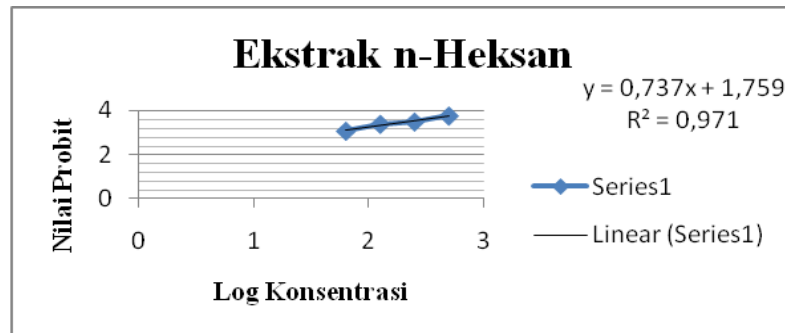

Gambar 15 . Grafik Probit Log-Konsentrasi Ekstrak Heksan

Persamaan garis linear :

$$Y = a + bx$$

Y = Persentase respon kematian dalam satuan probit

x = Log – Konsentrasi ekstrak metanol klika anak dara

a = Intersep

b = Slop

Berdasarkan data grafik di atas diperoleh:

$$a = 1,759$$

$$b = 0,737$$

$$r = 0,971$$

Sehingga diperoleh persamaan:

Nilai IC_{50} untuk ekstrak heksan:

$$Y = a + bx$$

$$5 = 1,759 + 0,737x$$

$$= 4.39$$

$$IC_{50} = \text{Antilog } 4,39$$

$$IC_{50} = 24.945,95 \mu\text{g/mL}$$

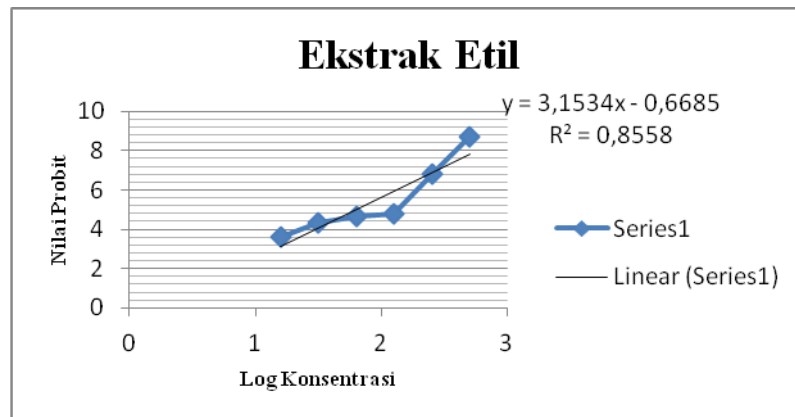

Gambar 16. Grafik Probit Log-Konsentrasi Ekstrak Etil

Persamaan garis linear :

$$Y = a + bx$$

Y = Persentase respon kematian dalam satuan probit

x = Log – Konsentrasi ekstrak metanol klika anak dara

a = Intersep

b = Slop

Berdasarkan data grafik di atas diperoleh:

$$a = 0,6685$$

$$b = 3,1534$$

$$r = 0,8558$$

Sehingga diperoleh persamaan:

Nilai IC_{50} untuk ekstrak etil:

$$Y = a + bx$$

$$5 = 0,6685 - 3,1534x$$

$$= 1,781$$

$$IC_{50} = \text{Antilog } 1,781$$

$$IC_{50} = 60,39486 \mu\text{g/mL}$$

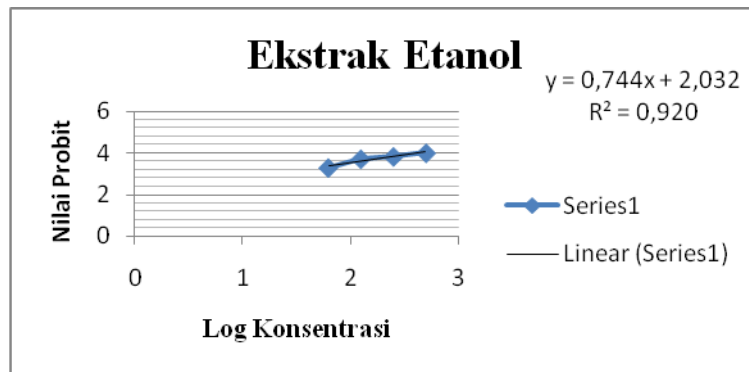

Gambar 17. Grafik Probit Log-Konsentrasi Ekstrak Etanol

Persamaan garis linear :

$$Y = a + bx$$

Y = Persentase respon kematian dalam satuan probit

x = Log – Konsentrasi ekstrak metanol klika anak dara

a = Intersep

b = Slop

Berdasarkan data grafik di atas diperoleh:

$$a = 2,032$$

$$b = 0,744$$

$$r = 0,920$$

Sehingga diperoleh persamaan:

Nilai IC_{50} untuk ekstrak etanol:

$$Y = a + bx$$

$$5 = 2,032 + 0,744x$$

$$= 3,98$$

$$IC_{50} = \text{Antilog } 3,98$$

$$IC_{50} = 9.749,896 \mu\text{g/mL}$$

Lampiran 13. Gambar sampel



Gambar 18. Umbi Talas Ungu (*Colocasia esculenta*)

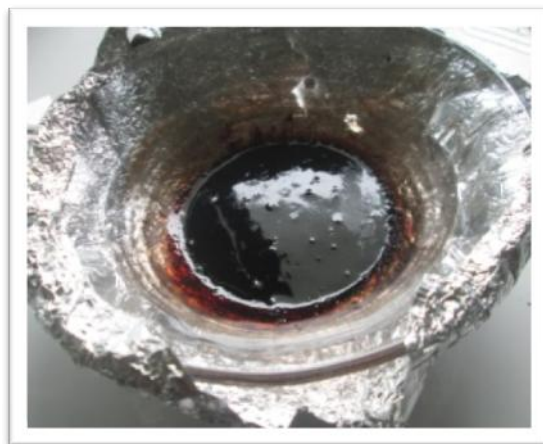

Gambar 19. Ekstrak N-Heksan, Etil Asetat Dan Etanol 70 %

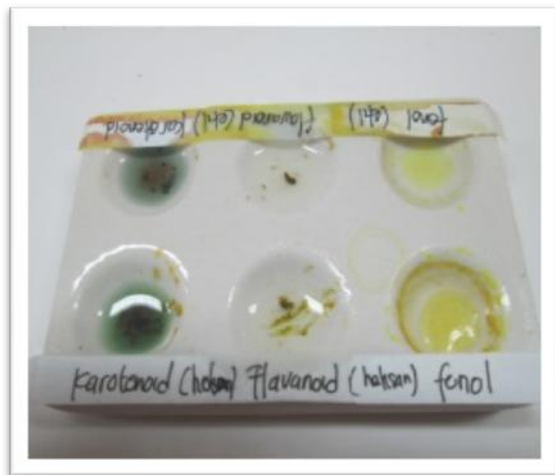

Gambar 20. Uji Pendahuluan Ekstrak N-Heksan, Etil Asetat Dan Etanol 70 %

Lampiran 14. Gambar Hasil Penelitian

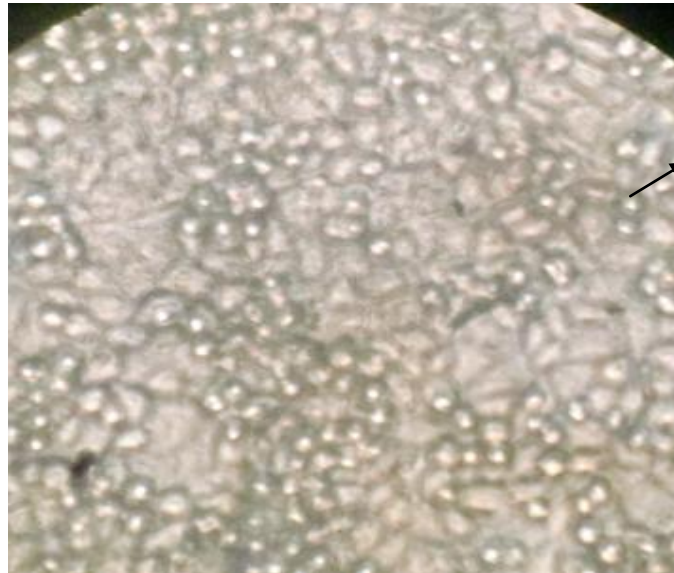

Sel kanker normal

Sebelum Treatment

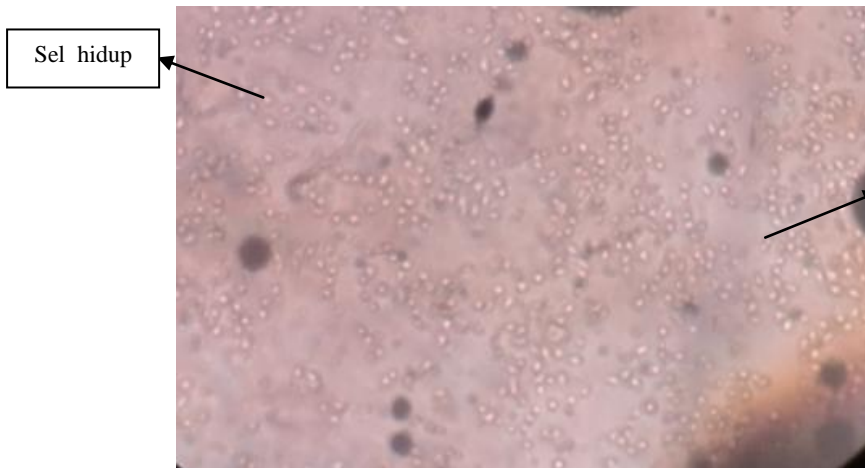

Sel hidup

Sel rusak (mati)

Setelah Treatment dan sebelum diberi MTT



Sel mati setelah
diberi MTT

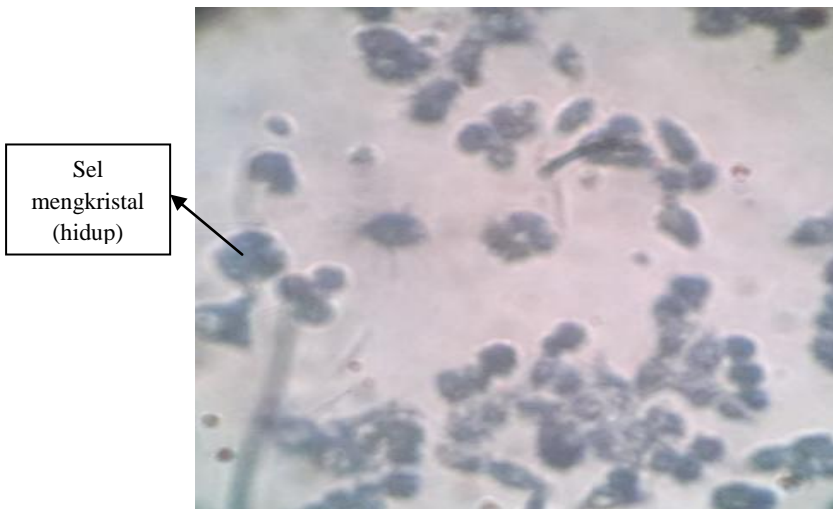

Sel hidup setelah
diberi MTT

Gambar 21. Hasil penelitian Sel

Lampiran 15. Gambar Alat dan Bahan Uji Sitotoksik



Microplate 96 well



Mikropipet dan Tip



ELISA reader



Inkubator CO₂ 5 %



Vortex



Laminar Air Flow



Mikroskop Inverted

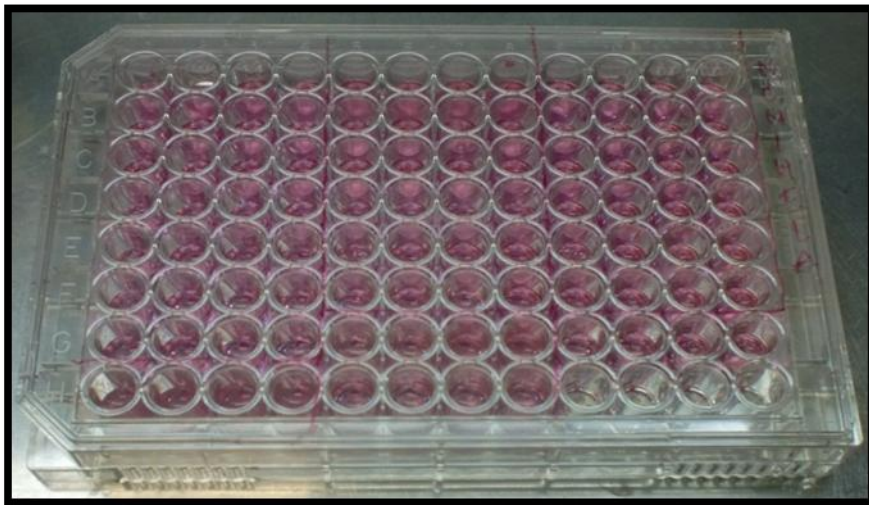

Sel yang dimasukkan dalam plate 96 Well



Medium



Setelah pemberian MTT

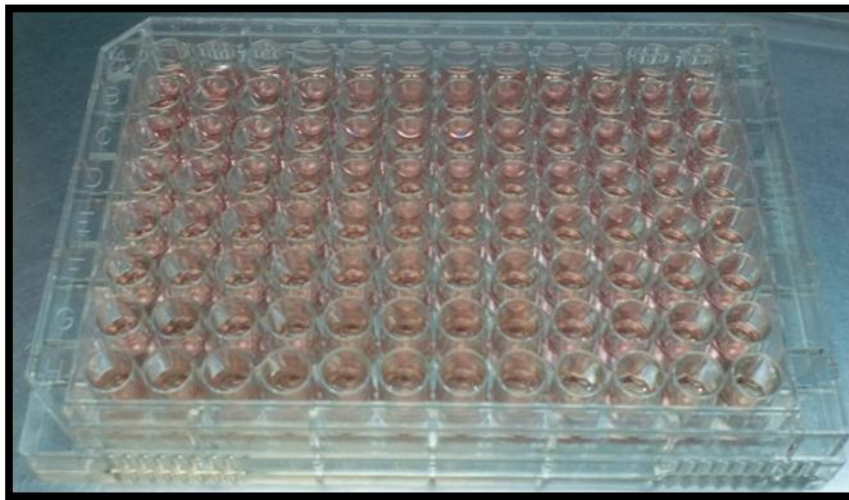

Setelah pemberian reagen stopper SDS

Gambar 22. Alat dan Bahan Uji Sitotoksik

DAFTAR RIWAYAT HIDUP PENULIS

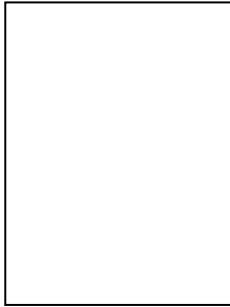

Radiyah dilahirkan di Ternate 20 Mey 1993 merupakan anak ketiga dari empat bersaudara dari pasangan suami istri H. Subri Habang S.Pd dan Hj. Nuryati Sida. Pendidikan formal yang telah dilalui yaitu menamatkan pendidikan sekolah dasarnya di SD Negeri 2 Gambesi kota Ternate pada tahun 2005. Penulis melanjutkan jenjang pendidikannya di sekolah menengah pertama di MTs Pesantren Pondok Madinah - Makassar pada tahun 2005-2008. Kemudian menamatkan pendidikan Sekolah Menengah Atasnya di SMA Negeri 8 Kota Ternate pada tahun 2011. Pada tahun yang sama, penulis melanjutkan studi Sarjana-nya di Universitas Islam Negeri Alauddin Makassar tepatnya di jurusan Farmasi Fakultas Kedokteran dan Ilmu kesehatan.