

**POLA KOMUNIKASI ORGANISASI BENTENG PANYNYUA *ENGLISH*
CLUB DALAM MEMPERTAHANKAN SOLIDARITAS**



SKRIPSI

**Diajukan Untuk Memenuhi Salah Satu Syarat Meraih Gelar
Sarjana Sosial Jurusan Ilmu Komunikasi
Pada Fakultas Dakwah dan Komunikasi
UIN Alauddin Makassar**

Oleh :

**NURHIKMAH
NIM : 50700109047**

**FAKULTAS DAKWAH DAN KOMUNIKASI
UIN ALAUDDIN MAKASSAR
2013**

PERNYATAAN KEASLIAN SKRIPSI

Dengan penuh kesadaran, penyusun yang bertanda tangan di bawah ini menyatakan bahwa skripsi ini benar bahwa hasil karya penyusun sendiri. Jika di kemudian hari terbukti bahwa ia merupakan duplikat, tiruan, plagiat, atau dibuat oleh orang lain, sebagian atau seluruhnya, maka skripsi dan gelar yang diperoleh karenanya batal demi hukum.

Makassar, 12Desember2013

Penyusun,

Nurhikmah

NIM : 50700109047

PERSETUJUAN PEMBIMBING

Pembimbing penulisan skripsi saudara Nurhikmah, NIM:50700109047, Mahasiswa Jurusan Ilmu Komunikasi UIN Alauddin Makassar, setelah dengan saksama meneliti dan mengoreksiskripsi yang bersangkutan dengan judul, “**Pola Komunikasi Organisasi Benteng Paninyua English Club dalam Mempertahankan solidaritas**”, memandang bahwa Skripsi tersebut telah memenuhi syarat-syarat ilmiah dan dapat disetujui untuk diajukan kesidang *munaqasyah*.

Demikian persetujuan ini diberikan untuk diproses lebih lanjut.

Makassar, 12 Desember 2013

Pembimbing I

Dr. H. Baharuddin Ali, M. Ag
NIP. 19530910 198103 1 009

Pembimbing II

St. Rahmatiah, S. Ag, M. Sos.I
NIP. 19720428 200003 2 003

PENGESAHAN SKRIPSI

Skripsi yang berjudul “**Pola Komunikasi Organisasi Benteng Panynyua English Club Dalam Mempertahankan Solidaritas**” yang disusun oleh Saudara Nurhikmah, NIM : 50700109047, Mahasiswa Jurusan Ilmu Komunikasi Universitas Islam Negeri (UIN) Alauddin Makassar, telah diuji dan dipertahankan dalam sidang Munaqasyah yang diselenggarakan pada hari *16 Desember 2013* dinyatakan telah dapat diterima sebagai salah satu syarat untuk memperoleh gelar Sarjana Sosial dalam Jurusan Ilmu komunikasi dengan beberapa perbaikan.

Makassar, 16 Desember 2013

DEWAN PENGUJI

Ketua	: RamsiahTasruddin. S.Ag.,M.Si	(.....)
Sekretaris	: Dra.Audah Mannan,M.Ag.	(.....)
Munaqisy I	: Dr. Misbahuddin. M.Ag	(.....)
Munaqisy II	: Muliadi, S.Ag., M.Sos.I	(.....)
Pembimbing I	: Dr. H.Baharuddin Ali, M.Ag	(.....)
Pembimbing II	:St Rahmatiah, S.Ag, M.Sos.I	(.....)

DiketahuiOleh :
DekanFakultasDakwahdanKomunikasi
UIN Alauddin Makassar

Dr. Hj. Muliaty Amin,M.Ag
NIP. 19540915 198703 2 001

KATA PENGANTAR



AssalamuAlaikumWr.Wb.

Alhamdulillah segala puji dan syukur kehadirat Allah Subhanahu WaTa'ala yang telah memberikan berbagai limpahan nikmat dan kemudahan sehingga skripsi dengan judul “**Pola Komunikasi Organisasi Benteng Panynyua *English Club* Dalam Mempertahankan Solidaritas**” telah dapat diselesaikan meskipun masih sangat jauh dari kata sempurna. Tak lupa salam dan shalawat atas junjungan kita Rasulullah Muhammad SAW sang cahaya diatas cahaya panutan menuju surga.

Penulis menyadari dari awal hingga akhir penyusunan skripsi ini, penulis tidak luput dari berbagai macam hambatan dan tantangan. Oleh karena itu, dalam kesempatan ini penulis menyampaikan rasa terimakasih dan penghargaan yang setinggi-tingginya kepada semua pihak yang telah memberikan bantuan, petunjuk dan bimbingan baik secara langsung maupun tidak langsung.

Penghargaan dan terima kasih juga penulis sampaikan kepada.

1. Bapak Prof. Dr. H. A. Qadir Gassing, H. T, MS. selaku Rektor UIN Alauddin Makassar.
2. Dekan Fakultas Dakwah dan Komunikasi UIN Alauddin Makassar, Ibu Dr.Hj Muliaty Amin, M.Ag. Dan wakil dekan I, II, dan III yang telah memberi wadah buat penulis.
3. IbuRamsiah Tasruddin. S.Ag., M.Si. danDra. AudahMannan, M.Ag. selakuketuadansekretarisJurusan IlmuKomunikasi UIN Alauddin Makassar

beserta seluruh stafnya yang telah memberikan arahan dan petunjuk selama masa pendidikan.

4. Bapak Dr. H.Baharuddin Ali, M.Ag selaku pembimbing I dan Ibu St Rahmatiah, S.Ag, M.Sos.I selaku dosen pembimbing II yang dengan kerelaan dan keikhlasannya memberikan bimbingan dari awal hingga taraf penyelesaian skripsi.
5. Semuadosen fakultas Dakwah dan komunikasi UIN Alauddin Makassar, terimakasih atas segala ilmu dan bimbingan yang diberikan selama perkuliahan.
6. Bapak Dr. Misbahuddin. M.Ag, dan Bapak Muliadi, S.Ag., M.Sos.I yang telah memberi kritikan dan masukan dalam penulisan dan isi skripsi. Terima kasih buat ajaran yang telah diberikan.
7. Seluruh anggota dan pengurus Benteng Panynyua *English Club* yang telah memberi kesempatan buat meneliti di *Club* tersebut.
8. Teman-teman seangkatan Ilmu Komunikasi 2009, Nur Mulya Istiqamah S.Si dan Aswin Nasir yang telah memberi semangat buat penulis agar tidak putus asa.

Ucapan teima kasih teristimewa kepada kedua orang tuaku, Ayahanda **Musawir, SH** dan Ibunda **Harminah, S.Pd** yang telah melahirkan, merawat dan membesarkan serta senantiasa mengiringi penulis dengan doa suci, dan mengorbankan segalanya demi kepentingan penulis dalam menuntut ilmu. Saudara-saudaraku tercinta Syamil Asmadi, S.Kom, Indah Rukmana, Syarif Hidayat, Ashabul Kahfi, dan Taufiqurrahman Fajar, serta semua keluargaku yang senantiasa memberiku nasehat, motivasi, dan do'a yang tulus dan ikhlas.

Akhirnya, semoga skripsi ini dapat berguna untuk pengembangan ilmu pengetahuan terutama untuk mahasiswa Jurusan Ilmu Komunikasi UIN Alauddin Makassar dan semoga semua jerjakeras serta kesabaran yang dilakukan selama menyelesaikan skripsi ini bernilai ibadah dimata Sang Khalik, Amin....

WallahulMuafiqilaAqaumiThariq

Wassalamu'alaikumWr.Wb.

Makassar, 12Desember 2013

Penulis

Nurhikmah

DAFTAR ISI

HALAMAN JUDUL	i
PERNYATAAN KEASLIAN SKRIPSI.....	ii
PERSETUJUAN PEMBIMBING	iii
PENGESAHAN SKRIPSI.....	iv
KATA PENGANTAR.....	v
DAFTAR ISI.....	viii
DAFTAR GAMBAR.....	x
ABSTRAK	xi

BAB I PENDAHULUAN

A. Latar Belakang Masalah	1
B. Rumusan Masalah.....	4
C. Definisi Operasional.....	5
D. Tujuan dan Kegunaan Penelitian	6
E. Garis Besar Isi Skripsi	7

BAB II TINJAUAN TEORITIS

A. Pengertian Komunikasi Organisasi.....	9
B. Pola Komunikasi dan Arus Pesan Organisasi.....	15
C. Solidaritas.....	24
D. Hambatan-hambatan dalam Komunikasi	29

BAB III METODE PENELITIAN

A. Jenis penelitian	33
B. Metode Pendekatan.....	33
C. Metode Pengumpulan Data	34
D. Instrumen Penelitian.....	35

E. Metode Penentuan Informan.....	35
F. Analisis Data	36
BAB IV HASIL DAN PEMBAHASAN	
A. Gambaran Umum Lokasi Penelitian.....	37
B. Pola Komunikasi dan Arus Pesan antara Anggota dan Pengurus Benteng Panynyua English Club dalam Mempertahankan Solidaritas Organisasi.....	43
C. Hambatan Komunikasi antara Anggota dan Pengurus Benteng Panynyua English Club dalam Mempertahankan Solidaritas Organisasi.....	54
BAB V PENUTUP	
A. Kesimpulan	61
B. Implikasi.....	61
DAFTAR PUSTAKA	63
LAMPIRAN	65

DAFTAR GAMBAR

Gambar2.1 Komunikasi dari atas ke bawah	20
Gambar2.2 Komunikasi dari bawah ke atas	22
Gambar2.3 Komunikasi horisontal	23
Gambar2.4 Komunikasi diagonal	24
Gambar4.1 Struktur Organisasi BPEC Priode 2013 - 2014.....	40

ABSTRAK

NamaPenyusun : Nurhikmah
NIM : 50700109047
Jurusan : Ilmu Komunikasi
JudulSkripsi : Pola Komunikasi Organisasi Benteng Pannyua *English Club*
Dalam Mempertahankan Solidaritas.

Skripsi ini tentang pola komunikasi yang dilakukan antara anggota dan pengurus Benteng Pannyua *English Club* dalam mempertahankan solidaritas. Pokok permasalahannya adalah bagaimanapola komunikasi yang digunakan dan arus pesan organisasi dan hambatan apa saja yang terjadi untuk mempertahankan solidaritas organisasi.

Tujuan dari penelitian ini untuk mengetahui pola komunikasi dan arus pesan antara anggota dan pengurus organisasi Benteng Pannyua *English Club* dalam mempertahankan solidaritas dan hambatan apa saja yang mereka hadapi dalam mempertahankan kebersamaan di organisasinya.

Metode yang digunakan dalam penelitian adalah metode kualitatif dengan pendekatan komunikasi dan dibahas secara deskriptif. Penulis menggunakan teknik purposif sampel untuk memperoleh informan. Data yang diperoleh melalui wawancara mendalam, studi pustaka, observasi, dan internet searching.

Pola komunikasi dan arus pesan yang digunakan adalah saluran total yakni semua anggota dan pengurus dapat saling berintersaksi dengan semua anggota dan pengurus yang lain. Banyak hal yang dapat meningkatkan solidaritas diantara pengurus dan anggota, seperti halnya memberikan masukan atau nasehat karena Benteng Pannyua *English Club* ini termasuk organisasi social, selain itu para anggota dan pengurus selalu mengadakan kegiatan-kegiatan yang dapat meningkatkan rasa kebersamaan di antara para anggota dan pengurus. Hambatan-hambatan yang telah dilalui oleh Benteng Pannyua *English Club* seperti *misscommunication* diantara pengurus dan anggota, selain itu fasilitas yang kurang memadai untuk digunakan saat *meeting club* juga menjadi hambatan buat Benteng Pannyua *English Club*.

BAB I

PENDAHULUAN

A. Latar Belakang Masalah

Komunikasi tidak terbatas pada kata-kata yang terucap belaka, melainkan bentuk apa saja seperti senyuman, anggukan kepala yang membenarkan hati, sikap badan ungkapan minat, perhatian yang mendukung diterimanya pengertian sikap dan perasaan yang sama. Tanpa penerimaan sesuatu dengan pengertian yang sama, maka yang terjadi adalah dialog antara satu orang.

Sebagai makhluk sosial manusia senantiasa ingin berhubungan dengan manusia lainnya. Manusia ingin mengetahui lingkungan sekitarnya, bahkan ingin mengetahui apa yang terjadi dalam dirinya. Rasa ingin tahu itu memaksa manusia perlu berkomunikasi.¹ Seperti yang di jelaskan dalam al-qur'an surah Ar-rahman ayat 1-4 bahwa Allah SWT telah menciptakan manusia dan mengajarkannya pandai berbicara.²

Komunikasi jelas tidak dapat dipisahkan dengan kehidupan umat manusia, baik sebagai individu maupun sebagai anggota masyarakat. Komunikasi diperlukan untuk mengatur tatakrma pergaulan antar manusia, sebab berkomunikasi dengan baik akan memberi pengaruh langsung pada struktur keseimbangan seseorang dalam bermasyarakat.³

Komunikasi tanpa masyarakat tidak mungkin terbentuk, sebaliknya tanpa masyarakat maka manusia tidak mungkin dapat mengembangkan komunikasi. Sama

¹Hafied Cangara, *Pengantar Ilmu Komunikasi*, (Cet.11 Jakarta: Rajawali Pers, 2010), h. 1.

²Departemen Agama RI, *Al-Qur'an dan Terjemahannya* (Jakarta: Intermasa, 1993), h. 531.

³Hafied Cangara, *Pengantar Ilmu Komunikasi*, h. 3.

halnya dengan bahasa yang digunakan saat berkomunikasi, tanpa bahasa manusia juga tidak dapat berinteraksi dengan efektif, kecuali mereka memahami komunikasi nonverbal.

Saat ini orang banyak menggunakan bahasa asing untuk berkomunikasi, beragam bahasa yang dapat manusia gunakan untuk berinteraksi dengan makhluk lainnya. Sesuai dengan perkembangan zaman saat ini bahasa sangat penting dalam berkomunikasi seperti halnya bahasa Inggris yang telah menjadi bahasa internasional.

Hal ini membuat banyak orang tertarik untuk mempelajari bahasa internasional, sehingga banyak orang membuat suatu perkumpulan atau biasanya disebut dengan komunitas. Seperti halnya Benteng Panynyua *English Club* membentuk komunitas ini dengan anggota yang memiliki tujuan dan kesamaan.

Organisasi adalah sebuah wadah yang menampung orang-orang dan objek-objek yang berusaha mencapai tujuan bersama. Manusia membentuk sebuah organisasi karena ingin berkerjasama dengan manusia yang lain untuk memiliki tujuan yang sama. Bekerjasama termasuk di dalamnya adalah tolong menolong, dalam agama sangat dianjurkan.

Komunitas atau organisasi, individu-individu didalamnya dapat memiliki maksud, kepercayaan, sumber daya, preferensi, kebutuhan, resiko dan sejumlah kondisi lain yang sama. Komunitas adalah sebuah kelompok sosial dari beberapa organisme yang berbagi lingkungan yang umumnya memiliki ketertarikan dan habitat yang sama.

Hal ini adalah sebuah ide yang saling berhubungan: bertentangan antara satu komunitas dengan yang lain terhadap entitas-entitas sosial lainnya. Ide ini

menimbulkan sebuah pertanyaan yaitu – apa tanda awal dan akhir dari sebuah komunitas?.⁴

Manusia tidak hanya mengandalkan kemampuan berfikirnya saja, tetapi juga mampu menemukan rasa bersama, rasa sepenanggungan, rasa memiliki, rasa empati dan sejuta rasa lainnya sehingga semua anggota komunitas dapat melakukan semua kegiatan secara sukarela untuk melakukan kegiatan secara bersamaan.

Kekompakan suatu komunitas tergantung dari komunikasi yakni pertukaran informasi antara anggota-anggota dan ketua yang terlibat di dalamnya. Untuk merumuskan tujuan komunitas tersebut dan cara menyampaikannya tergantung kepada berbagai faktor, salah satunya diperlukan komunikasi yang dipolakan dan diatur secara baik dalam berorganisasi, guna menemukan dan mempertemukan gagasan-gagasan dan semacamnya.

Sebuah organisasi baik yang berskala kecil atau berskala besar yang menjadi titik temu semua persoalan adalah komunikasi. Hal mana komunikasi tidak selayaknya dalam sebuah kelompok atau komunitas bersifat satu arah yaitu dari ketua anggota melainkan juga sepatutnya bersifat dua arah dan saling timbal balik agar apa yang diinginkan semua pihak dapat terwujud dengan baik.

Komunikasi dalam berorganisasi khususnya mempunyai hubungan dengan satu atau lebih dimensi-dimensi struktur organisasi misalnya peranan, status, kompleksitas teknologi, pola-pola otoritas, dan sebagainya. Komunikasi dengan luar

⁴Abdul Rasyid Masri, *Sosiologi: Konsep Dan Asumsi Dasar Teori Utama Sosiologi* (Makassar: Alauddin Press, 2009), h. 110.

organisasi (*external communication*) adalah pertukaran pesan (*message*) antara organisasi atau masuknya arus informasi dari luar (lingkungan kedalam organisasi).⁵

Membangun ikatan sosial, dibutuhkan sebuah kesadaran pada masing-masing individu yang didasari atas masalah dan kebutuhan bersama. Diharapkan akan ada gerakan bersama untuk memecahkan masalah dan memenuhi kebutuhan bersama sehingga terwujudnya solidaritas dalam berorganisasi.

Solidaritas ini akan menjadi tanggung jawab dalam organisasi terhadap semua anggota Benteng Pannyua *English Club*. Untuk berinteraksi dengan sesama anggota yang lainnya agar terciptanya rasa solid disinilah Benteng Pannyua *English Club* membentuk pola komunikasi. Pola komunikasi merupakan proses komunikasi dalam menyampaikan sebuah pesan dari anggota satu kepada anggota lain didalam suatu organisasi.

Benteng Pannyua *English Club* melakukan suatu komunikasi organisasi untuk mempertahankan solidaritas organisasinya, karena dengan menjalin suatu hubungan yang baik dan solid diperlukan komunikasi yang efektif agar Benteng Pannyua *English Club* bisa tetap eksis dan bisa mempertahankan solidaritas organisasi mereka.

B. Rumusan Masalah

Berdasarkan latar belakang masalah yang telah diuraikan, maka penulis mengemukakan pokok permasalahan yaitu : “Bagaimana Pola Komunikasi Organisasi Benteng Pannyua *English Club* Dalam Mempertahankan Solidaritas”.

Rumusan permasalahan di atas maka dapat dirumuskan beberapa sub permasalahan sebagai berikut :

⁵Tommy Suprpto, *Pengantar Ilmu Komunikasi Dan Peran Manajemen Dalam Komunikasi* (Yogyakarta: CAPS, 2011), h. 105-106.

1. Bagaimana pola komunikasi dan arus pesan antara anggota dan pengurus Benteng Panynyua *English Club* dalam mempertahankan solidaritas organisasi?.
2. Bagaimana hambatan komunikasi antara anggota dan pengurus Benteng Panynyua *English Club* dalam mempertahankan solidaritas organisasi?.

C. Definisi Operasional

Definisi operasional dalam penyusunan skripsi ini dimaksudkan untuk menghindari perbedaan interpretasi makna pada hal-hal yang bersifat esensial yang dapat menimbulkan kerancuan dalam mengartikan judul, di samping itu juga sebagai penjas secara redaksional agar mudah dipahami dan diterima oleh akal sehingga tidak terjadi kesalahpahaman antara judul dengan pembahasan dalam skripsi ini. Karena itu, diajukan batasan pengertian guna tidak terjadi kesalahpahaman tentang konsep operasional judul penelitian tentang, “Pola Komunikasi Organisasi Benteng Panynyua *English Club* dalam Mempertahankan Solidaritas” sebagai berikut :

Pola yang dimaksud dalam penelitian ini adalah bentuk yang menjadi alur dari segala proses komunikasi yang terstruktur dan terarah. Komunikasi organisasi yang dimaksud dalam penelitian ini adalah proses pengiriman dan penerimaan pesan antara dua orang atau lebih dalam sebuah organisasi dengan cara yang tepat serta ada umpan balik.

Solidaritas adalah perasaan atau ungkapan dalam sebuah kelompok yang dibentuk oleh kepentingan bersama yang menyangkut tentang kesetiakawanan dalam mencapai tujuan.

Benteng Panynyua *English Club* adalah suatu perkumpulan atau komunitas yang memiliki tujuan dan minat yang sama dalam mempelajari bahasa internasional.

Berdasarkan kata-kata kunci diatas definisi operasional sangat dibutuhkan agar tidak terjadi kesalahpahaman atau kekeliruan dalam menafsirkan terhadap variabel-variabel yang terdapat dalam judul.

Pola merupakan bentuk atau model yang terstruktur yang diterapkan pada komunitas Benteng Pannyua *English Club* untuk mencapai tujuan bersama. Komunikasi dalam berorganisasi sangat dibutuhkan karena untuk menyampaikan pesan dapat dipahami oleh anggota-anggota lain. Karena komunikasi merupakan pengiriman atau penerimaan pesan dengan cara yang tepat agar mudah dipahami. Sehingga terjalin rasa solidaritas dalam mencapai tujuan bersama terhadap anggota komunitas.

Ruang lingkup penelitian ini berfokus pada pola komunikasi yang digunakan oleh Benteng Pannyua *English Club* dalam mempertahankan solidaritas organisasinya.

D. Tujuan Dan Kegunaan Penelitian

Berdasarkan permasalahan di atas maka tujuan yang ingin dicapai penulisan skripsi ini adalah :

1. Untuk mengetahui pola komunikasi dan arus pesan antara anggota dan pengurus organisasi Benteng Pannyua *English Club* dalam mempertahankan solidaritas.
2. Untuk mengetahui hambatan komunikasi Benteng Pannyua *English Club* dalam mempertahankan solidaritas organisasi.

Hasil penelitian yang dilakukan ini diharapkan akan menghasilkan kegunaan sebagai berikut :

1. Bagi penulis diharapkan dapat menambah wawasan dan pengetahuan dalam bidang ilmu komunikasi sebagai salah satu bentuk aplikasi, penerapan dan pemanfaatan dari keilmuan yang di dapatkan selama masa perkuliahan.
2. Bagi Universitas dan Fakultas Dakwah dan Komunikasi, hasil penelitian ini diharapkan dapat menjadi kontribusi bagi mahasiswa yang akan melakukan penelitian selanjutnya khususnya mengenai hal yang sama.
3. Bagi komunitas yang diteliti diharapkan hasil penelitian ini dapat berguna bagi anggota Benteng Panynyua *English Club* sebagai bahan informasi dan evaluasi untuk menjaga solidaritas dalam komunitasnya.

E. Garis Besar Isi Skripsi

Untuk memberikan gambaran singkat tentang isi skripsi ini, secara rinci peneliti uraikan berdasarkan garis besar isi dan disajikan ke dalam lima bab, yaitu sebagai berikut :

Bab pertama, berisi pendahuluan. Dalam bab ini akan menjelaskan tentang apa yang melatar belakangi timbulnya permasalahan, kemudian rumusan masalah, defenisi operasional dan ruang lingkup penelitian, penelitian sebelumnya yang relevan, tujuan dan kegunaan penelitian, serta garis-garis besar isi.

Bab kedua, merupakan bagian yang membahas tinjauan pustaka yang dimana tinjauan pustaka menguraikan hal-hal yang berkaitan dengan pokok masalah yang akan dibahas pada penguraian masalah mengenai pola komunikasi, arus pesan dan hambatan yang mempengaruhi interaksi benteng panynyua english club dalam mempertahankan solidaritasnya.

Bab ketiga, peneliti mendeskripsikan mengenai metode penelitian yang digunakan, jenis penelitian, teknik pengumpulan data hingga teknik analisis data.

Bab keempat, merupakan bab inti yang mengemukakan tentang hasil penelitian mengenai pola komunikasi, arus pesan dan hambatan dalam mempertahankan solidaritas antara anggota dan pengurus benteng panynyua english club.

Bab kelima, merupakan bab penutup yang terdiri dari kesimpulan serta implikasi dari penelitian yang dilakukan dalam bentuk saran-saran atau rekomendasi yang di pandang perlu.

BAB II

TINJAUAN TEORITIS

A. *Pengertian Komunikasi Organisasi*

Sebelum penulis mengemukakan pengertian komunikasi organisasi, terlebih dahulu mengemukakan pengertian komunikasi dan pengertian organisasi. Komunikasi adalah proses penyampaian pesan antara komunikator dan komunikan untuk membentuk kesamaan makna atau persepsi. Komunikasi terjadi agar komunikator dan komunikan mempunyai persepsi yang sama tentang apa yang disampaikan. Suatu pemahaman populer mengenai manusia adalah komunikasi yang mengisyaratkan penyampaian pesan searah dari seseorang (atau suatu lembaga) kepada seseorang (sekelompok orang) lainnya, baik secara langsung (tatap muka) ataupun melalui media, seperti surat (selebaran), surat kabar, majalah, radio atau televisi.⁶

Setiap proses interaksi sosial antar individu atau lembaga, tindakan komunikasi biasanya melibatkan dua belah pihak yang saling berhubungan antara satu dan lainnya. Akan tetapi tidak semua jenis interaksi dapat diartikan sebagai bentuk hubungan komunikasi, hal ini karena secara terminologi klasikal komunikasi sebagai cabang ilmu sosial.⁷

Pada saat ini komunikasi lebih banyak dipahami sebagai cara berhubungan, komunikasi yang dipahami dengan cara demikian merupakan pengertian komunikasi dalam arti yang sempit. Selain sebagai proses interaksi dalam berhubungan dengan

⁶Dedy Mulyana, *Ilmu Komunikasi: Suatu Pengantar*, (Bandung: Rosda, 2005), h. 61.

⁷Onong Uchana Effendy, *Dinamika Komunikasi*, (Bandung: Remaja Rosda Karya, 1992), h. 4.

orang lain. Komunikasi juga diartikan sebagai sarana dalam memberikan arah akan sesuatu yang diharapkan antara komunikator dan komunikan.

Pengertian komunikasi telah banyak ditulis dengan menekankan pada fokus yang beragam. Beragam pengertian tersebut disebabkan perbedaan konsep yang dihadirkan, namun demikian untuk dapat menemukan hakikat komunikasi dibutuhkan pendekatan-pendekatan dan asumsi yang relevan.

Pengertian komunikasi yang dimaksud dalam penelitian ini adalah suatu proses interaksi antara anggota-anggota komunitas BPEC (Benteng Panynyua *English Club*) dalam mempertahankan kesolidaritasan organisasi. Gambaran komponen yang ada dalam komunikasi yaitu komunikator, pesan, komunikan, media dan efek.⁸

Setidaknya ada lima komponen unsur penting dalam komunikasi yang harus diperhatikan yaitu pengirim pesan (*sender*), pesan yang dikirim (*message*), bagaimana pesan dikirim (*delivery, channel* atau media), penerima pesan (*receiver*), dan umpan balik (*feed back*).⁹

Proses terjadinya komunikasi terdapat unsur-unsur yang membuat proses itu terjadi. Menurut Harold Laswell unsur-unsur komunikasi tersebut adalah sebagai berikut :¹⁰

a. Sumber (*who*)

Sumber adalah pihak yang berinisiatif atau mempunyai kebutuhan untuk berkomunikasi. Sumber boleh jadi seseorang individu, kelompok, organisasi, perusahaan atau suatu Negara. Dalam menyampaikan

⁸Riyono Praktiko, *Jangkauan Komunikasi*, (Bandung: Alumni, 1983), h.10

⁹Dasrun Hidayat, *Komunikasi Antarpribadi Dan Medianya*, (Cet.1 yogyakarta: Graha Ilmu, 2012), h. 2.

¹⁰[t.d.]

informasi, sumber harus mengubah apa yang ada dalam pikiran dan perasaan ke dalam symbol verbal dan nonverbal sehingga dapat dipahami oleh penerima pesan. Sumber di sebut juga komunikator.

b. Pesan (*Says What*)

Pesan adalah apa yang dikomunikasikan oleh sumber kepada penerima. Pesan dapat berupa verbal maupun nonverbal yang mewakili perasaan, nilai, gagasan dan pikiran narasumber.

c. Saluran atau media (*In Which Channel*)

Saluran atau media merupakan alat atau wahana yang digunakan sumber untuk menyampaikan pesan.

Organisasi adalah sebuah wadah yang menampung orang-orang dan objek-objek, orang-orang dalam organisasi yang berusaha mencapai tujuan bersama. Menurut Paul Preston dan Thomas Zimmerer yang dimaksud organisasi adalah “sekumpulan orang-orang yang disusun dalam kelompok-kelompok, yang bekerjasama untuk mencapai tujuan bersama. Manusia membentuk sebuah organisasi karena ingin bekerjasama dengan manusia yang lain untuk memiliki tujuan yang sama.¹¹

Organisasi menurut Dann Sugandha adalah kumpulan orang-orang yang menundukkan diri pada kepentingan bersama, mengadakan interaksi dan bekerjasama, secara teratur. Sehingga mencapai tujuan bersama dalam rangka

¹¹<http://id.shvoong.com/social-sciences/education/1931282-pengertian-organisasi/>. (23 september 2013)

memenuhi kebutuhan dan mengatasi keterbatasan kemampuan pribadi anggota masing-masing.¹²

Organisasi adalah komposisi sejumlah orang-orang yang menduduki posisi dan peranan tertentu. Diantara orang-orang ini saling terjadi pertukaran pesan. Pertukaran pesan itu melalui jalan tertentu yang dinamakan pola komunikasi. Suatu pola komunikasi berbeda dalam besar dan strukturnya misalnya mungkin hanya diantara dua orang, tiga atau lebih dan mungkin juga diantara keseluruhan orang dalam komunikasi. Bentuk struktur dari pola itupun juga akan berbeda.

Pengertian komunikasi organisasi dapat didefinisikan sebagai pertunjukan dan penafsiran pesan diantara unit-unit komunikasi yang merupakan bagian dari suatu organisasi tertentu. Suatu organisasi terdiri dari unit-unit komunikasi dalam hubungan-hubungan hierarki antara satu dengan lainnya dan berfungsi dalam suatu lingkungan.¹³

Rendding dan Sanbron mengatakan bahwa komunikasi organisasi adalah pengiriman dan penerimaan informasi dalam organisasi yang kompleks. Katz dan Khan mengatakan bahwa komunikasi organisasi merupakan arus informasi, pertukaran informasi dan pemindahan arti di dalam suatu organisasi.¹⁴

Komunikasi organisasi adalah proses menciptakan dan saling menukar pesan organisasi dalam suatu jaringan hubungan yang saling bergantung satu dengan yang

¹²Dann Sugandha, *Organisasi, Komunikasi dan Teknik Memberi Perintah*, (Bandung: CV. Sinar Baru, 1996), h. 19.

¹³R.Wayne Pace dan Don F.Faules, *Komunikasi Organisasi: Strategi Meningkatkan Kerja Perusahaan*, (Bandung: PT Remaja Rosdayakarya, 2006), h.31

¹⁴[t.d.]

lainnya, baik formal maupun nonformal untuk mengatasi lingkungan yang tidak pasti atau selalu berubah-ubah dalam rangka mencapai visi, misi dan tujuan.¹⁵

Apapun bentuk organisasinya, komunikasi akan berfungsi bila ketua dan anggota organisasi membutuhkan banyak sekali informasi untuk menyelesaikan tugas-tugas. Informasi tersebut berkaitan dengan upaya organisasi untuk mencapai tujuannya. Adapun fungsi komunikasi dalam organisasi antara lain :¹⁶

- a. Komunikasi berfungsi sebagai pengatur dan pengendali organisasi. Komunikasi dalam hal ini berupa peraturan, prosedur, perintah, dan laporan.
- b. Komunikasi berfungsi mengajak orang lain mengikuti atau menjalankan ide/gagasan atau tugas.
- c. Dengan adanya komunikasi, organisasi yang terbagi menjadi beberapa bagian merupakan satu kesatuan yang utuh dan terpadu.

Secara umum pola komunikasi dapat dibedakan kedalam saluran komunikasi formal dan saluran informal.¹⁷ Menurut Wiryanto komunikasi organisasi adalah pengiriman dan penerimaan berbagai pesan organisasi didalam kelompok formal maupun informal dari suatu organisasi.¹⁸

- a) Komunikasi formal

Komunikasi formal adalah komunikasi yang mengikuti rantai komando yang dicapai oleh hirarki wewenang. Komunikasi formal suatu proses komunikasi yang bersifat resmi dan biasanya dilakukan dalam lembaga formal melalui

¹⁵Kementerian Pendayagunaan Aparatur Negara dan Reformasi Birokrasi Republik Indonesia, “*Pedoman Umum Komunikasi Organisasi Di Lingkungan Instansi Pemerintahan*”. h. 14.

¹⁶Sutrisna Dewi, *Komunikasi Bisnis*, (Yogyakarta: Andi, 2007), h. 23.

¹⁷Djoko Purwanto, *Komunikasi Bisnis*, (Jakarta: Erlangga, 2003), h. 26.

¹⁸[t.d]

garis perintah atau sifatnya instuktif, berdasarkan struktur organisasi oleh pelaku yang berkomunikasi sebagai petugas organisasi dengan status masing-masing yang tujuannya menyampaikan pesan yang terkait dengan kepentingan kerja yang pada umumnya bisa diketahui dari struktur organisasi.¹⁹

b) Komunikasi Informal

Komunikasi informal adalah komunikasi antara orang yang ada dalam organisasi, akan tetapi tidak direncanakan atau tidak ditentukan dalam struktur organisasi. Komunikasi informal biasanya timbul melalui rantai kerumunan dimana seseorang menerima informasi dan diteruskan kepada seseorang atau lebih dan seterusnya.²⁰

Komunikasi informal adalah komunikasi yang terjadi diluar dan tidak tergantung pada herarki wewenang. Komunikasi informal ini timbul karena adanya berbagai maksud, yaitu

- Pemuasan kebutuhan manusiawi,
- Perlawanan terhadap pengaruh yang monoton dan membosankan,
- Keinginan untuk mempengaruhi perilaku orang lain,
- Sumber informasi hubungan pekerjaan.

Jenis lain dari komunikasi informasi adalah dasas-desus yang secara resmi tidak setuju. Desas-desus ini juga mempunyai peranan fungsional sebagai alat komunikasi tambahan bagi organisasi.

¹⁹Sutrisna Dewi, *Komunikasi Bisnis*, ([t.t]: [t.p],[t.th]), h. 23.

²⁰[http://Arifharypurnomo.blogspot.com/2012/11/Pengertian komunikasi, komunikasi formal dan jaringan komunikasi.htm](http://Arifharypurnomo.blogspot.com/2012/11/Pengertian_komunikasi,_komunikasi_formal_dan_jaringan_komunikasi.htm) (29 Oktober 2013).

B. Pola Komunikasi dan Arus Pesan Organisasi

Pengertian Pola Komunikasi, dalam kamus besar bahasa Indonesia, pola diartikan sebagai bentuk (struktur) yang tetap. Sedangkan komunikasi merupakan salah satu proses sosial yang sangat mendasar dalam kehidupan manusia, mendasar karena setiap orang dalam kehidupannya selalu berkeinginan untuk mempertahankan suatu persetujuan mengenai berbagai aturan sosial melalui komunikasi. Komunikasi berlangsung untuk menjalin hubungan antar individu, individu dengan kelompok, kelompok dengan kelompok.

Menurut Syaiful Bahri Djamarah mengatakan bahwa pola komunikasi dapat dipahami sebagai pola hubungan antara dua orang atau lebih dalam pengiriman dan penerimaan pesan dengan cara yang tepat sehingga pesan yang dimaksud dapat dipahami.²¹

Pola komunikasi dapat dipahami sebagai pola hubungan antara dua orang atau lebih dalam pengiriman dan penerimaan pesan dengan cara yang tepat sehingga pesan yang dimaksud dapat di pahami.

Pola komunikasi dan aktifitas organisasi sangat tergantung pada tujuan, gaya manajemen, dan iklim organisasi yang bersangkutan, artinya bahwa komunikasi itu tergantung pada kekuatan-kekuatan yang bekerja dalam organisasi tersebut, yang ditujukan oleh mereka yang melakukan pengiriman dan penerimaan pesan.

Mengamati pola komunikasi dalam sejumlah organisasi, atau dalam organisasi yang sama dalam waktu yang berbeda, maka akan menjumpai pola komunikasi tersebut tersusun berdasarkan hubungan kerja. Pola komunikasi semacam ini disebut jaringan kerja komunikasi.

²¹Syaiful Bahri Djamarah, ([t.t.] [t.p.] 2004), h. 1.

Jaringan kerja komunikasi merupakan aspek struktural dari kelompok pekerjaan yang memperlihatkan bagaimana saling tergantung satu sama lain dan hubungan yang terjadi di antara anggota-anggota kelompok tersebut. Jaringan kerja komunikasi juga menunjukkan perkembangan antara atasan dan bawahan, dan dalam tingkat tertentu menunjukkan kesolidaritasan dalam berorganisasi.

Studi tentang pola komunikasi dilakukan dalam usaha untuk menemukan cara terbaik dalam berkomunikasi. Walaupun sebenarnya tidak ada cara yang benar-benar paling baik secara universal di bidang komunikasi dikarenakan informasi dapat dikirimkan dengan tujuan yang berbeda-beda.

Cara yang paling efektif dalam mengkomunikasikan pesan-pesan tergantung pada faktor situasional, seperti : kecepatan, ketelitian, biaya, dan keterbatasan waktu. Meskipun demikian, suatu analisa jaringan komunikasi sangat membantu untuk menentukan pola-pola mana yang paling cepat penyampaiannya, paling teliti, paling luwes dan sebagainya.

Penulis akan menguraikan satu persatu dari masing-masing pola komunikasi tersebut. Ada empat pola komunikasi, yaitu : komunikasi pola roda, pola rantai, pola lingkaran, dan pola saluran total.²²

1. Pola Rantai

Pola atau jaringan komunikasi lingkaran hanya berbentuk rantai merupakan sistem komunikasi birokrasi seperti pada umumnya yang mengikuti suatu pola komunikasi formal. Komunikasi berlangsung melalui saluran sudah tentu mengikuti sistem hirarki organisasi secara ketat. Jika anggota A ingin berkomunikasi dengan E, maka terlebih dahulu harus melalui B, C, dan D

²²Sri Astuti Pratminingsih, *Komunikasi Bisnis*, (Jakarta: Graha Ilmu, 2006), h. 16.

secara berurutan. Demikian pula jika E ingin berkomunikasi dengan A, dia harus melalui D, C, dan B secara berurutan pula. Jadi A tidak langsung berkomunikasi dengan E.

2. Pola lingkaran

Pola atau jaringan komunikasi hanya merupakan penyambung mata rantai awal dan akhir jaringan komunikasi rantai. Jumlah yang harus dilewati anggota A menjadi pendek, karena sekarang dia dapat berkomunikasi langsung dengan E, tanpa harus melalui B, C dan D. Demikian pula jika A ingin berkomunikasi dengan D, cukup hanya melewati D atau C atau E saja.

3. Pola roda

Pola atau jaringan komunikasi berbentuk roda sangat berbeda dengan rantai karena dalam pola komunikasi ini tingkat hirarki organisasi dikurangi. Jika E ingin berkomunikasi dengan D, dia cukup melalui A saja. Demikian halnya anggota lain dalam kelompok ini, cukup hanya melalui A saja untuk berkomunikasi dengan anggota-anggota lain. Pola roda ini dapat diterapkan pada organisasi besar dengan membentuk suatu bagian sebagai pusat komunikasi yang mengendalikan jaringan kerja komunikasinya.

4. Pola saluran total

Pola komunikasi saluran total (*all channel communication*), dipakai beberapa istilah antara lain : *free circle*, *interactive communication*, komunikasi “manajemen partisipatif” (*participative management communication*), kadang-kadang pula disebut komunikasi “demokratis”.

Pola komunikasi saluran total menjamin komunikasi di antara setiap anggota kelompok. Setiap anggota kelompok dapat secara langsung berkomunikasi dengan

anggota-anggota lain tanpa melalui perantara. Jaringan kerja saluran total ini mencerminkan suatu lingkungan kelompok rekan kerja dan sistem manajemen partisipatif. Adapun kebaikan pola komunikasi saluran total ini, adalah sebagai berikut:

- a. Berorientasi pada penyelesaian tugas.
- b. Sangat baik untuk pengambilan keputusan.
- c. Dapat menghindari dan menyelesaikan konflik.
- d. Dapat berfungsi sebagai “*information seering*”

Sedangkan kelemahan-kelemahannya adalah sebagai berikut :

- a. Komunikasi formal yang telah direncanakan semula melalui struktur organisasi hampir tidak berfungsi.
- b. Pendelegasian wewenang dan tanggung jawab hampir-hampir tidak jelas batasan-batasannya.
- c. Sukar untuk diterapkan pada organisasi yang besar seperti organisasi pemerintahan, yang mempunyai jaringan kerja cukup luas.

Selain itu dalam sebuah komunikasi tentu berbicara tentang bagaimana komunikasi itu tersalurkan. Berikut saluran komunikasi organisasi yang dapat digunakan dalam berinteraksi agar sesuai dengan apa yang diharapkan dan komunikasi tersebut dapat terstruktur dengan baik dan mudah dipahami.

Komunikasi organisasi adalah suatu proses penyampaian informasi, ide-ide diantara para anggota organisasi secara timbal balik dalam mencapai suatu tujuan yang telah ditetapkan.

Definisi diatas dapat disimpulkan bahwa komunikasi organisasi merupakan proses komunikasi yang berlangsung dalam suatu organisasi dan sifatnya terstruktur,

arah komunikasi yang berlangsung dapat dibedakan menjadi beberapabagian yaitu : komunikasi kebawah (*Downward Communication*), komunikasi keatas (*Upward Communication*), komunikasi horizontal (*Horizontal communication*) dan komunikasi diagonal (*Diagonal communications*).

Sebuah organisasi tentunya berbicara tentang bagaimana komunikasi itu dapat tersalurkan. Berikut arus pesan dalam komunikasi organisasi :

- a. Komunikasi keatas adalah pesan yang mengalir dari bawahan kepada atasan atau dari tingkatan yang lebih rendah kepada tingkatan yang lebih tinggi.²³ *Upward communication* dapat pula menjadi sumber ide-ide baru dan penyelesaian masalah yang kreatif, terutama karena orang-orang di bagian bawah hirarki dekat dengan masalah-masalah spesifik dan dapat lebih waspada kepada solusi praktis daripada orang-orang yang berada di puncak hirarki. Komunikasi keatas membawa informasi dari tingkat bawah ke tingkat atas organisasi. Informasi itu mungkin penting pada aktivitas lingkungan luar atau internal pada tingkat bawah organisasi.

Para pimpinan organisasi menerima *feedback* tentang efektivitas keputusan yang telah diambilnya. Anggota tingkat bawah mempunyai kesempatan untuk menginformasikan dan mengajukan keluhan, dan memberikan saran untuk pengembangan. Komunikasi keatas terjadi jika pesan mengalir dari bawahan ke atasan. Para Anggota harus melaporkan kemajuan mereka dalam penyelesaian tugas-tugas, tugas-tugas yang menyebabkan masalah bagi mereka, saran-saran bagi peningkatan solidaritas dan yang terpenting adalah perasaan mereka mengenai bagaimana segala sesuatu berjalan. Komunikasi

²³Arni Muhammad, *Komunikasi Organisasi*, (Jakarta: Bumi Aksara, 2008), h.106.

keatas merupakan hal yang penting, memerlukan umpan balik yang akurat mengenai pesan-pesan mereka apakah telah dipahami atau bagaimana keputusan-keputusan tersebut diterima setelah masalah-masalah apa yang dikembangkan.

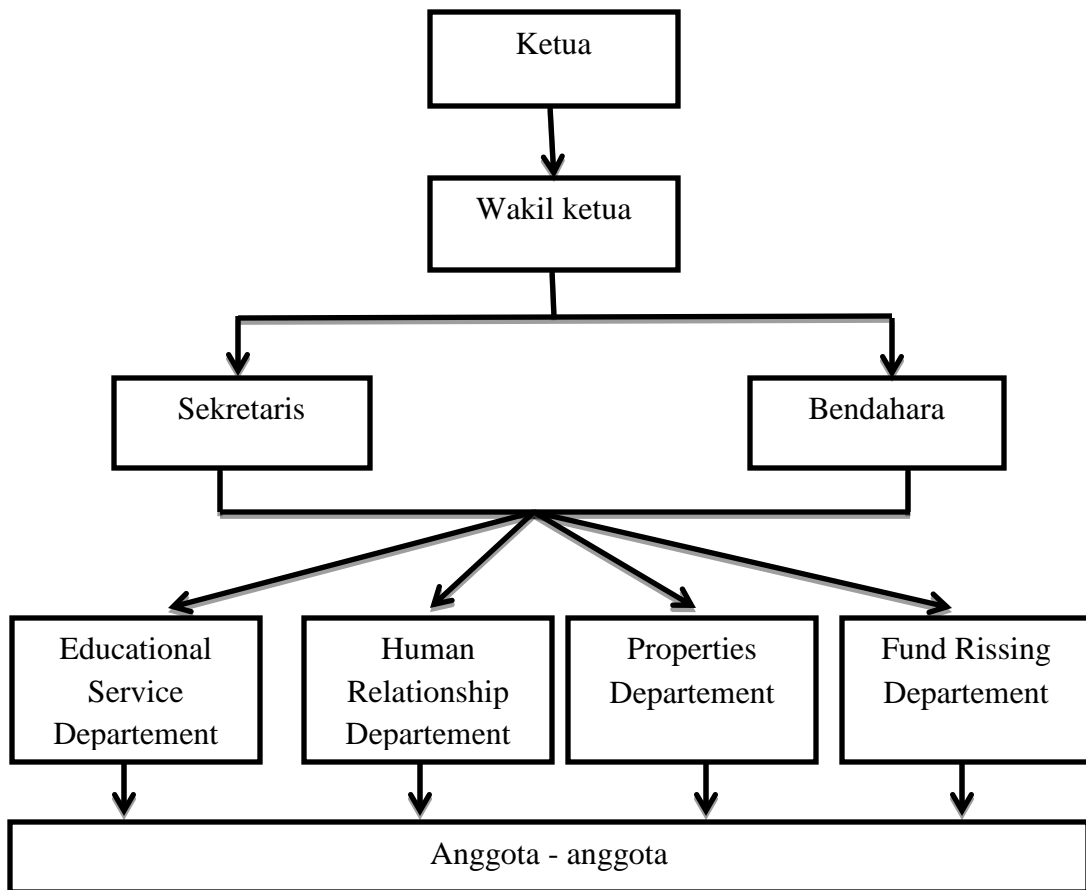

Bagan 2.1 : Komunikasi dari atas ke bawah.

- b. Komunikasi kebawah dalam sebuah organisasi berarti bahwa informasi mengalir dari jabatan berotoritas lebih tinggi kepada mereka yang berotoritas

lebih rendah. Informasi yang biasa dikomunikasikan dengan cara ini, misalnya :²⁴

1. mengenai bagaimana melakukan pekerjaan
2. mengenai dasar pemikiran untuk melakukan pekerjaan
3. mengenai kebijakan dan praktik organisasi
4. informasi untuk mengembangkan rasa memiliki tugas

Komunikasi kebawah membawa informasi yang berhubungan dengan tugas pada seseorang yang melakukan tugas tersebut. Ia juga membawa informasi tentang kebijakan dan prosedur, serta bisa jadi digunakan untuk *feedback* yang bersifat motivasional pada anggota dan pengurus. Komunikasi kebawah terjadi jika mengirimkan pesan kepada satu orang bawahan atau lebih.

²⁴Nurani Soyomukti, *Pengantar Ilmu Komunikasi*, (Jogjakarta: Ar-ruzz Media,2010), h.185.

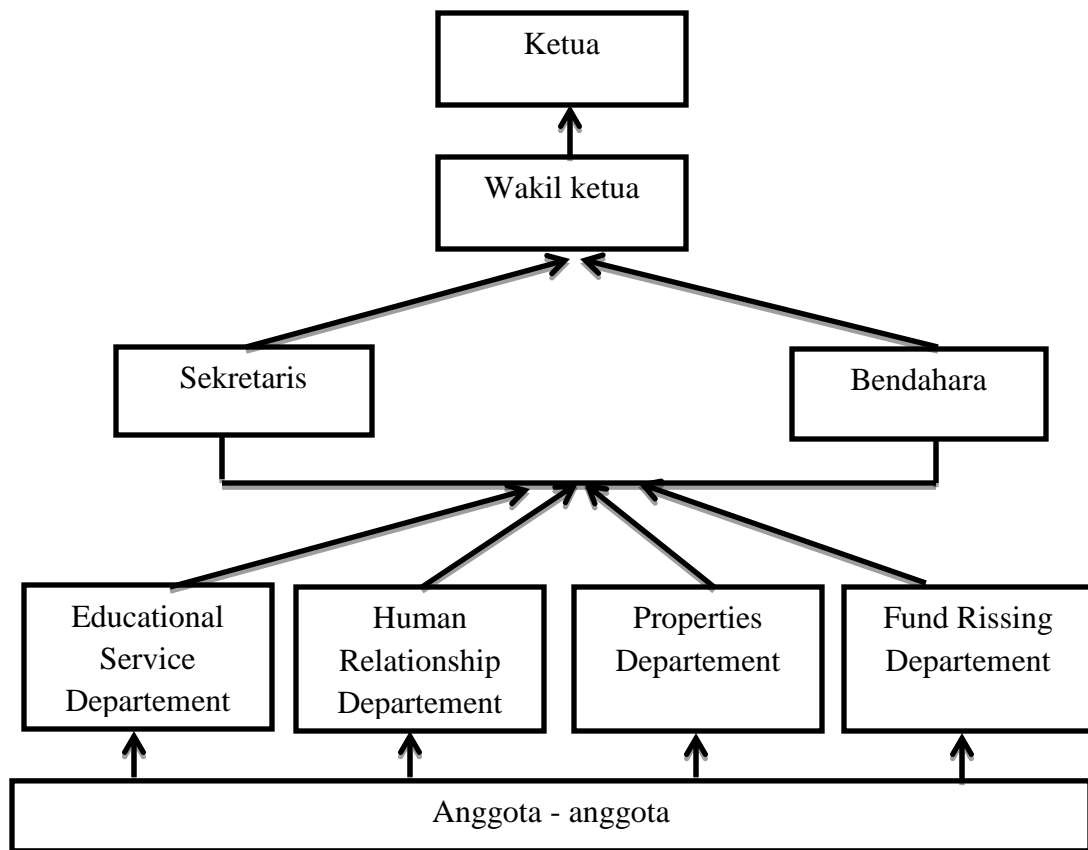

Bagan 2.2 : Komunikasi dari bawah ke atas.

- c. Komunikasi horizontal adalah pertukaran pesan diantara orang-orang yang sama tingkatan otoritasnya didalam organisasi. Pesan yang mengalir menurut fungsi dalam organisasi diarahkan secara horizontal.²⁵ Tukar menukar informasi kebanyakan dilakukan dengan teman-teman dari bagian yang berbeda, terutama apabila muncul masalah-masalah khusus dalam suatu organisasi.

²⁵Arni Muhammad, *Komunikasi Organisasi*, (Jakarta: Bumi Aksara, 2008), h.121.

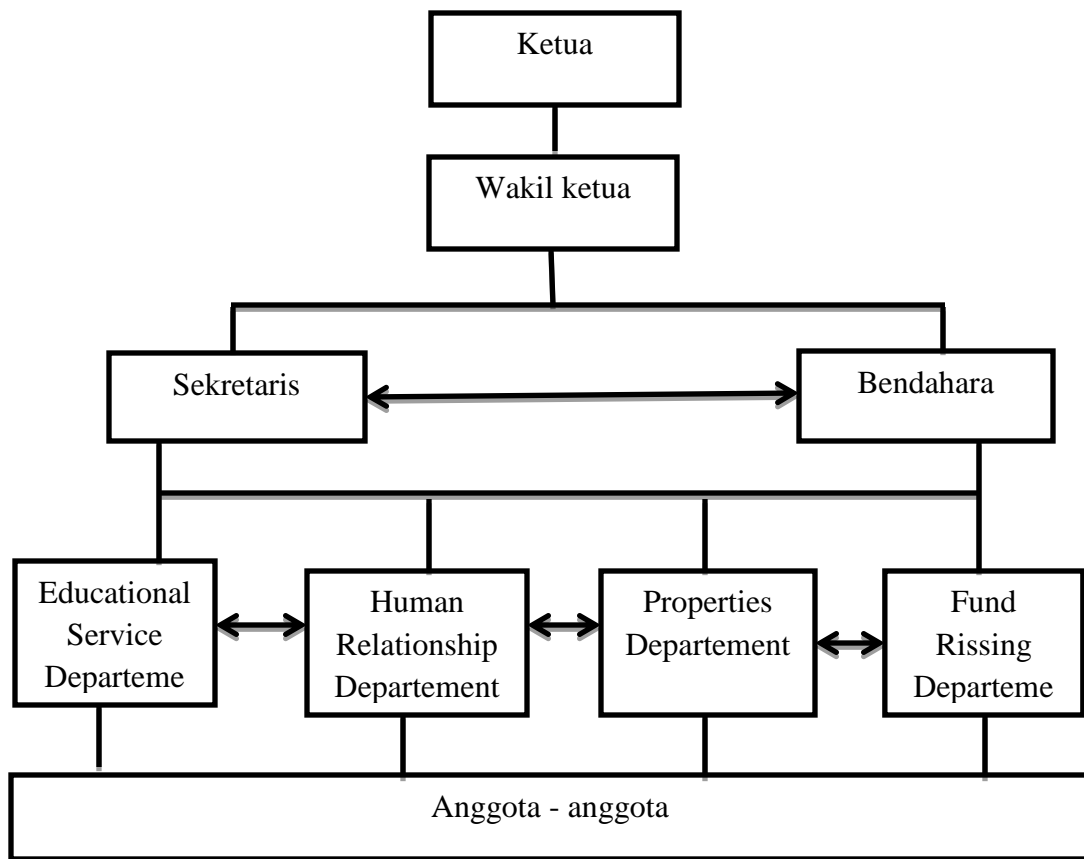

Bagan 2.3 : Komunikasi horisontal.

- d. Komunikasi diagonal atau komunikasi silang (*cross communication*) merupakan komunikasi dari orang-orang yang memiliki hierarki yang berbeda dan tidak memiliki hubungan kewenangan secara langsung. Komunikasi ini merupakan komunikasi yang memotong jalur vertikal dan horizontal. Sebagai contoh, anggota dapat langsung pergi ke pengurus koordinator, dan telepon, email atau mengunjungi teknikal di area lain untuk mendapatkan informasi. Komunikasi diagonal digunakan oleh anggota untuk mencari informasi dalam permintaan pantas keberadaan prosedur kerja, ketika dalam organisasi komunikasi diagonal digunakan untuk menyelesaikan masalah kerja yang sulit

dan kompleks. Ketika komunikasi diagonal menjadi tanda fleksibilitas, sebagai contoh, dalam organisasi ini jelas sekali dapat menyebabkan masalah.

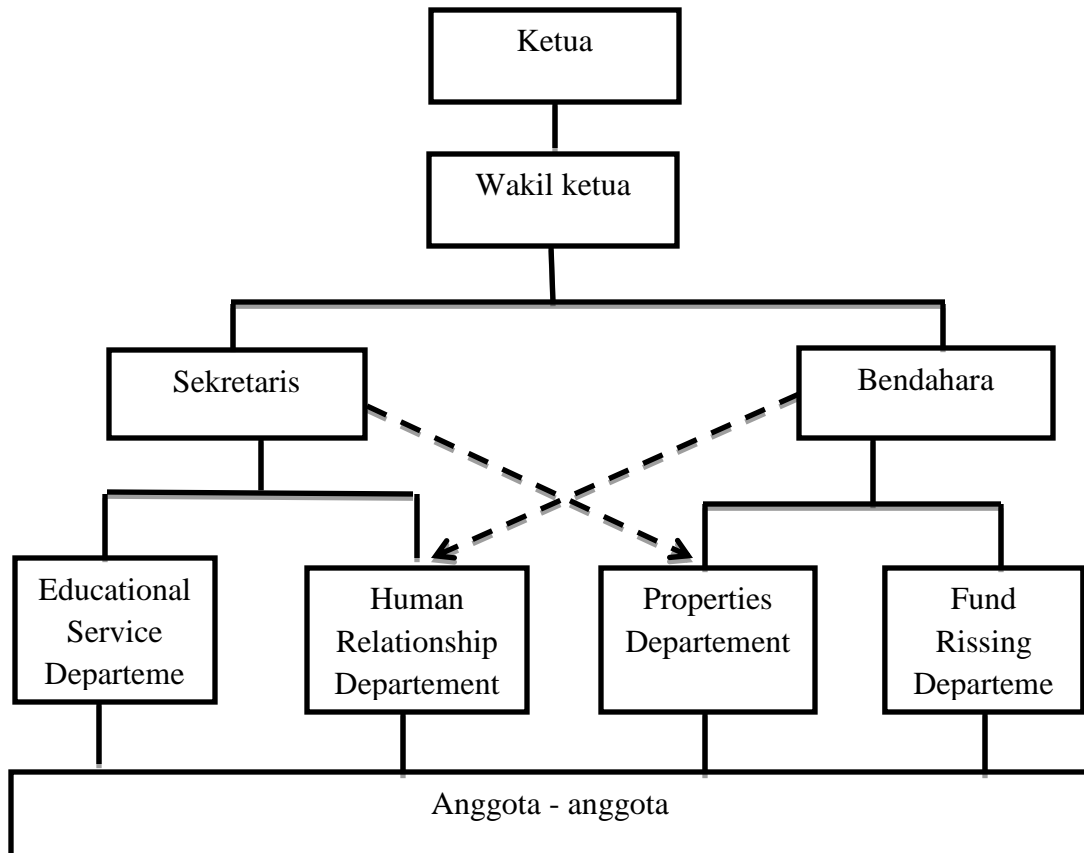

Bagan 2.4 : Komunikasi diagonal.

C. *Solidaritas*

Solidaritas dapat diartikan kesatuan kepentingan, simpati, sebagai salah satu anggota dari kelas yang sama. Solidaritas bisa didefinisikan sebagai perasaan atau ungkapan dalam sebuah kelompok yang dibentuk oleh kepentingan bersama.

Pengertian Solidaritas, bahwa Solidaritas adalah integrasi, tingkat dan jenis integrasi, ditunjukkan oleh masyarakat atau kelompok dengan orang dan tetangga mereka. Hal ini mengacu pada hubungan dalam masyarakat, hubungan sosial bahwa

orang-orang mengikat satu sama lain. Istilah ini umumnya digunakan dalam sosiologi dan ilmu-ilmu sosial lainnya.

Solidaritas adalah kesepakatan bersama dan dukungan, kepentingan dan tanggung jawab antar individu dalam kelompok, terutama karena diwujudkan dalam dukungan suara bulat dan tindakan kolektif untuk sesuatu hal.

Membentuk dasar dari solidaritas bervariasi antara masyarakat. Dalam masyarakat sederhana mungkin terutama berbasis di sekitar nilai-nilai kekerabatan dan berbagi. Dalam masyarakat yang lebih kompleks terdapat berbagai teori mengenai apa yang memberikan kontribusi rasa solidaritas sosial. Sebagaimana yang telah di jelaskan dalam firman Allah dalam surah Ali Imran/3 : 103

وَأَعْتَصِمُوا بِحَبْلِ اللَّهِ جَمِيعًا وَلَا تَفَرَّقُوا ۗ وَاذْكُرُوا نِعْمَتَ اللَّهِ عَلَيْكُمْ إِذْ كُنْتُمْ أَعْدَاءً
فَأَلَّفَ بَيْنَ قُلُوبِكُمْ فَأَصْبَحْتُمْ بِنِعْمَتِهِ إِخْوَانًا.....

Terjemah :

“Dan berpeganglah kamu semuanya kepada tali (agama) Allah, dan janganlah kamu bercerai berai, dan ingatlah akan nikmat Allah kepadamu ketika kamu dahulu (masa Jahiliyah) bermusuh-musuhan, Maka Allah mempersatukan hatimu, lalu menjadilah kamu Karena nikmat Allah, orang-orang yang bersaudara”.²⁶

Pengaruh komunikasi untuk meningkatkan solidaritas dalam berorganisasi yaitu terjalannya keharmonisan dan keakraban dalam suatu organisasi merupakan salah satu faktor yang mendukung kegiatan kerja seseorang, maksudnya adalah dengan hal-hal tersebut, seseorang akan lebih giat bekerja, dan lebih bersemangat dalam mengerjakan segala tugas-tugasnya sehingga bisa tercipta satu produktivitas kerja yang memuaskan sehingga dapat meningkatkan solidaritas diantara anggota-anggota.

²⁶Departemen Agama RI, *Mushab Al-Qur'an dan Terjemah* (Jakarta Timur: CV. Pustaka Al-Kautsar, 2009), h. 63.

Komunikasi yang lancar dalam organisasi maka para anggota dan pengurus yang lain akan lebih merasa kekeluargaan karena dalam berkomunikasi terdapat efek dimana keseluruhan proses komunikasi yang diharapkan dapat merubah pendapat, sikap atau perilaku seseorang. Oleh karena itu penerima pesan atau komunikasi menjadi sasaran efektif komunikasi yang diharapkan agar dapat meningkatkan solidaritas diantara anggota dan pengurus.

Meningkatkan solidaritas ini dibutuhkan komunikasi yang efektif, oleh karena itu komunikasi dikatakan efektif jika pesan yang disampaikan oleh komunikator dapat menyenangkan bagi komunikan. Pada intinya komunikasi akan lebih efektif bila para pelaku komunikasi saling menyukai.²⁷ Untuk lebih mengetahui komunikasi yang efektif dan efisien maka dapat dipakai kriteria yang diajukan oleh Devito di antaranya :²⁸

- a. *Openness* (keterbukaan) adalah kemampuan untuk membuka diri dan mengatakan tentang keadaan diri sendiri yang disembunyikan.
- b. *Empathy* (empati) adalah kemampuan untuk merasa mengalami perasaan individu-individu lain. Berempati dengan orang lain berarti merasakan apa yang dirasakan orang lain.
- c. *Supportiveness* (dukungan) adalah berupa sikap setuju secara verbal maupun nonverbal dan berkeyakinan bahwa informasi yang disampaikan akan di sambut dengan baik dengan penuh pengertian serta dapat membentuk suasana yang mendukung.

²⁷[t.d.]

²⁸Devito A.Josep, *Message: Building Interpersonal communication*, (New york: Harper and Row Publisher Inc.1990), h. 35.

Tiga kriteria tersebut dapat disimpulkan bahwa keterbukaan, empati dan dukungan dapat membuat komunikasi yang efektif karena setiap seseorang berinteraksi diperlukan keterbukaan agar orang lain mengerti pesan yang disampaikan sehingga adanya rasa empati dan dukungan. Selain itu Devito juga menjelaskan hal lain seperti *Positiveness* (rasa positif) dapat timbul bila menyatakan sikap positif dengan harapan bahwa segalanya akan berjalan dengan baik selain itu rasa positif dapat timbul lewat perilaku pribadi.

Kesamaan diantara individu yaitu saling berkomunikasi, maka segala ketidaksetujuan dapat digunakan sebagai usaha memahami perbedaan yang ada. *Confidence* (keyakinan) artinya dengan keyakinan diri oleh pelaku komunikasi maka segala gangguan yang berasal dari diri pribadi dapat dikontrol dengan baik.

Immediacy (kesiapan) merupakan gabungan dari kedua belah pihak yang berkomunikasi akan mendatangkan daya tarik, perhatian dan rasa suka. *Interaction management* (manajemen interaksi) komunikasi yang efektif akan mengarahkan kepada kepuasan kedua belah pihak. Dalam manajemen interaksi yang efektif, tidak ada orang yang merasa diabaikan karena masing-masing melakukan perannya sebagai pembicara dengan pendengar.

Expressiveness (pengepresian) yaitu dapat menunjukkan keterlibatan seorang yang menyangkut pertanggungjawaban atas pikiran dan perasaan, dimana hal ini akan memperlancar komunikasi yang berlangsung. *Other orientation* (orientasi kepada orang lain) maka masing-masing orang mengajajar tujuannya sendiri.

Secara sederhana komunikasi dikatakan efektif apabila orang berhasil menyampaikan apa yang dimaksudnya. Sedangkan secara umum komunikasi

dikatakan efektif apabila rangsangan yang disampaikan oleh pengiriman atau sumber berkaitan erat dengan rangsangan yang ditangkap dan dipahami oleh penerima.

Lima hal yang menjadi ukuran komunikasi yang efektif yaitu : pemahaman, kesenangan, pengaruh pada sikap, hubungan yang baik, dan tindakan. Oleh karena itu efektifnya suatu pesan ditandai dengan reaksi yang ditimbulkan kepada orang yang menerima pesan, seperti mengikuti atau mematuhi pesan yang disampaikan hal ini juga dapat meningkatkan solidaritas dalam organisasi.

Manusia adalah makhluk sosial, yang berarti dia tidak dapat hidup sendiri dan membutuhkan bantuan dari orang lain. Manusia didunia ini tidak ada yang hidup dalam kesendirian, dia akan hidup dalam kelompok – kelompok kecil dalam masyarakat atau lingkungannya.²⁹ Dalam hal ini manusia sebagai makhluk sosial yakni makhluk yang saling membutuhkan sehingga dalam al-qur'an di perintahkan untuk tolong menolong sebagaimana firman Allah dalam surah Al-Mai'dah/5 : 2

Firman Allah dalam QS Al-Maidah 5: 2

وَتَعَاوَنُوا عَلَى الْبِرِّ وَالتَّقْوَىٰ وَلَا تَعَاوَنُوا عَلَى الْإِثْمِ وَالْعُدْوَانِ

Terjemah :

“dan tolong-menolonglah kamu dalam (mengerjakan) kebajikan dan takwa, dan jangan tolong-menolong dalam berbuat dosa dan pelanggaran.”³⁰

Hakekat dan inti dari solidaritas islami adalah tolong menolong dalam kebaikan dan ketaqwaan, saling menjamin, saling berlemah lembut, saling menasehati dalam hal kebenaran dan bersabar atasnya. Sebagaimana kita ketahui bahwa manusia adalah makhluk sosial, yang mana ia memerlukan yang lainnya dalam memenuhi kebutuhan-kebutuhan hidupnya. Setiap individu manusia diciptakan

²⁹Rosmalina Kemala, http://Pentingnya_Solidaritas//Rosmalina_Kemala.html (21 juni 2013)

³⁰Departemen Agama RI, *Mushab Al-Qur'an dan Terjemah* (Jakarta Timur: CV. Pustaka Al-Kautsar, 2009), h. 106.

dengan kelebihan dan kekurangan masing-masing sehingga diperlukan kerjasama untuk saling melengkapi.

Rasa solidaritas akan muncul dengan sendirinya ketika manusia satu dengan yang lainnya memiliki kesamaan dalam beberapa hal. Maka dari itu, rasa solidaritas sangat penting untuk di bangun oleh individu dengan individu lainnya atau kelompok tertentu dengan kelompok yang lain. Karena dengan adanya solidaritas, manusia dapat bersatu dalam hal mewujudkan sesuatu secara bersama-sama.

Solidaritas dalam sebuah organisasi sangat dibutuhkan, karena agar bisa menjalin kerja sama yang baik untuk bisa mempertahankan suatu organisasi tersebut, karena dalam suatu organisasi jika salah satu anggota ataupun kelompok tidak solid maka tidak akan bisa mempertahankan suatu komunitasnya ataupun organisasi tersebut.

D. Hambatan-hambatan dalam komunikasi

Komunikasi organisasi tidak selamanya berjalan dengan efektif seperti apa yang diharapkan. Menurut Lunardi ada beberapa faktor yang menjadi penghambatan dalam komunikasi organisasi³¹ diantaranya sebagai berikut :

1. Hambatan yang bersifat teknik antara lain :
 - a. Kurangnya sarana dan prasarana yang diperlukan oleh organisasi.
 - b. Kondisi fisik tidak memungkinkan terjadinya komunikasi dalam organisasi.
 - c. Penguasaan teknik dan metode berkomunikasi yang tidak memadai.

³¹Lunardi AG, *Komunikasi Mengena* (Yogyakarta: Kanisius, 1987), h. 48.

2. Hambatan Prilaku

Kegagalan psikologis yang menjadi hambatan komunikasi organisasi sifatnya internal dan menunjukkan distorsi makna pada pihak seorang komunikator maupun pihak komunikan, stimulus pesan dapat ditafsirkan secara salah atau secara berbeda akibat bias kultur, konflik dan sistem sosial.

Hambatan perilaku dapat berupa :

- a. Prasangka yang didasarkan pada emosi.
- b. Suasana otoriter.
- c. Ketidak mauan untuk berubah.
- d. Sifat egosentris.

3. Hambatan bahasa

Bahasa yang digunakan baik verbal maupun non verbal, menunjukkan tingkat intelektualitas seseorang. Sehingga orang cenderung mempergunakan bahasa yang tinggi tanpa menghiraukan kemampuan orang yang diajak berbicara, sehingga menimbulkan salah pengertian (*misscommunication*).

4. Hambatan Struktur

Hambatan ini sering disebut juga hambatan organisasi, yaitu hambatan yang disebabkan karena adanya perbedaan status, perbedaan job, pengawasan dalam struktur organisasi. Pada prinsipnya seorang atasan dipadang lebih banyak memiliki otoritas yang lebih besar dari pada seorang bawahan, sehingga bawahan sering bersifat pasif, malu, takut, kepada atasanya dan sebagainya. Oleh karena adanya perasaan emosional tersebut, hubungan antara atasan dan bawahan tidak berjalan dengan baik.

5. Hambatan tekanan waktu (*time pressure*)

Tekanan waktu sering kali memunculkan jalan pintas yang disebabkan seorang atasan tidak mempunyai waktu untuk berkomunikasi dengan bawahannya.

6. Hambatan Latar belakang

Setiap orang mempunyai latar belakang yang berbeda-beda sehingga dapat menimbulkan suatu kesengajaan dalam proses komunikasi. Hambatan latar belakang dapat berupa latar belakang sosial.

Penulis menggunakan pendapat Weick dan Taylor mengenai teori jaringan. Bahwa teori jaringan melihat pola-pola komunikasi akan berkembang seiring waktu dalam sebuah organisasi. Salah satu cara untuk melihat siapa yang berkomunikasi dengan siapa. Sehingga dapat melihat kelompok-kelompok hubungan komunikasi yang saling terhubung untuk membentuk keseluruhan jaringan.³²

Teori ini dapat melihat bagaimana suatu jaringan membentuk suatu pola komunikasi yang bisa mempertahankan solidaritas suatu organisasi yaitu kesetiakawanan atau kekompakan. Pendapat lain mengemukakan bahwa solidaritas adalah kombinasi atau persetujuan dari seluruh elemen atau individu sebagai sebuah organisasi.

Menggunakan teori jaringan yaitu tentang bagaimana organisasi Benteng Panyunya *English Club* menciptakan dan memahami anggota yang lain dengan berbagai macam situasi dan kondisi. Karena interaksi dapat melihat komunikasi kelompok yang saling terhubung untuk membentuk seluruh jaringan organisasi. Dengan melihat bagaimana pola komunikasi yang dilakukan oleh organisasi Benteng

³²Littlejohn, ([t.t.] [t.p.] 2009), h. 370-371.

Panynyua *English Club* untuk mempertahankan organisasi dengan menjalin solidaritas antar anggota dan pengurus Benteng Panynyua *English Club*.

Setiap anggota dan pengurus umumnya mempunyai intensitas komunikasi yang berbeda pada setiap anggota dan pengurusnya. Misalnya anggota atau pengurus Benteng Panynyua *English Club* melakukan komunikasi dengan anggota atau pengurus Benteng Panynyua *English Club* yang lainnya tetapi jenjang usia mereka berbeda, maka dalam hal ini sesuai dengan teori jaringan yaitu setiap interaksi dilakukan di dalam suatu kelompok sosial pada akhirnya akan membentuk suatu keseimbangan struktur sosial. Hal inilah yang pada gilirannya membentuk suatu identitas bersama pada suatu kelompok sosial dalam sebuah struktur sosial.

Salah satu tantangan besar dalam menentukan pola komunikasi organisasi adalah proses yang berhubungan dengan jaringan komunikasi. Komunikasi dapat membantu organisasi, yang pada gilirannya akan berpengaruh pada jaringan komunikasi.

Tantangan dalam menentukan pola komunikasi organisasi adalah bagaimana menyampaikan informasi keseluruhan bagian organisasi dan bagaimana menerima informasi dari seluruh bagian organisasi. Untuk menjalankan dan mencapai tujuan tersebut maka dalam organisasi terdapat beberapa arah formal dan informal jaringan komunikasi dalam organisasi.

Benteng Panynyua *English Club* melakukan pola komunikasi yaitu Benteng Panynyua *English Club* ingin mempertahankan solidaritas organisasinya agar mereka tetap rukun dan mereka selalu kompak dalam komunikasinya.

BAB III

METODE PENELITIAN

A. *Jenis Penelitian*

Terkait dengan penelitian ini, maka penulis menggunakan jenis penelitian kualitatif. Penelitian kualitatif yaitu penelitian ini dilakukan dengan mengumpulkan kata-kata atau kalimat dari individu, buku, atau sumber lain.³³Data yang digambarkan secara obyektif berdasarkan data, atau fakta yang ditemukan.

Secara harfiah penelitian deskriptif adalah penelitian yang bermaksud untuk membuat deskripsi mengenai situasi-situasi atau kejadian-kejadian. Dalam arti penelitian ini adalah akumulasi data dasar dalam cara deskriptif semata-mata tidak perlu mencari atau menerangkan saling hubungan, mentest hipotesis, membuat ramalan, menerangkan, atau mendapatkan makna implikasi, walaupun penelitian bertujuan untuk menemukan hal-hal tersebut dapat mencakup juga metode-metode deskriptif.³⁴

B. *Metode Pendekatan*

Membahas penelitian ini maka penulis menggunakan metode pendekatan komunikasi kepada pihak-pihak yang dianggap relevan dijadikan narasumber untuk memberikan keterangan penelitian yang akan dilakukan.

³³Cholid Narbuko dan H. Abu Achmadi, *Metodologi Penelitian*, (Jakarta: Bumi Aksara, 2012), h. 20.

³⁴Suryabrata Sumadi, *Metode Penelitian* (Yogyakarta: Pt. Raja Grafindo Persada, 2007), h. 75.

C. *Metode Pengumpulan Data*

Teknik pengumpulan data adalah cara yang dipakai untuk mengumpulkan data dengan menggunakan metode-metode tertentu. Metode yang akan digunakan dalam penelitian ini adalah :

1. Field Reasearch yaitu mengumpulkan data melalui penelitian lapangan, dengan menggunakan metode sebagai berikut :
 - a. Metode Observasi ialah pengamatan dan pencatatan yang sistematis terhadap gejala-gejala yang diteliti. Observasi menjadi salah satu teknik pengumpulan data apabila sesuai dengan tujuan penelitian, direncanakan dan dicatat secara sistematis. Metode observasi biasa diartikan sebagai pengamatan dan pencatatan secara sistematis dan fenomena-fenomena yang diselidiki.³⁵
 - b. Metode wawancara adalah proses memperoleh keterangan untuk tujuan penelitian dengan cara tanya jawab sambil bertatap muka antara pewawancara dengan informan atau orang yang diwawancarai, dengan atau tanpa menggunakan pedoman wawancara, dimana pewawancara dan informan terlibat dalam kehidupan sosial yang relatif lama.³⁶
 - c. Dokumentasi adalah teknik pengumpulan data dengan cara melakukan analisis terhadap dokumen-dokumen yang berisi data yang menunjang analisis dalam penelitian. Keuntungan menggunakan dokumentasi ialah biayanya yang relatif murah, waktu dan tenaga lebih efisien. Sedangkan kelemehannya ialah data yang diambil dari dokumen

³⁵Sutrisno Hadi, *Metodologi Research*, (Jakarta: Andi offset, 1993), h. 136.

³⁶M .Burhan Bungin, *Penelitian Kualitatif*, (Cet.2, Jakarta: Kencana, 2008), h. 108.

cenderung sudah lama dan apabila salah cetak maka peneliti akan salah pula dalam mengambil datanya.³⁷

2. Library Research atau riset kepustakaan yaitu dengan mengumpulkan data yang diperoleh melalui studi kepustakaan dengan cara mengumpulkan data-data atau dokumen-dokumen maupunn literatur-literatur yang terkait dengan penelitian.

D. Instrumen Penelitian

Instrumen penelitian merupakan alat bantu yang dipilih dan digunakan oleh peneliti dalam kegiatan meneliti yakni mengumpulkan data agar kegiatan tersebut menjadi sistematis dan lebih mudah. Adapun wujud dari instrumen penelitian yang digunakan penelitian untuk mengumpulkan data-data yang ada kaitannya dengan objek penelitian yang akan diteliti adalah pedoman wawancara, yaitu instrumen pengumpulan data untuk memperoleh keterangan langsung dari sumbernya untuk melengkapi data.³⁸

E. Metode Penentuan Informan

Metode penentuan informan dilakukan dengan teknik *purposive sampling*. Teknik ini mencakup orang-orang yang diseleksi atas dasar kriteria tertentu yang dibuat peneliti berdasarkan tujuan penelitian,³⁹ antara lain:

1. Informan merupakan anggota *Committee*.
2. Informan telah bergabung di BPEC minimal selama delapan bulan terakhir.

³⁷Husain Usman, Purnomo Setiady Akbar, *Metodologi Penelitian Sosial*, (Cet.1: Jakarta: PT.Bumi Aksara, 2008), h. 69.

³⁸Abu Achmad dan Narbuko Cholid, *Metode Penelitian* (Jakarta: Bumi Aksara, 2012), h. 63.

³⁹Rahmat Kriyantono, *Teknik Praktis Riset Komunikasi*, (Cet.2; Jakarta: Kencana Prenada Media Group, 2007), h. 154.

F. *Analisis Data*

Teknik analisis data yang dianggap relevan dalam penelitian ini adalah deskriptif kualitatif yaitu mengadakan data secara analisis data secara induktif dan bersifat deskriptif dengan mengungkapkan fakta (mengurai data) yang ada di lapangan, untuk memberikan gambaran tentang permasalahan yang dibahas dalam penelitian.

Data kualitatif dalam penelitian ini dapat berupa kata-kata, kalimat ataupun narasi-narasi, baik yang diperoleh dari wawancara maupun observasi. Dari data-data yang dihimpun oleh penulis meliputi data sekunder dan data primer, hasil observasi sekaligus melakukan wawancara langsung kemudian diolah sedemikian rupa untuk mendapatkan kesimpulan.

BAB IV

HASIL DAN PEMBAHASAN

A. *Gambaran Umum Lokasi Penelitian*

1. Benteng Panynyua *English Club*

Fort Rotterdam atau Benteng Ujung Pandang (Jum Pandang) adalah sebuah benteng peninggalan kerajaan Gowa-Tallo. Letak benteng ini berada di pinggir pantai sebelah barat kota Makassar, Sulawesi Selatan.

Benteng ini dibangun pada tahun 1545 oleh Raja Gowa ke-9 yang bernama I Manrigau Daeng Bonto Karaeng Lakiung Tumapa'risi' kallonna. Awalnya benteng ini berbahan dasar tanah liat, namun pada masa pemerintahan raja Gowa ke-14 Sultan Alauddin konstruksi benteng ini diganti menjadi batu padas yang bersumber dari pegunungan Karst yang ada di daerah Maros. Benteng Ujung Pandang ini berbentuk seperti seekor penyu yang hendak merangkak turun kelautan. Dari segi bentuknya sangat jelas filosofi kerajaan Gowa, bahwa penyu dapat hidup di darat maupun di laut. Begitu pun dengan kerajaan Gowa yang berjaya di daratan maupun di lautan.⁴⁰

Nama asli benteng ini adalah Benteng Ujung Pandang, biasa juga orang Gowa-Makassar menyebut benteng ini dengan sebutan Benteng Panynyua yang merupakan markas pasukan katak kerajaan Gowa. Kerajaan Gowa-Tallo akhirnya menandatangani perjanjian Bungayya yang salah satu pasalnya mewajibkan Kerajaan Gowa untuk menyerahkan benteng ini kepada Belanda. Pada saat Belanda menempati benteng ini, nama Benteng Ujung Pandang diubah menjadi Fort Rotterdam. Cornelis Speelman sengaja memilih nama Fort Rotterdam untuk mengenang daerah

⁴⁰http://id.wikipedia.org/wiki/Fort_Rotterdam

kelahirannya di Belanda. Benteng ini kemudian digunakan oleh Belanda sebagai pusat penampungan rempah-rempah di Indonesia bagian timur.

Di kompleks Benteng Ujung Pandang kini terdapat Museum La Galigo yang di dalamnya terdapat banyak referensi mengenai sejarah kebesaran Makassar (Gowa-Tallo) dan daerah-daerah lainnya yang ada di Sulawesi Selatan. Sebagian besar gedung benteng ini masih utuh dan menjadi salah satu objek wisata di Kota Makassar.⁴¹ Oleh karena itu nama Benteng Pananyua *English Club* diadopsi dari benteng yang terletak dipusat kota Makassar yang apa bila dilihat dari atas angkasa mirip sebuah penyu, akhirnya *club* tersebut disebut sebagai Benteng Pananyua *English Club*.

BPEC (Benteng Pananyua *English Club*) dahulunya bernama *Companionship English Club*. *Companionship English Club* di ganti namanya menjadi Benteng Pananyua *English Club* pada tanggal 07 April 1986 di Benteng Rotterdam.⁴² Pentingnya menggunakan bahasa Inggris untuk saat ini membuat para pendiri untuk membentuk organisasi *English Club* ini. Dengan demikian dapat dipahami bahwa Benteng Pananyua *English Club* adalah wadah para pencinta bahasa inggris yang ingin mengasa kemampuan *spekingnya*.

Benteng Pananyua English Club didirikan oleh:

1. Drs. Nur Alam Syah Paidung.
2. Arham Hidayat.
3. Muhammad Gazali.
4. Syarifuddin

⁴¹http://id.wikipedia.org/wiki/Fort_Rotterdam

⁴²PROFIL_bpecmakassar.html

Nama Benteng Panynyua *English Club*, semua program dilaksanakan di Fort Rotterdam setiap minggunya dari jam 10 pagi hingga jam 1 siang. Di Benteng Panynyua *English Club* ada beberapa *session* yang biasanya menjadi inti dari *English meeting* yang pertama adalah perkenalan *new comer* (pendatang baru) yang pertama kali hadir di Benteng Panynyua *English Club* akan disambut dan akan memperkenalkan diri di depan para anggota-anggota yang lain.

Warming up (pemanasan) pada sesi kedua ini akan berlatih bercakap bahasa Inggris sebagai pemanasan untuk sesi selanjutnya, pada sesi ini akan mendapat pasangan bercakap dan selebaran yang biasanya berisi 5 pertanyaan untuk ditanyakan pada pasangan, setelah itu bercakap menurut topik yang disediakan dengan pasangan.

Ketiga adalah *small discussion* (diskusi kecil) pada sesi ini dibagikan selebaran yang berisi satu topik diskusi dan akan dikelompokkan berdasarkan nomor yang didapat yang telah diberikan oleh para panitia Benteng Panynyu *English Club*, semua peserta diskusi dibagi dalam 9 kelompok kecil yang biasanya terdiri dari 5 atau 6 orang. Topik yang diberikan membahas permasalahan sosial, politik atau isu-isu hangat yang *kontroversial* yang dapat menstimulasi untuk berbicara menggunakan bahasa Inggris.

Meeting Club yang paling inti yaitu *debate session* (sesi debat) . Pada sesi ini setelah mengadakan diskusi kecil sekitar 45 menit maka akan kembali digabung kedalam kelompok besar, kemudian panitia akan membagi 2 kelompok yang satu sama lain. Akan dilatih berdebat dengan menggunakan bahasa Inggris. Di Benteng Panynyua *English Club* bahasa Inggris di manfaatkan untuk bercakap-cakap, namun buat para pemula yang belum mahir dalam menggunakan *grammar* dan

pronunciation dapat menggabungkan bahasa Indonesia dan Inggris karena yang terpenting adalah kemauan agar dapat berbahasa Inggris.⁴³

2. Struktur Organisasi dan Bidang Tugas Benteng Panyyua *English Club*

a. Struktur Organisasi

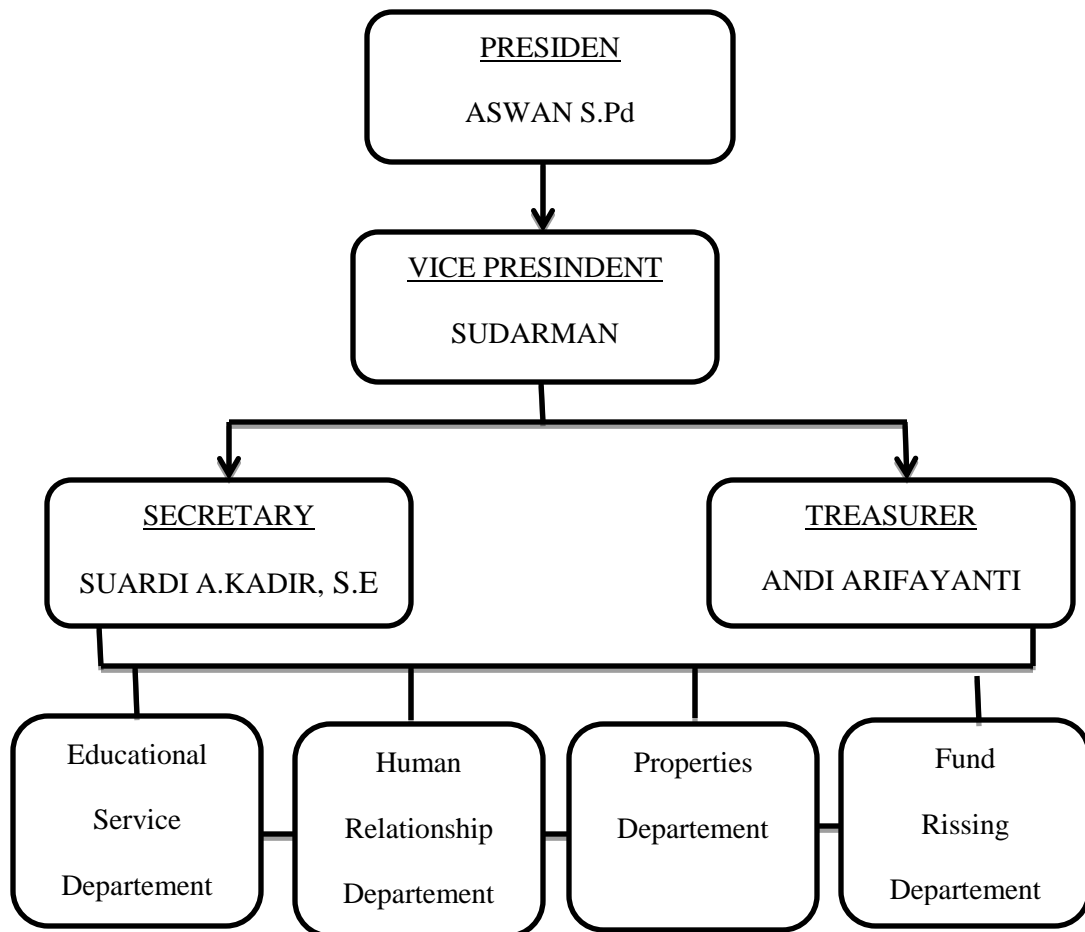

Bagan 4.1 :Struktur Organisasi BPEC Periode 2013 – 2014

⁴³Data yang diperoleh dari ketua BPEC periode 2013 – 2014.

b. Uraian Tugas Pengurus Benteng Pannyua *English Club* Periode 2013-2014 sesuai SK pengurus BPEC⁴⁴ adalah sebagai berikut :

a) Presiden

- 1). Mengatur dan mengkoordinir jalannya kegiatan selama periode kepengurusan.
- 2). Menentukan kebijakan pelaksanaan program yang didasarkan pada hasil rapat pengurus.
- 3). Menyetujui atau menolak berbagai usulan atau masukan yang berkait dengan pelaksanaan program baik yang bersifat teknis, financial maupun koordinatif.
- 4). Memimpin pertemuan atau rapat pengurus.
- 5). Melaporkan hasil kepengurusan pada musyawarah anggota.

b) Wakil Presiden

Membantu presiden dalam pelaksanaan tugasnya selama periode kepengurusan.

c) Sekretaris

- 1). Membuat dan menggandakan surat menyurat baik eksternal maupun internal.
- 2). Mengatur tertib administrasi dan korespondensi.
- 3). Menerima dan mendata status keanggotaan baik pengurus maupun anggota baru.
- 4). Mempersiapkan kegiatan rapat termasuk pembuatan undangan dan notulen.

⁴⁴Dokumentasi Benteng Pannyua English Club tahun 2013.

d) Bendahara

- 1). Menghimpun atau mengatur arus dana yang masuk dan keluar selama 1 periode kepengurusan.
- 2). Membuat tertib administrasi system keuangan.
- 3). Membuat laporan arus kas pada akhir kepengurusan presiden

e) *Educational Service Department*

- 1). Bekerjasama dengan seluruh *department* atau pengurus untuk membuat format *Sunday meeting*.
- 2). Mengkoordinir dan bertanggungjawab pada jalannya *Sunday meeting* dalam hal penyediaan materi setiap program.
- 3). Menjalankan dan mengkoordinir pelaksanaan intensive program, *outdoor meeting*, *BPEC Goes to School*, *Test TOEFL*, *host training*, *English Teaching Training*.⁴⁵

f) *Human Relation Department*

- 1). Melakukan promosi secara aktif , baik lisan maupun tulisan seperti pembuatan website, brosur, dll.
- 2). Merencanakan atau mencari sponsorship potensial, donator, dan lain-lain dalam penyelenggaraan seluruh program tahunan.
- 3). Melanjutkan pengurusan surat izin organisasi ke Dinas Pendidikan.
- 4). Mendaftarkan dan mengevaluasi jalannya keanggotaan.
- 5). Melaksanakan dan mengkoordinir jalannya Bazar

⁴⁵Surat Edaran No. 02/CI/BPEC-MKS/II/12 Tentang Uraian Tugas Pengurus Benteng Panynyua *English Club* Periode 2012-2013.

g) *Properties Department*

- 1). Membuat atau merencanakan desain spanduk.
- 2). Membuat uniform (pakaian Dinas Harian).
- 3). Mengadakan dan menyiapkan peralatan *Sunday meeting*, seperti; karpet, *sound system*, *whiteboard* dan peralatan lainnya untuk pelaksanaan program.
- 4). Bertanggungjawab atas kebersihan tempat atau lokasi *Sunday meeting*

h) *Fund Rising*

- 1). Mencari sponsor.
- 2). Mengadakan *partnership* dengan lembaga atau institusi di Sulawesi selatan.⁴⁶

B. *Pola Komunikasi dan Arus Pesan antara Anggota dan Pengurus Benteng Panynyua English Club dalam Mempertahankan Solidaritas Organisasi*

Bab ini penulis akan menguraikan data dan hasil penelitian tentang permasalahan yang telah dirumuskan pada bab sebelumnya. Data diperoleh dari informan yakni pengurus dan data tambahan berupa dokumen Benteng Panynyua *English Club* yang dapat membantu penulis dalam meneliti.

Awal penelitian, penulis melakukan pendekatan terlebih dahulu dengan para pengurus Benteng Panynyua *English Club* dengan cara mengikuti acara kegiatan yang dilakukan Benteng Panynyua *English Club* tersebut yang dipimpin oleh Aswan S.Pd sebagai informan sekaligus sebagai presiden di Benteng Panynyua *English Club*, dalam acara tersebut penulis mendapat respon yang sangat baik ketika meminta ijin

⁴⁶Surat Edaran No. 02/CI/BPEC-MKS/II/12 Tentang Uraian Tugas Pengurus Benteng Panynyua *English Club* Periode 2012-2013.

untuk penelitian di Benteng Pananyua *English Club*. Selain Aswan yang menjadi informan penelitian ini, Andi Arifayani, Sulistiani dan Ahmad J sebagai pengurus turut serta menjadi informan penelitian ini.

Informan tambahan yang penulis tambahkan untuk menjadi sumber tentang Benteng Pananyua *English Club*, informan tambahan adalah dokumentasi dari pengurus Benteng Pananyua *English Club* yang telah lama bergabung di Benteng Pananyua *English Club*.

Pertemuan pertama dengan pengurus Benteng Pananyua *English Club* ini penulis sudah merencanakan tentang maksud dan tujuan penulis untuk meneliti komunitas Benteng Pananyua *English Club* tersebut dalam segi pola komunikasi organisasi Benteng Pananyua *English Club* dalam mempertahankan solidaritas dan arus pesan yang digunakan dalam berinteraksi kepada seluruh anggota-anggota yang lain.

Penulis mengadakan penelitian selama lebih dari beberapa minggu belakangan ini, dengan menggunakan teknik pengumpulan data melalui observasi langsung, wawancara mendalam dengan beberapa sumber yang berkaitan dengan penelitian ini. Maka penulis memperoleh data yang berhubungan dengan masalah yang diteliti.

Berdasarkan data yang didapatkan pada lokasi penelitian tersebut, maka diperoleh suatu gambaran bahwa komunikasi yang bersifat informal lebih sering mereka gunakan agar interaksi yang mereka lakukan tidak terasa canggung dan lebih kekeluargaan.

“Untuk berinteraksi atau berkomunikasi dengan semua anggota atau pengurus, sayatidak lagi merasa sungkan karena semua anggota dan pengurus di BPEC telah menganggap semuanya seperti teman, sahabat dan keluarga meskipun kita anggota baru”.⁴⁷

⁴⁷Andi Arifayani, *Bendahara di BPEC, Wawancara*, Makassar, 20 Oktober 2013.

Benteng Panynyua *English Club* melakukan suatu pola komunikasi untuk mempertahankan solidaritas organisasinya, karena dengan menjalin suatu hubungan yang baik dan solid diperlukan komunikasi yang efektif agar Benteng Panynyua *English Club* ini bisa tetap eksis dan bisa mempertahankan solidaritas mereka.

“Untuk mempertahankan keakraban kami, biasanya saya dan teman-teman banyak melakukan aktivitas bersama seperti melakukan tugas bersama-sama ataupun sekedar nongkrong bersama. Dengan berkumpul bersama saya juga dapat menyampaikan informasi keteman yang lain”.⁴⁸

Berdasarkan hasil wawancara tersebut di atas komunikasi yang dilakukan Benteng Panynyua *English Club* dapat berlangsung secara silih berganti yakni setiap anggota menyampaikan pesan untuk disampaikan kepada anggota Benteng Panynyua *English Club* lainnya, agar mampu menciptakan suatu komunikasi yang kondusif sebagai salah satu upaya untuk mempertahankan organisasinya, yaitu dengan mengikuti kegiatan-kegiatan baik internal maupun eksternal.

Kegiatan internal ialah kegiatan yang dilakukan sesuai dengan program kerja yang telah dibuat, sedangkan kegiatan eksternal ialah kegiatan yang dilakukan oleh para anggota dan pengurus diluar dari kegiatan yang telah di programkan. Dalam berkomunikasi, pola yang sering digunakan Benteng Panynyua *English Club* adalah pola komunikasi saluran total, yakni bentuk komunikasi ini dapat memberi kebebasan untuk semua pengurus dan anggota Benteng Panynyua *English Club* untuk memperoleh informasi.

Wawancara yang telah dilakukan penulis dapat menyimpulkan bahwa pola komunikasi yang digunakan oleh Benteng Panynyua *English Club* dalam meningkatkan solidaritas organisasinya yaitu menggunakan pola saluran total dimana

⁴⁸Sulistiani, *Anggota Bidang Educational Service department* di BPEC, Wawancara, Makassar, 20 Oktober 2013.

pola ini menjamin komunikasi diantara setiap anggota kelompok. Hal ini dijelaskan oleh saudari Sulistiani :

“Semua anggota dan pengurus dapat mengungkapkan ide-ide atau gagasannyasannya saat *brifing* agar apa yang ingin disampaikan dapat tersalurkan, saya dan teman-teman yang lain tidak perlu malu untuk menyampaikan ide karena ada ruang yang diberikan oleh presiden”.⁴⁹

Setiap anggota dapat secara langsung berkomunikasi dengan anggota-anggota lain tanpa melalui perantara. Jaringan kerja komunikasi saluran total ini mencerminkan suatu lingkungan kelompok rekan kerja dan manajemen partisipatik, yaitu semua pengurus dan anggota turut berkerjasama untuk mencapai tujuan bersama hal ini juga menjadi faktor utama untuk mempertahankan kesolidaritasan organisasi Benteng Panynyua *English Club*.

Disimpulkan bahwa semua anggota dan pengurus saling terbuka dengan para pengurus dan anggota yang lainnya. Maksudnya, tidak ada lagi sekat-sekat antara pengurus dan anggota karena dengan berkomunikasi dapat meningkatkan rasa solid diantara sesama anggota dan pengurus Benteng Panynyua *English Club*.

Sebagai suatu organisasi, baik itu swasta maupun pemerintahan tentu mempunyai pola komunikasi dalam menjalankan aktivitasnya. Maksud dan tujuan adanya pola tersebut adalah untuk mengatur dan mengefektifkan tugas-tugas yang ada dalam organisasi tersebut. Selain itu diharapkan tidak terjadi kesimpang siuran dalam menjalankan tugasnya. Sesuai ungkapan ketua BPEC :

“Saya sudah membagi semua tugas dan tanggung jawab masing-masing kepada anggota tetapi mereka semua dapat saling membantu untuk mengerjakan tugasnya”.⁵⁰

⁴⁹Sulistiani, *Anggota Bidang Educational Service Department di BPEC*, Wawancara, Makassar, 20 oktober 2013.

⁵⁰Aswan, *Ketua di BPEC*, Wawancara, Makassar, 13 Oktober 2013.

Penjelasan ketua Benteng Panynyua *English Club* di atas dapat disimpulkan bahwa anggota dan pengurus dalam menjalankan tugasnya bertitik tolak pada aturan organisasi, karena dalam organisasi terdapat bermacam-macam tugas dari komunikasi, seperti : instruksi, penjelasan, laporan lisan, pembicaraan untuk mendapatkan informasi agar komunikasi berjalan dengan baik perlu diperhatikan kejelasan pesan.

Arah arus pesan dapat berlangsung dalam suatu organisasi, yakni dari atas ke bawah, dari bawah ke atas, maupun secara horizontal atau dari samping yakni arus komunikasi antar pihak yang memiliki tingkat yang sama dalam organisasi. Namun kebanyakan arus atau pola komunikasi yang berlangsung didalam organisasi adalah dari atas kebawah atau dari pimpinan ke bawahan. Komunikasi itu dalam bentuk pengarahan, instruksi, penjelasan, dan sebagainya. Sama halnya dengan apa yang telah disampaikan oleh Ahmad J :

“Untuk memperoleh informasi saya dan pengurus yang lain dapat memperolehnya dari Presiden atau ketua hal ini dikarenakan presiden sebagai pusat informasi untuk para anggota dan pengurus lainnya. Informasi yang disampaikan bisa menggunakan lisan atau media elektronik dan itu semua bisa saya peroleh dari akun di facebook saya”.⁵¹

Wawancara di atas dapat disimpulkan bahwa semua anggota dapat memperoleh informasi langsung dari presiden Benteng Panynyua *English Club*. Selain itu para anggota yang tidak sempat hadir saat *brifing* tetap bisa mengetahui informasi yang di bahas saat *brifing* karena presiden juga menyampaikan pesan di akun facebook atau menyebarkan informasi melalui SMS.

⁵¹Ahmad J, *Ketua Bidang Human Relationship Department di BPEC, Wawancara, Makassar, 20 Oktober 2013.*

Komunikasi yang dilakukan di Benteng panyunya *English Club* tidak sebatas hanya dalam pertemuan tiap pekannya saja. Setiap anggota dan pengurus dapat berkomunikasi dengan yang lain diluar dari kegiatan *English Club*. Walaupun hanya sekedar membicarakan hal pribadi atau membahas tugas-tugas yang akan dilakukan tiap pekannya, hal ini dilakukan untuk tetap menjaga keakraban di antara pengurus dan anggota.

Komunikasi dari atas ke bawah terjadi misalnya dalam menetapkan *jobs instruction*, yaitu pelaksanaan perintah-perintah pekerjaan, memberi penjelasan tentang kebiasaan dan peraturan yang berlaku dalam organisasi Benteng Panyunya *English Club*.

Komunikasi dari bawah ke atas dapat berupa kritikan dan usulan dari anggota lain atau pengurus. Komunikasi horizontal, dapat terjadi antara anggota atau pengurus yang dapat terjadi seperti dalam pertemuan setiap minggunya atau pertemuan informal.

Pola komunikasi organisasi pada Benteng Panyunya *English Club* ini, khususnya dalam komunikasi vertikal, pelaksanaannya juga merupakan komunikasi penugasan. Selain instruksi maka dalam komunikasi penugasan ini juga ditetapkan persuasi yang mana terjadi hubungan timbal balik dalam penetapan persoalan maupun pemecahan dan mengatasi permasalahan sehingga pengurus dan anggota dapat mengerti dan menerima tugasnya masing-masing dengan baik.

Komunikasi penugasan ini juga ditetapkan metode partisipasi. Dalam pendekatan ini pada umumnya pengurus mengemukakan tugas atau masalah dan diskusi bersama anggota mengenai letak persoalan, pemecahan persoalan tersebut dan cara mengatasinya. Dengan demikian nampak kelihatan peran serta anggota terlihat

aktif dalam kegiatan pengurusnya, yakni dalam prosedur kerja, sehingga pengurus lebih termotivasi melaksanakan tugas.

“rasa kebersamaan lebih terasa bila kami melakukan tugas bersama-sama dan kami juga memberi motivasi agar teman-teman lebih bersemangat dalam melakukan tugasnya, biasanya saya dan teman-teman bercanda-canda supaya tidak merasa berat untuk mengerjakan tugas”.⁵²

Hasil wawancara tersebut dapat di simpulkan bahwa langkah-langkah dalam pendekatan partisipasi ini terdiri atas analisa tugas atau masalah, penukaran letak persoalan, pemecahan persoalan dan cara mengatasi persoalan. Komunikasi penugasan sebagai komunikasi vertikal juga merupakan cara delegasi atau pendelegasian.

Jenis delegasi ini menempuh cara penyerahan tugas atau masalah kepada pengurus dan anggota. Dimana pengurus dan anggota itu sendiri menentukan letak persoalannya, dan memecahkan persoalan itu sendiri. Jadi pemimpin melakukan pendelegasian tugas itu atas dasar kepercayaan kepada pengurus atau anggotanya.

Berdasarkan hasil penelitian yang penulis lakukan di Benteng, didapatkan gambaran bahwa pelaksanaan komunikasi formal berlangsung secara vertikal dan horizontal. Dengan demikian pelaksanaan komunikasinya mengikuti arus kewenangan yang tergambar dalam struktur organisasi. Kewenangan inilah sebagai sistem kerja yang menyediakan saluran-saluran dimana prosedur kerja, instruksi, dan gagasan serta umpan balik mengenai pelaksanaan tugas-tugas dapat disalurkan.

Arah komunikasi yang mengalir yaitu dari preseiden Benteng Panynyua *English Club* yang kemudian diteruskan kepada para ketua-ketua bidang, dan selanjutnya ke anggota-anggota lain sehingga arah komunikasi tersebut dapat

⁵²Uqhi, *Anggota Bidang Properties Department di BPEC, Wawancara*, Makassar, 20 Oktober 2013.

dikatakan sebagai arah komunikasi ke bawah, begitu pula sebaliknya bila ketua bidang ingin menyampaikan sesuatu kepada presiden Benteng Panynyua *English Club*, dapat di sampaikan dari bawah ke atas.

Wawancara kepada informan yang mengatakan bahwa pelaksanaan komunikasi formal di Benteng Panynyua *English Club* pada dasarnya mengikuti struktur organisasi yang ada sesuai dengan kewenangan masing-masing pengurus, namun pada waktu-waktu tertentu kadang keluar dari struktur yang ada tapi masih dalam batas-batas yang wajar.

“Sebagaimana yang dikatakan oleh ketua Benteng Panynyua *English Club* Aswan S.pd bahwa pelaksanaan komunikasi formal bisa saja keluar dari struktur yang ada tapi masih dalam batas-batas yang wajar hal ini saya terapkan agar para anggota tidak merasa bosan bergabung di organisai karena organisasi ini lebih bersifat sosial”.⁵³

Hasil wawancara dengan pengurus yang lain dapat disimpulkan bahwa pelaksanaan komunikasi formal bisa saja keluar dari struktur yang ada, terutama dalam pemberian tugas dari seseorang pengurus kepada anggotanya. Keterangan yang serupa diberikan oleh pengurus yang mengatakan bahwa :

“Kadang-kadang komunikasi tidak berlangsung sebagaimana mestinya tetapi semua yang kita lakukan untuk meningkatkan kerjasama di BPEC, supaya teman-teman tetap merasa nyaman”.⁵⁴

Hubungan Formal ke bawah yaitu komunikasi yang berlangsung dari pengurus kepada anggotanya, yaitu komunikasi dari presiden Benteng Panynyua *English Club*, ketua bidang sampai kepada anggota Benteng Panynyua *English Club*. Komunikasi formal ke bawah cocok digunakan bila keputusan-keputusan itu bersifat instruksi atau pengarahan.

⁵³Aswan, *Ketua BPEC, Wawancara*, Makassar, 13 Oktober 2013.

⁵⁴Uqhi, *Anggota Bidang Properties Department di BPEC, Wawancara*, Makassar, 20 Oktober 2013.

Biasanya perintah atau instruksi menjadi lebih rinci dan spesifik karena diinterpretasikan oleh tingkatan yang lebih rendah. Selain perintah dan instruksi, hubungan formal ke bawah juga berisi informasi mengenai tujuan organisasi, kebijakan-kebijakan, peraturan dan hak-hak anggota, dan akhirnya anggota dapat menerima umpan balik pelaksanaan tugas mereka.

Diperoleh gambaran dari hasil penelitian bahwa pelaksanaan komunikasi formal kebawah dilakukan pengurus kepada anggota lebih bersifat sistematis dan spesifik, dalam artian bahwa apa yang disampaikan kepada anggotanya merupakan aturan yang sebelumnya memang telah disepakati.

Dikatakan oleh ketua bidang *human relationship* Ahmad J bahwa dalam pelaksanaan komunikasi pada dasarnya pimpinan organisasi mempunyai tugas untuk menyampaikan pesan-pesan kepada anggotanya demi kelancaran kerja sesuai dengan garis kewenangan yang telah ada.

Hubungan formal ke atas yaitu komunikasi yang berlangsung dari anggota kepada ketua, yakni komunikasi yang berlangsung dari anggota, ketua bidang, sekretaris, bendahara sampai kepada presiden Benteng Panynyua *English Club*.

Pelaksanaan komunikasi ke atas dilakukan untuk memperoleh informasi mengenai kegiatan keputusan dan pelaksanaan kerja pengurus yang lebih rendah. Komunikasi ke atas berlangsung apabila anggota mengajukan saran, usulan anggaran, mengemukakan pendapat, mengajukan keluhan dan permohonan bantuan.

“Saya sebagai pengurus tidak segan memberi saran atau masukan kepada ketua karena saya berfikir ini semua untuk kepentingan kita bersama di BPEC”.⁵⁵

Hasil wawancara di atas komunikasi ke atas dapat berlangsung sebagaimana mestinya, semua anggota dapat berbuat demikian, karena hal tersebut tergantung juga

⁵⁵Uqhi, *Anggota bidang Properties di BPEC, Wawancara, Makassar, 20 Oktober 2013.*

sikap pengurus yang dihadapi. Sebagaimana yang dikatakan oleh saudari Sulis sebagai pengurus di bidang bahwa untuk

“Saya berkomunikasi secara formal biasa juga saya tidak formal dengan presiden dalam mengajukan usulan atau pendapat, saya merasa tidak lagi merasa sungkan untuk menyampaikannya, karena presiden sudah akrab dengan semua pengurus dan anggota lainnya di Benteng Panynyua *English Club*”.⁵⁶

Hal ini dapat disimpulkan bahwa presiden dapat menerima saran atau pendapat dari pengurus dan anggotanya. Dengan kata lain sikap presiden terbuka pada anggota-anggotanya, ada sikap kekeluargaan yang ditunjukkan oleh presiden Benteng Panynyua *English Club* pada anggotanya.

Keterangan tersebut tidak jauh berbeda dari penuturan beberapa anggota anggota yang menjadi informan penulis, antara lain : Andi Arifayani dan sulistiani mereka menyatakan bahwa apabila anggota hendak memberi saran, pendapat, serta usulan kepada presiden, kadang keinginan mereka langsung diungkapkan kepada presiden disaat *brifing* karena disitulah mereka dapat menyampaikan saran atau ide mereka.

Sikap tersebut menurut mereka bukan hanya ditunjukkan oleh presiden, tetapi juga ditunjukkan oleh ketua bidang atau pengurus Benteng Panynyua *English Club*. Dan harapan para anggota agar hal ini dapat berlangsung terus kepada generasi-generasi kedepannya demi kelancaran komunikasi organisasi Benteng Panynyua *English Club*.

Komunikasi formal kesamping dapat terjadi secara teratur diantara pengurus yang bekerjasama dalam suatu bidang. Komunikasi formal ke samping diadakan untuk koordinasi tugas-tugas antara ketua-ketua bidang dalam organisasi Benteng

⁵⁶Sulistiani, *Anggota Bidang Educational service department di BPEC, Wawancara, Makassar, 20 Oktober 2013.*

Panynyua *English Club* misalnya dalam *briefing* atau pertemuan yang mendiskusikan bagaimana tiap-tiap bidang mereka memberikan kontribusi dalam mencapai tujuan organisasi.

Komunikasi ke samping dalam tingkatan manajemen yang sama adalah memudahkan untuk mewujudkan suatu kerjasama dalam melaksanakan tugas demi mencapai tujuan bersama. Seperti yang dikatakan oleh ketua bidang *human relationship* Ahmad J dari hasil wawancara, bahwa hubungan komunikasi dengan teman sejawat yang setingkat sangat menunjang satu sama lainnya terutama dalam pengembangan kerjasama yang berkaitan dan hubungan komunikasi dengan sederajat bersifat akrab.

“Bila saya berkerjasama dengan para teman-teman yang seumuran terasa nyaman karena tidak merasa enak hati lagi tapi ini tidak membuat saya untuk tidak berkomunikasi dengan anggota yang lain. Justu disini kita dapat saling menghargai”.⁵⁷

Komunikasi informal dapat terjadi pada setiap pengurus dan anggota dalam lingkungan Benteng Panynyua *English Club*, mereka dapat berinteraksi secara bebas satu sama lain terlepas dari kewenangan dan fungsi jabatan mereka. Demikian pola komunikasi informal terjadi sebagai perwujudan dari keinginan untuk menyampaikan informasi yang diketahui dan dianggap tidak diketahui oleh sesama pengurus dan anggota.

Komunikasi informal dalam lingkungan Benteng Panynyua *English Club* dimaksudkan untuk memelihara hubungan sosial dan penyebaran informasi yang bersifat pribadi. Komunikasi informasi juga berfungsi untuk membantu menjelaskan secara luas tentang fungsi hubungan formal yang telah berlangsung.

⁵⁷Ahmad J, *Ketua Bidang Human Relationship Department di BPEC, Wawancara, Makassar, 20 Oktober 2013.*

Komunikasi informal ini sebenarnya tidak memiliki batas atau tidak mengenal garis kewenangan dalam organisasi karena siapa saja yang mau mengambil bagian dalam komunikasi informasi ini, dia dapat melakukannya dengan siapa saja yang diinginkan. Walaupun mereka berasal dari kalangan yang berbeda-beda, tetapi hal ini tidak membuat para anggota tidak bersikap hormat dan segan terhadap pengurusnya, sehingga hubungan informal berlangsung secara bebas, bersahabat dan kekeluargaan.

Andi Arifayanimengatakan bahwa pelaksanaan komunikasi informal memang dapat dilakukan secara bebas, tidak terbatas pada pelaksanaan komunikasi yang horizontal (sederajat). Untuk berkomunikasi secara informal dengan pengurus tidak ada rasa segan karena mereka telah menganggap semua anggota Benteng Panynyua *English Club* adalah keluarga tanpa mengurangi rasa hormat mereka terhadap mereka yang lebih tua dari segi usia.⁵⁸

C. Hambatan Komunikasi antara Anggota dan Pengurus Benteng Panynyua English Club dalam Mempertahankan Solidaritas Organisasi

Komunikasi merupakan suatu kebiasaan yang selalu dilakukan oleh manusia dalam kehidupan sehari-harinya. Oleh karena itu, komunikasi dapat berpengaruh terhadap segala aspek kehidupan manusia. Dalam mempertahankan solidaritas, komunikasi yang digunakan sangat berpengaruh penting dalam menjaga keberlangsungan organisasi. Hambatan-hambatan tersebut diuraikan dalam bentuk berikut :

1. Kesalahpahaman atau *miscommunication*, jika dari awal komunikasi yang terbangun antara anggota dan pengurus mengalami gangguan, ataupun terjadi kesalahan dalam membangun sebuah komunikasi, maka dapat

⁵⁸Andi Arifayani, *Bendahara di BPEC, Wawancara, Makassar, 20 Oktober 2013.*

dipastikan organisasi itu tidak akan berlangsung secara terus menerus dan jaringan yang akan dibangun menjadi kacau, menurut Sulistiani bahwa :

“Kesalahpahaman antara anggota dan pengurus pernah terjadi, saya pernah tidak berbicara dengan anggota lain gara-gara hal yang sepele sampai-sampai teman saya itu tidak mau datang lagi untuk mengikuti kegiatan”.⁵⁹

Berdasarkan hasil wawancara tersebut, komunikasi juga berdampak pada kesuksesan yang dicapai di BPEC karena dengan komunikasi yang baik antara anggota dan pengurus akan menciptakan kerjasama yang baik dan tentunya dengan kerjasama yang baik akan lebih menghasilkan dan lebih berkembang sehingga dapat tetap solid untuk kedepannya.

Komunikasi yang dilakukan sangat berperan penting dalam menciptakan kerjasama yang akan dibangun antara anggota dan pengurus. Sehingga, kerjasama yang baik nantinya akan dapat mengembangkan dan lebih menghasilkan dalam menjalankan kepengurusan dalam berorganisasi.

Dalam berkomunikasi, yang tak kalah pentingnya pula harus diperhatikan adalah bagaimana anda bisa memahami lawan berkomunikasi anda. Bila tidak mampu memahami siapa orang yang sedang berkomunikasi dengan anda, besar kemungkinan akan terjadi salah pengertian yang berlanjut pada kesalahpahaman.⁶⁰ Seperti yang dijelaskan oleh Ahmad J bahwa :

“Bila terjadi kesalahpahaman atau konflik antara anggota atau pun pengurus biasanya diselesaikan saat *brifing*, hal ini juga dapat menunjang Benteng Panynyua *English Club* dalam mempertahankan solidaritasnya agar kedepannya tidak terjadi lagi kesalahan yang sama”.⁶¹

⁵⁹Sulistiani, *Anggota Bidang Educational Service Department di BPEC*, Wawancara, Makassar, 20 Oktober 2013.

⁶⁰Bustami Narda, *Seni Berkomunikasi*, (Padang Sumber: Dede mustika, 2012), h. 42.

⁶¹Ahmad J, *Ketua Bidang Human Relationship Department di BPEC*, Wawancara, Makassar, 20 Oktober 2013.

Selain hambatan perilaku atau kegagalan psikologis, dapat disimpulkan dari wawancara di atas bahwa setiap kesalahpahaman yang terjadi di antara pengurus dan anggota dapat mereka selesaikan dengan cepat karena mereka tidak mengulur-gulur waktu untuk menyelesaikannya. Karena dari segi hambatan perilaku dapat memberi dampak yang tidak baik dalam suatu organisasi karena dapat membuat hubungan berorganisasi menjadi renggang.

2. Benteng Pananyua *English Club* juga terkadang terhambat pada kurangnya sarana yang mereka gunakan saat *meetingclub*. Seperti kurangnya alat yang digunakan untuk dokumentasi. Hambatan sarana dan prasarana ini juga dapat menjadi hambatan bagi organisasi. Kondisi fisik ini dapat menjadi masalah buat pengurus saat *meeting club*. Selain dari segi teknik, kurangnya pengurus yang hadir disaat *meeting club* membuat organisasi ini tidak berjalan seperti biasanya. Menurut ketua BPEC bahwa :

“Biasanya saya membawa kamera sendiri yang dapat digunakan saat *meeting club*, sebagai ketua saya harus gesit untuk menutupi kekurangan yang ada untuk perkembangan Benteng Pananyua *English Club* karena banyak hal yang dapat dilakukan untuk menjaga kebersamaan di organisasi salah satunya hal yang seperti ini”⁶².

Dilihat dari cara ketua Benteng Pananyua *English Club* mengsiasati hal ini membuat Benteng Pananyua tidak ketinggalan dengan organisasi sosial yang lainnya. Hambatan ini .Justru masalah-masalah membuat para anggota Benteng Pananyua menjadi penyemangat bagi semua anggota Benteng Pananyua *English Club* agar tetap eksis dan solid di kalangan masyarakat. Agar semua masyarakat dapat ikut serta dalam kegiatan di organisasi ini.

⁶²Aswan, *Ketua BPEC, Wawancara*, Makassar, 13 Oktober 2013.

Apapun hambatan-hambatan yang terjadi di antara anggota dan pengurus, misalnya kesalahan pemahaman dapat di selesaikan dengan cepat agar organisasi tetap berlanjut seperti biasanya. Selain itu hambatan dalam bahasa tidak menjadi masalah bagi para anggota Benteng Panynyua *English Club* karena mereka memiliki tujuan bersama yaitu bahasa Inggris jadi apa pun latar belakang daerah tidak mempengaruhi perkembangan organisasi ini.

Hambatan-hambatan yang terjadi di Benteng panynyua tidak membuat organisasi tidak berjalan dengan baik karena para anggota dan pengurus selalu memiliki solusi dalam menyelesaikan masalah yang ada. Begitu pula dengan upaya-upaya yang dilakukan oleh ketua dan anggota Benteng Panynyua *English Club* dalam mempertahankan solidaritasnya seperti bersilaturahmi ke semua anggota Benteng Panynyua *English Club* atau mengadakan event-event yang bermanfaat untuk semua.

Hal ini di paparkan oleh saudara Aswan dan Ahmad J, bahwa :

“Kami biasa mengadakan meeting outdoor sesama pengurus Benteng Panynyua *English Club* atau mengadakan silaturahmi ke semua anggota seperti disaat lebaran atau ada undangan hajatan”.⁶³

Sama halnya dengan yang dikatakan oleh saudara Aswan, bahwa :

“Saya sebagai ketua biasanya mengajak para anggota-anggota berlibur sekedar refreasing untuk menghilangkan kepenatan di tengah kesibukan-sibukan para anggota diluar organisasi ini”.⁶⁴

Hasil penelitian Benteng Panynyua *English Club* dalam mempertahankan solidaritasnya mereka lebih banyak menggunakan komunikasi informal dengan jaringan saluran total karena dengan menggunakan aspek ini arus pesan yang mereka lakukan lebih merasa akrab hal ini dapat membangkitkan rasa kebersamaan mereka

⁶³Ahmad J, *Ketua Bidang Human Relationship Department di BPEC, Wawancara, Makassar, 20 Oktober 2013.*

⁶⁴Aswan, *Ketua di BPEC, Wawancara, Makassar, 13 Oktober 2013.*

sehingga apapun hambatan-hambatan yang terjadi di antara mereka dapat diselesaikan tanpa harus merasa sungkan atau segan dengan para anggota yang lain.

Benteng Pananyua *English Club* yang di bentuk sejak 1986 ini, sekarang telah tumbuh sebagai organisasi yang mempunyai tujuan-tujuan positif yang membuat minat sebagian para kalangan masyarakat yang memiliki minat menggunakan bahasa Inggris tertarik untuk bergabung dengan organisasi Benteng Pananyua *English Club*.

“Yang membuat saya tetap bergabung di BPEC karena items-items yang ada di club di membuat saya merasa asyik dan tertarik untuk selalu mengikuti kegiatan-kegiatan yang ada”.⁶⁵

Di simpulkan dari wawancara di atas bahwa banyak hal yang Benteng Pananyua lakukan untuk membuat para anggota dan pengurus tetap bertahan di Club ini karena banyak hal-hal yang menarik di Club ini. Sama halnya yang dikatakan oleh Andi Arifayani

“Para anggota dan pengurus sangat ramah jadi membuat saya merasa nyaman dengan suasana dan orang-orangnya ini semua membuat saya untuk tetap mengikuti semua kegiatan-kegiatan tiap pekannya”.⁶⁶

Lain halnya dengan Ahmd J yang mengatakan bahwa :

“Karena saya merasa butuh akan berbahasa Inggris yang membuat saya untuk tetap berorganisasi di BPEC ini, apa lagi inikan kegiatan yang gratis dan kita bisa mendapatkan banyak manfaat seperti teman baru”.

Wawancara tersebut di simpulkan bahwa pentingnya bahasa inggris membuat mereka semua tetap bertahan di organisasi tersebut. Selain itu seperti yang diketahui bahwa organisasi itu tidak hidup sendiri dari lingkungannya. Oleh sebab itu muncul bentuk komunikasi lain, yaitu komunikasi dari luar, atau eksternal. Informasi dari luar perlu dipelajari agar organisasi dapat belajar memperoleh pengalaman dan

⁶⁵Sulistiani, *Anggota Bidang Educational Service Department di BPEC, Wawancara, Makassar, 20 Oktober 2013.*

⁶⁶Andi Arifayani, *Bendahara di BPEC, Wawancara, Makassar, 20 Oktober 2013.*

memperbaiki hubungan dengan masyarakat lingkungannya. Seperti yang di katakan oleh Ahmad J, bahwa :

“Saya dapat bersosialisasi dengan orang lain di luar dari organisasi ini, karena di saat saya berinteraksi atau bersosialisasi dengan para anggota dan pengurus saya mendapatkan respon yang baik, dengan komunikasi yang baik dengan para anggota juga dapat meningkatkan kebersamaan di antara kami semua”.⁶⁷

Kesimpulan dari hasil penelitian kepada semua pengurus di Benteng Panyunya *English Club* bahwa mereka lebih mengutamakan kebersamaan mereka untuk mempertahankan solidaritasnya. Sebagaimana yang telah di jelaskan dalam firman Allah surah Ali Imran ayat 103 yang menjelaskan bahwa berpeganglah kamu semuanya kepada tali (agama) Allah, dan janganlah kamu bercerai berai.

Firman Allah dalam surah Ali Imran/3 : 103

وَأَعْتَصِمُوا بِحَبْلِ اللَّهِ جَمِيعًا وَلَا تَفَرَّقُوا ۗ وَاذْكُرُوا نِعْمَتَ اللَّهِ عَلَيْكُمْ إِذْ كُنْتُمْ أَعْدَاءً فَأَلَّفَ بَيْنَ قُلُوبِكُمْ فَأَصْبَحْتُمْ بِنِعْمَتِهِ إِخْوَانًا.....

Terjemah :

“Dan berpeganglah kamu semuanya kepada tali (agama) Allah, dan janganlah kamu bercerai berai, dan ingatlah akan nikmat Allah kepadamu ketika kamu dahulu (masa Jahiliyah) bermusuh-musuhan, Maka Allah mempersatukan hatimu, lalu menjadilah kamu Karena nikmat Allah, orang-orang yang bersaudara”.⁶⁸

Islam melarang hal-hal yang dapat memicu perselisihan dan perpecahan diantara kaum muslimin seperti saling mencurigai, saling memata-matai, saling bersu’udzan, dan lainnya. Sungguh indah wasiat dari Rasulullah shallallahu ‘alaihi wassalam, “Jangan kalian saling hasad, jangan saling melakukan najasy, jangan kalian saling membenci, jangan kalian saling membelakangi, jangan sebagian kalian

⁶⁷Ahmad J, *Ketua bidang Human Relationship Department di BPEC, Wawancara, Makassar, 20 Oktober 2013.*

⁶⁸Departemen Agama RI, *Mushab Al-Qur’an dan Terjemah* (Jakarta Timur: CV. Pustaka Al-Kautsar, 2009), h. 63.

membeli barang yang telah dibeli orang lain, dan jadilah kalian sebagai hamba-hamba Allah yang bersaudara. Seorang muslim adalah saudara muslim bagi lainnya, karenanya jangan menzhaliminya, jangan menghinanya, jangan berdusta kepadanya, dan jangan merendahkannya. Cukuplah seorang muslim dikatakan jelek akhlaknya jika dia merendahkan saudaranya sesama muslim. Setiap muslim diharamkan mengganggu darah, harta, dan kehormatan muslim lainnya”.⁶⁹

Penjelasan tersebut banyak hal yang dapat dilakukan untuk mewujudkan rasa solidaritas di Benteng Pananyua agar tetap eksis di antara *Club-club* bahasa Inggris yang ada di Makassar. Selama berdirinya organisasi Benteng Pananyua *English Club* selama 27 tahun telah berhasil mempertahankan eksistensinya.

Proses selama berdirinya Benteng Pananyua *English Club* ini telah berhasil membentuk organisasi yang berkembang dan kuat dalam mempertahankan keberadaan mereka di Makassar. Menurut informan menyatakan bahwa :

“Benteng Pananyua *English Club* adalah suatu bentuk keluarga kedua dari saya”.⁷⁰

Hasil wawancara di atas dapat di simpulkan bahwa Benteng Pananyua *English Club* adalah wadah para pencinta bahasa Inggris yang ingin mengasah kemampuan *spekingnya*, maka disinilah para anggota menjalin suatu hubungan atau kekerabatan juga solidaritas diantara anggota *English club*.

⁶⁹Abu Zakariya, <http://Solidaritas-Islami-dan-Menjaga-Ukhuwah-Islamia-Ukhuwah-Islamiah.html>

⁷⁰Uqhi, *Anggota Properties Department di BPEC*, Wawancara, Makassar, 20 Oktober 2013.

BAB V

PENUTUP

A. Kesimpulan

Berdasarkan hasil penelitian yang telah dikemukakan pada pembahasan sebelumnya, maka dapat ditarik kesimpulan sebagai berikut :

1. Pola komunikasi dan arus pesan yang digunakan adalah saluran total yakni semua anggota dan pengurus dapat saling berintersaksi dengan semua anggota dan pengurus yang lain. Hal ini menunjang untuk meningkatkan solidaritas antara anggota Benteng Panynyua *English Club*. Meningkatnya solidaritas Benteng Panynyua *English Club* juga disebabkan oleh banyak hal, seperti halnya memberikan masukan atau nasehat karena Benteng Panynyua *English Club* ini termasuk organisasi sosial jadi para anggota dan pengurus selalu mengadakan kegiatan-kegiatan yang dapat meningkatkan rasa kebersamaan di antara para anggota dan pengurus.
2. Banyak hambatan-hambatan yang telah dilalui oleh Benteng Panynyua *English Club* seperti *miscommunication* diantara pengurus dan anggota, dan kurangnya fasilitas yang digunakan saat *meeting club*, bahkan sedikitnya pengurus yang datang saat *meeting Club*.

B. Implikasi

Berdasarkan hasil penelitian dan pengamatan yang telah penulis peroleh selama melakukan penelitian di Benteng Panynyua *English Club*, maka peneliti mengajukan beberapa saran sebagai berikut :

1. Sebagai bentuk kebersamaan di antara anggota dan pengurus diharapkan dari penelitian yang telah dilakukan, bahwa pola komunikasi anatara pengurus dan anggota mendapat pengaruh yang signifikan terhadap kesolidaritan organisasi. Para anggota dan pengurus saling mengetahui baik latar belakang, karakter, sikap, dan sifat para anggota dan pengurus sehingga dapat berkomunikasi dengan efektif dan mencapai tujuan bersama.
2. Untuk meningkatkan solidaritas diharapkan pemimpin yang baik dapat menempatkan dirinya, dengan selalu *sharing* kepada para anggota dalam menyelesaikan tugas bersama sesuai yang diharapkan sehingga dapat terealisasikan dengan baik. Dari penelitian ini juga diharapkan semua hambatan atau masalah yang terjadi dapat membuat kebersamaan antara anggota dan pengurus menjadi solid, agar organisasi ini menjadi tetap eksis di Makassar.

DAFTAR PUSTAKA

- AG, Lunardi. *komunikasi Mengena*. Yogyakarta: Kanisius, 1987.
- Bungin, M .Burhan. *Penelitian Kualitatif*. Cet.2, Jakarta: Kencana, 2008.
- Cangara, Hafied. *Pengantar Ilmu Komunikasi*. Cet.11 Jakarta: Rajawali Pers, 2010.
- Departemen Agama RI, *Al-Qur'an dan Terjemahannya* Jakarta: Intermasa, 1993.
- Departemen Agama RI, *Mushab Al-Qur'an dan Terjemah* Jakarta Timur: CV. Pustaka Al-Kautsar, 2009.
- Dewi, Sutrisna. *Komunikasi Bisnis*. Yogyakarta: Andi, 2007.
- Effendy, Onong Uchana. *Dinamika Komunikasi*. Bandung: Remaja Rosda Karya, 1992.
- Hadi, Sutrisno. *Metodologi Research*. Jakarta: Andi offset, 1993.
- Hidayat, Dasrun. *Komunikasi Antarpribadi Dan Mediana*. Cet.1 yogyakarta: Graha Ilmu, 2012.
- Josep, Devito A. *Message: Building Interpersonal communication*. New york: Harper and Row Publisher Inc.1990.
- Kementerian Pendayagunaan Aparatur Negara dan Reformasi Birokrasi Republik Indonesia, “*Pedoman Umum Komunikasi Organisasi Di Lingkungan Instansi Pemerintahan*”
- Kriyantono, Rahmat. *Teknik Praktis Riset Komunikasi*. Cet.2; Jakarta: Kencana Prenada Media Group, 2007.
- Masri, Rasyid. *Sosiologi: Konsep Dan Asumsi Dasar Teori Utama Sosiologi* Makassar: Alauddin Press, 2009.
- Muhammad, Arni. *Komunikasi Organisasi*. Jakarta: Bumi Aksara, 2008.
- Mulyana, Dedy. *Ilmu Komunikasi: Suatu Pengantar*. Bandung: Rosda, 2005.
- Narbulo, Cholid dan H. Abu Achmadi. *Metodologi Penelitian*. Jakarta: Bumi Aksara, 2012.
- Narda, Bustami. *Seni Berkomunikasi*. Padang Sumber: Dede mustika, 2012.
- Pace, R.Wayne dan Don F.Faules. *Komunikasi Organisasi: Strategi Meningkatkan Kerja Perusahaan*. Bandung: PT Remaja Rosdayakarya, 2006.
- Praktikto, Riyono. *Jangkauan Komunikasi*. Bandung: Alumni, 1983.
- Pratminingsih, Sri Astuti. *Komunikasi Bisnis*. Jakarta: Graha Ilmu, 2006.
- Purwanto, Djoko. *Komunikasi Bisnis*. Jakarta: Erlangga, 2003.
- Sugandha, Dann. *Organisasi, Komunikasi dan Teknik Memberi Perintah*. Bandung: CV. Sinar Baru, 1996.
- Sumadi, Suryabrata. *Metode Penelitian*. Yogyakarta: Pt. Raja Grafindo Persada, 2007.

Suprpto, Tommy. *Pengantar Ilmu Komunikasi Dan Peran Manajemen Dalam Komunikasi*. Yogyakarta: CAPS, 2011.

Soyomukti, Nurani. *Pengantar Ilmu Komunikasi*. Yogyakarta: Ar-ruzz Media, 2010.

Usman, Husain Purnomo Setiady Akbar. *Metodologi Penelitian Sosial*. Cet.1: Jakarta: PT. Bumi Aksara, 2008.

Sumber Online :

<http://id.shvoong.com/social-sciences/education/1931282-pengertian-organisasi/>.

[http://Arifharypurnomo.blogspot.com/2012/11/Pengertian komunikasi, komunikasi formal dan jaringan komunikasi.html](http://Arifharypurnomo.blogspot.com/2012/11/Pengertian_komunikasi,_komunikasi_formal_dan_jaringan_komunikasi.html)

Kemala Rosmalina, [http://Pentingnya Solidaritas//Rosmalina Kemala.html](http://Pentingnya_Solidaritas//Rosmalina_Kemala.html)

PEDOMAN WAWANCARA

1. Sejak kapan anda bergabung di BPEC?
2. Dari mana anda tahu mengenai BPEC sebelumnya?
3. Bagaimana sistem penyebaran informasi di BPEC?
4. Bagaimana arus informasi yang digunakan BPEC?
5. Apa saja hambatan-hambatan yang pernah ditemui selama berada di BPEC?
6. Bagaimana cara mengatasi hambatan-hambatan tersebut?
7. Apakah anda selalu berkomunikasi dengan rekan kerja dalam memecahkan permasalahan yang terjadi?
8. Apakah anda selalu peduli dengan sesama anggota dan pengurus?
9. Bagaimana anda menjalin hubungan yang baik dan harmonis terhadap anggota dan pengurus?
10. Menurut anda apa yang membuat BPEC bisa bertahan selama ini?

Lampiran Dokumentasi

Proses *Meeting Club* di *Fort Ratterdam* Makassar



Proses Meeting Club di Fort Ratterdam Makassar
(Sesi New Comer)



Proses *Meeting Club* di *Fort Ratterdam* Makassar

(Sesi *Warming Up*)



Proses *Meeting Club* di *Fort Ratterdam* Makassar

(Sesi *Small Discussion*)



Proses *Meeting Club* di *Fort Ratterdam* Makassar
(*Debate Session*)



Kebersamaan Anggota dan Pengurus BPEC di Luar *Meeting Club*
(Hajatan Anggota BPEC)



Silaturahmi antara Anggota dan Pengurus BPEC



Kumpul Bersama Anggota dan Pengurus Setelah *Meeting Club*



Penerimaan Hadiah saat *Meeting Club*



Kerja Sama antara Anggota dan Pengurus BPEC

